

## LAS PESQUERAS DEL ALTO MIÑO Y AFLUENTES EN EL S. XVIII

Adolfo de Abel Vilela

### RESUMEN

No son muchos los estudios relativos a la actividad pesquera fluvial en **Galicia**, centrándose los existentes, generalmente, en el medio y bajo **Miño**. En el siglo XVIII había un total de 403 instalaciones, de las que 106 eran pesqueras o **pesqueiras**, 295 canales o **caneiros** y 2 empalizadas. El mayor número corresponde al curso alto del río, con 118 canales, 57 **pesqueiras** y 7 muros de pescar. Los demás se distribuyen entre sus afluentes y los regatos que los conformaban.

### RESUMO

*Non son moitos os estudos relativos á actividade pesqueira fluvial en Galicia, centrándose os que hai, xeralmente, no medio e no baixo Miño. No século XVIII había un total de 403 instalacións, das que 106 eran pesqueiras, 295 canles ou caneiros e 2 barreiras de pau. O maior número corresponde ó curso alto do río, con 118 canles, 57 pesqueiras e 7 muros de pescar. Os mais distribúesen entre os seus afluentes e os regatos que os conformaban.*

### INTRODUCCIÓN

Para la elaboración de este trabajo nos ha servido de base la **Relación de las pesqueras, empalizadas y canales que hay en la provincia de Lugo**, confeccionado con los datos facilitados por las respectivas justicias, elaborado con fecha de 9 de febrero de 1769<sup>(1)</sup>. En su resumen figuran un total de 403 instalaciones, de las que 106 eran pesqueras o **pesqueiras**, 295 canales o **caneiros** y 2 empalizadas.

Como es lógico, el mayor número corresponde al curso alto del **Miño**, con 118 canales, 57 **pesqueiras** y 7 muros de pescar. Los demás se distribuyen entre sus afluentes y los regatos que los conformaban, como el **Sil, Cabe y Sardiñeira; Ladra, Parga, San Alberto, Támoga y Lama; Narla, Riazón; Neira, Sarria y Tórdea; Eo**; y otros de menos importancia como el **Pedrafita, Chamoso, Romao, Arxeriz, Robra, Lobengas, Arnego** y de **Ponte Taboada**.

No son muchos los estudios relativos a la actividad pesquera fluvial en **Galicia**, centrándose los existentes, generalmente, en el medio y bajo **Miño**<sup>(2)</sup>. La pesca fluvial

(1) Leg. 94. Actas Capitulares de 1769. Fols. 67-86. AHPde L.A.

(2) Sobre este aspecto puede consultarse la siguiente bibliografía: Alonso Rodríguez, Eliseo y Bellido, Manuel. La pesca en el río Miño. Cervera Valderrama, Juan. La pesca en el río, 1908. Fernández Costas, M. Las grandes pesquerías del Miño, (notas folclóricas). Finisterre, ano IV, núm. 30, julio 1946. Lorenzo Fernández, Xaquín. Etnografía-cultura material. V. II de Historia de Galicia. Buneos Aires, 1962. Portela Fernández-Jardón, César. As pesqueiras do río Miño. Monografías do Patrimonio monumental galego. A Coruña, 1985.

tuvo gran importancia en épocas pasadas en la **Galicia** interior, en la que no era fácil disponer del pescado fresco del mar, aunque nos consta que a **Lugo** llegaba la pescada y el congrio. El convento de las **Agustinas Recoletas** suministraban gran cantidad y variedad de pescados frescos, curados y salados a su casa matriz de **Villafranca del Bierzo**<sup>(3)</sup>.

El pulpo, el congrio, la pescada, los cobres de **cecial**, formados por merluza o un pez similar, todos ellos secos y curados al aire. La bogas, las mielgas, el abadejo, el bacalao, las sardinas, las ostras en barriles, las langostas, posiblemente sometidos a un proceso de salazón para que no se estropeasen. El llamado **campeche**, tal vez un tipo de conserva de pescado envasado en barriles de esta madera o procedente del puerto pesquero mejicano con este nombre.

En la pescadería de la ciudad de **Lugo** se podían adquirir una gran variedad de pescados de mar y río, a juzgar por los precios asignados en las normas de buen gobierno a partir del siglo XVI. El de río se vendía los días de mercado en la **Praza das Cortiñas**, que era la plaza **Maior**, y en los días que no había mercado, en la casa de la carnicería hasta que en el año 1636 el **Ayuntamiento** acordó hacer la pescadería para evitar su venta en cualquier lugar. En 1572 se prohibía su venta por las casas.

En 1545, el **Ayuntamiento** determina que el pescado fresco no pagase **alcabala**, y que cada vez que entrase en la ciudad para la venta, un alcalde y un regidor fijase su precio mediante pregón, dando moderada ganancia a peso mayor y menor.

En el siglo XVIII los arrieros de pescado fresco, antes de ponerlo a la venta, parece que tenían obligación de avisar al mayordomo del obispo para que se abasteciese del necesario para su consumo, en razón de un privilegio que tenía de tiempo inmemorial como señor de la ciudad. Posteriormente quedó abolido por un pleito entablado por un tío y un sobrino que fueron a vender el pescado directamente a la pescadería en donde fueron presos y llevados a la cárcel del **Castillo**. El **Ayuntamiento** resolvió que en lo sucesivo no se perturbase a los arrieros llevando aviso al palacio episcopal<sup>(4)</sup>.

El pescado de río que se podía adquirir eran truchas, cambadas de peces de **pardello**, anguilas por docenas, **cambadas** de peces de subida o crecida del mes de octubre, a razón de diez unidades en **cambada**.

De mar se podía adquirir fresco y curado o seco. La oferta era bastante amplia, dependiendo de las épocas: congrio, pescada, rodaballo, abadejo, cazón, merlones, cachos, raya, bogas, tolina y pulpo.

En el tercer tercio del siglo XVIII, había en la antigua provincia de **Lugo**, cuatrocientas tres instalaciones, de las que ciento seis eran **pesqueiras** y doscientos noventa y cinco **canceiros**. El mayor número corresponde al alto **Miño**, y las demás se distribuyen entre sus afluentes y los regatos que los surtían.

En esta época se hace la legislación más clara y sencilla. La veda se tenía que observar durante cinco meses, comenzando el día primero de marzo, y terminando a finales de julio, aunque las autoridades podían ampliarla para proteger la pesca.

(3) Abel Vilela, Adolfo de. Las agustinas de Lugo y el suministro de pescado a las de Villafranca en el siglo XVII. LVCENSIA, núm. 14. Lugo, 1997. pp. 109-114.

(4) Abel Vilela, Adolfo. Costumbres, fiestas y gastronomía de la realeza a su paso por Galicia. Antropología cultural gallega. Santiago, 1989. pp. 143-160.

Las artes utilizadas eran la red, el esparavel, la balanza, los butrones, las arcas y las nasas. En cuanto a las instalaciones se encuentran los **caneiros**, las **pesqueiras**, los **muros**, y las **empalizadas**. En los caneiros se utilizaban las redes, arcas y nasas, mientras que en las **pesquerias** el butrón.

El aprovechamiento de las pesqueras fluviales, dio lugar a una cultura desarrollada desde los tiempos prehistóricos, de cuyo testimonio son prueba los hallazgos arqueológicos. Las especies que se beneficiaban eran las anguilas, truchas y peces, y en las proximidades del **Miño** medio y bajo **Sil**, se podía capturar también la lamprea.

La utilización o la venta de estos productos da lugar a una actividad económica facilitada por los foros o arriendos de **as pesqueiras** a los colonos por parte de sus propietarios, en general el clero y la nobleza, y por la comercialización de sus producciones en los núcleos urbanos importantes, que contaban incluso con edificio destinado a pescadería para venderlos.

Las rentas pagadas por los colonos podían ser en dinero o en especie. Los monasterios las solían cobrar en lampreas o anguilas, por la necesidad que tenían de pescado para las vigilias, pero también se facilitaban otros productos a cambio de la explotación, como cera, nueces y castañas.

Hay testimonios documentales de la explotación de nuestros ríos en la **Alta y Baja Edad Media**. Los tumbos de los monasterios gallegos son ricos en referencias. Por otra parte su fundación se hacía generalmente a la orilla de un río. La cocina del de **Samos** se encuentra sobre el cauce del **Oribio**, permitiéndoles extraer con facilidad el pescado, tan necesario en estos establecimientos para cumplir con las vigilias.

Los caneiros instalados en el río **Miño** y **Chanca** a su paso por las inmediaciones de la ciudad, pertenecían al obispo. El siguiente documento nos da una información muy interesante sobre los distintos tipos de artes o aparejos que se utilizaban en estos ríos.

El 15 de junio de 1592, don **Lorenzo Asensio de Otaduy y Avendaño** (1591–1599), manifestó que había llegado a su conocimiento que muchas personas se **entrometen a pescar truchas, peces y anguilas en el río cotado de su señoría que es dende el canal de San Lázaro hasta el canal que está abajo del baño, y en el río de la Chanca dende el molino del Juiz hasta los batanes de la Fervedoria, truchas, ni peces, ni anguilas con redes ni pardellos, ni cuerdas, ni con anzuelos, ni nasas ni en otra manera alguna so pena de mil maravedis y treinta días de cárcel por cada vez**<sup>(5)</sup>.

Para que se cumpliese su orden dio poder a **Juan López de la Cárrega**, su alguacil mayor, para que pusiese las guardias oportunas en los dos ríos, dándoles también poder para prender a los infractores y llevarlos **a la fortaleza desta ciudad para que sean castigados y así mesmo tomarles las redes y armadijos**<sup>(6)</sup>.

En 1595 el mismo obispo da en foro por tres veces a **Dominga de Cortapezas**, viuda de **Jácome de Cortapezas**, vecina de la feligresía de **Santa María de Cortapezas** **el nuestro caneiro de Fervedas sito en el río Miño que tiene reservados y más la pes-**

(5) Leg. 18. Protocolos de Juan Sanjurjo de Aguiar. Año 1592. Fol 141. AHP del L.

(6) Ibidem.

quera de Fervedas en el coto de Francos, con todas sus entradas y salidas, usos y costumbres, derechos y servidumbres y con todo lo demás a dicho canal anexo y perteneciente<sup>(7)</sup>.

Las voces son equivalentes a generaciones. La primera sería la de la viuda que recibía el foro, la segunda correspondía a su hijo, y la tercera al nieto si lo tuviere. En caso contrario sería voz o poseedor del foro la persona que de derecho heredase sus bienes.

Las condiciones estipuladas eran:

Que **Dominga de Cortapezas**, y después de ella otras dos personas, **habéis de ser sirvientes y obedientes unos y más otros sucesores y favoreceréis de justicia a nuestros oficiales que la administraren en nuestro nombre con los rebeldes**<sup>(8)</sup>.

Que tendrían el canal **muy bien reparado y mejorado y cerrado de manera que no menoscabe en cosa alguna y que no consentiréis que nadie se entrometa, tome ni lleve cosa alguna del, y si alguna persona por fuerza lo quisiere tomar y no se lo pudiéredes defender en justicia, nos avisaréis para que lo remedemos**<sup>(9)</sup>.

Que pagarían cada año, a él y sus sucesores, **ocho docenas de anguilas saladas, secas y curadas de buena sazón, puestas y pagadas en esta nuestra ciudad en poder de nuestro mayordomo por día de San Martín de cada un año, o por cada docena un real y medio**<sup>(10)</sup>. Si no pagaban la renta durante dos años, perdían el foro.

### LA LEGISLACIÓN

Las ordenes de caza y pesca y su veda anual, se comunicaban desde el 7 de marzo de 1754. Existían una gran cantidad de ordenes y disposiciones que fue necesario reducir las a una legislación clara y sencilla. En 1769 se declararon vigentes las disposiciones provisionales mientras no se elaborase una ordenanza general o provincial, basadas en las leyes, reales pragmáticas y todas las ordenes dictadas desde 1754 hasta aquel momento. La **Junta de Obras y Bosques**, se suprimió por decreto de 18 de noviembre de 1768, encargando al **Consejo y Sala de Justicia**, las apelaciones que antes iban a la **Junta**.

En el siglo XVI, las pragmáticas reales establecían la prohibición de pescar en los meses de marzo, abril y mayo. La veda absoluta de caza y pesca, en el siglo XVIII, se tenía que observar desde el día primero de marzo de cada año, hasta fin de julio, un total de cinco meses, y en los denominados **días de fortuna y nieves**, de los siete meses restantes.

Los intendentes, corregidores y justicias, en sus distritos y jurisdicciones, estaban capacitados para ampliar el tiempo de la veda para proteger la pesca, de acuerdo con el conocimiento práctico de la situación, clima, costumbres y otras circunstancias particulares de tipo geográfico, según las circunstancias de cada provincia o partido. El mes de julio se dejaba a la discrecionalidad de los intendentes, especialmente en las provincias templadas o variedad de tiempos en el desove.

<sup>(7)</sup> Leg. 20. Protocolos de Juan Sanjurjo de Aguiar. Año 1595. Fol. 169. AHP de L.

<sup>(8)</sup> Ibidem.

<sup>(9)</sup> Ibidem. Fol. 169 v.

<sup>(10)</sup> Ibidem.



*Los caneiros instalados en los ríos Miño y Chanca a su paso por las inmediaciones de la ciudad pertenecían al obispo. Caneiro de A Tolda*



*El río cotado del obispo comprendía desde el canal de San Lázaro hasta el de la aceña de Olga. Caneiro de San Lázaro.*

En los meses de veda había que recoger **toda red, esparavel, balanza y demás medios de pescar**, y fuera de la veda sólo se permitía el anzuelo y redes de malla o marca aprobada por la justicia y los **butrones y nasas**, con prohibición absoluta de todos los demás medios ilícitos conocidos y perjudiciales, como la cal viva, **beleño, coca** y otros ingredientes ponzoñosos, que no sólo eran nocivos para la salud pública y a los ganados en sus abrevaderos, sino también porque extinguían la cría de la pesca.

El **esparavel**, era una red redonda que se arrojaba a brazo en los ríos y parajes de poco fondo. El **beleño, Hyosciamus niger**, es una hierba anual o bienal de la familia de las solanáceas, que contiene los mismos principios activos que la **belladona**, es decir, alcaloides que posee también **Erythoxylon coca**.

Las sanciones a los transgresores, además de la pérdida de las artes de pesca, variaban si era noble o plebeyo. En el primer caso, siendo la primera vez, se le imponía la multa de 20.000 maravedis, destinándosele a servir durante dos años en un regimiento, con los gastos a su costa. A la segunda vez, le doblaban la pena y a la tercera se triplicaba. En el segundo caso, la primera vez se multaba con 10.000 maravedis y dos años de destierro. A la segunda le doblaban la pena, y a la tercera le imponían 20.000 maravedis de multa y cuatro años de presidio en **Africa**. El importe de las multas se repartía por terceras partes, quedando una para el denunciante y las dos restantes para la **Real Cámara y Fisco**.

Los intendentes, corregidores y las justicias de los pueblos, estaban autorizados para proceder en primera instancia, iniciando, sustanciando y determinando las causas **que ocurran, y convenga, formar de oficio para la averiguación, prisión, castigo y enmienda de todos los que delinquieren, comprendiendo universalmente a todos, sin excepción de personas, estados, clases, títulos, empleos, grados militares, políticos, carácter, dignidad, ni fuero alguno, que tengan o gocen por privilegio especial, y recomendado que sea**<sup>(11)</sup>. En segunda instancia entendía el **Real Consejo** y su sala de justicia.

En 1766 se produce una denuncia. El 30 de agosto, el procurador general de la ciudad de **Lugo**, don **Juan Salgado**, como representante de los intereses del vecindario, denuncia el grave perjuicio que estaba causando al común y a los habitantes de la ciudad y sus cercanías. **Domingo López de Bande**, que vivía en la parroquia de **San Esteban de Farnadeiros**, y que había fundado en las orillas del río **Miño**, en el lugar denominado **A Fervenza**, una casa destinada a molino en terreno comunal, con apropiación de tierras.

También cortó el río con una presa de mucha elevación, construyendo en ella una pesquera que denominaban **arcas**, con lo cual no dejaba libertad al pescado que producía el río **sin intermisión de día, mes ni tiempo, por estar continuamente fundada y fijada en él, siendo aún el más considerable perjuicio el que dimanando la fertilidad de la pesca de la que sube de aquel paraje por el expresado río, así a las inmediaciones de esta ciudad como a los más parajes a donde da principio con este edificio, se**

<sup>(11)</sup> Real cédula de Carlos III, en la que se declaraban las providencias de la veda anual de caza y pesca desde marzo a julio inclusive, 3-3-1769.

lo impide totalmente<sup>(12)</sup>. Siendo consciente del daño que ocasionaba la obra, la **continuaba con toda aceleración y número de oficiales**.

Fue comisionado don **Pedro Vicente Sanjurjo**, que acompañado del secretario y del maestro **José González Sierra**, efectuaron el reconocimiento del lugar, levantando un plano que fue remitido con el informe el 21 de septiembre a la real y suprema **Junta de Obras y Bosques**. Se comunicó también al marqués de **Piedrabuena**, intendente del reino, el cual consideraba que era un asunto de su competencia por ser **el jefe y juez privativo para el conocimiento de los negocios de caza y pesca y demás que provienen de la Real Junta de Obras y Bosques**<sup>(13)</sup>.

El intendente contestó el día 24 pidiendo que le remitiesen los autos originales para reconocerlos, pero le contestaron que los habían pasado a la **Junta**. El día 8 de octubre contesta de nuevo incluyendo los autos. Señalaba que en el asunto debían de haber acudido a él y no a otro juzgado, basándose en que **no teniendo jurisdicción contenciosa, se haya embarazado en este en librar comisión para el coto y embargo de la expresada obra**, advirtiendo al mismo tiempo que **habiendo comenzado a actuar en 31 de agosto, y no pudiendo dudar que soy el jefe y juez privativo para el conocimiento de los negocios de caza y pesca y demás que provienen de la Real Junta de Obras y Bosques, no me haya dado cuenta inmediatamente de este suceso**<sup>(14)</sup>.

El 29 de noviembre, don **Pedro Manuel de Vera**, secretario de la **Real Junta de Obras y Bosques** devolvía los autos y planos de las pesqueras que intentaba hacer **Domingo López de Bande**, **fabricando dos arcas grandes para coger todo género de pescado en los doce meses del año, impidiendo, no sólo el aprovechamiento común de esta especie, sino también su procreación y desovo**<sup>(15)</sup>.

Por lo que hacía referencia a la construcción de la casa en lugar común construcción de molinos en el río y daños de pastos, señalaba que la **Ciudad** usase de sus acciones y derechos donde más le conviniese y que en lo relativo a las arcas para pescar, le devolvían los documentos para que de acuerdo con la **Real Pragmática** y órdenes de caza y pesca y su veda anual comunicadas desde 1754, sustanciase los autos en primera instancia oyendo a las partes, interponiendo las apelaciones a la **Junta**.

### **LAS ARTES DE PESCA Y LAS ESPECIES PISCÍCOLAS**

Se observa la existencia de distintos procedimientos legales para la captura de las especies existentes en los ríos del curso alto del **Miño** y sus afluentes, que se valen de estructuras permanentes como son las pesqueras o **pesqueiras**, los muros, los canales o **caneiros**, las presas y canales de los molinos, etc., en los que se van a utilizar diferentes artes. En el **Eo**, existen las empalizadas, un tipo de barrera más primitivo.

Así como en el curso medio abundan las **pesqueiras** o **pecscos**, en el alto son mayoritarios los canales o **caneiros**. Estas estructuras son presas de pequeña altura que a la

(12) Leg. 91. Actas Capitulares de 1766. Consistorio 30-10. AHP de L.A.

(13) *Ibidem*. Anexo consistorio 11-10.

(14) Leg. 91. Actas capitulares de 1766. Consistorio 11-10. Fol. 343. AHP de L.A.

(15) *Ibidem*. Fols. 482-482 v.

vez servían de paso para comunicar las dos orillas del río, algunos con la anchura suficiente para que pudiesen pasar los carros del país.

Los materiales empleados en su construcción en la zona de **Lugo** es la laja de pizarra colocada en su parte superior en cuña. En algunas ocasiones se combinaban la piedra con la madera, utilizando esta como empalizadas o compuertas. Estos muros son oblicuos al curso del río, y muchos de estos **caneiros** formaban las presas para embalsar el agua necesaria que facilitase la fuerza motriz a los molinos o **muíños**. En algunas ocasiones su altura era excesiva siendo perjudicial para el libre paso de los peces, como ocurría en la aceña o molino existente en las proximidades del puente de **Lugo**.

Los **canales** podían tener varias bocas. Los había de dos y cuatro, pudiendo ser explotados por uno o varios vecinos. En este último caso era necesario establecer unos turnos de pesca. Se habla también de **muros** de pescar en la jurisdicción de **Atán** y **Vilar de Ortelle**.

Las **pesqueiras** son menos numerosas. Son construcciones de piedra, alineadas paralela o transversalmente al cauce del río, formando canales que conducirán el agua y los peces hasta el arte de pesca, denominada **butrón**, que se cala a su entrada o **soleira**. Cada una de las paredes o muros que conforman el canal, recibe el nombre de **poio**. El muro más cercano a la orilla tiene la altura normal de las aguas del río, y se le denomina **rabo**. A parte de facilitar el paso hacia los **poios**, da lugar a la formación de un rápido desviando el agua hacia ellos. Estas corrientes serán utilizadas por los peces para su más fácil desplazamiento.

En la cara orientada al nacimiento del río, cada **poio** lleva una espita de piedra o hierro llamada **lapadoiro**, y otra en la parte superior que recibe el nombre de **marco**. Es en esta superficie en donde existe un orificio o depósito para echar los peces que se van quitando de la red, **butrón** o **buitrón**.

En **Galicia**, esta arte de pesca fija se le conoce indistintamente con los nombres de **boitrón**, **biturón**, **bitirón** o **vasoura**. Es una especie de copo o embudo de red, de pequeñas dimensiones, fondo cónico y abertura circular, basado en el principio de la **nasa**, con una serie de estructuras dispuestas de tal forma que permite la entrada del pez impidiendo su salida. Así, en su interior se encuentran varios embudos de red, sujetos por aros que disminuyen de diámetro a media que se aproximan al fondo abierto que da paso a la cámara en donde se van a depositar los peces. La fuerza del agua y la estrechez del orificio impedirá su retroceso.

La sujección se efectúa con una cadena que pasa por el **lapadoiro** hasta el **marco**, donde se cierra con un candado. En la salida del canal hay una pieza de hierro para anclar el gancho del **butrón**. La manipulación se efectúa desde la superficie del **poio** con la ayuda de un garfio.

Las **arcas**, eran recipientes de madera, sumergidas en los canales de los molinos o en las presas, que podían tener dos de sus caras móviles, con función de compuerta. Los peces que caían en su interior eran almacenados allí hasta su consumo, pudiendo elevarse el **arca** hasta la superficie. Este sistema permitía coger durante el año toda clase de peces existentes en el río, sin respetar las vedas.



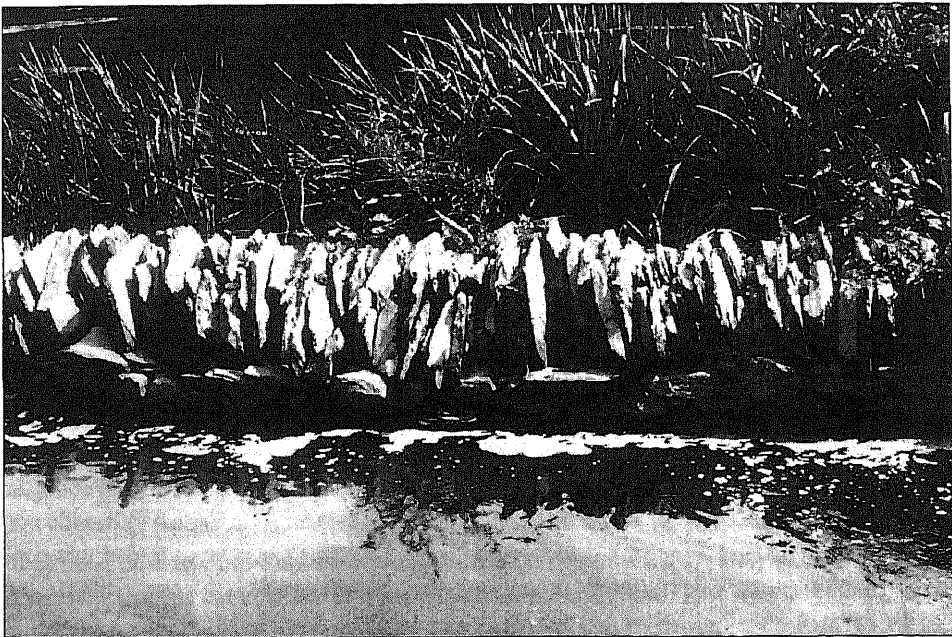

*Las instalaciones pesqueras del alto Miño son los canales o caneiros, presas de pequeña altura que en ocasiones servían de paso. Los materiales empleados en su construcción en la zona de Lugo era la laja de pizarra colocada en la parte superior en cuña. Detalles del caneiro de A Tolda.*

Por lo que respecta a las especies, los datos nos indican la existencia de la lamprea, **Petromyzon marinus**, en el río **Miño** a la altura de la desembocadura del **Sil**, en los cotos de **Pombeiro** y **San Martín da Cova**. La lamprea, que vive casi siempre en el mar, en la época de la reproducción asciende por los ríos donde hace la puesta, muriendo después. Del huevo nacen los **ammocetos** o larvas, que después se van a transformar en lampreas adultas, regresando al mar.

En el resto del río **Miño** y en sus afluentes abundaba la anguila, **Anguilla anguilla**, perteneciente a la familia de los anguílidos. El proceso de reproducción es inverso al de la lamprea. En el **Atlántico** occidental nacen en grandes cantidades. Sus larvas son las angulas, que suben por la **Santa Mariña**, en el mes de julio, y comienzan a descender en el mes de octubre pescándose hasta febrero. Al alcanzar la madurez sexual regresaban al mar para reproducirse.

Las anguilas podían ser, según la forma de pescarlas, de **nasa** o de **caneiro**, pagándose el doble estas últimas por ser de temporada. La **nasa** es una especie de jaula rectangular, que tiene una abertura por una de sus caras que se estrecha en el fondo del embudo que se origina, permitiendo la entrada pero no la salida. La captura en el **caneiro** se hacía colocando un copo de red con un aro en su abertura, que se sujetaba a las rejillas de hierro de la boca o desaguadero.

Este mismo sistema servía para pescar truchas y peces. Las primeras se vendían por peso, generalmente por libras, mientras que los **peixes** se hacía por **cambadas**, formadas por diez unidades insertadas por la cabeza en una rama flexible de pequeño diámetro, de **ameineiro** o de **salgueiro**. Los mejores eran los denominados de **subida** del mes de octubre.

### LOS PROPIETARIOS DE LAS PESQUERAS Y SUS RENTAS

A lo largo de nuestro estudio hemos observado diferentes tipos de explotación de las **pesqueras**, que van desde la individual a la colectiva. Aunque hay algunas para uso exclusivo de su propietario, por lo general son instalaciones que forman parte de los demás bienes rústicos, y por consiguiente se arriendan con ellos, aunque en ocasiones se paga una renta específica, bien en dinero o en especie. Por tanto, la iglesia y la nobleza son los propietarios más importantes. En algunas ocasiones la propiedad va a depender de monasterios, conventos, iglesias, cabildos y sus dignidades, capellanías y otras organizaciones, con cuyos ingresos contribuían a su sostenimiento.

En la documentación de la **Baja Edad Media**, es frecuente encontrar referencias a las rentas percibidas en anguilas por los monasterios debido a que precisaban pescado en abundancia para poder cumplir con las vigiliass. Algunas de estas instalaciones existían en la **Alta Edad Media**. Cerca de la desembocadura del **Sil** en el **Miño**, en **Ambas Mestas**, el monasterio de **Oseira**, utilizaba un canal que atravesaba el río, que les había sido donado, según decían, por Alfonso VIII y su mujer doña **Rica**, en 1203, privilegio que fue confirmado por sus hijos los reyes don **Sancho** y don **Fernando**<sup>(16)</sup>. En este mismo lugar tenían tres pesqueras, explotadas por sus colonos, por las que pagaban diezmos de la pesca y renta por las pesqueras.

(16) Este dato es erróneo, puesto que Sancho III de Castilla (1157-1158) y su hermano Fernando II (1157-1188) eran hijos de Alfonso VII (1126-1157) y de doña Berenguela (1128-1149). La esposa de Alfonso VIII fue doña Leonor Plantagenet (1170-1214).

El más importante cenobio benedictino de la **rivoira sacrata**, situado en la parroquia de **Ribas do Sil**, en **Nogueira de Ramuín, Ourense**, cuyas posesiones se extendían por treinta y seis parroquias de la provincia de **Lugo**, disponía de catorce pesqueras, de las que dos estaban en el **Sil** y doce en el **Miño**, recibiendo 14 reales de vellón de renta al año en un caso, y el resto en lampreas, en un total de diecisiete, siendo la media de dos lampreas o 6 reales.

El monasterio de **San Paio de Antealtares, de Santiago**, por una pesquera que tenía en el río **Miño**, en el coto de **Pombeiro**, recibía la pensión anual de cuatro libras de cera o su equivalente en dinero, que eran 16 reales. Este monasterio poseía en el de **Chantada** dos canales y catorce pesqueras, cuyas rentas estaban incluídas en foros y arriendos con otros bienes, y un canal en **Atán** y **Villar de Ortelle**.

La única posesión de este tipo que conocemos en el siglo XVIII perteneciente al monasterio de **Samos**, es un molino en el río **Neira**, situado en el lugar de **Corveira**, jurisdicción de **Láncara**, en el que el colono pescaba con red.

El monasterio cisterciense de **Montederramo**, también perteneciente a la **rivoira sacrata**, situado a las orillas del río **Mao**, afluente del **Sil**, tenía un canal en el río **Fonteliña**, en la jurisdicción de **Taboada**, en un lugar llamado **Rexemonde**, por cuya explotación recibían al año dieciocho anguilas. En el **Miño** disponían de cinco canales en la feligresía de **San Facundo de Ribas de Miño**, perteneciente a la jurisdicción de la **Somoza Maior de Lemos**, percibiendo por ellas anguilas.

El monasterio benedictino de **Villanueva de Oscos**, establecido en la feligresía de **San Pedro de Abres**, en el principado de **Asturias**, tenía dos empalizadas, una en arriendo y otra para su utilización.

En cuanto a los conventos, el de **San Vicente do Pino de Monforte de Lemos**, aforaba un canal en el río **Cabe**, en la feligresía de **Mañente**, perteneciente a la jurisdicción de **Cotoviejo**, lugar denominado **Das Arcas**, topónimo posiblemente relacionado con la existencia de este sistema de pesca. No se menciona la renta.

El de **San Agustín de Sarria** era poseedor en el río de este nombre de tres canales que arrendaba, pero desconocemos cual era su renta, al igual que los dos pertenecientes al convento de **Santo Domingo de Lugo**, situados entre el molino, que aún hoy existe, y el puente.

La iglesia y el clero parroquial, era también propietaria de instalaciones pesqueras en los ríos, recibiendo rentas de las aforadas o utilizándolos para consumo propio. La colegiata de **San Nicolás de Portomarín**, compartía rentas de este tipo con el conde de **Monterrei**, por un canal para pescar anguilas, situado en el río **Miño**, en el sitio denominado **Louseiro**, en el coto de **Seijón**, explotado por tres colonos.

Tenían canales para uso propio el capellán de **Nuestra Señora de Bravos**, en la feligresía de **San Xoán de Parada**, jurisdicción de **Outeiro de Rei**; el cura de la feligresía de **Parga**; el capellán de **Nuestra Señora do Carmen** en **San Pedro de Pígara**, en el río **Ladra**; el cura de **San Salvador de Seoane**, sitio denominado **Dos Soutos**, en el río **Cabe**; el de **Santiago de la Vega**, en el lugar llamado **Langueloi** o **Ribas Altas**, en el río **Sarria**; el de **Santiago de Aldosende**, en el río **Miño**, a su paso por la jurisdicción de **Taboada**; el de **San Vitorio de Ribas de Miño**, construyó un canal para su

uso en el río **Sardiñeira**, en la jurisdicción de **Saviñao**; la capellanía de **Nuestra Señora de la Concepción** disponía de un canal en el río llamado de **San Alberto**, en la jurisdicción de **Parga**, y la iglesia de **Santiago de Ribas de Miño**, en el lugar de **Liñares**.

La **Encomienda de San Xoán de Portomarín**, tenía en el río **Miño**, y en el territorio de dicha jurisdicción, un total de doce canales, dos en el sitio de **Anquián**, uno en el **Balado das Anduriñas**, **Penacoba**, **Cancela**, **Do Bao**, **Da Acea**, **Areal**, **Veiga**, así como otros dos en lugares sin denominación concreta. Por lo general formaban parte de los bienes forales que poseía, explotándolos los colonos.

Por lo que respecta al **Cabildo** de la catedral de **Lugo** y sus dignidades, apenas tienen propiedades de este tipo. Perteneían a la mesa capitular cuatro canales, de los que tres estaban situados en el río **Miño**, uno llamado de la **Iglesia**, y otro sin denominación, en la feligresía de **San Juan de Parada**, y el tercero en las proximidades de **San Xoán de Portomarín**. El cuarto se ubicaba en el río **Ladra**, en el lugar de **Portocarral**, en la feligresía de **Martul**.

La nobleza, como otro de los estados poseedores de bienes rústicos, tenía canales y pesqueras por las que percibía rentas en especie. Tal era el caso de don **Diego Taboada** que recibía dos ferrados de castañas y uno de nueces, así como nueve docenas de anguilas curadas. Al conde de **Monterrei** le daban ocho docenas de anguilas, también curadas, por un canal que tenían en el río **Miño**, en la jurisdicción de **Insua**.

El duque de **Veraguas**, la condesa de **Lemos**, los condes de **Amarante**, **Borraxeiros** y de **Quirós**, los marqueses de **Bóveda** y de **Parga**, así como los señores de diversas casas y territorios, poseían este tipo de instalaciones en sus dominios, bien en arrendamiento o para uso propio.

### LOS RÍOS DE LA ANTIGUA PROVINCIA DE LUGO Y SUS PESQUERAS

Es evidente que en un país como **Galicia**, de clima oceánico, con ciertas matizaciones, en el que las precipitaciones son abundantes y regulares, la red hidrográfica es extensa. No obstante, la antigua provincia de **Lugo**, a la que nos estamos refiriendo, no engloba el área de pluviometría más intensa dado que las lluvias disminuyen hacia el **SE**, a excepción de las zonas altas condicionadas por los factores orográficos. Así, en los relieves superiores a los 800 metros, se recogen entre 1.600 y 2.500 litros. En **Fonsagrada**, que se corresponde con la jurisdicción de **Burón**, situada en la parte **NE** se alcanzan los 1.636 litros. Por el contrario, en el **Val de Lemos**, en el **S** de la provincia, 838 litros.

Los sistemas montañosos o sierras orientales, como la de **Mirador**, **Oribio**, **Ancares**, **Caurel**, **Outeiro Maior** y **Monciro**, y la **Serra do Punago**, situadas al **E** de **Lugo**, serán las fuentes que conformarán al **Miño** y muchos de los afluentes de su curso alto. Por otra parte, las nieves invernales, facilitan agua compensando así el déficit en el período estival.

Se establece una jerarquización de suerte que el río más importante es el **Miño**, siguiendo su afluente el **Sil**, y a su vez los afluentes de cada uno de ellos, en los que, como veremos, se va a explotar su riqueza piscícola. Tanto el primero como el segundo reciben aguas de origen pluvio-nival.

Para estudiar los sistemas de explotación del **Miño** en su curso alto, establecemos un primer grupo, un segundo para el bajo **Sil** y su afluente el **Cabe**, un tercer grupo para los afluentes más importantes del **Miño**, como el **Támoga**, **Ladra**, **Narla**, **Neira**, y un cuarto grupo en los que estarán los de tercer nivel, en su mayor parte afluentes de los anteriores, como el **Lama**, **Sarria**, **Tórdea**, **Arxeriz**, **Riazón**, **Pedrafita**, **Romao**, **Fonteliña**, **Sardiñeira**, **Lobengas**, **Arnego**, **Chamoso**, **Robra**, río de **San Alberto** y da **Ponte Taboada**.

### LAS PESQUERAS DEL ALTO MIÑO

**Jurisdicción de Monterroso.** Había tres canales o **caneiros**, en el sitio llamado da **Viña**, en donde se cogían anguilas. En **Pena do Lagar** existían dos pesqueras. En **Cachón da Pena** diez pesqueras, y una en **Mourón**, en las que se pescaban lampreas y peces.

**Jurisdicción de Abal.** Existían tres canales en **Santa Eulalia de Quinte**, uno en **San Esteban** y otro en **San Pedro de Farnadeiros**.

**Jurisdicción de Outeiro de Rei.** En **San Juan de Parada** había un canal en **Sumercelle**, otro en **Lamparte**, uno en **Pacio**, dos denominados da **Iglesia** y **Porto Sanxillao**, y un canal llamado de **Alvaro**.

Un canal en **Martul** llamado de **Riberas de Barco**, otro llamado do **Castro**, uno do **Lavadoiro**, y otro en el lugar de **Pena**.

Por encima del puente de **Rábade** en el desaguedero de unos molinos, se pescaban anguilas. Junto a ese puente existía un canal para anguilas, y por la parte de arriba da **Ponte Vella**, en una **aceña**, otro para pescar anguilas.

**Jurisdicción de Felmil y Damil.** Un canal para anguilas en el lugar da **Accea**, y otro llamado **Trabanca**. En el coto de **San Martiño da Cova**, había una pesquera en el sitio da **Rendia**, en el que se pescaban lampreas y peces. En el coto de **Hombreiro** había tres canales.

**Jurisdicción de Amarante.** Un canal en **Padrizán**, con cuatro bocas, situado en el coto de **Xián**, y otros situados respectivamente en **Abelleira** y **Chaiño**, y cinco pesqueras situadas en los lugares de **Amieira**, **Abelleira**, **Das Laxes** y en otro lugar no especificado.

**Jurisdicción de Taboada.** Un canal en **Santiago de Aldosente**, sitio de **Vos**, y otros tantos en **Fonteliña**, **Rexemonde**, y cuatro canales en **San Pedro de Portomarín**.

**Jurisdicción de San Juan de Portomarín.** Había una pesquera en el sitio de **Vadongo**, y vetiun canales situados en **Peizás**, **Vadongo**, **Pajos**, **Balado das Anduriñas**, **Santoalla**, **Barxa Froián**, **Penacoba**, **Liñares en Santiago de Ribas de Miño**, **Cancela**, **Bao**, **Accea**, **Areal**, debajo del agro de **Baión**, dos en **Anguián** y los otros en lugares sin especificar.

**Coto de Seijón y agregados.** Existían doce canales pertenecientes a **San Facundo de Ribas de Miño**, en los que se pescaban anguilas en su sazón. En este coto había ventidós, distribuídos en **Louseiro**, **Trebolle**, **Pena Negra**, **Caneiro Vello**, **Souto da Táboa**, **Bao**, **Agrelo**, **A Pesqueira**, **A Barqueira**, **Chao da Barqueira**, **A Lamela**, seis en **O Souto** y otros tres sin identificar.

**Somoza Maior de Lemos.** En la feligresía de **San Facundo de Ribas de Miño**, había cinco canales.

**Jurisdicción de Saviñao.** Existían dos canales utilizados por varios vecinos en el lugar de **Porto Xián**.

**Jurisdicción de Castro de Rei.** Aquí se encontraban ocho pesqueras, distribuidas en **Pontevilar**, **San Pedro de Triabá**, encima de los puentes de **Triaba**, en **Beixán**, **Ponte Quintela**, en la presa de los molinos de **Orxe** y en una presa.

**Chantada y agregados.** En este territorio existían dos canales y diecisiete pesqueras. En los términos de **Souto** y **Veiga**, había un canal y cuatro pesqueras, forales del monasterio de **San Salvador de Asma**. Las otras trece pesqueras explotadas por foros y arriendos de otros bienes del monasterio de **San Paio de Antealtares de Santiago de Compostela**, estaban situadas en **San Xoán da Cova**, **Chao de Mourelle**, **Bascas**, **Mirta**, puerto de **Villaverde**, **Vilaboa**, **Teixoeiras**, y **Auga de Pacios**, dos en **Mula** y **Val do Canar**, tres en **Zarouzo**, un canal que atravesaba todo el río en el **Porto de Chouzán**, y un canal en **Ambas Mestas**, cerca de la desembocadura del **Sil**.

**Atán y Vilar de Ortelle.** Existían doce pesqueras, distribuídas en **A Seara**, **Penada Auga**, **Souto de Auga da Vila**, **A Reza**, **O Fornelo**, **Vilariño**, **Teixoeira**, **Fontao**, **Castelo**, y tres en **Rabanal**. También había siete muros de pescar, de los que cinco estaban en **A Basca**, y uno en **A Seara** y en **O Fornelo**.

**Jurisdicción de Arcilla y agregados.** Siete canales, situados, dos en **Santa Eulalia de Sixoi**, otros dos en **San Xoán de Sistallo**, y tres en el llamado **Río do Porto**.

**Jurisdicción de Lugo.** Se contabilizan cuarenta y dos canales o caneiros en los que se pescaban anguilas, truchas y peces, situados en **San Román (San Xoán de Pena)**, debajo de la iglesia, otro a continuación, uno en el sitio de **Bao**, dos en **A Veiga de Cabanas (Santa Comba)**, otros dos junto al puente de **Alfoz**, un canal entre **Santa María de Adai** y **Meilán**. El mismo número en **Súa Insua de Quintela**, **Bao**, **Maceira**, dos en **Portarrea**, uno en **Portaquinte** y **Montelos**, **Francos** y **Segade**. Entre el puente de **Lugo** y el molino o aceña, había un canal en el **Baño**<sup>(17)</sup>, y la presa del molino que servía de pesquera, pero que, por su altura, se consideraba perjudicial para la subida de los peces.

Había un canal en **Aguillón**, **Porto Meilán**, cinco unos a continuación de otros situados en **Cabo de Vila**, **O Padriño**, **Lavandeira**, **O Porto**, **Conturiz**, uno más arriba del anterior y otro llamado de las **Monjas**. Un canal en **Robra**, otro debajo del anterior, en **Martul**, dos en **Alvite** y tres en **San Martiño de Guillar**, denominándose uno de ellos de **Alvariza**.

#### INSTALACIONES EN LOS AFLUENTES DEL MIÑO

**En el Ladra.** Este río recoge agua de las sierras **Da Cova da Serpe** y **Loba**. Nace de la confluencia de los arroyos **Trimaz** y **Fabilas**, junto a la aldea de **A Parrocha**, parroquia de **Noche (Vilalba)**. Baña las feligresías de **Alba**, **Ladra**, **Torre**, e **Insua (Vilalba)**; **Pígara (Guitiriz)**, **Pacios**, **Bóveda**, **Castro**, **Begonte**, **Viris**, **Donalbai**,

(17) Es posible que se refiera a las termas, pero al otro lado había una casa con esta denominación.

**Valdomar, Carral, y Uriz (Begonte); Gaioso, Francos, Aspai, Cabói, Martul y San Xoán de Outeiro de Rei (Outeiro de Rei).** Desemboca en **Santa Isabel**, en el **Miño**. Por la margen izquierda recibe los afluentes de **Veiga y A Veiga**. Por la derecha, los arroyos de **Labrada, Pequeno do Carmen, Parga, Lousado, Xabarixo, Lama y Porto Pres**.

Tenía veintitrés canales, una pesquera y un arca. En **San Esteban de Oriz**, en la jurisdicción de **Outeiro de Rei**, existían dos canales en los que se cogían anguilas en el mes de octubre. Había un canal o caneiro en los lugares denominados **Navas en Begonte; Allares en Santiago de Francos; Porto Fontada** en la feligresía de **Martul; Porto Carral; Porto Partido**, en **Santiago de Francos; Porto Buide**, en **San Esteban de Oroz**, para anguilas; otro sin especificar su emplazamiento; encima del puente de **San Esteban**; en **Carlos**, para pescar anguilas perteneciente a la condesa de **Lemos**; en el **Porto dos Liños en Santa Elena de Viris**; otro llamado **Porto Mariz**; uno sin denominación; una pesquería en el lugar de **Arnella**; un canal en **Corbaceiras**; en el **Porto dos Carros**, junto a unos molinos, una arca de madera y pesquera cerrada; un canal para pescar anguilas en el lugar de **Buide**, en la jurisdicción de **Carral, Saavedra y Cela**. En la jurisdicción de **Baamonde**, canales para anguilas en **Porto Rabelo**, y **Porto da Ponte**; canales en **Porto Arnella, Porto Caneiro, Porto Ladra y Pozo**. En la jurisdicción de **Parga**, había un canal para anguilas en **Porto Parxilloa**.

Por lo que respecta a sus afluentes en el **Parga**, existían cinco canales, unos de ellos en **Porto Pereira**. Otro de los afluentes es el **Lama**, arroyo que nace en la aldea de **Sante**, parroquia de **Donalbai**, municipio de **Begonte**. Baña esta feligresía y la de

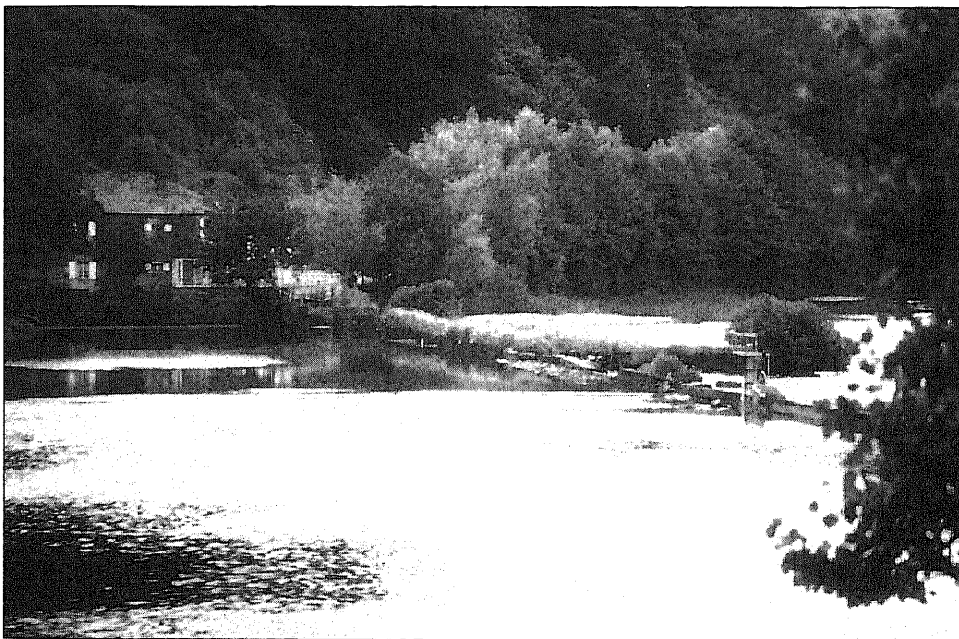

*Entre el puente de Lugo y el molino había un canal en el Baño y la presa del molino que servía de pesquera, pero por su altura se consideraba perjudicial para la subida de los peces. Aceña de Olga en Lugo*

**Santiago de Gaioso (Outeiro de Rei)**, desembocando en la derecha del **Ladra**. Por la derecha recibe las aguas del arroyo **Dongrandeo**. En este río, en la jurisdicción de **Xermar**, había un canal en el que pescaban anguillas en los meses de octubre y noviembre. Otros afluentes menores eran el denominado **Río de San Alberte**, que en la jurisdicción de **Parga** tenía un canal en territorio de la feligresía, y en la de **Baamonde**, existían tres canales, uno en **Porto de Ríocobo**, y dos en **Porto do Souto**.

En el **Támoga**, había dos canales y una pesquera. Uno para anguillas en el sitio denominado **Cigüñeda**, feligresía de **San Salvador de Damil**, y otro en la jurisdicción de **Arcilla**. La pesquera, estaba en la jurisdicción de **Xermar**, en el lugar de **Porto do Bao**, con su arqueta para anguillas, truchas y peces.

En el **Narla**. Es otro de los afluentes del **Miño**, que pasa por los municipios de **Friol** y **Outeiro de Rei**, desembocando en la margen derecha en **Hombreiro**. Tiene 24 km. de longitud. Nace en el monte de **O Toxo**, una de las estribaciones del sistema montañoso de **Corno do Boi**, en la parroquia de **Xiá (Friol)**. Baña las feligresías de **Prado**, **Friol**, **Lamas**, **Devesas**, y **Cotá (Friol)**, **Vicinte** y **Parada (Outeiro de Rei)**, y se introduce en la de **Hombreiro**. Por la derecha tiene los afluentes **Lodoso** y los arroyos de **Araúxo Porto**, **Portellón de Outeiro**, **As Xoalas**, **Ponte Nova**, y **As Naveiras**, y por la izquierda **Candaide**, **A Xeso Lamas**, **Os Muiños**, **Cotón**, **Lourido** y **Bravos**.

Este río tenía en la jurisdicción de **Outeiro de Rei**, tres canales. En la de **Torredez**, seis, de los que conocemos el lugar de ubicación del de **Dombrollo** y **Camoiras**. En la jurisdicción de **Friol**, y feligresía de **A Devesa**, había diez canales arruinados, lo que nos hace pensar que su explotación no debía de ser productiva en aquellos momentos. En el coto de **Hombreiro** existía un canal.

Un afluente del arroyo **As Naveiras** es el **Riazón**, en la jurisdicción de **Vilapedre** y lugar denominado **Das Estradas**, había una subida.

En el **Neira**. Es uno de los principales afluentes del **Miño**, de 56 km. de longitud, que canaliza las aguas de la sierra **Do Mirador**. Nace en **Fontaneira (Baleira)**. En su curso alto discurre por los valles de **Neira de Rei** y **Neira de Jusá**, flanqueados por los sistemas montañosos de **O Portelo**, **Puñago**, **Pena do Pico** y **Serra de Illoa**. Baña los términos de **Córneas (Baleira)**; **Pedrafita**, **Camporredondo**, **Penarrubia**, **San Martiño** y **San Miguel de Neira de Rei**, **Baralla**, **Piñeira**, **Aranza**, **Riba de Neira**, **Laxes** y **Covas (Baralla)**; **Láncara**, **Carracedo**, **Vilaleo**, **Muro**, **Bande**, **Neira** y **Pobra de San Xulián (Láncara)** y **Cela (O Corgo)**.

Desemboca por la margen izquierda del **Miño** en la confluencia de **Portomarin**, **O Páramo** y **Láncara**, formando el límite natural entre estos dos últimos municipios. Rico en afluentes, recibe por la derecha las aguas del **Trabazas**, **Val Pedroso**, **Mazuco**, **A Pena**, **Xemil**, **Guimaraes**, **Rasille**, **A Cabaleira**, **A Aspara**, **O Val**, **O Novo Obira** y el río **Tórdea**; los arroyos **Busto**, **Turco**, **O Souto**, **A Pena do Gato**, **As Veigas**, **Covo**, **Toanzos**, **Couso**, **Armiela**, **Regueirales**, **Contaral**, **Castiñeiras**, **Batán**, **Vigo da Fonte**, **Conde** y el río **Sarria**, por la izquierda. Tenía ventiocho canales, dos arcas, un artificio de red y ocho pesqueras.

**Jurisdicción de Neira de Jusá**. Existía un canal por la parte de arriba de **Ponte Nova** y otro en la presa de **Laxes** para pescar anguillas.



**Jurisdicción de Láncara.** Un arca en **San Miguel**, un artificio de red en la presa del molino de **Corvite**, perteneciente al monasterio de Samos, y dos canales situados en **Ribeira y Corvite**.

**Jurisdicción de San Xoán de Portomarín.** Existían cinco canales situados en **Vica do Castro**, utilizado por varios vecinos para pescar anguilas; **Areal de Valiño**; **Porto da Veiga**; **Cal de Valiño**, de varios vecinos; y un canal entre los ríos **Neira y Miño**.

**Pobra de San Xulián.** Había ocho pesqueras y dieciseis canales. Las primeras estaban en **Os Muíños y Prados de Baldriz**, **Souto de Ribas Altas**, caneiro de **Veiga de Corneda**, **Prado**, presa de **Tres Rodas**, **Reconco**, **Paradela** y debajo del castro de **Arxiz**. Los segundos, en **Carballedo**, **Fondoril**, **Muiño Vello**, dos en **O Arnado**, un canal en **Cabanas**, **Portela**, **Fraiz**, **Insua de Cela**, **Queiriz**, **Avelosa**, dos en **Cerdeiroa** y en el sitio de los **Muíños de Aceña**, y de dos bocas, uno en **Requeixo** y otro en **Lóngara**.

En su afluente el **Tórdea**, había cinco pesqueras, ocho canales y un arca. En la jurisdicción de **Láncara**, un arca situada en el **Agro da Veiga**, las pesqueras en **Pobra de San Xulián**, situadas en el prado de **Sanxillao**, en la **Horta**, en la **Chousa da Ribeira**, en la presa de tres ruedas de molino, en **Porto Cabalo**. Los canales estaban situados en **Ribeira de Penas**, **Acevedo**, **Chousa da Ribeira**, na **Cortiña**, **Fonte Escoureda**, **Sitio Vello**, **Rixidoiro** y **Lameiro**.

El otro afluente importante es el **Sarria**, de 57 km. de longitud. Nace en las montañas de **Samos**, en la sierra del **Oribio**, de la confluencia de los arroyos **Valdescuro** y **Santalla**, en la parroquia de **Balsa (Triacastela)**. Sus afluentes por la izquierda son **O Río Pequeno** y el **Ferreiros** por la derecha. Baña las feligresías de **San Cristobo** y **San Martín de Real**, **Renche**, **Couto**, **Samos**, **Castroncán**, **Pascáis**, **Reiriz**, **Romelle**, **Estraxiz** y **Vilapedre (Samos)**, **Calvor**, **Lier**, **Castelo dos Infantes**, **Fafián**, **Reimóndez**, **Farbán**, **San Salvador** y **Santa Mariña de Sarria**, **Requeixo**, **Betote**, **San Xulián** y **Santiago de Veiga**, **Mato** y **Rubin (Sarria)**, **Vilabran** y **Ronfe (Láncara)** y **Vilafiz (O Páramo)**, y forma el límite natural entre **O Páramo** y **Láncara** hasta su desembocadura, por **Ponte de San Xulián**, en la margen izquierda del río **Neira**. Sus afluentes por la derecha son los arroyos de **Lourlán**, **Mogo**, **Navares**, **Portocelo**, **Ferreiros**, **O Toxo** y **As Cabanas**; y por la izquierda los de **Ribeira**, **Abreiral**, **Covallo**, **Nande**, **A Ferreira**, **Vilar**, **As Chousas**, **As Laias**, **Pequeno**, **Betote** y **Crecente**.

En este río había veinticuatro canales y cuatro pesqueras. En la jurisdicción de **Ronfe** y **Vilabrán**, cinco canales. En la de **Vilapedre**, tres situados en **Prado**, sitio dos **Naseiros** y **Ponte Supena**, con dos bocas y una antepuerta que impedía la subida y bajada de los peces.

**Jurisdicción de Sarria.** Existían once canales, situados en el lugar de **Os Escallos**, en el coto de **Betote**, **Langueloi** o **Ribas Altas**, **Campa da Veiga**, **Porto da Veiga**, **Pumarega**, en el lugar de **Nogueira**, **Fervenza**, **Cima de Vila**, **Ponte Vella**, en la parte baja de los **Muíños de Abaixo**, en los **Muíños de Arriba**, y junto a los molinos de **Lezoce** en la feligresía de **San Xulián da Veiga**.

**Jurisdicción de Proba de San Xulián.** Eran cinco los canales, situados en **Viñarelle**, **Ludeiro**, **Ribeira**, **Candeán** y **Arca**. En el río **Moradán**, un canal en

**Román.** Las pesqueras estaban en **Reza (Céltigos)**, jurisdicción de **Vilapedre**. En la de **Sarria** en el sitio de **Casanova, Chouso do Carballo, y Campa de Veiga**.

En el río **Chamoso**, había catorce canales y una pesquera. En la jurisdicción de **Adai**, existían cuatro canales en los que se pescaban muchas anguilas y peces, estaban distribuidos en **Santiago de Laxosa, San Cristobal de Chamoso, San Bartolomé de Chamoso, y Santiago de Adai**. En la jurisdicción de **Lugo**, había diez canales situados en el **Souto de Teinande, Reconxo, Areosa, Navas, Porto de Nasende, Penas da Jar**, y dos en **A Devesa**, y otros dos aguas arriba da **Ponte do Bao**. La pesquera estaba en la **Leira da Ponte**.

### OTROS

**Jurisdicción de Lugo.** El río **Robra** tenía dos canales, uno de ellos situado en **San Martín de Guillar**.

**Jurisdicción de Deza.** Había una pesquera en el río de **Ponte Taboada**, y otra en el río **Arnego**, en el lugar de **San Paio**.

**Jurisdicción de Ferreira de Negral,** un canal en el río **Lobengas**. En la de **Saviñao**, un canal en el río **Sardiñeira**.

En el río **Pedrafita**, y en el coto de **Arxemil**, había dos canales en el sitio llamado **Galiñeiros**, uno en **Ribeira** y otro en el **Pontón de Matajarin**. En este mismo lugar existía una pesquera y arca.

**Jurisdicción de Parga.** En el río **Romao**, en **Saa**, estaban dos canales para anguilas. En el coto de **Rosende**, en el río **Arxeriz**, un canal.

**Jurisdicción de Burón.** Un vecino de **Castropol**, en el **principado de Asturias**, utilizaba una empalizada en el río que pasaba por **San Pedro de Abres**, que impedía el ascenso y descenso de los salmones. Los monjes de la orden de **San Bernardo** del monasterio de **Villanueva de Oscos**, causaban el mismo perjuicio.

### PESQUERAS DEL BAJO SIL

**Instalaciones en el Cabe.** Esta afluente del **Sil** por su margen derecha, drena la depresión de **Monforte de Lemos**, recogiendo las aguas de la sierra de **Oribio**. Nace en la aldea de **Fontes**, parroquia de **Santa Mariña de O Incio**. Pasa por los municipios de **A Póboa de Brollón** y **Monforte de Lemos**. Por la derecha recibe los afluentes **Arroyo de Tornea**, y los ríos **Mao, Cinsa, Carabelas** y **Ferreira**. Por la izquierda, el río **Antigua**, el arroyo **Acevedo** y el río **Saa**.

Antes de enumerar las instalaciones pesqueras de este río, vamos a referirnos a las que tenían por asentamiento el **Sil**, cerca de la desembocadura del **Cabe**. En el lugar denominado **Cachón de Penabede**, en el coto de **Pombeiro**, había dos pesqueras por foro del monasterio de **San Esteban de Ribas de Sil**, por las que pagaban la pensión anual de 10 reales de vellón y dos lampreas respectivamente. En ellas se pescaban lampreas y peces.

En el **Cabe** se localizaban catorce canales. En la jurisdicción de **Moreda**, existían cinco canales, situados en el lugar de **Camporrairo**, en las inmediaciones de la feligresía de **San Ciprián de Vilamelle**, otro en el misma feligresía y dos en el lugar de **San Pedro de Canabal**. En todos se cogían anguilas.

En la desembocadura del **Cabe**, en el lugar llamado **Lornis**, existía una pesquera de canal que era perjudicial por impedir la subida y bajada de los peces. Estaba ubicada en territorio de la jurisdicción de **Coto Nuevo**. En la de **Coto Viejo**, había siete canales situados en **Ribeira**, feligresía de **Mañente**, dos en los **Pedregais dos Muiños**, otro en el sitio de las **Arcas**, **Vega (Mañente)**, en **Lama (San Andrés de Distriz)**, y en los **Soutos**.