

# LA GOTA DE LECHE EN LA CIUDAD DE LEÓN: UNA INSTITUCIÓN BENÉFICA MUNICIPAL

Susana Santos Valera

*La Gota de Leche desde sus inicios se concibe como una institución municipal eminentemente benéfica. Su objetivo estuvo claro desde su creación: la lucha contra la excesiva mortalidad infantil.*

*La primera iniciativa en la creación de estos organismos surge en Francia. Ante el número de defunciones que ocurrían en los niños, un grupo de médicos se reunió para estudiar las causas y aplicar un remedio efectivo. En julio de 1892 y bajo la dirección del doctor Variot se inauguró en Belleville (París) la primera Gota de Leche que llegó a distribuir 16.000 litros de leche entre 150 niños durante el primer semestre. A ésta siguió la de Fecomp del Doctor Defour que dio nombre a estas instituciones en lugar del de "boucheé de peín" que antes llevaban. En 1905 se celebró en París el primer congreso de gotas de leche y entre los acuerdos que se adoptan se establece que las gotas de leche se propaguen, que los poderes públicos impulsen y faciliten su desarrollo y que se lleven a efecto los medios de vulgarización de la higiene infantil.*

En España se creó en Madrid la primera *Gota de Leche* y el primer consultorio de niños de pecho por iniciativa del doctor Ulecia. Ya en los años treinta se habían extendido prácticamente por todas las poblaciones españolas. La *Gota de Leche* de Gijón fue modelo ejemplar entre las de su clase; posteriormente, y siguiendo las pautas de ésta, comenzarían en León las gestiones para su puesta en marcha.

A pesar de que en León institucionalmente comienza su funcionamiento en el año 1934, los antecedentes de la *Gota de Leche* tomaron forma en otros conceptos parecidos en el siglo XIX y en las primeras décadas del siglo XX. Era el denominado *socorro de lactancia*.

Si consultamos los libros de actas del Pleno del Ayuntamiento de León nos encontramos acuerdos del tipo siguiente: *Visto el expediente que instruye Agustín González en solicitud de un socorro de lactancia y vistos los informes favorables y resultando de los antecedentes acreedor a la gracia que solicita, se acuerda informar favorablemente (26-04-1900); o bien, comprobada la pobreza y demás circunstancias que el Reglamento del hospicio exige se acuerda informar favorablemente el expediente de lactancia que instruye Encarnación Goyanes (21-03-1903).*

Este tipo de acuerdos muestra como el Ayuntamiento de León ya poseía sus "armas" para hacer frente a las defunciones infantiles. Pero no solamente el Ayuntamiento autorizaba la concesión del socorro de lactancia. En un acta del 28 de junio de 1879 se disponía lo siguiente: *Visto un oficio en que Saturnina López García, viuda, solicita un socorro de la Diputación Provincial para lactar un niño, se acuerda que se informe favorablemente.* Es obvio que

las instituciones públicas parecían preocupadas por el asunto de la mortalidad infantil.

## LA GOTA DE LECHE EN LA CIUDAD DE LEÓN

Desde 1929 ya existe una propuesta de D. José Eguiaray, concejal del Ayuntamiento de León, donde se exponen todos los requisitos para que comience la instalación

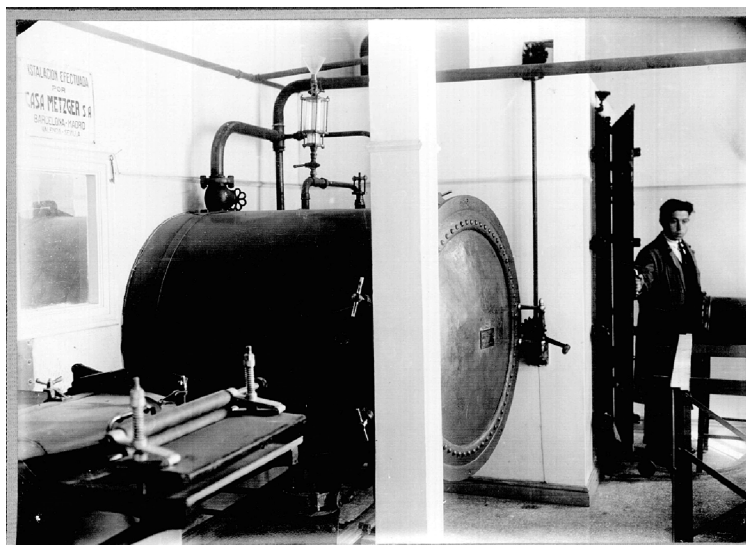

ARCHIVO MUNICIPAL DE LEÓN. Fondo Fotográfico. Gota de Leche. Autoclave

de la *Gota de Leche* en el Laboratorio municipal y empiece a funcionar aprovechando los conocimientos sanitarios del personal del Laboratorio.

Argumentos como el desconocimiento de las madres en la correcta crianza de sus hijos, la alimentación inadecuada, la llegada del calor... empujan a la necesidad de crear un centro en el que solventen estas cuestiones problemáticas. Además, por parte de la sociedad leonesa este tipo de centros iba a tener una acogida calurosa; hay que recordar la buena aceptación de la que gozaron tanto la Casa Socorro como el Laboratorio Municipal desde que se in-

auguran en 1926.

En sesión de 9 de marzo de 1933 se aprueban todos los acuerdos referentes a la Memoria y proyectos, presentados por el jefe del Laboratorio Municipal y el arquitecto, para llevar a cabo tanto la organización de la nueva institución como lo relativo al edificio donde iba a albergarse.

## EDIFICIO DE LA GOTA DE LECHE

La corporación municipal eligió para la nueva institución benéfica un lugar de su propiedad. Finalmente, se pensó en el solar donde se encontraba la casa nº 27 de la Calle Arco de Ánimas que pertenecía a la Corporación y que hasta ese momento albergaba algunas dependencias del Teatro Principal. Había que proceder al derribo de la casa que arquitectónicamente carecía de valor. El nuevo edificio tendría prolongación de la fachada de la Casa de Socorro y el Laboratorio Municipal.

El edificio constaba de planta baja, planta principal y planta de sótanos. La planta principal se destinaba al consultorio público mientras que la planta baja albergaba la sala de aparatos para la preparación de biberones, la sala de despacho de biberones y el vestíbulo. El presupuesto aprobado para la construcción ascendía a la cantidad de 66.658 pts. Las obras se iniciaron el 18 de junio de 1933 y aunque debían concluir el ocho de noviembre de 1933 se retrasaron.

El contratista de la obra, D. Francisco Presa, procede el 20 de febrero de 1934 a la entrega definitiva de las obras a D. Miguel Carro Llamazares, presidente de la Comisión de Obras y al arquitecto municipal D. Isidoro Sainz Ezquerro y Rozas. Una vez practicado un minucioso reconocimiento de las obras se acordó recibirlas y re-

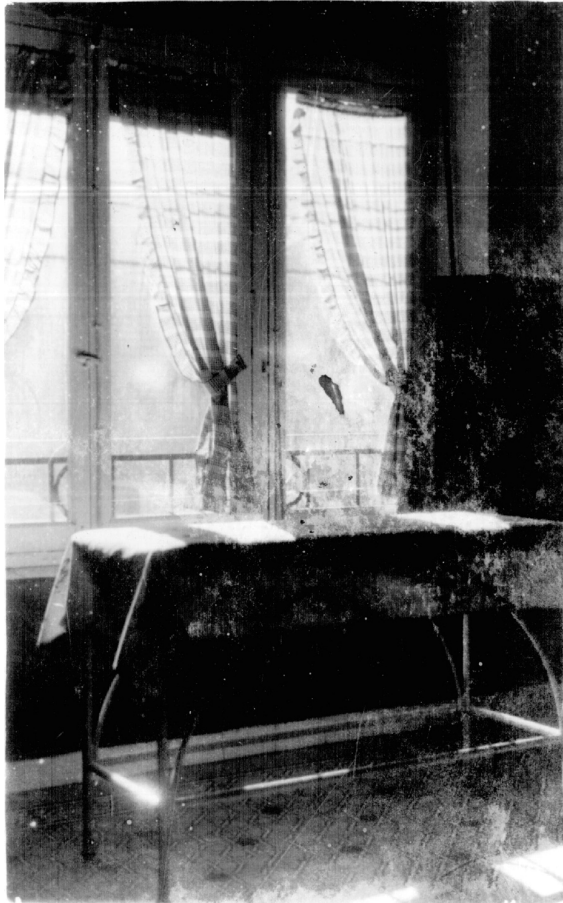

ARCHIVO MUNICIPAL DE LEÓN. Fondo Fotográfico.  
Gota de Leche. Detalle de la sala de curas

dactar el acta de recepción.

Hay constancia en el Archivo Municipal de León de documentación del año 1936 de un proyecto de ampliación del edificio *Gota de Leche*.

#### ORGANIZACIÓN Y FUNCIONAMIENTO

La *Gota de Leche* se financiaba anualmente a través de la asignación presupuestaria que el Ayuntamiento disponía al efecto. Además, se lucraba de todas las subvenciones de la Diputación Provincial, entidades bancarias y donativos de particula-

res. Hay datos curiosos. Por ejemplo, en el Libro de caja del año 1931 hay constancia de que se hizo un festival taurino *Pro - Gota de Leche*. Todo el dinero que se ingresaba pasaba a las arcas municipales y desde allí se repartía para la mejora y mantenimiento de la institución.

La *Gota de Leche* estuvo sometida a la Jefatura de la inspección del Comisario de los servicios sanitarios. El personal encargado de su funcionamiento estaba compuesto por la siguiente plantilla: un médico encargado de las consultas; una enfermera-visitadora, que tenía como funciones auxiliar al médico y controlar al personal encargado de la limpieza y preparación de leche; un mecánico destinado a la maquinaria; y dos mujeres encargadas de la limpieza y preparación de los biberones y otros productos. Además de todo el personal del Laboratorio Municipal del que se podía disponer cuando se considerase conveniente.

Las funciones del personal iban dirigidas a establecer consultas para niños de pecho sanos y enfermos, y gratuitas para los pobres. Además se facilitaba leche de excelente calidad para las madres que no podían amamantar a sus hijos; y se aconsejaba a las madres en la crianza. Otros cometidos fueron el suministro de medicamentos a niños pobres y crear premios para las madres que mayor celo demostrasen. La consulta para niños sanos constaba de tres servicios: lactancia vigilada, lactancia mixta y lactancia artificial.

Para acogerse a los servicios de la *Gota de Leche*, los padres debían solicitarlo a la dirección del centro y en la inscripción debían manifestar si deseaban pertenecer a la categoría gratuita o de pago. La categoría gratuita estaba sometida a una inspección que determinaba si la admisión quedaba

exenta de pago. Cada niño admitido tenía una ficha en la que figuraban diversas características como la talla, peso, descripciones de vacunación y otras singularidades. A las madres se les entregaba una cartilla registro que debían presentar al llevar el niño a la consulta.

Éstos fueron los inicios en el funcionamiento y puesta en marcha de la *Gota de Leche*. La institución perduró en León hasta los tiempos de la Democracia. Incluso



ARCHIVO MUNICIPAL DE LEÓN. Fondo Fotográfico.  
Gota de Leche. Sala de consultas.

existe documentación en el Archivo Municipal de León de que su gestión alcanza hasta el año 1995. Es probable que en estas fechas no fuera ya tan necesario por la mejora de las condiciones de vida de la sociedad leonesa. No obstante, la misión de la *Gota de Leche* logró alcanzar sus objetivos en tiempos de crisis.

#### FUENTES DOCUMENTALES CONSULTADAS

- AML. Sección secretaria. Serie: obras municipales. Gota de Leche y Laboratorio Municipal. Años 1931-1936. Caja 507
- AML. Memoria estadística Gota de Leche. Año 1947
- AML. Sección secretaria. Serie: obras municipales. Gota de Leche. Año 1936. Caja 523
- AML. Sección secretaria. Serie: obras municipales. Gota de Leche. Año 1931. Carpeta nº 9
- AML. Sección Hacienda. Serie: Libros de caja. Año 1931. Sign. 52
- AML. Sección: Gobierno. Serie: Actas Municipales. Caja 97 Nº59
- AML. Sección Gobierno. Serie Libros de actas. Nº1 y nº 3
- AML. Exptes. Petición beneficio "La Gota de Leche". Año 1995. Sign. 5487-3

#### BIBLIOGRAFÍA

- FERNÁNDEZ ARIENZA, José (1994): *Crónica de la Medicina en León: 1900-1993*, Colegio Oficial de Médicos, León.
- *Proyecto de Reglamento del Gota de Leche Municipal*, Imprenta Casado, León, 1937.

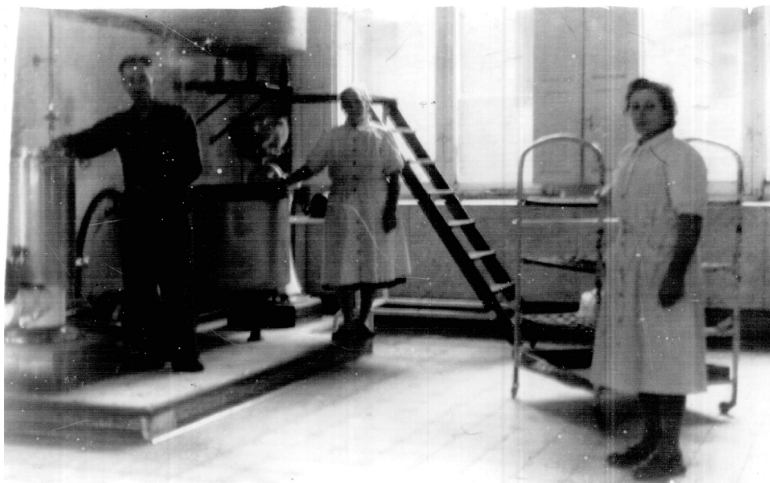

ARCHIVO MUNICIPAL DE LEÓN. Fondo Fotográfico. Gota de Leche.  
Aparatos que se utilizaban para esterilizar la leche.