

URTX

C RÒNICA DE LINYOLA. ESDEVENIMENTS MÉS IMPORTANTS DEL SEGLE XX

Joan Civit Esmatges

CRÒNICA DE LINYOLA.

ESDEVENIMENTS MÉS IMPORTANTS

DEL SEGLE XX

Joan Civit Esmatges

Cronista de Linyola

Presentació

L'autor d'aquest treball creu oportú presentar als amables lectors d'aquesta revista cultural *URTX*, els esdeveniments més importants ocorreguts al nostre poble de Linyola en el transcurs del passat segle XX, però abans volem oferir una simple visió geogràfica i històrica sobre la nostra localitat.

Linyola és situat damunt d'un petit tossal a 241 metres a sobre el nivell del mar. Actualment, any 2002, amb 2445 habitants; partit judicial de Balaguer, bisbat d'Urgell, província de Lleida, comarca del Pla d'Urgell. Comunica amb la carretera de Mollerussa a Bellcaire d'Urgell, on enllaça amb la de Tàrraga a Balaguer, comarcal 148.

L'estació de ferrocarril més propera és la de Mollerussa, a 9 Km. Rep la correspondència d'aquesta mateixa població.

El terme limita amb el de Vilasana, el Palau d'Anglesola, el Poal, Bellvís, Vallfogona de Balaguer, Bellcaire d'Urgell, Ivars d'Urgell i Penelles.

Les partides vers llevant són: Salat, Sendrueles, la Costera; vers migdia: Pou d'Ansavall, la Coma, Vinyar, Sarcènit. A ponent: el Prat, Camí dels Arcs, de Lleida, de les Sogues, el Barranc, el Tossal de Sant Pere, la Font, Gaberneda i Acampador. Al nord: Canalada, Camí de Balaguer i Golifàs.

La població de Linyola ocupa 42 hectàrees de perímetre urbà i el 1982 foren aprovades les Normes Subsidiàries que preveuen un creixement de 97 ha.

El terme municipal té una extensió de terra de 2.672 ha, equivalents a 6.662 jornals del país, i tots regats pel Canal Principal i el Canal Auxiliar d'Urgell.

Linyola és sobretot un poble agrícola i ramader, en segon lloc hi figura la indústria, i després el comerç.

S'hi conreen principalment panís, alfals, blat i també arbres fruiters. En temps passats tenien anomenada els melons, així com la camamilla.

La primera notícia històrica sobre Linyola apareix quan el comte Ermengol IV (el de Gero), la conquereix el 1078. També, en temps llunyans, la població estava emmurallada amb tres portals, fins el 1883 que foren enderrocats.

ESDEVENIMENTS MÉS IMPORTANTS DEL SEGLE XX

Any 1901

Moren cinc joves ofegats a l'Estany d'Ivars (tres germans, un noi i dues noies de «cal Segall» (Morera) i dues noies de «cal Molí de la Cendrosa» (Sirvent). Això fou el 23 de maig (segon dia de la Festa Major de Sta. Quitèria). Aquella colla de joves varen llogar una barca per gaudir de la jornada festiva, però per causes desconegudes aquesta va bolcar, provocant la tragèdia.

Fotografia realitzada a primers del passat segle XX, la qual ens mostra el lloc més emblemàtic de Linyola.

Al marge dret l'esvelt edifici de l'Ajuntament (antic Casal dels comtes d'Urgell); al fons el temple de Santa Maria de Linyola, s. XV, i a mà esquerra la font inaugural de la portada d'aigua a la vila, el 1899.



1903

Es formalitza la compra de l'actual edifici de l'Ajuntament als hereus de Josep Galcerán, pel preu de 3.250 pessetes.

1904

Inauguració oficial de les Primeres Escoles Públiques. El seu import de construcció fou de 30.000 pessetes.

1906

L'Ajuntament rescindeix el contracte amb la companyia de llum elèctrica, Carulla-Gené, per les contínues queixes dels usuaris.

1913

Mor l'alcalde en funcions Ramon Formiguera Coll. Durant tres biennis va exercir aquest càrrec. El consistori li va dedicar un carrer.

1914

Esclata la Primera Guerra Mundial.

Instal·lació de la 2a. canonada d'aigua potable, el seu cost fou avançat pel Sr. Josep Pons i Arola, propietari de la Granja Sant Vicenç Ferrer.

Constantí Casán sol·licita el permís municipal per posar el servei regular de passatgers Linyola-Mollerussa i viceversa arrossegat per cavalls. El preu per persona era de 0,75 ptes.

1916

Fundació del Sindicat Agrícola. El local social fou a la carretera de Mollerussa.

1917

Instal·lació de la Central Telefònica als baixos de l'Ajuntament.

1918

Construcció de la 1a. galeria de nínxols al Cementiri. El corresponent projecte fou realitzat per l'arquitecte Francesc Morera, per un import de 350 pessetes.

1918

Col·locació d'un rellotge públic al campanar el constructor del qual fou Gonçal Puig, d'Agramunt, pel preu de 3.000 pessetes.

1920

Fundació del Club de Futbol Linyola. El mes d'agost tingué lloc la inscripció federativa de l'esmentada entitat. El primer president fou Josep Mas Gispert i el secretari, Joan Mas Caballé.

1921

Celebració del 4t Homenatge a la Velleja.

1923

Dictadura del general Miguel Primo de Rivera.



LINOLA - II. Escuelas Nacionales. Foto Calafell



Arriben a Linyola les Religioses de la Sagrada Família, els seus serveis d'ensenyança s'acabaren el 1968, ja que deixaren el poble.

1925

El cos de la Guàrdia Civil s'instal·la a Linyola, amb una dotació d'un sergent i quatre números.

1930

Fundació de la Hermandad de Socorros Mutuos San Antonio. L'objecte de l'agrupació era bàsicament fomentar l'ajut mutu entre els afiliats, els quals, mitjançant el pagament d'una quota, tenien dret a un subsidi en cas de malaltia per fer front a les despeses més peremptòries.

S'inicien els treballs per buidar l'aigua de la bassa del Planell. L'empresari de l'obra fou Sixto Tarragó.

Queda anul·lat el projecte del pas del ferrocarril via Igualada.



Edifici de les primeres Escoles Nacionals o Públiques que tingué Linyola, inaugurades oficialment el 1904.

El seu cost de construcció: 30.000 ptes.

Fotografia: Calafell.

Edifici del Sindicat Agrícola, a la carretera de Mollerussa, fundat el 1916.

Fotografia: J.Civit.

Una de les primeres estampes gràfiques del C.F. Linyola, el 1920.

D'esquerra a dreta: Jaume Pedrós, Antoni Mas, Jaume Mas, ?, ?, Josep Mas ("Pep de la Malia"), Colell, Josep Padullés, J. Padullés, J. Pujades ("Colorado"), Vilamajó. A baix: ?, Josep Martí ("el Mut")?

Fotografia:

Joan Mas Caballé.



Local de la Societat Cultural Recreativa Ateneu, inaugurat el dia de Pasqua de Resurrecció de 1932.
Fotografia: J.Civit.

El Canal Auxiliar d'Urgell que creua el terme municipal de Linyola, inaugurat el 1932.
Un veí del poble, Gabriel Barril, morí en la seva construcció.
Fotografia: J.Civit.

Una mostra de l'explosió del polvorí de guerra del Castell del Remei, el dia 20 de gener de 1939,
que ocasionà 192 víctimes, 184 militars i 8 persones civils.
Fotografia: Arxiu germans Armando i Alfons Cusiné.

La berlina de Cal Casán, conduïda per Fortunato Rosell,
a l'arribada al poble d'un viatge a Mollerussa, un cop acabada la guerra civil.
Fotografia cedida per M^a Pilar Rosell.

1931
Un veí trenca l'urna en unes eleccions municipals. L'home fou detingut per la Guàrdia Civil i traslladat a Lleida per declarar del fet.

S'estableix la 2a. República.

1932
Construcció de l'edifici de la Societat Cultural Recreativa Ateneu, inaugurat el dia de Pasqua de Resurrecció. Aquesta obra es va fer amb aportacions en metàl·lic altres de treball dels mateixos associats.

Inauguració del Canal Auxiliar que creua el terme de Linyola. Durant la seva construcció va



morir d'accident un veí del poble, Gabriel Barril, que deixà vídua i quatre fills.

1936
Esclata la Guerra Civil Espanyola. Treta de les campanes, crema d'imatges i objectes religiosos.

1938
Linyola sofreix dos atacs, un d'aviació i un altre d'artilleria de les forces nacionals, que causaren sis víctimes civils.

1939
El dia 8 de gener, les forces del general Franco ocupen Linyola.

Linyola acudeix al Castell del Remei a ajudar els ferits per l'explosió del polvorí de guerra que ocasionà 192 morts.

1939
Finalitza la Revolució Civil. Linyola va perdre seixanta-sis veïns.

Dictadura del general Francisco Franco.

1942
Instal·lació d'una campana nova al campanar, la qual fou un regal fet a la parròquia pel matrimoni Josep Piñol-Francesca Pedrós, en agraïment per haver-los correspost la sort en el sorteig de Nadal de 1940.

1943
Fundació de la Cooperativa del Camp, el primer president de la qual fou Josep Gené Formiguera.

Surt l'orquestra Amigos del Jazz, que amenitzava les sessions de ball a la sala de l'Ateneu els diumenges i els dies festius. Els components d'aquest conjunt musical quasi tots eren del poble.

Primera visita pastoral del bisbe d'Urgell, Ramon Iglesias Navarri, el qual fou rebut amb la tradicional pompa d'aquell temps.

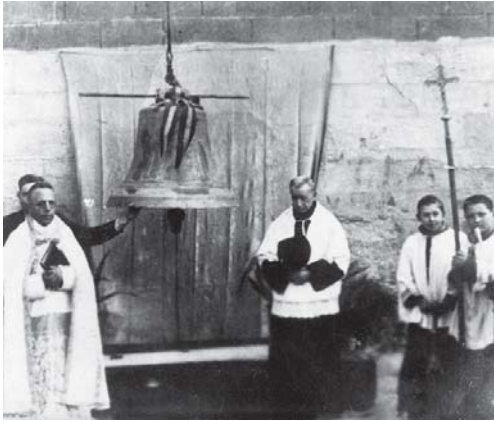

Espectacular elevació d'un globus Montgolfier; l'acte tingué lloc on avui hi ha la plaça de l'Onze de Setembre a càrrec del pilot Amador Fernández, el dia de la Festa Major de Sta. Quitèria (22 de maig).

Col·locació d'una nova canonada d'aigua potable a la població.

1944

La gran nevada del segle XX. La neu va arribar a un metre d'altura. Aquesta memorable nevada del 23-24 (nit i matinada) de febrer passarà a la història com un dels més dramàtics esdeveniments naturals del segle XX. A conseqüència del pes de la neu caigueren teulades de cases i també alguns coberts. Els trens van estar paralyzats tres dies i les carreteres durant una setmana.

L'orquestra Amigos del Jazz compleix deu dies de presó a Lleida, com a càstig per haver tocat, a la població d'Ordino (Andorra), l'himne de Riego.

1946

Plantada de xiprers al cementiri.

1947

Parcel·lació de les terres comunals de l'Acampador. L'Ajuntament reparteix aquest terreny entre les famílies que no tenen terres.

Incendi al Cinema Español sense conseqüències greus. Això fou la nit del dilluns de Pas-

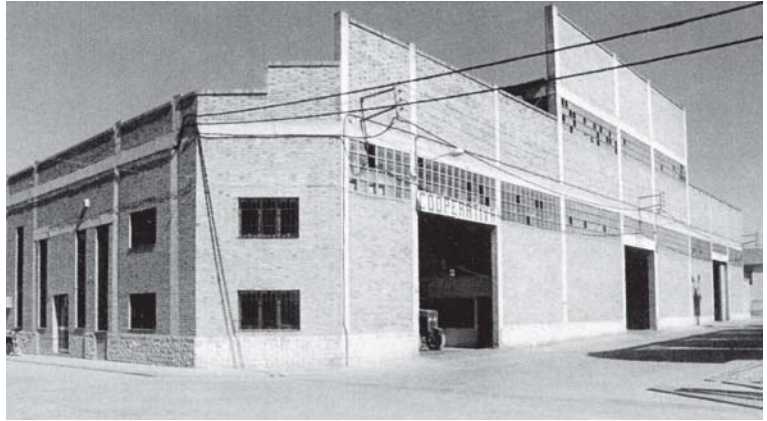
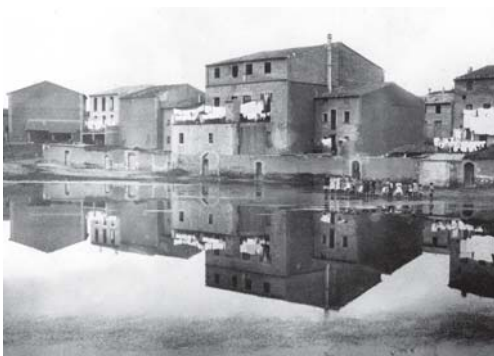

qua de Resurrecció, mentre és projectava la pel·lícula *Eran cinco hermanos*. L'empresari de la sala era el poplar Vicens Camarasa.

S'inicia la urbanització de la plaça Planell, amb la plantació de 65 plataners adquirits a la Casa Canal, pel cost de 325 pessetes, 22 dels quals foren subvencionats pels mateixos veïns de la plaça.

1948

S'organitza l'equip de futbol Peña Fúria. En aquella època Linyola no tenia equip de futbol, ja que els seus components militaven en altres conjunts de la comarca; aquest fou el motiu que impulsà la creació de l'esmentat club.

1949

Inauguració del Monument al Sagrat Cor a la plaça de l'Església el dia 13 de novembre. El seu promotor, el germà marista Xavier



Benedicció de la campana

Francesca-Teresa,
per Mn. Juli Saurat ,
rector (esquerra)
i Mn. Josep Pallerola,
beneficiat (dreta), el dia
8 de febrer de 1942.
Fou un regal fet a la
parròquia pel matrimoni
Josep Piñol-Francesca
Pedrós, en agraïment
per haver-los tocat
la sort en un sorteig
de Nadal.
Foto cedida per la
família Piñol-Pedrós.

Local social de la Cooperativa del Camp, al carrer de Lleida, fundada el 1943.

Actualment compta
amb 350 socis.
Fotografia:
Valeri Bonjorn.

Primera visita pastoral del bisbe d'Urgell, Ramon Iglesias Navarri, a Linyola, el 1943.

Fotografia: Calafell.

La bassa del Planell a primers del segle XX, on el 1872 s'ofegaren dos veïns del poble.

El 1930 es va fer
una claveguera
per buidar l'aigua.
Fotografia: Arxiu J.Civit.

Una instantània demostrativa de la gran nevada del segle XX,

concretament la nit i
matinada del dia 23-24
de febrer de 1944.
La neu en alguns llocs
va arribar a una altura
de 1,20 metres, cosa
que ocasionà grans
perjudicis de tota mena.
Fotografia:
Jaume Calafell.

La plaça Planell va iniciar la urbanització el 1947, amb la plantació de 65 plataners, 22 dels quals foren subvencionats pels veïns confrontants de la plaça.
Fotografia: J.Civit.



Equip del C F Linyola que es va proclamar per primera vegada en el seu historial campió provincial de futbol, el 1949.
A dalt, d'esquerra a dreta: M. Perez, R. Balcells, R. Mas, F. Fabregat, A. Caba, R. Monserrat, S. Martí.
A baix: J. Vilaplana, A. Nabau, I. Martí, J. Civit, J. Camarasa i A. Escolà.
Fotografia: Arxiu J. Civit.



Mata Cascalló, fill de Linyola, però resident a Sant Francesc de Limache (Xile), el qual després d'una absència de 23 anys del poble prengué la decisió de fer aquella obra, però per circumstàncies estranyes de la vida i dels homes mai va poder veure. Morí a Xile a l'edat de 45 anys.

Restauració de la Creu de Terme, tirada a terra durant la Guerra Civil.

El C.F. Linyola (Penya Fúria) queda campió per primera vegada en el seu historial del Torneig Provincial de Futbol.

1952
Eixamplament del Sitjar a onze metres. No passaven dos carros a la vegada.

1950
El C.F. Linyola aconsegueix un empat a 0 gols contra l'Amateur del C.F. Barcelona. Fusté i desaprofita un penal. El trofeu en disputa va quedar per a l'equip local per majoria de còrners. La recaptació fou de 7.200 pessetes. Els homes pagaven 7 ptes. i les dones 3.

1953
Neix la Unió Ciclista Linyola, com a president: Sebastià Farré.

1951
Es duu a terme l'eixamplament del carrer Major. L'Ajuntament, amb la compra de les finques urbanes de Josep Ricart i Josefina Sales (Vda. de Josep Gatnau), pel preu de 6.000 i 20.000 pessetes respectivament, va poder realitzar aquella millora urbana.

Queda establert el servei de línia directa Linyola-Lleida.

1954
Revisió de la riquesa rústica del terme municipal de Linyola.

1955
Es fa públic l'impost del blat de sis cèntims per quilo.

1956
Mor d'accident de trànsit l'alcalde Carles Mas Gispert, quan tornava de Lleida per motius oficials relacionats amb la pavimentació de carrers i places.

El 1949 fou inaugurat el monument al Sagrat Cor de la plaça de l'Església.
Fotografia: Arxiu J.Civit.



El 1951 fou restaurada la Creu de Terme, tirada a terra els primers dies de la Guerra Civil, 1936-39.
Fotografia: Ramon Civit.





S'inicien les obres de pavimentació de carrers i places.

Comença la innovació del tractor en substitució dels animals de conreu.

Amb gran èxit el Cor Parroquial estrena la Missa Pontificalis, de Perosi, amb acompanyament de contrabaix i violins.

1958

Apareix la revista local Centro. Fou la primera d'aquesta naturalesa que tingué Linyola. La seva confecció era una vertadera filigrana. Se n'editaren pocs exemplars.

1959

Al Cafè Ritet (Ramon Vergé), es pot veure per primera vegada la televisió a Linyola, amb un partit de futbol Madrid-Barcelona. El local estava ple de gom a gom.

1960

Inauguració d'un nou Camp d'Esports a vora del Cementiri. Aquesta circumstància va provocar força comentaris adversos del públic linyolenc envers la seva construcció, per la proximitat d'aquell lloc sagrat.

Aterratge forçós d'una avioneta alemanya al Pla de la Font, la qual estava ocupada per un matrimoni alemany i la seva filla de 15 anys. Afortunadament no sofriren cap ferida greu, petites rascades a la cara i braços com a conseqüència del trencament dels vidres de la cabina. La causa d'aquest accident fou perquè havien esgotat el combustible.

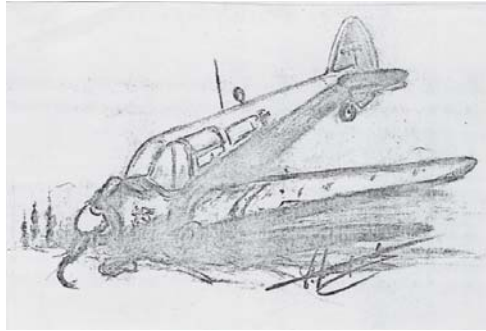

El quart Camp d'Esports, inaugurat el 1960, a prop del cementiri.

Fotografia: Gallego, cedida per Miquel Polo.

Dibuix al carbó de Paco Mayoral de l'avioneta alemanya que va caure al terme de Linyola el dia 21 de maig de 1960.

1961

Transformació de les terres de secà en terres de regadiu. Fou la gesta més important portada a terme pels agricultors linyolencs en el transcurs del passat segle XX, ja que es regaren 908 hectàrees, corresponents als termes de Vallfogona de Balaguer (449), Linyola (374), Remolins (37), Tarroiges (28), Tèrmens (10) i els Arcs (3). El Grupo Sindical de Colonización, núm. 1.140 es va encarregar de l'obra.

Inauguració del Restaurant Amoca, el primer comensal fou un Sr. de Tàrraga.

1963

Construcció del primer magatzem de la Cooperativa del Camp, a la carretera de Mollerussa, amb una superfície total de 1.200 metres quadrats.

Ampliació i reparació general dels camins veïnals.

El Governador Civil de Lleida, José Serrano Montalvo, inaugura la pavimentació de catorze carrers i la plaça de l'Església.

Apareix el conjunt musical Los Escorpiones.

1964

Inauguració del Cinema Planell amb la pel·lícula El Cid. La recaptació fou destinada a la lluita contra el càncer.

Homenatge popular del poble de Linyola a Josep M. Fusté, (11 de febrer de 1964),

al qual van assistir tots els jugadors del C.F. Barcelona, amb el seu president Enric Llaudet.
Dibuix: Joan Gesé.

Festa de millores urbanes dia 17 d'octubre de 1964.

La fotografia ens mostra el moment de la inauguració oficial de la pavimentació del carrer Major i altres; i també clavegueres i enllumenat públic, pel governador civil de Lleida, D.José Antonio Serrano Montalvo, acompanyat de l'alcalde de la vila Josep Gené Formiguera, (els dos al centre de la foto, més endavant el rector de la parroquia Mn. Antoni Naudi Balcells)
Fotografia: Josep Pla.



Estat perillosíssim en què estaven els nervis de la volta del temple, i la mateixa volta el 1969.

El perill d'enfonsar-se era gairebé segur, segons el dictamen dels arquitectes Truñó i Cendoya —especialitzats en restauracions de temples—: «La volta, tècnicament està caiguda, que s'aguanta inestablement per un miracle que es repeteix cada dia que passa i no cau».

Fotografia: Josep Pla.

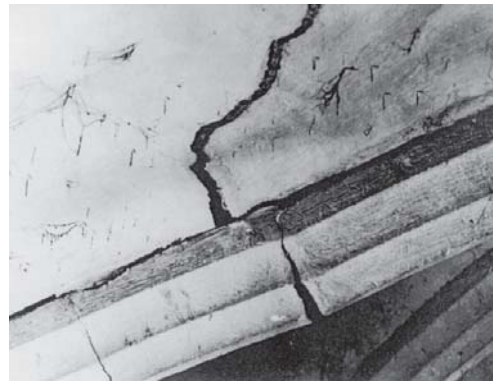
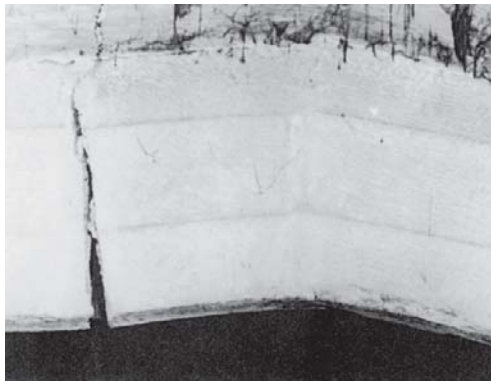

Homenatge popular de Linyola a Josep M. Fusté, al qual varen assistir tots els jugadors del primer equip del C.F. Barcelona, amb el seu president Enric Llaudet. A la tarda es va jugar un partit de futbol entre el Barça i un conjunt local, reforçat amb elements de 1a. Divisió. Va resultar guanyador aquest últim per 3 a 2. Unes 3.000 persones presenciaren aquest encontre.

Inauguració del Servei de Carburants Urgell a la carretera de Bellcaire.

1966

Augment del líquid imposable de la terra, a cent sis pessetes/jornal.

1967

Celebració del cinquè Homenatge a la Vellesa.

Inauguració de la Biblioteca Pública pel governador civil de Lleida, José Antonio Serrano Montalvo, totalment subvencionada per l'Estat, amb un volum de 1.500 exemplars.

Inauguració de les noves Escoles Públiques, a la Ronda Pau Casals.

1968

Les Monges de la Sagrada Família abandonen Linyola, on arribaren el 1923.

1969

Fundació de la Cooperativa Industrial CIPA.

Aquesta indústria tèxtil fou impulsada per l'aleshores rector de la parròquia, Mn. Antoni Naudí Balcells, a fi de proporcionar llocs de treball a noies i dones, i així evitar el desplaçament a d'altres poblacions del veïnat per tal d'ingressar un sou a la família.

1970

Linyola assumeix la supremacia Europea de tinença de tractors. Aquesta notícia va donar la volta al món; el pare Miquel Piquer (fill de Linyola) la va escoltar quan era als Estats Units.

1971

Festa de la culminació de les obres del Temple Parroquial; hi assistí el nou bisbe d'Urgell Joan Martí Alanís. Fou la primera vegada que venia a Linyola.

La col·lectivitat dels Regants núm. 20 dels canals d'Urgell, inaugura l'embassament regulador d'aigua del Barranc, i així solament es rega de dia.

1972

Nova tributació del líquid imposable de la Riquesa Urbana.

Surt la Colla Sardanista Flor de Lli.

Inauguració del nou embassament d'aigua potable; la seva capacitat és de 26 mil m³ d'aigua. D'aquesta manera Linyola va poder disposar del líquid durant 37 dies consecutius. El seu cost fou de 1.300.000 pessetes; els veïns hagueren de pagar 468.000 ptes. aplicables a les contribucions especials.

Aquesta indústria tèxtil CIPA va ser impulsada per rector de Linyola, Mn. Antoni Naudí, el 1969.

Fotografia: J. Civit.

Embassament regulador d'aigua del Barranc, de la col·lectivitat de Regants núm. 20 dels canals d'Urgell,

inaugurat el 1971, per regar solament de dia.
Fotografia: J. Civit.



1973

Celebració del sisè Homenatge a la Vellesa.

1975

Urbanització general de la Plaça Planell. Foren plantats 206 rosers i 25 arbustos, fou instal·lada una nova font pública, 28 bancs, 20 fanals de llum i també es pavimentà tot el recinte interior. Llavors se li va posar la nomenclatura de «Plaza Diputación».

Neix el Concurs Provincial de Cassoles de Pagès. La vigília de la Festa Major de maig (dia 21), l'Ajuntament organitza aquest concurs, el guanyador del qual ha estat Ramon Tribó, de Linyola; segon, Felip Paul, de Linyola; tercer, Ramon Farré (Gabardo), de Bellcaire d'Urgell i quart, Joan Santacreu, de Palau d'Anglesola.

Instal·lació dels indicadors de camins veïnals, en diferents llocs del terme municipal, pagats per l'Ajuntament i col·locats per la Germandat Sindical.

Mort el cap d'Estat d'Espanya, Francisco Franco Bahamonde.

1976

Inauguració de la canonada general d'aigua potable; el seu cost: 12 milions de pessetes. S'utilitzaren 6'50 quilòmetres de tubs especials d'uralita de 30 centímetres de diàmetre i 10 atmosferes de pressió.

La cooperativa CIPA inaugura l'edifici i les instal·lacions noves a la carretera de Bellcaire d'Urgell.

1977

El Sindicat Unió de Pagesos organitza una vaga de tractors.

1978

La Cambra Agrària Local ha rebut un telegrama en què comunica que han estat cessats tots els càrrecs.

Comença una altra vaga de tractors. Surten de Linyola 46 vehicles en direcció a Mollerussa. La Guàrdia Civil anota les matrícules de tots els tractors.

Inauguració del telèfon automàtic.

El món es commociona per la sobtada mort del Papa Joan Pau I. El seu pontificat només ha durat 32 dies.

Referèndum Constitucional. El resultat de la votació, a nivell local ha estat aquest:
Cens de votants: 1682
Vots emesos: 1160



Vots Sí: 1015
Vots NO: 58
Vots en blanc: 83
Vots nuls: 4

La parròquia estrena un orgue. Avui dia de Nadal ha tingut lloc aquest esdeveniment a la Missa del Gall. El seu cost, 254.100 pessetes, amb una rebaixa de 27.300 ptes, quantitat pagada per aportacions voluntàries dels feligresos de Linyola.

Instauració d'un Estat Democràtic.

1979

Plega per jubilació el Dr. Nart, després de 44 anys com a metge titular.

Dia 1 de març. Avui s'han fet les Eleccions Generals en tot l'Estat espanyol. El resultat a Linyola ha estat el següent:

Esquerra Republicana de Catalunya: 439 vots
Unió Centre Democràtic: 353
P.S.O.E.: 148
Convergència Democràtica de Catalunya: 117
Cens: 1718
Votants: 1212
Vots Nuls: 21
Vots en Blanc: 8

Instal·lació d'un nou rellotge públic al campanar, toca tres vegades al dia el Virolai: al matí, al migdia i al vespre.



El Concurs de Cassoles de Pagès s'inicià el dia 21 de maig de 1975, amb la participació de quatre cassolaires. Va resultar guanyador Ramon Tribó, de Linyola. Actualment s'anomena Diada de la Cassola.
Fotografia: J. Civit.

Instal·lació dels indicadors de camins veïnals, per diferents llocs del terme municipal, el 1975;
a la fotografia Jaume Tasies (guarda del terme).
Fotografia: J. Civit.

Adeu Clot de la Llacuna! El popular llac natural ha desaparegut, al seu lloc s'hi cultivarà alfals, cereals.

Ara ja només estarà en el record. (1981)
Fotografia: J. Civit.



La Volta Ciclista a Catalunya, al seu pas per Linyola el dia 10 de setembre de 1981;

possiblement per primera vegada a la història d'aquesta ruta.
Fotografia: J. Civit.



Eleccions Municipals Democràtiques. Guanya Esquerra Republicana.

És elegit alcalde Joaquim Mir Bauló.

Apareix la revista local Barret Picat.

1980

Terratrèmol lleuger (29 de febrer). Aquesta nit passada s'ha produït un suau terratrèmol de molt poca durada. Alguns veïns ho han notat, en canvi d'altres no han sentit res de res.

Metge nou. Ha pres possessió el metge titular de Linyola, Jesús Jarauta, natural de Saragossa, de 33 anys d'edat, casat i pare de dos fills.

Modificació del nom de Linyola. L'Ajuntament ha pres l'acord de canviar l'actual nom de Liñola pel de Linyola.

1981

Els últims supervivents. Ja només queden en tot el poble cinc animals de conreu: dos someres i tres mules. (El 1945 n'hi havia 800).



Revestiment del nou dipòsit d'aigua potable. Té una cabuda de 24 milions de litres d'aigua.

El seu servei s'inicià el 1981. Fotografia: J. Civit.

Pavelló del Poliesportiu, inaugurat el dia 22 de maig de 1982.

Fotografia: J. Civit.

Mutisme desassossegat. La nit del dia 23 al 24 d'aquest mes de febrer passarà a la història com una de les més llargues, neguitoses i tenses dels últims temps ja que al Congrés dels Diputats de Madrid s'ha produït un cop d'estat. Els protagonistes han estat un grup de militars acabdillats pel tinent coronel de la Guàrdia Civil, Antonio Tejero; el capità general de València, Alfonso Milans del Bosch, i el General de Brigada Alfonso Armada, entre altres. Aquesta nit, Linyola s'assembla a un cementiri, no se sent ni una rata, als carrers no s'hi veu ningú, tot està en silenci, a l'expectativa del que pot esdevenir a la capital del regne, Madrid.

Adeu Clot de la Llacuna! El popular llac natural ha desaparegut, ja només serà en l'evocació per a la història.

Ha passat la Volta Ciclista a Catalunya (10 de setembre), i possiblement és la primera vegada per a Linyola. Hi havia molt públic per veure el pas dels corredors.

Inauguració del revestiment del nou dipòsit d'aigua potable. Té una cabuda de 24.000.000 de litres. Per omplir-lo són necessaris tres dies i tres nits. El seu cost de construcció ha estat de 12 milions de pessetes. La direcció tècnica l'ha tingut l'enginyer Pau Agustí.

1982

Inauguració del Pavelló Poliesportiu (22 de maig), de manera extraoficial, amb un lluït i animat ball a càrrec de l'orquestra Huapachá Combo. L'edifici té 50 metres de llargada per 32 metres d'ample. A les parets laterals hi ha 160 llotges, o sigui 80 per banda.

La tempesta del segle (23 d'agost). Aquesta tarda, a les 19 hores, s'ha desfermat una impressionant tempesta d'aigua i vent que mai s'havia vist; la seva fúria i violència ha causat greus danys i pèrdues als coberts, teulades de les cases i molt perjudici també als productes del camp.

El Papa Joan Pau II visita Espanya (31 d'octubre). És el primer pontífex que visita terres espanyoles. La campana del poble ha ventat mol-



ta estona, com a prova de joia i alegria. Així mateix, molts balcons han estat engalanats amb banderes del Vaticà, senyeres catalanes i fotografies del Papa.

La gran riuada del segle XX (7 de novembre). Avui el poble de Linyola s'ha despertat ple de consternació a mesura que s'anava coneixent el diluvi d'aigua que havia caigut al Pirineu. Segons les dades facilitades per la premsa, les víctimes que s'han cobrat la riuada han estat 21 persones, comptant els ofegats i els desapareguts. Respecte a la ramaderia hi ha unes quantitats alarmants. També són altíssimes les pèrdues materials en edificis, terres de conreu, carreteres, ponts, camins veïnals... L'aigua que ha arribat a caure és de 600 litres per m². Es parla d'unues pèrdues de 200.000 milions de pessetes.

L'últim supervivent. Aquest text no es refereix a cap naufrag o a un supervivent de la guerra de Filipines. No, de cap manera. Es tracta senzillament de l'agricultor Miquel Galitó Caba (més conegut pel renom de Miquel del Bagà), l'últim que encara llaura les seves terres amb l'ajut de la seva mula i l'estri de la pollegana.

1983

Inici dels treballs del Nou Camp d'Esports (7 de febrer), a la zona del poliesportiu. Les mides són: 100 metres de llargada per 60 metres d'amplada i tres metres de separació del terreny de joc.

Inauguració de la Plaça Mn. Naudí (13 de febrer). El Sr. bisbe d'Urgell, Joan Martí Alanís, acompanyat del batlle de la vila, Joaquim Mir, han inaugurat conjuntament la plaça dedicada a Mn. Antoni Naudí, rector que va ser de la parròquia de Linyola, molt estimat i promotor de diferents realitzacions com la Cooperativa CIPA i la restauració del temple de la vila.

Inauguració del Nou Camp d'Esports (10 d'abril). A les cinc hores de la tarda, ha estat inaugurat aquest recinte esportiu amb un partit de competició entre els equips C F Menarguens i el C F Linyola, que ha acabat amb la victòria del conjunt foraster per 1-2.

Inauguració del monument Onze de Setembre.

Avui (1 d'octubre) ha pres possessió com a nou rector de la localitat Mn. Josep Vilà Grau. Nascut a Puigcerdà el 1926 i ordenat sacerdot a la Universitat de Comillas el 1950 per un bisbe americà.

1984

Actuació televisiva del Cor Parroquial (11 de març) en el programa MISSA, emès per la segona cadena, que ha resultat un èxit.



La riuada del segle XX al seu pas per Balaguer (7 de novembre de 1982).

A la fotografia es pot veure com l'aigua toca el sota del pont vell de la capital de la Noguera.
Fotografia: J.Civit.

Inesperada visita presidencial (25 d'abril). De manera imprevista, el molt Honorable President de la Generalitat de Catalunya, Jordi Pujol, s'ha aturat una estona a la nostra localitat, anant en direcció a Bellcaire. Ha conversat uns minuts amb el públic estacionat a la cantonada del Cafè Ritet i des de l'altre costat de ca l'Antoni Lamarca ha pronunciat un breu parlament. Eren tres quarts de dues de la tarda. Anava acompanyat del nostre convilatà Josep M. Fusté.

La Volta Ciclista a Lleida (12 de juny) ha passat per Linyola i tot un seguit d'acompanyants: la Guàrdia Civil motoritzada, turismes publicitaris... Molt públic s'ha situat a banda i banda de la carretera, amb forts aplaudiments als joves devoradors de l'asfalt.

Inauguració de les piscines municipals (29 de juliol). Hi ha assistit nombrós públic.

Desapareix un edifici històric (23 de desembre). S'ha enderrocat l'antic edifici de les Escoles Públiques, bastit el 1897. Ara, al seu lloc, s'edificarà el Centre Sociocultural.

Estampa de l'últim supervivent d'una època històrica de l'agricultura. Es tracta de Miquel Galitó Caba (més conegut per Miquel del Bagà).

que encara llaura les seves terres amb l'ajut d'una mula i l'estri de la pollegana (1982).
Fotografia: J.Civit.





Canvi de lloc de la Bàscula Municipal (18 d'agost de 1986).

El nou emplaçament és al Sitjar, quan anteriorment era a la carretera de Mollerussa. Fotografia: J.Civit.

1985

Reconeixement de Conjunt Históricoartístic. El director general del Patrimoni Artístic, Sr. Antoni Pladevall, ha donat a l'Ajuntament de Linyola la resolució dictada pel Departament de Cultura de la Generalitat de Catalunya, que declara Conjunt Históricoartístic el sector antic de la població, és a dir, part del carrer Major, plaça de l'Església i també tots els edificis que es troben davant del temple parroquial.

Un milió de pessetes per a les obres del temple parroquial (20 de juliol). L'alcalde, Joaquim Mir, en la sala de sessions de l'Ajuntament, ha lliurat a la Junta d'Obres del Temple presidida per Mn. Josep Vilà (rector), un milió de ptes. per invertir en les obres de restauració de l'església. Aquesta subvenció ha estat concedida a través del conveni entre la Diputació i la Generalitat.

1986

El Sindicat Agrari Unió de Pagesos ha tornat a convocar una vaga de tractors amb una programació de dos dies (14 de febrer). Uns 30 vehicles de Linyola s'han concentrat a la carretera Barceloa-Saragossa a l'altura de Sidamon.

Referèndum sobre l'OTAN (3 de març). Aquest matí han aparegut nombroses pintades dema-



Conjunt del Centre Sociocultural que reuneix la Llar del Jubilat, la nova Biblioteca Pública, i la plaça i el monument a Pau Casals.

La seva inauguració, el 1987.

nant el vot negatiu per a l'entrada d'Espanya a l'OTAN. El resultat d'aquesta consulta a Linyola ha estat el següent:

Vots Sí: 382
 Vots No: 508
 Vots en blanc: 87
 Vots nuls: 13
 Cens electoral: 1854
 Votants: 980

Canvi de lloc del Monument del Sagrat Cor (11 de maig). Aquesta tarda ha tingut lloc el trasllat de la imatge del Sagrat Cor al pedestal construït a la plaça d'Àngel Guimerà. Anteriorment era a la plaça de l'Església.

La Bàscula Municipal canvia de lloc (18 d'agost). La inauguració oficial d'aquest servei la va fer de forma pràctica el camioner Adolfo Gayo, amb un vehicle carregat d'alfals, matrícula de Santander, amb un pes de 12.240 quilos. El nou emplaçament és al Sitjar, al camí de Lleida. Anteriorment era a la carretera de Mollerussa, davant de les antigues Escoles Públiques.

Nova tributació del cadastre de la Riquesa Urbana (22 de setembre).

Ofrena floral del Club Ciclista Linyola a Sant Pere Claver a Verdú (26 de setembre). Un bon grup de socis d'aquesta entitat esportiva s'ha desplaçat a Verdú on va néixer el sant, per fer en el seu Santuari una ofrena floral. Hi ha hagut intercanvis d'obsequis: l'entitat de Linyola ha lliurat un preciós pergamí amb el seu escut i la de Verdú ha donat un artístic gerro de terrissa típic de la localitat.

1987

Inauguració del Centre Sociocultural, Llar del Jubilat, Nova Biblioteca Pública i plaça i monument a Pau casals. Com a representació oficial de la Generalitat de Catalunya ha assistit el Sr. Tortras substituint el conseller Sr. Ferrer. També hi han estat presents els diputats provincials, senadors i alcaldes dels pobles veïns.

Festa del Jubilat (21 de maig). Avui s'ha organitzat aquesta diada, essent el número d'afiliats de 350. La celebració s'ha caracteritzat per la varietat d'actes que s'han fet en aquesta singular jornada.

Col·locació al cim del campanar del Vértice Geodésico del Instituto Geográfico Nacional.

Brutal atracament al Cafè Ateneu. Quatre individus, un d'ells anava encaputxat, varen entrar a tres quarts de tres de la matinada al mencionat cafè, on intimidaren al voltant de deu clients amb una destal, un ganivet i un pal de beisbol, amenaçant-los perquè donessin els diners que tenien, així com també les seves pertinences perso-

nals: rellotges, anell, medalles, etc. També foren colpejats amb duresa (22 de juliol).

Nou enllumenat a la plaça de l'Església (1 de desembre), i també a l'interior del campanar.

1988

El popular Cafè Ritet tanca les portes al públic (29 de maig). Avui ha plegat el degà dels cafès de Linyola que s'havia inaugurat el 1930. El seu propietari, Ramon Vergé, el 1959, va instal·lar el primer televisor del poble, on es podia veure el partit de futbol Barcelona-Madrid. La concurrència de públic fou gran, no tan sols del poble, sinó també d'altres localitats veïnes que encara no tenien televisor.

Estrena de les pistes de tennis (11 de setembre). En la commemoració de la Diada de Catalunya, el president de la Diputació de Lleida Ramon Companys, ha inaugurat aquestes instal·lacions esportives.

1989

Llarga sequera (12 de febrer). Aquesta tossuda situació ha fet que els productes del camp s'hagin apujat una mica. Així la seva cotització és la següent:

Alfals: 20 pessetes el quilo.

Panís: 27 pessetes el quilo.

Blat: 28 pessetes el quilo.

Nova revisió de la Riquesa Rústica (18 de maig). L'empresa Catrista ha iniciat els treballs previs del terme municipal a fi de realitzar la medicació de les finques. Dos joves nigerians tenen la comesa d'aquesta tasca, acompanyats dels veïns Josep Niubó i Josep Maset. L'última revisió es va fer el 1954.

Canvia d'oficina el carter de la vila, Manel Calasanz (18 de juny). Les oficines actuals estaven als baixos de l'Ajuntament, des de fa molts anys. Ara, ocasionalment, estaran instal·lades en un local de lloguer.

1990

Renovació del Carnet D'Identitat (22 de febrer), a les dependències de l'Ajuntament.

Ordenació sacerdotal del jove Jaume Mayoral Martí (1 de maig). El bisbe d'Urgell, Joan Martí Alanís, ha ordenat sacerdot el jove mencionat al temple parroquial de Linyola.

Trobada de linyolencs a Barcelona (27 d'octubre). A la Basílica de Santa Maria del Mar ha tingut lloc aquest esdeveniment al qual han assistit més de 2.000 persones per gaudir del concert ofert per la Coral Flor de Lli, en aquell recinte sagrat.

La carretera Linyola-Mollerussa (15 de novembre). Ens hem assabentat a través de la premsa que dita via de comunicació és de les que tenen una més alta circulació de les carreteres que depenen de la Diputació de Lleida, amb una mitjana diària de 1700 vehicles.

1991

Per quarta vegada consecutiva ha estat elegit alcalde Joaquim Mir Bauló, amb tots els vots de la seva candidatura: AIPN (15 de maig).

Rehabilitació de la Casa de la Vila. Els treballs d'aquesta obra tingueren el seu inici el 21 de desembre de 1988 i finalitzaren a primers de març de 1991. El pressupost de l'obra: 44.060.384 ptes. Arquitecte: Ignasi Miquel Parcerisa. Empresa constructora: Construccions Linyola, S.L. La inauguració oficial fou realitzada el dia 23 de maig de 1991, a càrrec del conseller de Governació de la Generalitat de Catalunya, Sr. Josep Gomis.

1992

Aquesta tarda s'han inaugurat oficialment les pistes de tennis, el frontó i altres instal·lacions esportives a l'aire lliure, amb l'assistència del president de la Diputació de Lleida, Josep Grau i del delegat del Govern de

**Nou escut heràldic
confeccionat per
l'Ajuntament de
Linyola, el 1988.**

Dibuix: Paco Mayoral.

**La carretera de
Linyola-Mollerussa**

és de les que tenen
una més alta circulació
de les que depenen de
la Diputació de Lleida,
amb una mitjana
diària de 1700
vehicles (1990).

Fotografia: Joan Civit.

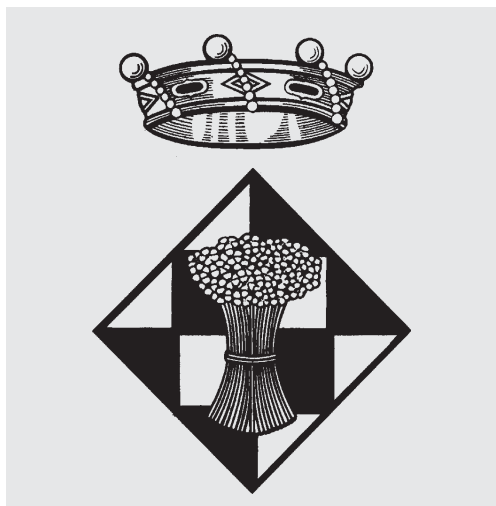

Monòlit del Barranc als promotors de la transformació de terres de secà en terres de regadiu el 1961, inaugurat el 16 de maig de 1993.

Fotografia: J.Civit.



la Generalitat de Lleida, Francesc Xavier Marimón (22 de maig).

L'antic Sindicat Agrícola, adquirit per l'Ajuntament. Aquest immoble urbà pertanyia a la Cooperativa del Camp, però ara ha passat al municipi en realitzar-se una permuta amb la mencionada entitat d'una parcel·la de conreu lliandant amb el complex industrial que posseeix a la carretera de Bellcaire (4 de juny).

Diada de Catalunya (11 de setembre). Inauguració de la plaça dels Països Catalans, enfront del Pavelló Poliesportiu.

Atracament a mà armada perpetrat a la sucursal del Banc Popular Espanyol, per un jove d'uns 25 anys que s'han dut 500.000 ptes. (13 de novembre).

Preus d'alguns productes agrícoles actuals: (15 de novembre):

Alfals: 16 pessetes el quilo.

Blat: 25 pessetes el quilo.

Una mostra de la forta tempesta d'aigua que caigué el dia 4 de novembre de 1994.

Fotografia: J.Civit.

Pont nou de la carretera nova Mollerussa-Linyola sobre l'autovia Lleida-Barcelona, construït el 1995.

Fotografia: J.Civit.



Ordi: 22 pessetes el quilo.

Panís: 28'80 pessetes el quilo.

Palla blat: 6 pessetes el quilo.

Oli: 420 pessetes el litre.

1993

Instal·lació al Camí de Lleida d'un rentador públic de vehicles d'automoció (29 de març).

La Col·lectivitat de Regants núm. 20 dels Canals d'Urgell ha inaugurat al pantà del Barranc una pala reguladora d'aigua i un monòlit. Aquest, en prova de gratitud als promotors de la transformació de les terres de secà en terres de regadiu el 1961 (16 de maig).

Commemoració del 50è. aniversari de la fundació de la Cooperativa del Camp (18 de setembre). Ha resultat un esdeveniment molt atractiu: descobriment d'una plaça commemorativa, concurs de fotografia, dinar de germanor... i l'assistència de nombroses autoritats provincials, comarcals i locals. Com també la presència de la Sra.Marta Ferrusola.

1994

La Cambra Local Agrària transfereix les seves competències (28 de febrer). Efectivament, el vedat de Caça ha estat cedit a les dues Col·lectivitats de Regants, la núm. 5 i la núm. 20 de la localitat. D'aquesta manera els beneficis recauran directament als propietaris de les terres.

Impressionant tempesta d'aigua (4 de novembre). Com a conseqüència, els camps presenten un aspecte desolador: els reguers s'han desbordat i han inundat les finques; els camins, intransitables...Ara la preocupació dels pagesos rau a saber quan es podrà sembrar el blat i recol·lectar el panís.

1995

Reparació del campanar (15 de març). Han començat les obres de restauració del campanar a càrrec de l'empresa local Construccions Linyola, sota la direcció tècnica de l'arquitecte Guillem Sáez Aragonés.

Ha estat elegit nou alcalde de la vila Jaume Flaquer Coll (17 de juny).





Pont nou a la carretera Mollerussa-Linyola (14 de maig). Ha finalitzat l'obra de construcció del pont que uneix les poblacions de Linyola amb Mollerussa, que passa per damunt de l'autovia Lleida-Barcelona.

Presentació de l'obra: Guia de Museus i Artistes Locals (14 d'agost). A les dependències de l'Ajuntament ha estat presentada aquesta guia cultural. Es tracta dels coneguts artistes pictòrics i col·leccionistes: Paco Mayoral, Robert Pérez Palou, Antoni Mas Vilaplana, Josep Puigpinós, Joan Gesé, Antoni Pedrós i Josep Maria Martí Solé.

1996

Triple festeig popular (29 de gener). S'ha celebrat la festa de la Restauració del Campanar, els XXV Anys de la Reparació del Temple i l'Homenatge a la Junta d'Obres, amb la presència del Sr. Bisbe d'Urgell i copríncep d'Andorra, Joan Martí Alanis; el president de la Diputació de Lleida, Josep Grau i Seris, i altres autoritats locals i provincials.

Inauguració de Firalfals (8 de juny). El president de la Diputació de Lleida, Josep Grau, ha inaugurat la mostra agrícola de Firalfals, la primera fira d'aquesta naturalesa que té lloc a tot Espanya.

Desfilada de tractors antics (9 de juny). Aquest matí s'ha realitzat l'esperada desfilada de tractors d'època pels carrers del poble, especialment de la marca LANZ. La plaça Planell presentava una gran animació de públic, tant local com foraster.

Linyola acudeix al programa Som i Serem de TV-3.

El Col·lectiu de Pescadors de Linyola organitza el 1r. Concurs de Pesca Esportiva a l'embassament del Barranc (17 d'agost).

La Cooperativa del Camp inaugura una Nova Planta d'Assecatge de Panís al complex industrial d'aquesta entitat a la partida del Terraplè (carretera de Bellcaire).



1a. Desfilada de Tractors d'Època, amb motiu de la Festa de Firalfals, especialment de la marca Lanz (9 de juny de 1996).
Fotografia: J.Civit.

Inici dels treballs preliminars de la variant de Linyola-Bellcaire, de 4 Km de recorregut.
Fotografia: J.Civit.

1997

Festivitat de Sant Antoni Abat (19 de gener). Benedicció d'animals. Un cop acabada la missa major s'ha celebrat aquest ritual a la plaça de l'Església, a càrrec de Mn. Josep Vilà (rector de la parròquia), amb la participació de gats, gossos, cavalls...

Dimiteix tota la Junta Rectora de la Col·lectivitat de Regants núm. 5 (26 de gener). Es tractava del polèmic assumpte de fer o no fer pantans d'aigua a fi d'evitar de regar els camps a la nit. La directiva en veure la forta oposició existent ha presentat la dimissió irrevocable.

Recuperació de la Font Vella. Per fi s'ha recuperat una obra històrica, la qual romania enterrada de quan foren transformades les terres de secà en terres de regadiu el 1961. S'ignora l'època de la seva construcció, però possiblement fou durant la dominació àrab, ja que



Recuperació de la Font Vella, el 1997.
La seva ubicació es troba a la bifurcació dels camins de Tèrmens i Vallfogona de Balaguer, a un quilòmetre del poble.
Fotografia: J.Civit.



**Tubs de plàstic
especials utilitzats
en la canonada de
conducció per a
l'Estació d'Aigües
Residuals, ubicada
al Camí de Lleida.**
Any 2000.
Fotografia: J.Civit.

aquests eren gent molt experta en captacions d'aigua (19 d'abril).

Nova canonada d'aigua potable. L'Ajuntament ha aprovat inicialment un projecte per a la renovació parcial d'una nova canonada d'aigua potable, amb un pressupost aproximat de 84.857.922 pessetes.

Inauguració del local social de les col·lectivitats de regants núm. 5 i la núm. 20 dels canals d'Urgell, a la carretera de Mollerussa.

1998

Festa de reobertura de la Porta Lateral del temple (1 de març). El bisbe d'Urgell, Joan Martí Alanís, i el president de la Diputació de Lleida, Josep Grau, han inaugurat de forma conjunta l'esmentada reobertura, en presència de nombrosos públics.

Josep Salse Rosal, guanyador del Concurs de Tractoristes Vila de Linyola (23 de maig). El segon premi ha estat per a Joan Antoni Mases i el 3r. per a Marc Trepal. En aquesta prova hi han participat 8 joves.

Carretera nova Mollerussa-Linyola (14 de juny). Durant tot aquest any l'empresa Arnó, S.A. està realitzant importants treballs de condicionament d'aquesta via de comunicació.



**Planta Potabilitzadora
construïda el 2000,
al terme de Bellmunt
d'Urgell, on hi ha els
dipòsits d'aigua
potable de Linyola.**
Fotografia: J.Civit.

1999

La primera dama de Catalunya visita novament Linyola (16 de gener). Per tercera vegada la Sra. Marta Ferrusola ha tornat a la nostra vila. En aquesta ocasió per presidir els actes de la festa de Sant Antoni Abat.

Rècord d'habitants (15 de maig). Linyola aconsegueix un rècord en assolir la xifra de 2415 habitants. Cal recordar que l'any 1899 tenia 1380 persones, o sigui que al llarg d'un segle l'augment ha estat de 1035 habitants.

Apareix la revista Camamilla (1 de juny). Des de fa poc Linyola compta amb aquesta nova revista, editada per Col·legi Públic El Sitjar, en el qual participen els professors i alumnes de l'esmentat Centre escolar.

Quíntuple coincidència (18 de setembre). Cinc parelles de nuvis s'han casat el mateix dia, o sigui avui. Tal vegada aquesta coincidència no havia passat mai a Linyola. Tres de les quals ho han fet en aquesta població, una altra a Madrid i la cinquena a Lleida. Dos pel ritual civil i les altres pel catòlic.

Esplèndid any de naixements (28 de desembre). Linyola sempre ha estat generosa a l'hora de donar saba nova a futures generacions. Aquest any per exemple han nascut 29 infants: 22 són nens i la resta nenes.

2000

S'ha realitzat l'obra de la construcció de la Planta Potabilitzadora als dipòsits municipals, situats al terme de Bellmunt d'Urgell. D'aquesta manera no cal filtrar l'aigua de boca.

Robatori al cementiri (20 de gener). Han estat robades les pedres que estaven col·locades al davant del cementiri com a seients. Aquestes peces eren les escales que amb anterioritat formaven part de l'edifici de la Casa de la Vila, abans de la seva rehabilitació el 1988.

Col·locació de la canonada d'aigües residuals (20 de gener). Aquesta obra s'està realitzant a la part de ponent del poble, concretament on circula el primer reguer anomenat Santa Maria, travessa la carretera de Mollerussa, fins a desembocar a la Estació d'Aigua Residual, situada al Camí de Lleida. Els tubs són de plàstic; medeixen 11 metres de llarg per 0'60 de diàmetre, i 100 quilos de pes cada un.

Nou magatzem de la Cooperativa del camp (2 de febrer). Aquesta entitat ha iniciat la construcció d'un nou magatzem al complex industrial de la carretera de Bellcaire, que compta amb un pressupost de 50 milions de pessetes. Tindrà 65 metres de llarg per 45 metres d'ample.

Eleccions Generals (12 de març). Els resultats d'aquesta consulta electoral aquí a Linyola han estat els següents:

C.I.U.: 512 vots.

P.S.C.: 427 vots.

P.P.: 273 vots.

E.Republicana: 111 vots.

Millora de regadius (8 d'abril). Al saló d'actes de l'Ajuntament s'ha firmat un compromís per realitzar un estudi de tot el terme municipal de Linyola, encaminat a una futura concentració parcel·lària i millora de regadius. Aquest acte va ser presidit per l'actual conseller d'Agricultura, Ramaderia i Pesca de la Generalitat de Catalunya, Josep Grau. També han firmat els respectius presidents de les Col·lectivitats de Regants, la núm. 5 i la núm. 20, els senyors Joaquim Gené i Josep Querol.

Missa «In Memoriam» pels difunts de l'antic Cor Parroquial (7 de maig). Els integrants d'aquest «chor» han interpretat la missa d'Angelis en sufragi de les ànimes dels membres ja difunts d'aquell.

Homenatge a la Madre Juvita Cepa (7 de juny). Les antigues alumnes dels anys 44,45... han rendit un homenatge a la persona d'aquesta

religiosa a l'antic Col·legi de les Monges de la Sagrada Família.

Bodes d'Or del rector de la parròquia (15 de juliol). Avui ha tingut lloc aquest homenatge al recinte de l'església, amb l'entrega d'obsequis per part d'entitats locals a Mn. Josep Vilà. La missa ha estat interpretada per la Coral Flor de Lli.

Inauguració d'un nou magatzem de la Cooperativa del Camp (10 de setembre). Aquesta entitat ha celebrat amb un dinar de germanor al Poliesportiu, l'acabament d'un nou magatzem, al qual hi han assistit un gran nombre de socis.

Inici de la variant de Linyola (5 de desembre). L'empresa Arnó ha iniciat els treballs de condicionament de la variant a la carretera Molle-russa-Linyola.

Finalització de les obres de construcció de la Planta d'Aigües Residuals (7 de desembre).

Campanes noves (25 de desembre). Acabada la Misa del gall, el rector ha comunicat als feligresos la bona notícia de la col·locació de tres noves campanes, que tindrà lloc el pròxim any 2001.