

anuario
2005
INSTITUTO
DE ESTUDIOS
ZAMORANOS
FLORIAN
DE OCAMPO



ANUARIO 2005

INSTITUTO DE ESTUDIOS ZAMORANOS
«FLORIÁN DE OCAMPO» (C.S.I.C.)

**anuario
2005
INSTITUTO
DE ESTUDIOS
ZAMORANOS
FLORIAN
DE OCAMPO**



ANUARIO DEL I.E.Z. FLORIÁN DE OCAMPO

I.S.S.N.: 0213-82-12

Vol. 22-2005

EDITA:

INSTITUTO DE ESTUDIOS ZAMORANOS «FLORIÁN DE OCAMPO»

- Director:* Pedro García Álvarez
- Secretario de redacción:* Blas Leal Delgado
- Consejo de redacción:* Miguel Gamazo Peláz, Julio Pérez Rafols, Jesús Álvarez de Prada, Hortensia Larrén Izquierdo, María Concepción Rodríguez Prieto, Eusebio González García, Arsenio Dacosta Martínez, Juan Andrés Blanco Rodríguez, Jesús Carlos Portales Gato, Tomás Pierna Belloso
- Secretaría de redacción:** Instituto de Estudios Zamoranos «Florián de Ocampo»
Diputación Provincial de Zamora
C/. Ramos Carrión 11 - 49001 Zamora (España)
Correo electrónico: iez@helcom.es

SUSCRIPCIONES, PRECIOS E INTERCAMBIO:

Instituto de Estudios Zamoranos «Florián de Ocampo»
Diputación Provincial de Zamora
C/. Ramos Carrión 11 - 49001 Zamora (España)
Correo electrónico: iez@helcom.es

Los trabajos de investigación publicados en el ANUARIO DEL I.E.Z. «FLORIÁN DE OCAMPO» recogen, exclusivamente, las aportaciones científicas de sus autores. El Anuario declina toda responsabilidad que pudiera derivarse de la infracción de la propiedad intelectual o comercial.

© Instituto de Estudios Zamoranos «Florián de Ocampo»
Consejo Superior de Investigaciones Científicas (C.S.I.C.)
Diputación Provincial de Zamora
Diseño de portada: Ángel-Luis Esteban Ramírez
Imprime: EUROPA Artes Gráficas, Pol. Ind. El Montalvo I
37008 Salamanca (España)
Depósito Legal: S. 1.554-2007

ANUARIO DEL I.E.Z. FLORIÁN DE OCAMPO

I.S.S.N.: 0213-82-12

Vol. 22-2005

ÍNDICE

ARQUEOLOGÍA:

- Miguel Ángel MARTÍN CARBAJO, et al.: *«El Judío», un nuevo yacimiento tardorromano en el término municipal de Zamora* 13
- Oscar ALONSO GREGORIO e Isabel CENTENO CEA: *Belmonte, un nuevo asentamiento de época romana en la vega baja del río Duero (Zamora)* 35
- Mónica SALVADOR VELASCO: *Control arqueológico de las obras de rehabilitación de la iglesia de Santa Marina en Barcial del Barco (Zamora)* 51
- Arturo BALADO PACHÓN y Ana Belén MARTÍNEZ GARCÍA: *Excavación arqueológica en el exterior de la iglesia Santa María del Azogue de Benavente (Zamora)* 61
- Miguel Ángel MARTÍN CARBAJO, et al.: *Seguimiento arqueológico de las obras en la residencia de Nuestra Señora de La Piedad y San José, antiguo Hospital de la Piedad de Benavente (Zamora)* 75
- Enrique ARNAU BASTEIRO: *Excavación arqueológica en el solar del antiguo mesón de Santa Cruz de Benavente* 89
- Oscar ALONSO GREGORIO e Isabel M.^a CENTENO CEA: *Una primera intervención arqueológica en el antiguo solar de la residencia de Ntra. Sra. de La Paz, Plaza de la Catedral c.v. a la calle Obispo Manso (Zamora)* 101
- Francisco Javier SANZ GARCÍA, et al.: *Trabajos de seguimiento arqueológico durante las obras de estabilización de la muralla, rehabilitación y pavimentación en la Cuesta del Obispo y Peñas de Santa Marta, en Zamora* 133
- Miguel Ángel MARTÍN CARBAJO, et al.: *Seguimiento arqueológico de las obras de rehabilitación de la antigua Casa de la Juventud, en la Cuesta de San Cipriano de Zamora* 147

Mónica SALVADOR VELASCO, Ana I. VINÉ ESCARTÍN y Pilar RAMOS FRAILE: <i>Excavación arqueológica de dos tramos de muralla correspondientes al segundo recinto murado de la ciudad</i>	159
Francisco Javier SANZ GARCÍA, et al.: <i>Actuación arqueológica en el solar de la Rúa de los Francos 14-16 y calle Misericordia 2 y 4, en Zamora</i>	169
Miguel Ángel MARTÍN CARBAJO, et al.: <i>Algunas pinceladas sobre las tenerías bajomedievales de la Puebla del Valle: la excavación arqueológica en el solar de la cl. Santo Tomás 13 de Zamora</i>	187
Ángel L. PALOMINO LÁZARO y José E. SANTAMARÍA GONZÁLEZ: <i>Intervención arqueológica en Avenida del Mengue c/v. calle Cigarral, en Zamora</i>	207
Francisco Javier SANZ GARCÍA, et al.: <i>La actividad artesanal en el barrio de Olivares de Zamora. Los hallazgos en el solar de la plaza de San Claudio, 6 c/v a la calle Mediodía, 2</i>	229
Francisco Javier SANZ GARCÍA, et al.: <i>Actuaciones arqueológicas extramuros de la ciudad. Los solares de la Avenida de la Feria c/v calle Puentica y calle Olleros de Zamora</i>	241
 ARTE:	
Sergio PÉREZ MARTÍN: <i>A propósito de los Medina. Una saga de plate-ros vallisoletanos en la provincia de Zamora</i>	259
 BIOLOGÍA:	
Víctor SALVADOR VILARIÑO: <i>Análisis de la dieta de la lechuza común (Tyto Alba) en la reserva natural de las lagunas de Villafáfila</i>	285
 FÍSICA:	
Clemente TOMÁS SÁNCHEZ, F. DE PABLO DÁVILA y L. RIVAS SORIANO: <i>Estudio sobre las heladas registradas en el observatorio de Zamora: 1931-2003</i>	301
 HISTORIA:	
Clara DEL BRÍO CARRETERO: <i>El Doctor Juan de Grado: Centenario y revisión</i>	315

Inocencio CARDIÑANOS BARDECI: <i>Un intento de reactivar la industria textil de Zamora a fines del siglo XVIII. Las ordenanzas de pañeros y tintoreros</i>	325
Joaquín HERNÁNDEZ MARTÍN: <i>Los orígenes del edificio del Círculo de Zamora</i>	351
Faustino NARGANES QUIJANO: <i>El Abadengo en la provincia de Zamora a mediados del siglo XVI</i>	363
Cecilio VIDALES PÉREZ: <i>El Mayorazgo de Villagodio</i>	375
LITERATURA:	
María Antonia MEZQUITA FERNÁNDEZ: <i>Dos poetas visionarios: William Blake y Claudio Rodríguez</i>	399
SOCIOLOGÍA:	
Rafael Ángel GARCÍA LOZANO: <i>Traza urbana y unidades de acción pastoral. Ensayo en torno a la nueva organización pastoral sobre el plano de Zamora</i>	411
CONFERENCIAS:	
Galo SÁNCHEZ SÁNCHEZ: <i>Expresión corporal, música, danza y poesía, cruce de caminos (Una vez más, érase una vez más, el cuento)</i>	425
Beatriz TOSTÓN BARTOLOMÉ: <i>Organización de una escuela de música. Ejemplificación de la misma</i>	437
M. ^a Concepción RODRÍGUEZ PRIETO: <i>Cambiar la escuela es cambiar el futuro</i>	457
NECROLÓGICAS:	
Dña. Ursicina MARTÍNEZ GALLEGO	467
D. Manuel GÓMEZ RÍOS	467
D. Luis FOMBELLIDA PRIETO	468

MEMORIA ANUAL DE ACTIVIDADES	471
NORMAS PARA LOS AUTORES	493
RELACIÓN DE SOCIOS	497

ARQUEOLOGÍA



SEGUIMIENTO ARQUEOLÓGICO DE LAS OBRAS EN LA RESIDENCIA DE NUESTRA SEÑORA DE LA PIEDAD Y SAN JOSÉ, ANTIGUO HOSPITAL DE LA PIEDAD DE BENAVENTE (ZAMORA)

MIGUEL ÁNGEL MARTÍN CARBAJO*

FRANCISCO JAVIER SANZ GARCÍA*

JESÚS CARLOS MISIEGO TEJEDA*

GREGORIO JOSÉ MARCOS CONTRERAS*

ANA M^a SANDOVAL RODRÍGUEZ*

SUSANA GÓMEZ BERNAL*

* STRATO Gabinete de Estudios sobre Patrimonio Histórico y Arqueológico.

RESUMEN

La actuación arqueológica se ha desarrollado en un solar ubicado sobre el antiguo emplazamiento del Hospital de la Piedad de Benavente, edificio fundado en 1517 por Don Alfonso de Pimentel y que actualmente se usa como asilo de ancianos de la «Congregación de las Hermanas de Ancianos Desamparados». Las tareas arqueológicas han servido para reconocer una serie de estructuras murarias de gran entidad, las cuales conforman cuatro estancias, de planta rectangular y trapezoidal, cuya funcionalidad es dudosa, planteándose para ellos su utilización como acemilería, caballerizas y paneras, relacionados con la etapa de existencia del propio convento.

ABSTRACT

This archaeological work was carried out on a site situated at the former location of the Hospital of Mercy in Benavente, a building founded in 1517 by Don Alfonso de Pimentel and which is used nowadays as an oldpeople's home run by the «Congregation of the Vulnerable Old». The archaeological work has helped to identify a series of wall structures of great entity, which consist of four stations, of rectangular trapezoidal shape, whose function is doubtful, possibly being used as stables, horse sheds or bakery, related to a period in the existence of the convent.

El Hospital de la Piedad era uno de los más importantes de entre los cuatro que existían en la villa de Benavente en el siglo XVI, estando dedicado a dar cobijo y asistencia a los peregrinos que seguían la Ruta de la Plata hacia Compostela. Fue fundado en 1517 sobre un viejo solar donde existía otro hospital y una cofradía, ambos de Santa Cruz, por Don Alfonso de Pimentel y su mujer, siendo finalizado un año después (Simal, 2002: 159). Sus cuarteles flanqueaban la imagen de la Piedad en la fachada que aún da entrada a la casa y que remata

en un pequeño frontón con una venera inscrita, símbolo de peregrinos y emblema igualmente de los Benavente (Regueras, 1991: 452). La fundación de este hospital hay que encuadrarla dentro de otras que se hacen a lo largo de las Rutas Jacobeas, cuya finalidad era servir de hospedaje y cura a los peregrinos necesitados. Por su situación geográfica, Benavente era paso obligado de los peregrinos, que tomando la ruta meridional del camino, se dirigían a Santiago de Compostela, enlazando con el camino Francés en Astorga (Álvarez *et alii*, 1998: 87).

Con el tiempo se irá cambiando su uso, pasando de hospital de transeúntes a servir durante el siglo XVIII para albergue de tropas. Durante la invasión francesa fue sede de la intendencia napoleónica. Posteriormente, y durante el transcurso de la Guerra Civil volvió a ser hospital, denominándose entonces Hospital de Abajo, para diferenciarlo del de arriba, contiguo a la parroquia de San Juan. En la década de los 70 del siglo XX pasó a ser asilo de ancianos de la «Congregación de las Hermanas de Ancianos Desamparados», función que mantiene en la actualidad (Hidalgo Muñoz *et alii*, 1991: 47; Simal, 2002: 160). Con este cambio de función se ha transformado también totalmente su interior. Así, la sacristía ha desaparecido y la capilla está muy modificada respecto a la disposición general, puesto que el altar se ha cambiado al derribarse los muros de las estancias contiguas, pasando de tener planta rectangular a poseer en la actualidad planta en forma de «T» invertida (Simal, 2002: 163).

Este edificio tiene expediente incoado como Monumento con fecha de 14/05/1980, apareciendo en el BOE el día 27/06/1980; finalmente su declaración es del 27/11/2003, gozando de un grado de protección alto tanto por la Ley 12/2002 de 11 de julio de Patrimonio Cultural de Castilla y León como por el propio Plan General de Ordenación Urbana de Benavente.

Es precisamente esa protección la que motivó la intervención arqueológica durante la ejecución de las obras de construcción de un almacén y una cochera, en una superficie de planta rectangular de aproximadamente 139 m². Estas labores¹ se llevaron a cabo entre los días 26 y 29 de julio de 2005 y dieron pronto resultados positivos, vislumbrándose retazos de varios muros de gran entidad. Ante la clara evidencia de los vestigios se procedió a la inmediata notificación del hallazgo al Servicio Territorial de Cultura de Zamora que, en vista de la trascendencia de lo exhumado, tomó la decisión de excavar la totalidad de la superficie del solar acotado para las nuevas construcciones.

¹ La dirección técnica de estos trabajos ha sido efectuada por Miguel Ángel Martín Carabajo y Ana María Sandoval Rodríguez, bajo la coordinación de la Arqueóloga Territorial de Zamora, Dña. Hortensia Larrén Izquierdo. La financiación de la actuación a corrido a cargo del Patronato de la Congregación de las Hermanas de Ancianos Desamparados.

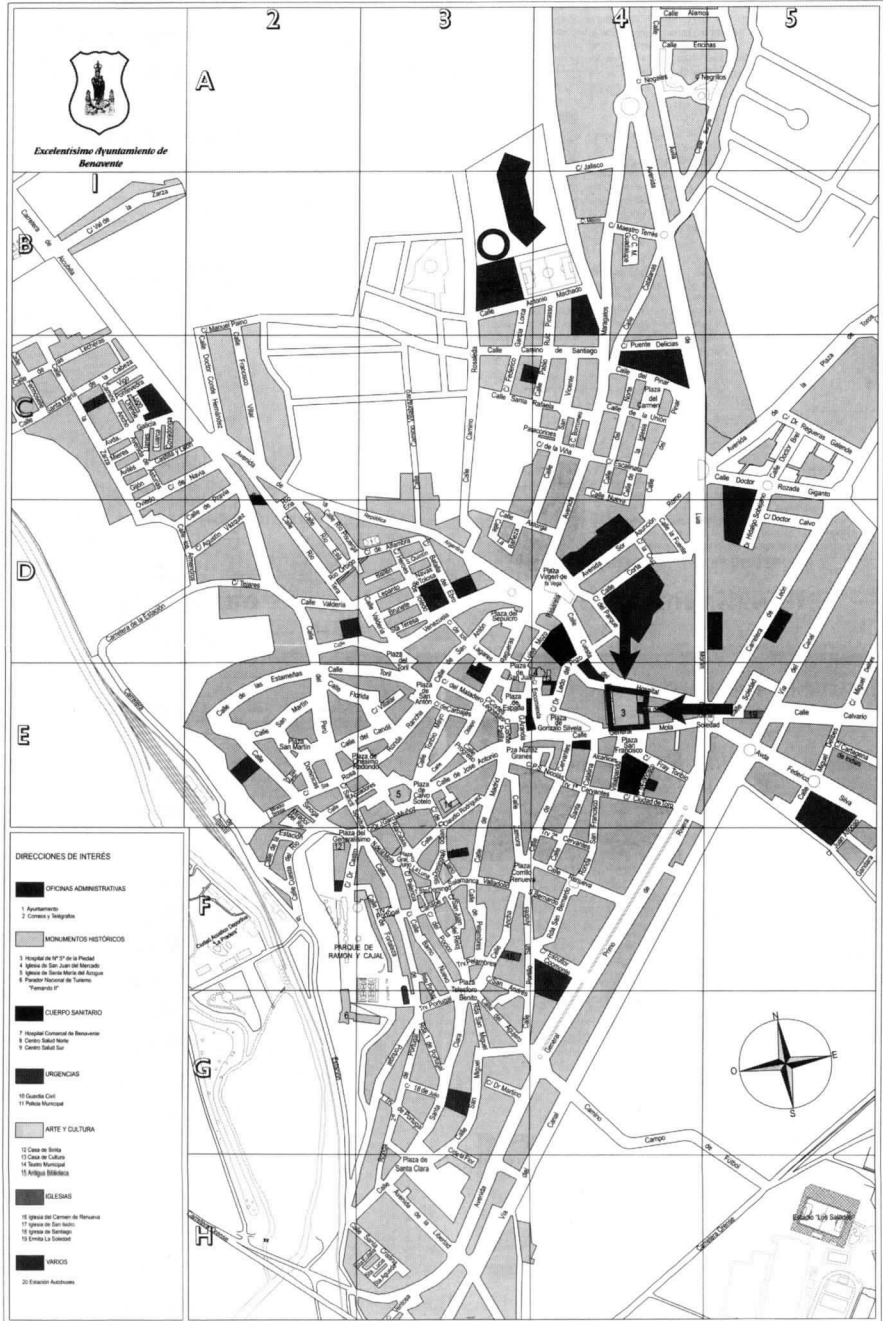

FIG. 1. Ubicación del solar de actuación en el plano de Benavente

El espacio previamente delimitado linda en los lados meridional y oriental por muros de ladrillo de construcciones contemporáneas, mientras que el resto de los laterales son actualmente patio solado de hormigón. La estructura preexistente se demolió con anterioridad

DESARROLLO Y RESULTADOS DE LOS TRABAJOS

Inicialmente se propuso para este espacio la realización de un seguimiento arqueológico en aquellas zonas del solar que requirieran labores de rebaje mecánico, correspondientes con los bataches y riostras de la cimentación del nuevo edificio, y que, por consiguiente, provocasen remociones del subsuelo.

Tras la apertura del batache suroriental y la riostra meridional, salieron a la luz una serie de restos arquitectónicos, en concreto varios muros de una importante entidad. A partir de estos primeros resultados obtenidos, se decidió realizar la excavación de la totalidad del espacio, buscando con ello la documentación completa de los restos conservados en el subsuelo así como la recuperación del material cerámico para su estudio.

Durante la ejecución del batache suroriental se ha rebajado hasta los 4 m, con una estratigrafía sencilla que se corresponde con un único nivel de escombros (U.E. 1), bajo el que se documentan arcillas de coloración marrón oscura grisácea carentes de material arqueológico (U.E. 7), que conforman el substrato geológico. Dicho estrato U.E. 1 se compone de tierra de color marrón oscuro, de textura arcillosa y bastante compacta, con abundantes fragmentos de teja curva, ladrillo hueco, mortero, cal y múltiples esquistos y cuarcitas de pequeño tamaño. En él se documentan sobre todo restos cerámicos de producciones esmaltadas y vidriadas. En el resto del terreno se ha exhumado el mismo nivel de escombros alcanzando una profundidad media de 1,20 m, puesto que en la mayoría de los casos se trata de la potencia total de dicho estrato, llegándose a estratos de ocupación o suelos (UU.EE. 2, 3 y 5), los cuales no se excavan.

En cuanto a las estructuras descubiertas, se han registrado un total de nueve muros que conforman cuatro estancias bien diferenciadas, las cuales describimos a continuación. La estancia I, localizada en el cuadrante suroriental del área de actuación, tiene planta rectangular, con unas dimensiones de 3,90 x 2,60 m. Los laterales meridional y oriental de dicha estancia son coincidentes con los límites del solar. Fue en la esquina sureste de esta habitación donde se realizó el batache anteriormente referenciado. En el resto del espacio se rebajó aproximadamente 1,20 m el nivel de escombros, no profundizando más por razones de seguridad.

El límite meridional de la estancia corresponde a un muro realizado con doble paramento de mampostería de esquistos careada y trabada con argamasa, dispuesta en hiladas horizontales, con ripios de tamaño pequeño. El interior está

relleno de piedras areniscas, esquistos, cuarcitas y ladrillo macizo de pequeño tamaño, trabados con argamasa. En el tramo oriental, coincidente con esta habitación, se aprecian dos rotos longitudinales y paralelos, rellenos con tierra, que crean un espacio intermedio que ocupa un paramento de esquistos careados. Por otro lado, en el extremo E existe una amplia superficie de rotura, también rehecha con un lienzo de esquistos careados y ladrillos huecos y macizos. Se han hallado varios sillares de arenisca reutilizados con marcas de azuela en su labra. Es en este tramo oriental donde la cara interna conserva retazos del enfoscado de cal y arena, con un grosor aproximado de 2,5 cm. El muro tiene una orientación E-O. Sus dimensiones totales son 13 m de longitud por 80 cm de grosor. En cuanto a su altura, la máxima se reconoce en el tramo coincidente con el batache, siendo de 2,90 m.

El siguiente muro identificado conforma el límite occidental de la estancia, se caracteriza por un doble lienzo de mampostería facturada con esquistos careados de tamaño pequeño y medio, trabados con argamasa y colocados en hiladas horizontales. El interior se rellena con esquistos de pequeño porte. Posee una orientación N-S. Sus dimensiones totales son 10,20 m de longitud por 80 cm de anchura. La altura conservada en este recinto es de 75 cm. Presenta una cimentación que se ensancha unos 20 cm con respecto al muro, con una altura visible de 49 cm. La fábrica de la cimentación es idéntica a la del alzado.

Delimitando ese habitáculo por el norte se localiza un nuevo muro. Éste se compone de un zócalo inferior con idénticas características al anteriormente descrito, mientras que la parte superior conserva, sobre un lecho de cantos cuarcíticos, el arranque del alzado realizado con ladrillos macizos trabados con argamasa. Sobre el zócalo pétreo se aprecia la impronta de hasta cuatro mechinales longitudinales, con una orientación N-S, rellenos de tierra marrón, que pudieran tener alguna relación con los rotos documentados en el lienzo N, anteriormente descritos. Este paramento tiene una orientación E-O y unas dimensiones de 4,30 m de largo por 1,10 m de ancho. La altura del zócalo de piedra es de 80 cm (hasta la cota del rebaje de la U.E. 1), y la del arranque de muro de ladrillos es de 25 cm. Los ladrillos que lo componen tienen unas dimensiones de 0,28 x 0,12 x 0,04 m.

Al este de la estancia se descubre otro paramento, la U.E.M. 108, que está realizado en mampostería de esquistos, cuarcitas y fragmentos de ladrillos y teja curva, sin carear y trabados con cemento. Posee una orientación N-S y unas dimensiones de 1,50 m de longitud por 50 cm de anchura, mientras que la altura máxima conservada es de aproximadamente 2 m, habiéndose reconocido la base de este lienzo en la sección este del batache. Dicha base es coincidente con la cimentación del muro de ladrillos de factura contemporánea localizado inmediatamente al oriente. Está bastante deteriorado, encontrándose cortado su extremo meridional.

La estancia II se ubica en el cuadrante suroccidental del área de estudio e inmediatamente al oeste de la I. Tiene planta rectangular y unas dimensiones de

7,20 x 2 m. Sus límites son, al sur los muros U.E.M. 101 y 102, al oeste la U.E.M. 103, al norte la U.E.M. 109 y al este la U.E.M. 105. Sus lados meridional y occidental se corresponden con los límites del espacio de actuación. El estrato rebajado en dicha estancia es el nivel de escombros U.E. 1, que posee una potencia de 1,20 m, llegándose a un nivel de solado (U.E. 2) de arcillas compactas color marrón claro, el cual no se exhumó.

Al sur de este habitáculo se localiza el tramo occidental de la U.E.M. 101, ya descrita. En toda la trayectoria del lienzo interno coincidente con el espacio creado por esta estancia se observa un revoco de cemento bastante deteriorado. En cuanto a la altura del muro, en este tramo, es de 1,10 m, hasta la parte superior del muro U.E.M. 102, localizado inmediatamente al N. Esta U.E.M. 102 es igual a la U.E.M. 101 o a la 105. Posee una orientación E-O. Sus dimensiones son 9 m de longitud por 65 cm de grosor. La altura máxima conservada es de 1 m aproximadamente, a partir de la cual se desarrolla la cimentación, únicamente en el lienzo norte, que ensancha unos 20 cm con respecto al alzado, y de la que se conserva una altura de 40 cm hasta el nivel de solado U.E. 2. La fábrica de dicha cimentación es similar a la del propio paramento.

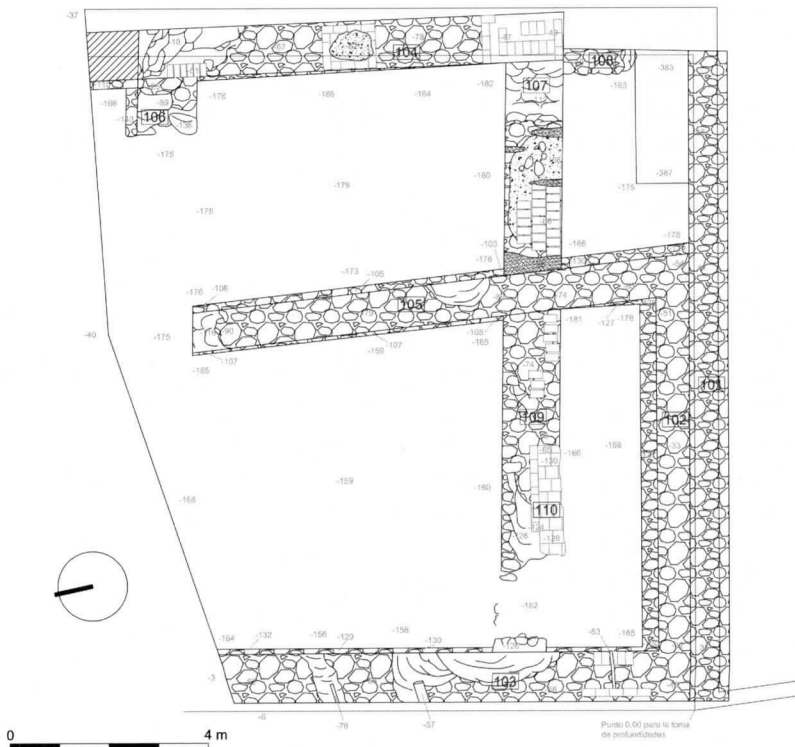

FIG. 2. Estructuras arquitectónicas exhumadas en la intervención

Al oeste la estancia está delimitada por la U.E.M. 103, la cual se prolonga, además, en todo el lateral oeste del solar. Está realizado como el 105, aunque el relleno interno consiste en esquistos de pequeño tamaño. En la parte superior conservada aún se reconoce *in situ* algún ladrillo macizo, correspondiente al alzado. Tiene una orientación N-S y sus dimensiones son de 9,65 m de longitud, hasta el límite N del solar, y 90 cm de anchura, mientras que la altura conservada es de 70 cm. Se reconoce la cimentación únicamente en el lienzo este, puesto que en el oeste no ha sido exhumado, la cual ensancha 10 cm respecto al alzado, y posee una altura de 35 cm hasta el nivel de solado U.E. 2 en la estancia II. La fábrica de la cimentación es idéntica a la del propio muro. Por otro lado, en la superficie conservada del paramento coincidente con esta estancia, se reconoce una canalización de hierro de 6 cm de diámetro, asentada sobre la cumbrera.

El muro U.E.M. 109 limita este recinto por el norte y presenta las mismas características de las anteriores, incluso con algún ladrillo de su alzado. Posee una orientación E-O y sus dimensiones son 7 m de longitud por 1,10 m de anchura. La altura del zócalo de piedra es de 95 cm, hasta el nivel de solado U.E. 2, mientras que el arranque del alzado de ladrillos no alcanza los 10 cm. Se encuentra muy deteriorado, habiendo sido roto al oeste por una cimentación de hormigón (U.E. 4) de cronología contemporánea y también en el lienzo sur, en la parte central del paramento, para albergar a la U.E.M. 110. Esta estructura tiene planta rectangular, está realizada con baldosas de barro cocido trabadas con argamasa y conservan como límites septentrional y meridional varias hiladas de ladrillos macizos, coronados o recrecidos con algún ladrillo hueco. Esta construcción se encuentra cortada al oeste por una zanja realizada para albergar una cimentación de hormigón (U.E. 4). También se observa otro corte al sur, coincidente con el espacio interno de la estancia II. Las dimensiones de los restos conservados son 2,20 m de longitud por 60 cm de anchura. Las baldosas son de 28 x 16 x 4 cm y los ladrillos macizos de 26 x 26 x 3 cm, mientras que la altura máxima conservada, para los laterales de ladrillos, es de 45 cm.

El lado este de la habitación está delimitada por la U.E.M. 105, ya descrita, que también en este flanco posee una cimentación que ensancha unos 10 cm con respecto al muro, y que tiene una altura de 49 cm hasta el nivel de solado U.E. 2.

En cuanto a la estancia III, se sitúa en el cuadrante nororiental del solar, e inmediatamente al norte de la estancia I. Su planta es rectangular y sus medidas son 6,35 x 4,50 m. Está constituida al sur por el muro U.E.M. 107, al oeste por la U.E.M. 105, al noreste el muro U.E.M. 106 y al este la U.E.M. 104. Sus lados norte y este son coincidentes con los límites del solar. Tras rebajar en ella el nivel superior de escombros U.E. 1, con una potencia estimada en 1,20 m, se evidencia un solado arcilloso con manchones cenicientos (U.E. 3), el cual no se excava. El muro que conforma la estancia por el sur, U.E.M. 107, referenciado y descrito anteriormente, alcanza una altura de 85 cm en su zócalo de piedra, hasta el estrato U.E. 3.

Al oeste la U.E.M. 105 es la que configura este habitáculo, habiéndose comentado ya sus características. La altura del muro en este tramo no supera los 17 cm, mientras que la cimentación llega a los 70 cm hasta el nivel de solado U.E. 3. Además, el extremo septentrional del paramento se encuentra rematado con un corte recto que marca un vano, ubicado en la esquina NO de la estancia, el cual se registra de forma parcial debido a que excede los límites del solar.

El flanco norte lo marca el muro U.E.M. 106, realizado como los anteriores. Posee una orientación E-O y sus dimensiones son 1,10 m de longitud conservada, por 1,20 m de anchura. La altura máxima es de 54 cm, sobre una cimentación que únicamente se reconoce en el lienzo N, que se ensancha 20 cm respecto al alzado y que tiene una altura de 25 cm hasta el nivel de solado U.E. 3. La fábrica de dicha cimentación es similar a la del propio muro. Se encuentra muy deteriorado en la parte superior y sobre todo al oeste, puesto que ha sido afectado por remodelaciones posteriores.

Al norte de este muro, en el perfil septentrional del límite del solar, se reconoce un pavimento de cantos de cuarcita (U.E. 6) de tamaño medio y pequeño, trabados con tierra de color marrón oscuro, que tiene una potencia aproximada de 15 cm. Posee un suave buzamiento hacia el este, coincidente con la pendiente de la rampa actual de hormigón que lleva a la puerta de salida hacia la C/ Cerrada del Hospital.

En cuanto al límite oriental de la estancia, viene determinado por la U.E.M. 104, que conecta, en su extremo septentrional, con la puerta de acceso al solar desde la C/ Cerrada del Hospital. Está construido como todos los anteriores no subactuales y posee una orientación N-S, con unas dimensiones de 8,70 m de longitud por 1,10 m de anchura. La altura máxima conservada es de 25 cm, bajo la que se reconoce la cimentación únicamente en el lienzo oeste, la cual se ensancha unos 10 cm respecto al alzado, y que tiene una altura de 95 cm hasta el nivel de suelo U.E. 3. El sistema constructivo de dicha cimentación es similar al del propio muro. En la cumbra conservada del paramento se encuentran tres estructuras de ladrillo macizo trabado con argamasa, correspondientes a posibles apoyos de pilares. La ubicada en el extremo meridional es de planta rectangular, con unas dimensiones de 1,65 m de longitud, 95 cm de anchura y 30 cm de altura conservada. La localizada en el espacio central, es de planta cuadrangular, con unas medidas de 1,10 m de longitud, 90 cm de anchura y escasos 5 cm de altura conservada. Por último, en el perfil oeste del extremo septentrional del muro se reconoce una hilada de ladrillos macizos, muy desvirtuada, que pudiera pertenecer a otra estructura similar a las anteriormente descritas.

Por último, la estancia IV se localiza en el cuadrante noroccidental del espacio de actuación, al norte de la II y al oeste de la III. Posee planta trapezoidal con unas dimensiones de 6,60 x 8,10 m. Sus límites estructurales son, al sur la U.E.M. 109, al oeste U.E.M. 103 y al este la U.E.M. 105. El septentrional es el

mismo que el del propio solar, no habiéndose localizado divisoria alguna. Al igual que en el resto de habitaciones, en ésta también se excavó un nivel de escombros U.E. 1, de 1,20 a 1,40 m de potencia, bajo el que se detectó un nivel de suelo (U.E. 5), que no se ha excavado. De igual manera, en el lateral más occidental de este espacio se visualizó un gran bloque de hormigón (U.E. 4) de forma longitudinal de una cimentación contemporánea, la cual rompe claramente al muro U.E.M. 109 y a la estructura U.E.M. 110, así como al solado anteriormente mencionado.

Perfil sur

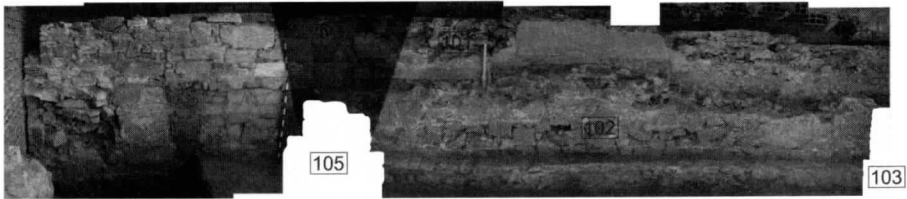

Perfil oeste



Perfil norte



Perfil este



0 ————— 4 m

FIG. 3. Fotografías de los perfiles del área de intervención

En el límite sur del receptáculo se localiza la U.E.M. 109, ya descrita, siendo la altura del zócalo de piedra, hasta el nivel de solado U.E. 5, de 95 cm. Al oeste, la U.E.M. 103, también mencionada con anterioridad, posee una altura máxima de 28 cm hasta el suelo amarillento. En el tramo de muro coincidente con esta estancia se reconocen, además, dos canalizaciones, para cuya realización se efectuaron sendos cortes en el paramento de piedra. Se trata de una tubería de fibrocemento de 20 cm de diámetro y otra metálica de 2 cm de diámetro, ambas con una orientación NE-SO.

Por último, el lado oriental de esta estancia se corresponde con el muro U.E.M. 105, ya descrito en varias ocasiones, cuya cimentación posee una altura de 70 cm hasta el nivel de solado U.E. 5, localizándose el vano de este muro en la esquina NE de dicha estancia.

CONCLUSIONES

En términos generales se puede apuntar que se han documentado una serie de estructuras murarias de gran entidad, las cuales conforman cuatro estancias bien diferenciadas de planta rectangular (estancias I, II y III) y trapezoidal (estancia IV). Con los datos que nos aportan los restos y estructuras exhumadas, hemos podido reconstruir una secuencia de fases o etapas constructivas diferenciadas. De la primera fase, la más antigua, nos queda constancia por el muro de cierre U.E.M. 1, que recorre el lateral meridional del solar, dado que se le yuxtaponen todas las estructuras que tienen contacto directo con el mismo.

En un segundo momento se erigieron las UU.EE.MM. 102, 103 y 105, que se encuentran enjarjadas entre sí, creando un espacio trapezoidal que engloba a los ámbitos posteriormente identificados como estancias II y IV. Estos paramentos se yuxtaponen a la mencionada U.E.M. 101. Es posible que a esta fase constructiva pertenezca ya el vano creado por la U.E.M. 105, que se localizaría en la esquina NE del ámbito. Desconocemos cómo estaría delimitada por el N esta habitación, debido a que sobrepasa el área objeto de la presente intervención arqueológica.

La tercera fase constructiva viene marcada por la erección del muro U.E.M. 104, cuyo extremo septentrional conecta con la puerta de acceso al solar desde la C/ Cerrada del Hospital, y que aún conserva la base de tres posibles apoyos de otros tantos pilares. En un cuarto momento de uso se levantaron las UU.EE.MM. 106, 107 y 109, que compartimentan los espacios creando las estancias I, II, III y IV. Estos muros se yuxtaponen a las U.E.M. 103, 104 y 105, todos ellos pertenecientes a etapas previas. A esta fase se pueden asociar los diferentes niveles de solado documentados e identificados como U.E. 2 en la estancia II, U.E. 3 en la III y U.E. 5 en la IV.

La quinta fase conlleva la construcción de la estructura U.E.M. 110, un posible pavimento de losas de barro cocido que rompe parcialmente el paramento U.E.M. 109, localizado en la estancia II, y su alzado de ladrillo. Por último, en un sexto momento, todo el espacio excavado se niveló con una capa de escombros, la U.E. 1, que a su vez fue cortada en momentos subactuales por la cimentación del muro de ladrillos ubicado en el lateral oriental del solar, reforzada por la U.E.M. 108; así como por una zanja realizada para albergar la cimentación de hormigón U.E. 4, localizada al oeste del área de excavación. Finalmente se dispuso una plancha de hormigón que abarca tanto al solar excavado como a los espacios colindantes y se revocó de cemento parcialmente el muro U.E.M. 101.

En esta sexta y última fase se debe incluir el pavimento de cantos cuarcíticos U.E. 6, consignado en el perfil N del solar objeto de la intervención arqueológica, dado que dicho suelo cubre al estrato de nivelación U.E. 1, si bien se encuentra cubierto a su vez por la plancha de hormigón anteriormente referenciada. En líneas generales, cabe señalar que el espacio denominado estancia I ha sido el más afectado por las sucesivas remodelaciones del solar, hecho demostrado tanto por la estratigrafía exhumada, dado que el estrato de escombros U.E. 1 supera en este lugar los 3 m de potencia, cubriendo directamente a la base geológica U.E. 7, no habiéndose apreciado solado alguno; como por los paramentos que lo delimitan, evidenciándose por un lado varias superficies importantes de rotura en los muros U.E.M. 101 y 107, así como encontrándose el lado oriental de la estancia reestructurado con edificaciones recientes.

En cualquier caso, estos restos arqueológicos se han de poner en relación con el devenir histórico del Hospital de la Piedad, a fin de poder vislumbrar la cronología y funcionalidad de los mismos, dados los escasos datos que la propia actuación arqueológica nos ha aportado. En este sentido hemos de apoyarnos en la bibliografía y textos históricos existentes sobre dicho hospital². La fundación del cuerpo principal del hospital, es decir, el claustro y la capilla, se remonta al año 1517, realizándose dichas edificaciones sobre otro hospital y una cofradía, ambos de Santa Cruz. Estaba dedicado a dar asistencia y cobijo a los peregrinos que seguían la Ruta de la Plata hacia Compostela. Ya en esta época, a principios del siglo XVI, se hace referencia en los documentos a una acemilería localizada en un lugar impreciso en la zona donde se han desarrollado las presentes labores arqueológicas, como estructura aneja y relacionada con el propio hospital.

Por otro lado, se sabe que en el año 1585 el hospital adquiere el corredor y la galería de acceso, actualmente identificados como C/ Cerrada del Hospital. Dicha vía interna llevaba a unas caballerizas sobre las que se erigieron dependencias destinadas a una panera, espacio éste coincidente con el terreno que nos

² Queremos agradecer a D. Juan Carlos Mata, archivero del Excmo. Ayuntamiento de Benavente las informaciones dadas sobre esta zona del Hospital de la Piedad, que nos han servido para plantear las hipótesis que se apuntan en estas líneas.

ocupa. Otro dato reseñable es el referente a la construcción de las actuales puertas de acceso, ambas datadas a finales del siglo XVIII o principios del siglo XIX. Si bien desconocemos la fecha exacta para la puerta de carros ubicada en la C/ de Santa Cruz, no es así para la puerta de la C/ Cerrada del Hospital, la cual tiene una inscripción en el dintel exterior que reza «HIZOSE ESTA OBRA AÑO D 1800».

La adquisición del resto de los inmuebles localizados al este del núcleo fundacional del hospital por parte de dicha entidad se realiza a finales del siglo XVIII. Por otro lado, el corredor anteriormente descrito fue vendido al Excmo. Ayuntamiento hacia 1885, propiedad ésta que se mantiene en la actualidad.

En todo caso, cabe apuntar la importancia histórica del hospital, en cuanto a su emplazamiento dentro del núcleo de Benavente, puesto que se localizaba en las inmediaciones de la entrada principal al casco urbano, denominada Puerta de Santa Cruz, la cual se ubicaba en el punto coincidente con el inicio de la C/ de Santa Cruz desde la Plaza de la Soledad. Así mismo, en las cercanías existían otras edificaciones importantes como eran el Convento de San Francisco, la Ermita de la Soledad, la Iglesia de San Nicolás o la Iglesia de San Juan del Mercado.

En conclusión, existen dos hipótesis, atendiendo a los datos bibliográficos y archivísticos, sobre la funcionalidad de los muros documentados en el solar excavado y las estancias a las que corresponderían: por un lado, la de acemilería y, por otro, la de caballerizas y paneras en la parte superior. En cualquier caso se trataría de dependencias domésticas y edificaciones anejas al hospital, nunca de viviendas o construcciones importantes, dada su situación estructural, al encontrarse en el interior de la manzana de edificios, sin acceso directo a una vía principal. En este sentido, los resultados obtenidos a partir de la presente intervención arqueológica son poco clarificadores, debido en gran parte al exiguo espacio en el que se han llevado a cabo los mismos.

En cuanto a la fecha de construcción de estas dependencias, si atendemos únicamente a la documentación archivística y dejamos al margen los pocos vestigios materiales hallados en el transcurso de la intervención que poco o nada aportan a la datación cronológica, deberían ser coetáneas al cuerpo primigenio del hospital y, por tanto, para los muros más antiguos estaríamos hablando del primer cuarto del siglo XVI. Con posterioridad, y por otras necesidades, esta habitación se subdivide con otros muros dando lugar a nuevos espacios. Cuando estas dependencias caen en desuso se arrasan, siendo testimonio de este hecho los muros hallados en la intervención arqueológica, nivelándose el terreno. La última fase del devenir histórico de este área es su hormigonado en el siglo XX, tal y como nos lo hemos encontrado al inicio de los trabajos.

BIBLIOGRAFÍA

- ÁLVAREZ ÁLVAREZ, C., LLAMAS GALLEGO, A., MARTÍN BENITO, J. C., MIÑAMBRES MAYO, R., VALDÉS CABEZAS, M. y MARTÍN BENITO, J. I. (1998): *Aspectos geográfico-histórico-artísticos del norte de la provincia de Zamora, I*, Benavente.
- HIDALGO MUÑOZ, E., LLAMAS GALLEGO, A., MARTÍN BENITO, J. I., MATA GUERRA, J. C. de la y PÉREZ MENCIA, E. (1991): *Recopilación fotográfica sobre el Patrimonio Histórico-Artístico de Benavente*, Zamora.
- REGUERAS GRANDE, F. (1991): «Una copia del entierro de Tiziano en el antiguo Hospital de la Piedad (Benavente)», *Anuario 1991 del Instituto de Estudios Zamoranos Florián de Ocampo*, Zamora, pp. 451-476.
- SIMAL LÓPEZ, M. (2002): *Los condes-duques de Benavente en el siglo XVII. Patronos y coleccionistas en su villa solariega*, Benavente.

