

FISCALIDAD, DEMOGRAFÍA Y SOCIEDAD EN LA SONSIERRA EN TORNO A 1427: LAS FRONTERAS MERIDIONALES DEL REINO DE NAVARRA CON LA RIOJA CASTELLANA

Ernesto García Fernández
Universidad del País Vasco
Vitoria-Gasteiz

1. Introducción*

El Reino de Navarra durante la Edad Media tuvo incorporados una serie de territorios ubicados al Norte del Ebro y englobados a mediados del siglo XV, en algunos documentos de carácter fiscal, en una comarca conocida bajo el apelativo de Sonsierra. La recaudación del tributo de las medias primicias de la Merindad de Estella así lo certifica. En dicho documento aparecen incluidos en la región de la Sonsierra las villas y aldeas de San Vicente, Laguardia, Labraza y Viana¹. Sonsierra, por tanto, era una expresión utilizada para designar a los habitantes que vivían al sur de la sierra que se extendía desde los montes de Toloño hasta más allá de la sierra de Codés. Ya desde mediados del siglo XII para describir esta comarca los monjes de San Millán de la Cogolla habían recurrido al vocablo latino “subserra”, es decir, “debajo de la sierra”, para referirse a quienes habitaban al oriente de la Sierra de Toloño, territorio este último llamado por entonces con el nombre de Tabuerneca².

* Este artículo se ha elaborado en el marco del proyecto de investigación financiado por el Ministerio de Ciencia e Innovación, Proyectos I+D 2008, titulado “Poder, sociedad y fiscalidad en las Merindades de Allende Ebro y La Rioja durante el Reinado de la dinastía Trastámara”, cuya referencia es HAR2008-05841-C02-02. Proyecto integrado en la Red Temática Interuniversitaria Arca Communis. Página web <http://arcacomunis.uma.es/index.php>.

1. GARCÍA FERNÁNDEZ, E., “La vida social, económica y religiosa de la Rioja Alavesa en la Baja Edad Media”, *Actas de las Primeras Jornadas de Estudios Históricos de la Rioja Alavesa. Espacio, Sociedad y Economía*. Vitoria, 2002, pp. 135-158.

2. GARCÍA FERNÁNDEZ, E., “Tabuerniga: Reflexiones e hipótesis sobre una “civitate” alto-medieval alavesa”, *Espacio, Tiempo y Forma*, Madrid, (1992), pp. 13-38.

En la Edad Moderna el vocablo Rioja se extendió a otras zonas, por motivos relacionados con la compraventa del vino y la competencia entre los productores del norte y sur del río Ebro. De este modo los vinos de las comarcas de San Vicente de la Sonsierra, Laguardia, Labraza y Viana comenzaron a ser considerados de Rioja. Hoy en día estas zonas, desde el punto de vista vitivinícola, forman parte de la Denominación de Origen Rioja, pero dicho nombre provino de zonas ubicadas al sur de la gran arteria acuosa que representa el río Ebro en la Península Ibérica. La Rioja estrictamente fue un territorio, en la Edad Media, que comprendió las tierras que rodeaban el Río Oja. Incluso existió en la Edad Media un distrito fiscal con dicho nombre, diferenciado de otras comarcas en la actualidad riojanas, pues no incluía las zonas integradas en la Merindad de Logroño, con una demarcación tributaria específica³. Esta circunstancia ya tenía su reflejo en la organización eclesiástica. Al menos desde mediados del siglo XIII se distinguían en la diócesis de Calahorra los arcedianatos de Logroño, de Nájera y de la Rioja. Por tanto, el vocablo Rioja se restringía a un marco espacial muy determinado⁴.

En consecuencia durante la Edad Media la denominación Rioja no fue un topónimo sociogeográfico con el que se refirieran las administraciones monárquicas castellanas y navarras a las comarcas referenciadas al norte del Ebro. Si fue habitual el uso de los términos "*subserra*" en el XII y "*Sonsierra*" en el XV para dichos territorios, sin embargo, San Vicente de la Sonsierra, será la única población que conservó la palabra Sonsierra como una parte consubstancial de su identidad. Quizá para diferenciarse de otras localidades que portaban el mismo nombre. Los demás pueblos de la Sonsierra no incorporaron dicho apelativo a su denominación particular.

Durante algunos años toda la comarca objeto de atención en esta investigación fue bautizada con el nombre de Laguardia, con el beneplácito de los reyes de Navarra. En 1164, el monarca Sancho VI de Navarra, dio fuero a la villa de Laguardia, cuya jurisdicción se extendió desde Buradón hasta el soto de Iñigo Galindo en términos de Viana, convirtiéndola en la capital administrativa de un territorio que comprendía asimismo las localidades de San Vicente de la Sonsierra y sus aldeas, Labraza y al menos parte de los futuros términos de Viana. El interés de los reyes navarros por reforzar sus fronteras frente a Castilla supu-

3. LADERO QUESADA, M. Á., *La Hacienda Real castellana entre 1480 y 1492*. Universidad de Valladolid, 1967.

4. Quiero señalar que en el plano eclesiástico estos territorios dependieron de los arcedianatos de Nájera (San Vicente de la Sonsierra y la mayoría de los términos jurisdiccionales de Laguardia, cuyo arciprestazgo incluía a la primera localidad y sus respectivas aldeas) y de Berberigo (Viana y Labraza). Véanse los trabajos de DÍAZ BODEGAS, P., *La diócesis de Calahorra y La Calzada en el siglo XIII (La sede, sus obispos e instituciones)*. Logroño, 1995 y GARCÍA FERNÁNDEZ, E., "Iglesia, religiosidad y sociedad en el País Vasco durante el siglo XIV", *Edad Media. Revista de Historia* (Universidad de Valladolid), Volumen 8, pp. 99-144.

so la potenciación de la creación de nuevas villas, que de esta manera se desgajaron de la jurisdicción de Laguardia. El proceso urbanizador se inició con la fundación de las villas de San Vicente de la Sonsierra en 1172, de San Cristóbal de Labraza en 1196 y de Viana en 1219. Las dos últimas villas fueron en última instancia obra de Sancho VII de Navarra, en cuyo reinado la "Álava nuclear", Guipúzcoa y el Duranguesado acabaron siendo arrebatados a Navarra por Alfonso VIII de Castilla. Por consiguiente San Vicente de la Sonsierra y sus aldeas pertenecieron a Laguardia durante 8 años. De igual modo Labraza y parte de Viana se mantuvieron en la jurisdicción de Laguardia a lo largo de 32 y 55 años respectivamente.

Por otra parte, los reyes castellanos pusieron en práctica una política urbanizadora similar en las tierras fronterizas a Navarra que se hallaban bajo su dominio. Dieron fuero de población a las villas de Haro en 1187, de Navarrete en 1195, de Briones en 1256⁵ y de Labastida en 1242⁶. Privilegiar a los pobladores de estas nuevas urbanizaciones era una medida con la que se buscaba asimismo el fortalecimiento social, institucional y militar de estas comarcas castellanas limítrofes con el Reino de Navarra⁷.

Pues bien en este artículo analizaré los contenidos del censo fiscal navarro de 1427, en lo que concierne a las villas y aldeas de San Vicente de la Sonsierra, Laguardia, Labraza y Viana, poblaciones navarras por aquellas fechas. Asimismo se publica en el apéndice documental la parte del "libro de fuegos" de la Merindad de Estella referente a la villa y aldeas de San Vicente de la Sonsierra. En 1427 la administración del reino de Navarra envió comisarios para recaudar los "cuarteles" a lo largo y ancho de los distintos lugares y villas distribuidos en las Merindades. Se conserva, entre otros, el censo elaborado en la Merindad de Estella, a cuya demarcación pertenecieron los pueblos y villas objeto de atención en este trabajo de investigación. En este censo había que anotar el número total de pobladores con casa y las cantidades a tributar por los pagadores considerados contribuyentes. El análisis comparativo de la distribución de la carga fiscal y del número de pobladores de las cuatro comarcas examinadas nos permitirá acercarnos a la estructura socioeconómica de aquellas gentes y territorios a principios del segundo cuarto del siglo XV.

5. MARTÍNEZ DÍEZ, G., "Fueros de la Rioja". *Anuario de Historia del Derecho Español*, Madrid, (1979), pp. 327-454.

6. GARCÍA FERNÁNDEZ, E., LÓPEZ LÓPEZ DE ULLIBARRI, F. y DÍAZ DE DURANA ORTIZ DE URBINA, J.R., *Labastida en ladead Media: poblamiento y organización político-administrativa (s. X-XIII)*. Vitoria, 1990.

7. Logroño –esta localidad había sido fundada por Alfonso VI de Castilla en 1095-, Fuenmayor, Cenicero, Torremontalbo, Briones y Haro fueron poblaciones limítrofes con el Reino de Navarra.

2. Radiografía económica, fiscal, demográfica y social de las villas y aldeas de San Vicente, Laguardia, Labraza y Viana

Los pobladores de estas cuatro circunscripciones jurídico-administrativas se dedicaron en el siglo XV de modo preferente al cultivo del cereal y de la vid. No descuidaron tampoco actividades ganaderas. De hecho, los puercos y los pequeños rebaños de ovejas formaron parte de sus ocupaciones profesionales. A este respecto es interesante describir las respuestas que dieron los vecinos a las preguntas formuladas por los comisarios en 1427. En unos casos las contestaciones fueron generales y en otros se acompañaron de matizaciones complementarias. El censo de 1427 es muy explícito al respecto.

Los moradores de San Vicente y sus aldeas juraron lo siguiente:

“Interrogados de que biven dixieron que la dicha billa et aldeas no an otra manera de bivar salvo que biben sobre la labranza de pan et bino e hun ayngo con otro non cugen de pan para provision de la mitad del ayngo et bino que cugen assaz para su provision et aun para bender enpero que del bino no se pueden aprovechar de que fue bedada la saqua del bino que non lo pueden bender sino a menoscabo de manera que casi no an provecho nin sostenimiento alguno”.

De esta forma sostenían que sus provisiones de cereal eran escasas, mientras que su producción vinícola era considerable, pero que la política prohibicionista de exportar sus caldos a Castilla estaba teniendo efectos muy negativos para la economía de sus habitantes⁸.

Los pobladores de Laguardia y sus aldeas afirmaron que anualmente solían tener excedentes productivos de cereal y de vino, cuyas ventas permitían el sostenimiento de sus economías familiares:

“Interrogados de que biven dixieron que biven sobre la labrança de pan e bino et hun ayngo con otro cugen pan et bino para su provision e para bender et con aquello se sostienen sin que se ayuden nin husen de otros mantenimientos”.

Los vecinos de Labraza y sus aldeas no sostuvieron de manera absoluta lo mismo, pues tuvieron en cuenta la existencia de familias cuya penuria les impe-

8. Es conocida la fuerte competencia económica existente por abastecer los mercados castellanos del norte -Vitoria y Salavatierra eran grandes centros consumidores de vino-, entre los productores de vino de la Rioja castellana y de la Sonsierra de Navarra. Los riojanos, como castellanos, se habían dirigido desde el siglo XIV a sus reyes solicitando el monopolio de la venta de dicho producto dentro del reino y exigiendo que los navarros -incluidos los moradores de la Sonsierra de Navarra- no pudieran exportar sus vinos tintos y blancos a Castilla. Los conflictos entre castellanos y navarros por esta cuestión desembocaron en momentos puntuales en graves incidentes durante los siglos XIV y XV.

lía a vender su fuerza de trabajo en Viana (Navarra) o en Logroño (Castilla), labrando heredades ajenas:

“Interrogados que biven dixieron que biven sobre la labrança de pan e bino et que hun ayngo con otro cugen pan e bino los medios de la billa para su provisión e los otros non para la mitat del ayngo et que se sostienen sobre aquello et los mas alogandosse a labrar en Biana et en Logroyno et passan lo mejor que pueden su vida con grant trabajo”.

Los pobladores de Viana y sus aldeas reprodujeron básicamente los argumentos expresados por los vecinos de San Vicente de la Sonsierra. Señalan, sin embargo, el uso de subterfugios varios para justificar la venta de una parte de la producción vinícola en Castilla, al tener que hacer algunos pagos a señores castellanos. Sin duda, se trataba de sortear las prohibiciones a la exportación de vino:

“Interrogados que manera tienen de vivir dixieron que biven sobre la labrança de pan e bino et que hun ayngo con otro cugen pan et bino para su provisión et aun del bino para bender sino que non pueden bender el bino de que fue vedada la saqua sino que se remidan e den ciertas sumas de dineros a Lope de Rojas et a otras personas de Castilla e con todo non lo pueden bender sinon a grant menoscabo et con estos lo passan muy estrechamente et con los afrentos que an con los de Logroyngo”.

Por otra parte en el censo se ofrece información diversa referente a temas fiscales, a los privilegios de estas villas o a las condonaciones de parte de los tributos exigidos. Se suele relacionar estas exenciones con la situación fronteriza de estas poblaciones con Castilla. Así por ejemplo se anotaron las cuantías que cada territorio debía pagar en concepto de “cuartel” o de fonsadera, impuesto este último fijado en una cantidad a pagar por cada casa en los propios fueros otorgados por los reyes navarros.

Los vecinos de Labraza afirman tributar anualmente 20 libras de fonsadera, aunque señalan que la reina les había hecho gracia de dicho tributo. Al mismo tiempo justifican sus enormes gastos principalmente a causa de los desembolsos destinados a la fortificación de la villa y de su muralla. Para esta obra contrataron al constructor Martín Pérez de Laguardia, al que ya habían pagado 527 libras, 12 sueldos y 4 dineros. Igualmente afirman que habitualmente pagaban por “cuartel” 55 florines, cifra rebajada por el monarca navarro en un primer momento hasta 30 florines y en un segundo lugar hasta 20 florines. Asimismo adujeron que en la villa y aldeas se habían despoblado unas 35 casas, que representan el 125% de las casas referenciadas en 1427 –ascienden a 28–.

Los vecinos de Viana y sus aldeas dijeron que regularmente pagaban cada año 61 sueldos fuertes en concepto de fonsadera y que solían tributar 249 flo-

rines por “cuartel”. Esta suma les fue reducida en una tercera parte por los reyes, debido a los gastos judiciales que tenían en particular con el concejo de Logroño y con algunos señores castellanos en relación con la veda de exportación de vino a Castilla. Las diferencias fiscales por “cuartel” entre Viana y Labraza son considerables, efecto en gran medida del menor número de pobladores y de la menor extensión territorial de la última localidad. En Viana el número de casas abandonadas fue muy elevado, 255 –un 123,78%–, entre la villa, las aldeas existentes y las 5 desaparecidas.

Aldeas despobladas en la comunidad de Viana, según el censo fiscal de 1427

NOMBRE DE LAS ALDEAS	NÚMERO DE CASAS ABANDONADAS
GARAYNO	-
TIDON	-
LONGAR	-
PEREZUELAS	-
PERAYTA	-
TOTAL DE CASAS ABANDONADAS	28

En San Vicente y sus aldeas se afirma que pagaban 109 libras en concepto de fonsadera. También juraron las personas convocadas que solían contribuir anualmente con 105 florines por “cuartel”, cantidad disminuida a 26 florines, gracias a las mercedes y remisiones recibidas de los reyes navarros. Pero además algunas aldeas, Peciña y Orzales, tenían diversas obligaciones de carácter señorial con Ruy López Dávalos y con el cenobio de San Salvador de Leire. La primera debía entregar la fonsadera a Ruy López Dávalos y la segunda debía pechar al monasterio navarro de San Salvador de Leire. En concreto todos los vecinos de Orzales, excepto uno, debían pagar al abad de Leire 4 robos de trigo y sendos de cebada por el solar en que vivían, lo que suponía 10 cahíces de trigo y 2,5 cahíces de cebada.

De otro lado los vecinos de Laguardia y sus aldeas afirmaron que entregaban habitualmente 16 libras al año de fonsadera y 435 florines por “cuartel”, cantidad netamente superior a la exigida a la villa y aldeas de Viana. No hay constancia de reducción alguna por este capítulo tributario. Se recuerdan, empero, los numerosos gastos de la Comunidad, más de 100 florines al año, provenientes de los conflictos mantenidos con las tierras limítrofes de su jurisdicción: con Diego Pérez Sarmiento (Lagrán y Peñacerrada) y con los concejos de Logroño, Navarrete y Nájera.

Los procuradores de Laguardia y sus aldeas juraron ante los comisarios que a causa de la última guerra, de las mortandades y de movimientos migratorios

se habían despoblado 676 casas⁹. De ser cierto este dato no quedaría más remedio que aceptar un dramático descenso de la población: el 132% de las casas de clérigos y legos cristianos francos enumeradas en el censo de 1427. Se trata de un tanto por ciento similar al expresado en sus respectivas comunidades por los procuradores de las villas y aldeas de Labraza (125%), de Viana (123,78%) y de San Vicente (118,97%). Dar crédito a dichas noticias supondría que Laguardia y sus aldeas habrían alcanzado a fines del siglo XIV un número de 1.203 casas, sin contar judíos e hidalgos¹⁰, Labraza y sus aldeas 63 casas, Viana y sus aldeas 461 y San Vicente y sus aldeas 554 casas. La relativa coincidencia de los porcentajes de casas abandonadas en los cuatro centros jurídico-administrativos estudiados pudiera obedecer a una realidad subyacente. Ahora bien, el análisis de los datos plantea algunas contradicciones.

Aldeas despobladas en la comunidad de Laguardia, según el censo fiscal de 1427

NOMBRE DE LAS ALDEAS	NÚMERO DE CASAS ABANDONADAS
REINAVILLA	20
ARMENTARANA	13
MURRIARTE	12
NAVARIDAS DE SUSO	20
QUINTANILLA	20
ESTOBLEDO	12
PAZUENGOS	10
TOTAL DE CASAS ABANDONADAS	107

Fijándome en el caso de Laguardia, salta a la vista que estas informaciones no casan en modo alguno con el censo de población de 1366, que incluyendo a hidalgos y judíos no sobrepasa los 600 hogares fiscales. Tampoco concuerda con el censo fiscal de 1350 que recoge 695 fuegos de población, dos años después de la Peste Negra de 1348. Eso sí, en 1350 no se anotaron ni judíos, ni

9. Sobre los períodos de mortandad remito al libro de MONTEANO SORBET, P. J., *La ira de Dios. Los navarros en la Era de la Peste (1348-1723)*. Pamplona, 2002, que señala como especialmente agresivos los años 1348, 1362-1363, 1373-1374, 1382-1383, 1387, 1395, 1400-1403, 1411-1413, 1422 y 1423.

10. Se suman las casas supuestamente abandonadas en la villa y las aldeas pobladas, más las que existieron en las siete aldeas que se señalan como despobladas por aquellas fechas (Reinavilla, Armentarana, Murriarte, Navaridas de suso, Quintanilla, Estobledo y Pazuengos). Serían 107 el número de casas abandonadas en estas aldeas y 569 en la villa y aldeas –280 en la villa–. Sin embargo, Pazuengos, de la que se dice había contado con 10 casas, es anotada igualmente en el censo con dos pobladores en la relación de aldeas pobladas.

hidalgos, lo que incrementaría quizá en más de 100 fuegos la cifra anterior¹¹. La toma en consideración de 795 hogares para mediados del XIV significaría que este volumen poblacional estaba relativamente próximo a la equivalencia que los historiadores han hecho entre el montante del pago de la fonsadera y el número de casas existentes en la comarca unos años antes de 1348. La suma depositada por este concepto basculó entre 42 y 48 libras. Por cada casa se pagaban 12 dineros. Laguardia y sus aldeas contaban, por tanto, con un máximo de 950 casas antes de la “Peste Negra”.

Hay historiadores que han afirmado que la “Peste Negra” causó en la Merindad de Estella una recesión demográfica superior al 60% de la población¹². Si damos valor a los datos fiscales de la fonsadera de la Laguardia y sus aldeas la reducción supuso en esta zona el 20%, porcentaje que podría aumentarse algo más si damos por sentada la existencia de fraudes voluntarios o involuntarios.

Por tanto, es posible que la “Peste Negra” hubiera incidido en la zona de Laguardia reduciendo cerca de un 30% sus efectivos demográficos. En consecuencia, antes de la desgraciada incidencia de esta epidemia, la población debió rondar las 1.150 casas, cifra que se aproxima, aunque está por debajo, a la suma de las casas habitadas en 1427 y de las supuestamente abandonadas desde fines del XIV (1.203, sin incluir a hidalgos y judíos).

En fin, las afirmaciones realizadas en 1427 bajo juramento por los procuradores de la Sonsierra hay que ponerlas en entredicho, si tan sólo se han de retrotraer los datos señalados hasta finales del siglo XIV, pero son dignas de ser tenidas en consideración si se contempla una memoria histórica que supera dicho marco cronológico. Es evidente, que son enormes las dificultades para resolver las interrogantes que sobrevienen del análisis de las fuentes documentales disponibles en la actualidad. Ello no ha sido óbice para que los investigadores se hayan acercado y analizado con detalle y minuciosidad unos textos tan ricos como los censos de carácter fiscal conservados en el Archivo General de Navarra¹³.

11. GARCÍA FERNÁNDEZ, E., *La Comunidad de Laguardia en la Baja Edad Media (1350-1516)*. Vitoria, 1985, pp. 63 y siguientes.

12. MARTÍN DUQUE, Á. J., “Vida urbana y vida rural en Navarra en el siglo XIV. Algunos materiales y sugerencias”, en *La sociedad vasca rural y urbana en el marco de la crisis de los siglos XIV y XV*. Bilbao, edit. Diputación Foral de Vizcaya, 1975, en la página 47 afirma que la Merindad de Estella sufrió una pérdida del 63% de la población a consecuencia de la Peste Negra.

13. CARRASCO PÉREZ, J., *La población de Navarra en el siglo XIV*. Pamplona, 1973; BERTHE, Maurice *Famines et épidémies dans les campagnes navarraises á la fin du Moyen Âge*. Paris, 1984, 2 vols.; RAMÍREZ VAQUERO, E., “Población, nobleza y renta señorial”. *Actas del Segundo Congreso Mundial Vasco*. Vol. II, Vitoria-Gasteiz, 1988, pp. 298-312; ZABALO ZABALEGUI, J., “El reparto de las contribuciones extraordinarias. La ‘ayuda’ de Pamplona de 1366”. *Revista Príncipe de Viana*, 193 (1992), pp. 429-441; GARCÍA FERNÁNDEZ, E., “Fiscalidad y sociedad en la Pamplona medieval (1427-1435)”, *Revista Sancho el Sabio*, Vitoria, (1992), pp. 59-90; del mismo autor “Fiscalidad y niveles de renta de la población de Estella a comienzos del siglo XV”,

Desde un punto de vista demográfico en el censo de 1427, tal como se ha comentado unas líneas antes, estuvieron ausentes los judíos –comunidad de importancia en las villas de Viana y Laguardia– y los hidalgos locales. Los datos ofrecidos por el censo que a continuación voy a examinar han de incrementarse con estos dos colectivos. Esta eventualidad demuestra que el impuesto de 1427 no fue de carácter universal, es decir, no afectó a todos los contribuyentes del reino asentados en estos territorios ribereños del Ebro¹⁴. Del censo se obtienen informaciones asimismo sobre aquellas familias con menos recursos económicos y de los “fuegos de población” femenina.

Fuegos de población de la Sonsierra de Navarra (año 1427)

	Laguardia y sus 18 aldeas	San Vicente y sus 4 aldeas	Viana y sus 4 aldeas	Labraza y sus 2 aldeas
Casas pobladas	527	253	206	28

En concreto, el número de “fuegos de población” de la comarca de la Sonsierra de Navarra asciende en 1427 a la cifra de 1.014. El 31% del conjunto de los fuegos de la Merindad de Estella (3.266)¹⁵. Los 1.014 hogares o “fuegos” se distribuyen en la Sonsierra de Navarra de la siguiente manera: Laguardia y sus aldeas representan el 51,97%, San Vicente y sus aldeas el 24,95%, Labraza y sus aldeas tan sólo el 2,46% y Viana y sus aldeas el 20,31%. Teniendo en cuenta exclusivamente los pobladores que conformaban las distintas cabeceras político-administrativas los datos del censo de 1427 constatan que la villa de Laguardia contaba con el 31,11% de los hogares, mientras que en las aldeas estaban asentados el 68,88%. En la villa de San Vicente por el contrario se censaban el 54,94% de las casas y en las aldeas se hallaban el 45,05%. En la villa de Viana el número de hogares alcanzaba el 86,40%, quedando tan sólo en las aldeas el 13,59%. En la villa de Labraza este porcentaje se incrementaba hasta el 89,28% y el 10% restante en sus dos aldeas pobladas. En esas fechas las cua-

Historia, Instituciones y documentos, 21, Sevilla, (1994), pp. 345-366 y MONTEANO SORBET, P. J., “Navarra de 1366 a 1428: población y poblamiento”. *Revista príncipe de Viana*, nº 208 (1995), pp. 307-343.

14. MONTEANO SORBET, P. J., *Los navarros ante el hambre, la peste, la guerra y la fiscalidad*. Pamplona, 1999, pp. 282-292.

15. MONTEANO SORBET, P. J., *Los navarros ante el hambre, la peste, la guerra y la fiscalidad...etc.*, p. 330. Este historiador recoge en un cuadro el número de fuegos en Navarra en 1427-1429, según las circunscripciones para las que se disponen de datos, señalando 3.266 en la merindad de Estella que pagó 1.867 florines; 3.458 en la Merindad de Sangüesa, que contribuyó con 1.867 florines y 3.123 en la Merindad de las Montañas con Pamplona, que cotizó 1.128 florines.

tro villas juntas concentraban casi el 50% de las casas censadas en la Sonsierra de Navarra, pues se ubicaban en aquéllas el 49,90%.

Tomando en consideración el número de casas abandonadas en las cuatro villas, se puede afirmar que la crisis demográfica y económica se había cebado de manera particular en estas cuatro localidades, pues habían desaparecido en torno al 62% de los hogares, frente al 38% en las aldeas. Este dato, si es cierto, validaría la tremenda sangría demográfica acaecida en las villas de la Sonsierra, aunque este dramatismo se reduciría, al menos, en unos 6 puntos, hasta el 56%, si valoramos las casas que existieron en las aldeas despobladas de Laguardia y Viana¹⁶. Precisamente la suma de las casas habitadas y abandonadas de las villas da como resultado la existencia en otro tiempo de 444 fuegos de población en Laguardia, de 379 en San Vicente de la Sonsierra, de 349 en Viana y tal vez de unos 50 en Labraza. Las casas abandonadas en las villas respecto a las desaparecidas en las aldeas de sus respectivas jurisdicciones representan un 41% en la villa de Laguardia, un 79% en la villa de San Vicente y un 75% en la villa de Viana.

Pero no todos los vecinos pagaron el impuesto. Se enumeran las familias excusadas de pagar el tributo por carencia de bienes o debido a que fueron tipificados como pobres. La documentación engloba a estos últimos bajo la denominación de "impotentes". En la villa de Laguardia suponían el 42,97% de las censados, mientras que en las aldeas se hallaban el 57,07% de los vecinos. En la villa de San Vicente se elevó dicho porcentaje hasta el 54,05%, quedando las aldeas con el 45,94%. En la villa de Labraza el 100% de los "impotentes" residían dentro del recinto amurallado. No disponemos de datos para la villa de Viana, si bien en el conjunto de villa y aldeas alcanzaban el 22,33% de los habitantes de la jurisdicción. En toda la Sonsierra los "impotentes" representaron en 1427 el 20,71% de la población. Es decir, cerca de una cuarta parte de los hogares se hallaba en unas condiciones de vida que podríamos calificar de pobreza. Por cabeceras comarcales el porcentaje de "impotentes" fue más reducido en San Vicente de la Sonsierra (14,62%), que en Laguardia (22,33%), Viana (22,33%) y Labraza (21,42%).

Por otra parte los cabezas de familia no fueron hombres en todos los casos. Aunque no se aprecia en los cuatro términos jurisdiccionales un porcentaje elevado de fuegos de población femeninos. Un tanto por ciento de casas dirigidas por mujeres superior al 15% ha sido valorado por algunos demógrafos como una consecuencia del efecto negativo provocado por una grave epidemia. En estas circunstancias se ha propuesto la conveniencia de contabilizar un menor número de personas por fuego habitado¹⁷. En 1427 el número de fuegos feme-

16. El número de casas abandonadas se cifra en 1.124, pero si estimamos las casas que estuvieron levantadas en las aldeas despobladas dicha cuantía ascendería hasta 1.259.

17. BILBAO, L. M^a., y FERNÁNDEZ DE PINEDO, E. "En torno al problema del poblamiento y la población del País Vasco en la Edad media". *Homenaje a Julio Caro Baroja*. Madrid, 1978, pp. 131-160.

niños no llega al 9% del conjunto de los censados en la Sonsierra de Navarra. Viana y sus aldeas son las localidades donde el porcentaje es más elevado, con el 14,56% de las casas de la jurisdicción. Igualmente el porcentaje de fuegos “polinucleares”, es decir, de casas donde residen padres con hijos casados o dos unidades familiares diferenciadas es bastante bajo. No llega al 3% de los hogares censados, lo que denota la importancia en esta comarca de células de encuadramiento de carácter unifamiliar.

3. La presión fiscal ejercida en 1427 sobre los pobladores de San Vicente, Laguardia, Labraza y Viana

La administración del reino de Navarra designó a varias personas para elaborar el censo fiscal de 1427. Los “comisionados” para la colecta fueron los encargados de gestionar las demandas de “ayudas” y “cuarteles”. Entre sus fines principales sobresalen los de recorrer las villas y aldeas que debían pagar dichos tributos y recaudar las cantidades globales estipuladas. Se ocuparon asimismo de poner por escrito la situación socioeconómica de cada una de las localidades por las que transitaban, de recoger las quejas de los pobladores, de anotar las gracias y privilegios que presuntamente habían recibido de los reyes navarros y de señalar el montante de los tributos cotizados en los años precedentes. Sin embargo, la distribución de la recaudación entre los vecinos con casa no fue función de los comisarios. Los concejos tenían sus propias comisiones que distribuyeron la cantidad a sufragar a partir del patrimonio y de los bienes de los contribuyentes. Este sistema impositivo no estuvo exento de posibles omisiones y fraudes.

No se tiene noticia de las bases patrimoniales que sustentaron el reparto del impuesto entre el número de hogares de las jurisdicciones de Laguardia, San Vicente, Labraza y Viana. Es muy probable que los baremos fiscales aplicados no fueran los mismos en los cuatro términos jurisdiccionales señalados. Pese a todo, el examen del censo fiscal permite establecer una serie de comparaciones entre las cuatro villas y sus aldeas. De hecho, es posible conocer la gradación impositiva a que estuvieron sometidos los vecinos y moradores de la Sonsierra. Desde luego, los pobladores de Laguardia y sus aldeas fueron quienes más tributaron en conjunto, con 153.601 dineros. Cifra muy superior a las de Viana y sus aldeas, con 90.404 dineros, San Vicente y sus aldeas, con 41.520 dineros y Labraza con sus aldeas, que apenas tributaron 19.512 dineros. Estas cantidades globales deben ser contempladas en relación con el número de hogares de cada una de estas comarcas. De la división del total de los dineros de la recaudación con el número de “fuegos de población” de cada comarca resulta la presión fiscal media ejercida en Laguardia, San Vicente, Labraza y Viana.

Fiscalidad en la Sonsierra de Navarra, según el censo de 1427

	MONTANTE TOTAL DEL TRIBUTO (EN DINEROS)	PRESIÓN MEDIA FISCAL EN CADA JURISDICCIÓN (EN DINEROS)
Laguardia y sus aldeas	153.601	291,46
San Vicente y sus aldeas	41.520	164,11
Labraza y sus aldeas	19.512	694,08
Viana y sus aldeas	90.404	438,85

Realizada dicha operación matemática es evidente, de forma aparentemente paradójica, que los contribuyentes más penalizados fiscalmente fueron los de Labraza y sus dos aldeas de Barriobusto y Villavieja. Estos soportaron una media de 694,08 maravedís por vecino, frente a los 438,85 de Viana con sus aldeas, los 291,46 de Laguardia con sus aldeas y los 164,11 maravedís de San Vicente con sus aldeas, los vecinos menos gravados fiscalmente. El conjunto de los vecinos de la Sonsierra contribuyeron en total con 305.037 dineros, siendo la media general del impuesto 300,82 dineros. Por debajo de dicha media tributaron las comunidades de Laguardia y San Vicente, circunstancia que está relacionada con las mayores exenciones y gracias fiscales otorgadas por la monarquía navarra. Probablemente también estos resultados deban relacionarse con el desequilibrio demográfico operado en cada uno de estos centros político-administrativos, con las guerras y con las negociaciones planteadas por los concejos urbanos para reducir el pago de impuestos.

Cabría preguntarse si la recesión demográfica y los efectos de las guerras con Castilla, acaecidos entre principios del siglo XIV y finales del primer tercio del siglo XV, fueron superiores en Laguardia y San Vicente que en Viana y Labraza, a tenor de la menor presión fiscal soportada por las dos primeras. Es probable, pero no es fácil resolver esta cuestión de una manera definitiva. Igualmente es útil comparar la carga fiscal de la Sonsierra con otras zonas del Reino. A este respecto los burgos de Estella estuvieron sometidos a una presión fiscal media de 266,42, cantidad mucho más baja que la existente en la Sonsierra del Reino de Navarra. La tasa fiscal media de los burgos de Pamplona fue todavía mucho más pequeña, 163,63 dineros¹⁸. Que San Vicente y Laguardia estuvieran en una zona fronteriza, por tanto, no fue motivo suficiente para que se redujera la presión fiscal a sus pobladores. Incluso Viana y Labraza, zonas muy próximas a la frontera castellana, soportaron cargas fiscales bastante elevadas. Por el contrario, en Estella y Pamplona, disfrutaron de unas condiciones impositivas mucho más favorables.

18. Véase GARCÍA FERNÁNDEZ, E. "Fiscalidad y sociedad en la Pamplona medieval (1427-1435)"...etc., y del mismo autor "Fiscalidad y niveles de renta de la población de Estella a comienzos del siglo XV"... etc.

Presión fiscal media, eliminados los hogares que no cotizaron

	NÚMERO DE CONTRIBUYENTES REALES	PRESIÓN MEDIA FISCAL EN CADA JURISDICCIÓN (EN DINEROS)
Laguardia y sus aldeas	406	378,32
San Vicente y sus aldeas	216	192,22
Labraza y sus aldeas	22	886,90
Viana y sus aldeas	160	565,02

Dejando al margen el número de hogares “impotentes”, es decir, si restamos aquellas personas con casa que no tributaron finalmente en cada jurisdicción, los contribuyentes reales disminuyen en las cuatro comarcas estudiadas y la presión fiscal media se ve incrementada en todos los casos. Esta operación depara una mayor aproximación a la nueva media fiscal (379,39 dineros) de los pobladores de Laguardia y sus aldeas, un alejamiento considerable de los de San Vicente y una superación notable de la tasa media de los vecinos de Labraza y Viana.

Tributación de los clérigos de la Sonsierra de Navarra (año 1427)

	Número de clérigos	Dineros pagados	Presión media fiscal (en dineros)
Laguardia y sus aldeas	21	8.205	390,71
San Vicente y sus aldeas	14	3.360	240
Labraza y sus aldeas	3	4.170	1.390
Viana y sus aldeas	21	9.729	463,28
TOTAL	59	25.464	431,59

No es de menor relevancia detenerse, siquiera brevemente, en el estudio de aquellos sectores sociales sobre los que recayó fundamentalmente el impuesto. Desde esta perspectiva de análisis los 59 clérigos referenciados pagaron una media de 431,59 dineros, si bien variaron bastante de una a otra jurisdicción. En Labraza 1.390 dineros, en Viana 463,28 dineros, en Laguardia 390,71 dineros y San Vicente 240 dineros. El conjunto de los laicos citados, por el contrario, tributaron una media de 292,74, cuantía substancialmente menor a la de los beneficiados eclesiásticos. Este dato nos da una primera imagen del nivel de vida de los clérigos locales. Estos tributaban unos 138,85 maravedís más que la media general de todos los pobladores de la Sonsierra. Lógicamente los eclesiásticos, de manera individualizada, debieron contar de forma porcentual con más bienes patrimoniales que el resto de la gente. Representando el 5,81% de los “fuegos de

población" recogidos en el censo de 1427, contribuyeron, no obstante, con el 8,34%, es decir, 2,53 puntos por encima del porcentaje que significaban.

Entre los "laicos tributarios" sobresalen los notarios, cuya media general del impuesto supuso 470,76 dineros, 39 puntos por encima de los clérigos. Quienes más pagaron fueron los cuatros notarios de Viana, 3.246 dineros, es decir, 856,5 dineros de media. A continuación los cuatro notarios de Laguardia contribuyeron con 1.554 dineros, es decir, 388,5 dineros de media. Los cinco notarios de San Vicente fueron tasados con 1.320 dineros, es decir, 264 dineros de media. Estamos en presencia de una serie de individuos cultos y cualificados, que alcanzaron unos niveles de fortuna altos en la Sonsierra del reino de Navarra. Las diferencias fiscales entre los notarios de Laguardia, San Vicente y Viana están relacionadas con la divergente distribución del tributo de los "cuarteles" existente entre los pobladores con casa en cada una de estas circunscripciones político-administrativas.

De igual modo, quienes desempeñaron este año el oficio de alcalde fueron repartidos en cantidades bastante más elevadas que la media general de cada una de las villas y aldeas. No es infrecuente, además, que ellos mismos formen parte de los comisionados encargados de llevar a efecto la distribución de las libras, sueldos y dineros que habían de pagar los vecinos sobre quienes tenían poderes de carácter jurisdiccional, como jueces designados por el rey de Navarra. El alcalde de Laguardia fue tasado en 396 dineros, el de Viana en 1.451 dineros, el de San Vicente en 240 dineros y el de Labraza en 1.092 dineros. La media general del tributo de los cuatro alcaldes alcanza los 794,75 dineros. De este dato se infiere que riqueza y poder iban bastante parejos, aunque de ello no se deriva necesariamente que en todas las zonas fueran siempre los más ricos quienes gobernaron.

Tributación de los fuegos de población femenina en la Sonsierra de Navarra, según el censo fiscal de 1427

	Número de mujeres	Dineros pagados	Presión media fiscal (en dineros)
Laguardia y sus aldeas	37	7.534	203,62
San Vicente y sus aldeas	22	4.260	193,63
Labraza y sus aldeas	1	180	180
Viana y sus aldeas	30	14.295	476,5
TOTAL	90	26.269	291,87

Los hogares constituidos por mujeres significaron el 8,87% del total de los recogidos en el censo de 1427. Su cotización supuso unos porcentajes similares, el 8,61%. La presión fiscal media de dichos hogares fue de 291,87 dineros.

Esta cifra no está lejos de la media general (300,82), tan sólo 8,95 puntos por debajo¹⁹. No obstante, en dicho cómputo se han incluido los “fuegos polinucleares” con presencia de mujeres. Si restamos los “fuegos polinucleares” la situación cambia de forma notable. Contaríamos con 7 “fuegos de población” femenina menos, 83, que contribuyen con 23.789 dineros. Las mujeres representan de este modo el 8,18%, cotizan con el 7,79% y pagan una media de 286,61, es decir, 14,21 puntos menos que la media general de toda la Sonsierra. La suma en dineros de los siete “fuegos polinucleares”, a cuyo frente se encontraba una mujer asciende a 2.480 dineros. La media fiscal tributaria alcanzaba los 354,28 dineros.

¿Es posible saber sobre qué grupos de fortuna recayó mayoritariamente el impuesto recaudado en 1427?. El acercamiento a esta temática requiere la distribución de la población por niveles socioeconómicos. Sabemos que era un impuesto bastante progresivo. Los más ricos pagaban más y quienes carecían de bienes estaban exentos.

En función del volumen impositivo exigido a cada uno de los contribuyentes he establecido 7 niveles socioeconómicos. Estos son los que tributan entre las siguientes cantidades: de 0 a 75 dineros, de 76 a 150 dineros, de 151 a 225 dineros, de 226 a 300 dineros, de 301 a 375 dineros, de 376 a 450 dineros y aquellos que pagan más de 450 dineros. Ésta es la base a partir de la cual he tratado de concretar el nivel de fortuna de los hogares de la Sonsierra de Navarra. No hay que pasar por alto, sin embargo, el hecho de que la distribución de los dineros a recaudar seguía a su vez los criterios establecidos respectivamente en los concejos de San Vicente, Laguardia, Labraza y Viana. Estas poblaciones dispusieron con toda seguridad de libros de estimas de los bienes patrimoniales de sus habitantes. En ellos debía descansar de manera fundamental la posterior estimación fiscal a que estaba sujeto cada hogar. Los gráficos realizados al efecto e incorporados en el apéndice son un buen ejemplo del porcentaje de población que representa cada nivel fiscal considerado y de la presión fiscal a que estuvieron sometidos estos pobladores. Es palpable en todos los casos que el impuesto fue soportado por los más ricos, si bien no con la misma intensidad en las cuatro circunscripciones político-administrativas.

Ya a finales del siglo XIV en algunas localidades del reino de Navarra se distinguía entre hogares “mayores”, “medianos” y “menores”. A mi entender en 1427 se podrían agrupar aún más los 7 niveles que he establecido, hasta reducirlos a cuatro. Un primer grupo, que incluye a las personas más acomodadas, comprendería a quienes estaban tasados con más de 450 dineros, un segundo grupo englobaría a quienes se hallaban entre los 226 y 450 dineros –los grupos medianos–, un tercero a aquellos que estaban entre 76 y 225 dineros –los

19. En Viana y en San Vicente la carga fiscal de las mujeres fue superior a la del conjunto de los “fuegos de población”.

menores— y un cuarto, los que apenas tienen bienes o son muy pobres. La mayoría de los componentes de este último grupo fue eximido del pago del tributo por su condición social más paupérrima.

Los resultados reflejados en los gráficos incorporados en el apéndice demuestran que en el conjunto de la Sonsierra del Reino de Navarra quienes cotizaban con más de 450 dineros supusieron el 25,24% de los hogares. Contribuyeron con el 62,89% del impuesto. Los grupos “medios” alcanzaban el 26,91% y pagaron el 26,25%. Los estimados como grupos “menores”, representaban el 21,37% y tan sólo tributaban con el 9,8%. Los propiamente “pobres”, el 26,42%, apenas fueron tasados con el 1,04% del tributo. Estos datos ya nos ofrecen una primera muestra del reparto de la presión fiscal en la Sonsierra, pero los matices aparecen al analizar cada una de las circunscripciones. La villa de Laguardia con sus aldeas se mueve básicamente en los parámetros numéricos señalados previamente: los “mayores” son el 25,99% y pagan el 61,63%, los “medianos” son el 26,36% y pagan el 27,45%, los “menores” son el 19,72% y tributan el 10,08%, mientras que los propiamente “pobres” son el 27,89% y cotizan el 0,81%.

Sin embargo los contrastes se producen sobre todo entre Viana y San Vicente. En San Vicente los “mayores” suponen el 11,46% y pagan el 33,52%, los “medianos” el 23,32% y cotizan el 34,1%, los “menores” son el 37,94% y pagan el 27,74%, mientras que los “pobres” son el 27,70% y pagan el 4,62%. En Viana por el contrario el grupo de los sectores sociales más acomodados es mayor y cotiza más, el 36,4% pagando el 73%, los “medianos” siendo el 33,96% sufragando el 23,49%, los “menores” representan el 7,27% y pagan el 2,77%, mientras que el 22,33% de “pobres” no fue tasado en cantidad alguna. Está meridianamente claro que en Viana la mayoría de la población fue distribuida entre los “mayores” y “los medianos”. Ambos grupos sostienen casi todo el tributo, el 96,49%. En San Vicente “mayores” y “medianos” cotizaron el 67,62%, porcentaje que en Laguardia se incrementó hasta el 89,08%.

Labraza todavía evidencia con más intensidad las diferencias entre los vecinos tipificados como ricos y los demás. Pues los primeros, el 53%, pagan el 88,46% del tributo, los pobres, el 21,42%, no fueron tasados en cantidad alguna, los “medianos”, el 17,85%, significaron el 9,52% y los “menores”, el 7,14%, debían sufragar el 1,99%. En esta última comarca, sin embargo, llaman la atención dos cosas: en primer lugar el escaso número de “fuegos de población” (28 en total) y en segundo lugar que la mayoría de la población —15 hogares— fue incluida en el nivel fiscal superior.

4. Conclusiones

Las valoraciones históricas expresadas en el artículo se sustentan en gran medida en los datos recogidos en cuadros y gráficos incorporados en el texto y en el apéndice de gráficos, cuadros y documental. Como colofón del artículo

voy a señalar algunas de las hipótesis de trabajo sostenidas y desarrolladas en el mismo.

La evolución demográfica de Laguardia, San Vicente, Labraza y Viana con sus respectivas aldeas sufrió alteraciones diferenciadas en el curso del siglo XIV y de los primeros años del siglo XV. Basta fijarse a este respecto en el número de despoblados y en el de las supuestas casas abandonadas por sus pobladores. Ambos datos son recogidos en el censo de la Merindad de Estella del año 1427, resultado de la "ayuda" solicitada por los reyes Juan II y doña Blanca de Navarra. Es seguro que las carestías, la peste negra, las epidemias posteriores y las guerras entre Castilla y Navarra hicieron mella entre los moradores de la Sonsierra del Reino de Navarra. No tuvieron, sin embargo, los mismos efectos fiscales en el conjunto de la Sonsierra.

La menor presión fiscal existente en San Vicente y Laguardia, en comparación con las poblaciones de Viana y Labraza, parece ser otro síntoma más de las complejas y variadas vicisitudes por las que atravesaron los habitantes de estos espacios navarros ribereños del Ebro, frontera fluvial entre los reinos de Castilla y de Navarra por aquellas fechas. Asimismo se aprecia la existencia de un reparto desigual del tributo entre los pobladores de la Sonsierra y de una presión fiscal que no es homogénea, ni uniforme. La distribución de la "ayuda" solicitada tuvo especificidades en cada una de las cuatro jurisdicciones territoriales.

Pero los más ricos y acomodados soportaron mayoritariamente el impuesto de 1427. Los alcaldes, los clérigos y los notarios fueron quienes contribuyeron en término medio con sumas económicas superiores al resto de los sectores sociales. Quienes más patrimonio disponían cotizaban más. ¿Ahora bien, de acuerdo con su riqueza, podían haber contribuido aún más comparativamente con los menos favorecidos?. Es probable. De hecho el reparto del "cuartel", principalmente en Laguardia y Viana, fue soportado mayoritariamente por quienes tributaron más de 451 dineros. Por el contrario en San Vicente de la Sonsierra la mayor parte del impuesto fue costado por quienes cotizaron entre 376 y 450 dineros.

I. Apéndice de gráficos

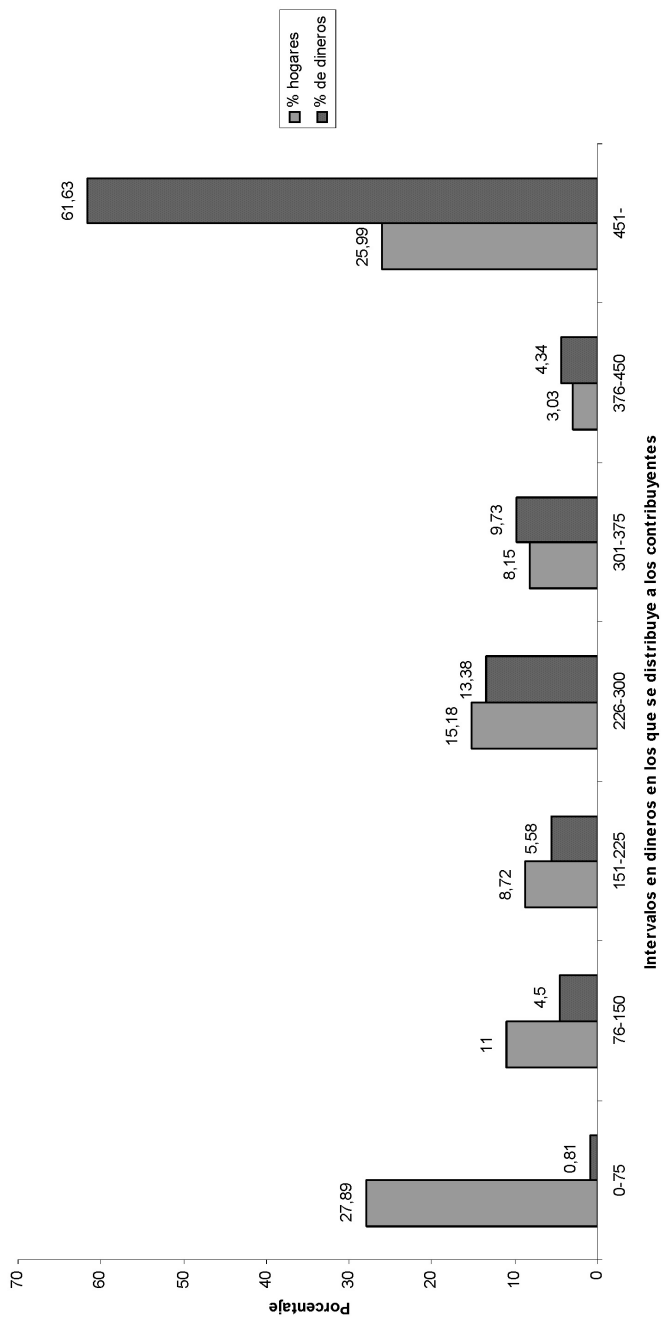

Relación entre los porcentajes de hogares y de dineros tributados en Laguardia y sus aldeas

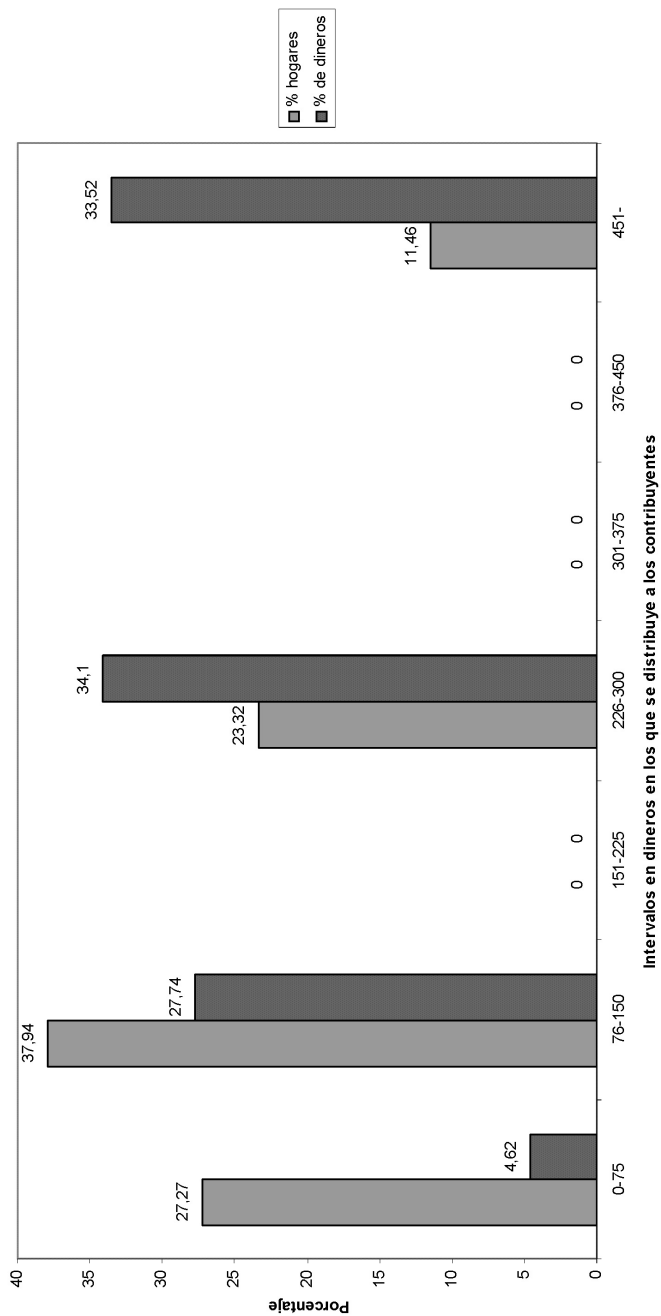

Relación entre los porcentajes de hogares y de dineros tributados en San Vicente y sus aldeas

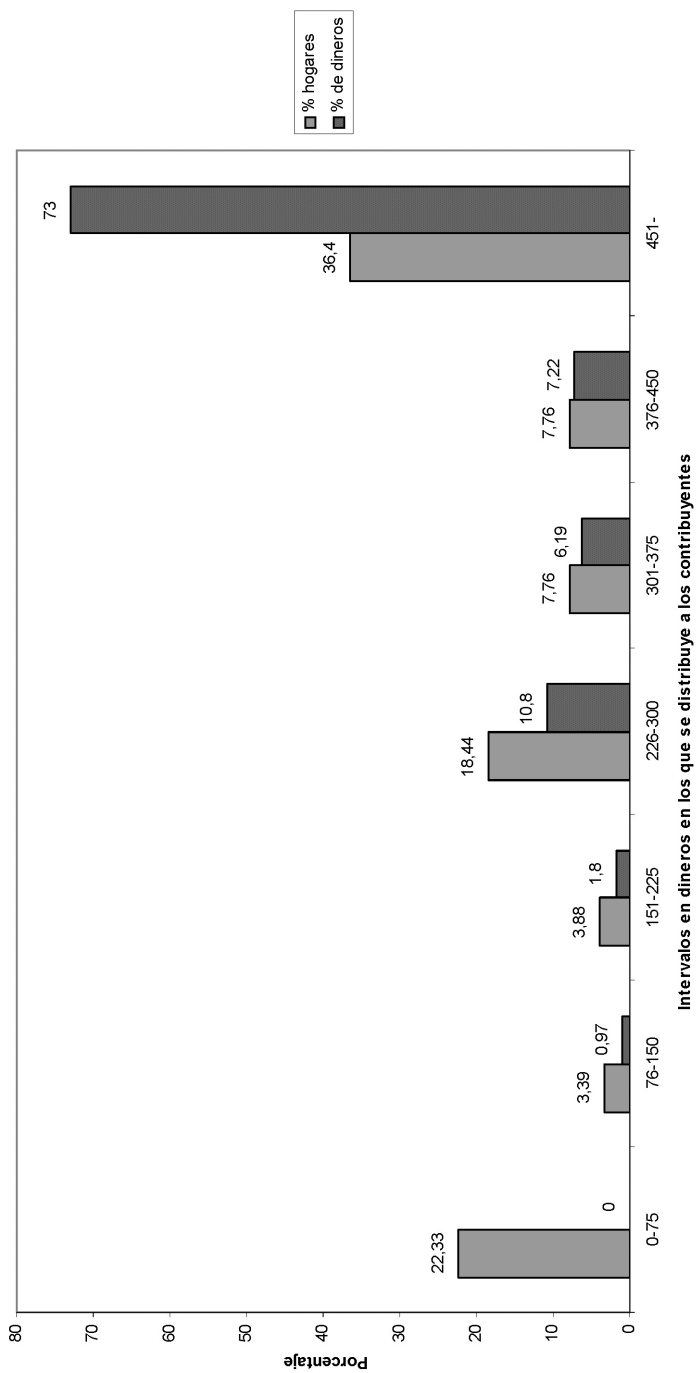

Relación entre los porcentajes de hogares y de dineros tributados en Viana y sus aldeas

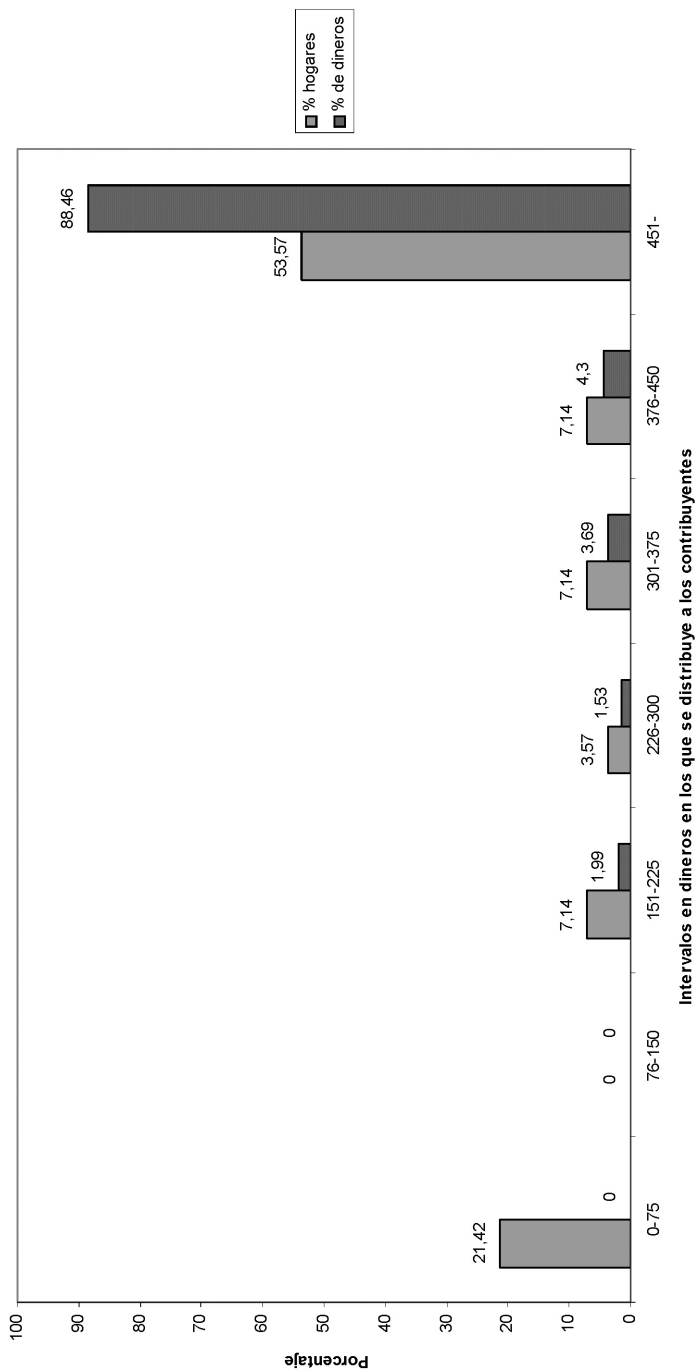

Relación entre los porcentajes de hogares y de dineros tributados en Labraza y sus aldeas

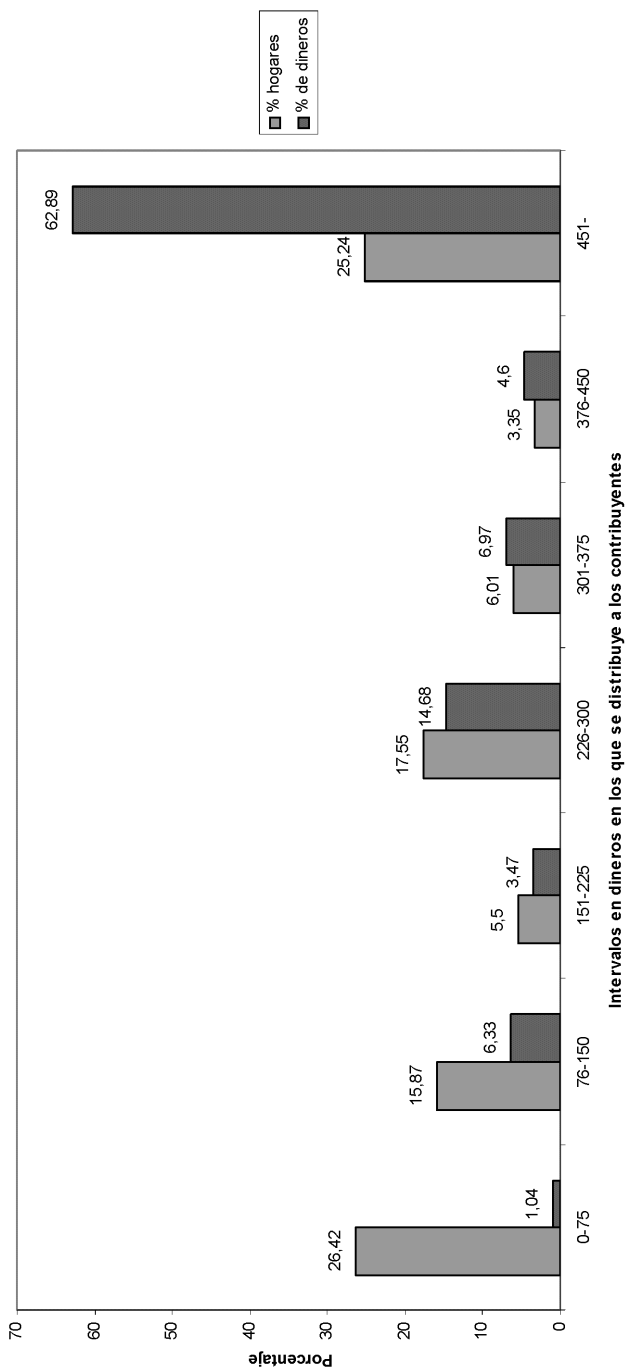

Relación entre los porcentajes de hogares y de dineros en la Sonsierra del reino de Navarra

II. Apéndice de cuadros

CUADRO Nº 1. Datos de la villa y aldeas de laguardia, según el censo fiscal de 1427

	Casas	Dineros	Media de la presión fiscal por casa	Impotentes	Casas abandonadas	Mujeres	Polinucleares	Clérigos
Laguardia	164	49.031	298,96	52	280	5	1	7
Elvillar	64	17.610	275,15	5	45	11	-	-
Elciego	20	5.430	271,5	2	14	2	-	1
Samaniego	32	7.908	247,12	4	22	6	-	2
Baños	12	1.206		4	8	-	-	-
Leza	18	5.964	100,5	3	7	2	4	1
Páganos	10	2.216	331,33	1	7	-	1	-
Cripán	39	11.928	305,84	12	27	1	-	1
Víaspre	8	1.482	185,25	2	31	1	2	-
Yécora	26	10.956	421,38	8	18	1	2	3
Lanciego	29	11.364	391,86	9	16	2	-	1
Navaridas	17	4.140	243,52	2	5	2	1	1
Pazuengos	2	228	114	-	-	-	-	-
Oyón	25	8.574	342,96	5	20	-	2	1
La puebla	9	3.522	391,33	-	-	-	-	-
Moreda	14	2.796	199,71	3	29	2	1	2
Villascuerna (Villabuena)	16	4.740	296,25	3	8	-	-	1
Berberana	12	2.868	239	3	22	2	2	-
Quintana	10	1.638	163,8	3	10	-	-	-
Total villa y aldeas	527	153.601	291,46	121	569	37	16	21

CUADRO Nº 2. Datos de la villa y aldeas de San Vicente de la Sonsierra, según el censo fiscal de 1427

	Casas	Dineros	Media de la presión fiscal por casa	Impotentes	Casas abandonadas	Mujeres	Polinucleares	Clérigos
Villa de San Vicente	139	22.680	163,16	20	240	14	7	10
Ávalos	74	11.100	150	14	50	6	3	4
Peciña	18	3.480	193,33	3	5	-	-	-
Orzales	12	2.580	215	-	4	1	-	-
Ribas	10	1.680	168	-	2	1	-	-
Total villa y aldeas	253	41.520	164,11	37	301	22	10	14

CUADRO Nº 3. Datos de la villa y aldeas de Viana, según el censo fiscal de 1427

	Casas	Dineros	Media de la presión fiscal por casa	Impotentes	Casas abandonadas	Mujeres	Polinucleares	Clérigos
Villa de Viana	178	78.314	439,96	-	171	26	-	21
Aras	5	1.266	253,2	-	30	3	-	-
Bargota	16	8.994	562,12	-	16	1	-	-
Cuevas	3	870	290	-	10	-	-	-
Lazagurría	4	960	240	-	-	-	-	-
Total villa y aldeas	206	90.404	438,85	46	227	30	-	21

CUADRO N° 4. Datos de la villa y aldeas de Labraza, según el censo fiscal de 1427

	Casas	Dineros	Media de la presión fiscal por casa	Impotentes	Casas abandonadas	Mujeres	Polinucleares	Clérigos
Villa de Labraza	25	17.352	694,08	6		1	2	3
Barriobusto	2	720	360	-		-	-	-
Villavieja	1	1.440	1.440	-		-	-	-
Total villa y aldeas	28	19.512	696,85	6	27	1	2	3

CUADRO N° 5. Datos generales sobre las comunidades de Villa y aldeas de San Vicente, Laguardia, Labraza y Viana según el censo fiscal de 1427

	Casas	Dineros	Media de la presión fiscal por casa	Impotentes	Casas abandonadas	Mujeres	Polinucleares	Clérigos
	1.014	305.037	300,82	210	1.124	90	28	59

III. Apéndice documental

Fuegos de la villa y aldeas de San Vicente de la Sonsierra de 1427.

Archivo General de Navarra. Libro de Fuegos de la Merindad de Estella del año 1427, folios 163-170, S/S.

La villa de Sant Bicent con sus aldeas que son Davallos Pizinna Orçales et Riba.

Primo nos los dichos comisarios reçebimos jura sobre la cruz e sanctos evangelios toquandolos manualmente destos vecinos de la billa de Sant Bicent que se siguen.

Primo de don Johan cura de la dicha billa.

Item de Martín Sanchiz de Doroyngo alcalde de la dicha billa.

Item de Martín Sanchiz de los tenderos notario.

Item de Sancho Lopiz fijo de Diago Lopiz regidores de la dicha billa.

Et sobre la dicha jura interrogados quantos moradores casa mantenientes ay de cle-
rigos e legos ay en la dicha billa de Sant Biçent dixieron que ay los que se siguen

Primo el dicho don Johan cura	XL s.
Item don Johan Sanchiz Lorent arcipreste de Lagoardia	XL s.
Item don Roy Martiniz	XL s.
Item don Ferrant Periz capeillan	XX s.
Item el dicho don Roy Martiniz e Martin Sanchiz por los bienes del panno	XX s.
Item don Ferrando Diaz cura	XX s.
Item el dicho don Martín Sanchiz por sus bienes	XX s.
Item don Martín Sanchiz fijo de Ferrant Sanchiz	X s.
Item don Martín Ferrandiz fijo de Johan Ferrandiz	X s.
Item don Pedro Sanchiz de Garixuri	X s.

Legos

Primo el dicho Martín Sanchiz fijo de Johan Sanchiz de Doroyngo alcalde	XX s.
Item el dicho Sancho Lopiz fijo de Diago Lopiz	XL s.
Item Martín Sanchiz notario	XX s.
Item Johan Alfonso	XL s.
Item Gonçalo fijo de Sancho Martiniz	XL s.
Item Sancho fijo de Ferrant Lopiz	XL s.
Item Johan Martiniz fijo de Gonçalo Martiniz	XL s.
Item Gonçalvo su sobrino	XL s.
Item Johan Sanchiz de Doroyngo	XL s.
Item la muger de Johan Sanchiz de Garixuri	XL s.
Item Johan Martiniz pelegin	XL s.
Item Martin fijo de Martin Ferrandiz	XL s.
Item Johan Ruyz con su madre	XL s.
Item Johan Ferrandiz de Garixuri	XL s.
Item Martín fijo de Pero Martiniz	XX s.
Item Diago de Pangoa	XX s.
Item Lope fijo de Johan Delgado	XX s.
Item Ferrant Sanchiz de Merinteni	XX s.
Item Johan fijo de Johan Delgado	XX s.
Item la muger de Johan de los Huertos	XX s.
Item Martín Martiniz notario	XX s.

Item Martín Ferrandiz de Pangoa	XX s.
Item Johan Martiniz Manion	XX s.
Item Johan Diaz de Billasuso	XX s.
Item Martín Periz Garabalda	XX s.
Item Johan Martiniz notario	XX s.
Item Pedro Gonçalviz	XX s.
Item Maria Diaz de Muga	XX s.
Item Diago Alfonso	XX s.
Item Pedro fijo de Pedro Lopiz	XX s.
Item Martín de Burguera	XX s.
Item Ferrant Sanchiz de Doroyngo que es finado e en su logar Pedro su fijo	XX s.
Item Johan de Araça	XX s.
Item Martín fijo de Gonçalo Sanchiz	XX s.
Item Pedro Sanchiz sastre	XX s.
Item Johan Lopiz fijo de Diago Lopiz	XX s.
Item Johan Diaz de Doroyngo	XX s.
Item la muger de Pedro Ferrandiz de Salleo con sus fijos	XX s.
Item Sancho fijo de Gomez Ferrandiz	XX s.
Item Martín Sanchiz de Athahona con su fijo casado en casa	XX s.
Item Johan de Amores	X s.
Item Johan Loyna	X s.
Item Ferrant Gonçalviz	X s.
Item Pedro fijo de Pedro Sanchiz	X s.
Item Pedro fijo de Johan Ferrandiz de Garixuri	X s.
Item Martín fijo de Diago Lopiz	X s.
Item Maria Diaz	X s.
Item Martín fijo de Johan de Hunxua	X s.
Item Johan Calvo	X s.
Item Johan de Botoyngo	X s.
Item Martín fijo de Johan Periz	X s.
Item Johan Sanchiz tondedor	X s.
Item Ferrando de Athahona	X s.
Item los fijos de Roy Sanchiz	X s.
Item Ferrando de Berganço	X s.
Item Johan Lopiz cano	X s.
Item Pero Sanchiz de Luna	X s.

Item Johan de Ysmellas	X s.
Item Diago de Muga	X s.
Item Johan fijo de Ferrando de Burguera	X s.
Item Martín rodero	X s.
Item Lope Ruyz Delgado	X s.
Item Maria Yvannes	X s.
Item Theresa muger de Johan de Amores	X s.
Item Johan de la Cuesta	X s.
Item Johan Pelegrin el moço	X s.
Item Johan de la Builla con los fijos menores de Johan de la Cuesta	X s.
Item Maria Lopiz	X s.
Item Pedro de Biuxanda su yerno	X s.
Item Martín Pelegrin	X s.
Item Martín de Heras e Ferrando de Paredes	X s.
Item Johan Gomez e Martín conejo	X s.
Item Gonçalvo porqueriço	Vº s.
Item Johan de Metaute	Vº s.
Item Elvira Sanchiz biuda	Vº s.
Item Johana de Doyuelo	Vº s.
Item Johan Sanchiz Poinça	Vº s.
Item Maria Sanchiz Biuda	Vº s.
Item Pedro Lopiz de Muga	X s.
Item Ferrando de Doroyngo	X s.
Item Theresa la de Johan de Garixuri e los fijos de Johan Ximeniz	X s.
Item Johan Lopiz de Muga	X s.
Item Ferrando yerno de Johan de Amores	X s.
Item los fijos de Johan Yvannes fijo de Pedro Yvannes	X s.
Item Johan de Burguera	X s.
Item Johan Ferrandiz del Campo	X s.
Item Pedro trabuquero	Vº s.
Item Gonçalo Cardiel	Vº s.
Item Ferrando de Hunxua	Vº s.
Item Johana de la Cuesta	Vº s.
Item Johan de Tormantos	X s.
Item Ferrando de la Cuesta	Vº s.
Item Ferrant Guiralde	Vº s.
Item Johan fijo de Johan Periz Adellino	X s.

Item Pedro Sanchiz notario con su madre	X s.
Item Johan de Muga	X s.
Item Johan Periz de Johan Bueno	X s.
Item Ferrando Yvannes de Dávalos	X s.
Item Ferrando porqueriço	X s.
Item Johan fijo de Johan Periz clerigo	X s.
Item Sancho Desparça	X s.
Item Rodrigo e su hermano	X s.
Item Martín de la Builla	X s.
Item Johan fijo de Pedro Lopiz	Vº s.
Item Johan fijo de Johan de Garixuri	Vº s.
Item Johan el ferrero	X s.
Item Sancho Buquete	Vº s.
Item Johan Martiniz de Frango	Vº s.

Estos de yuso contenidos dixieron que bavian en la dicha billa et los mantenian casi por amor de dios por que eran inpotentes et non pagavan cosa alguna.

Primo Johan de Tucardel
 Item Johan de Tirgo
 Item Johan Ferrandiz de Santa Agadea
 Item Pero Remiriz de Nagera
 Item Pedro de Vitoria
 Item Garçia de Saja
 Item Johan de las Eras
 Item Johan de la Biuda el moço
 Item Ferrando de Saja
 Item Ferrando calero
 Item Johan de Gabanes
 Item Pedro el luengo
 Item Diago Dajo
 Item Johan Garçia
 Item Johan su cuynado
 Item Ferrando de Alunpias
 Item Roy Periz el moço
 Item Garçia de Tormes
 Item Johan de Tamara
 Item Johan Periz Dentranbas agoas

Davallos aldea de Sant Biçent

Et bien así nos los dichos comisarios reçebimos jura sobre la cruz et sanctos evangelios de Johan Remiriz de Dávalos.

Et sobre la dicha jura interrogados a los sobre dichos que avian jurado de la billa de Sant Biçent et bien así al dicho Johan Remiriz de Davallos quantos morada et casa mantenientes de clerigos et legos ay en la dicha aldea de Davallos dixieron sobre la dicha jura que ay los que se siguen:

Primo don Ferran Periz cura	XX s.
Item don Pedro Yvannes fijo de Lope Yvannes	X s.
Item don Johan fijo de Sancho Periz	X s.
Item don Ferrando fijo de Johan Periz	X s.
Item el dicho Johan Remiriz	XX s.
Item Martín Sanchiz Crespo	XL s.
Item Maria Ferrandiz la de Roy Sanchiz	XL s.
Item Johan Ruyz fijo de Lope Ruyz	XL s.
Item Johana Lopiz	XL s.
Item Johan Sanchiz notario	XL s.
Item Pedro de Santa Maria	XX s.
Item Johan Ferrandiz de Sant Andres	XX s.
Item Diago Ferrandiz fijo de Martin Ferrandiz	XX s.
Item Sancho Ferrandiz	XX s.
Item Yenegro fijo de Martin Ferrandiz	XX s.
Item Martín Sanchiz de Laredo	XX s.
Item Johan del Baille con su fija	XX s.
Item Martín fijo de Johan Martiniz	XX s.
Item Ferrant Sanchiz	XX s.
Item Sancho Periz	XX s.
Item Ferrando de Sant Andres	XX s.
Item Pedro Sanchiz de la Fuente grande	XX s.
Item Johan de Billasuso	XX s.
Item Johan Lopiz	XX s.
Item Sancho Diaz	XX s.
Item Lope fijo de Sancho Periz	XX s.
Item Johan Blanquo con su fijo	XX s.
Item los fijos de Diago Lopiz	XX s.
Item Lope de Billasuso	XX s.

Item Johan de Borniello con sus entenadas	X s.
Item Lope Martiniz	X s.
Item Johan Sanchiz de la Caleja	X s.
Item Martín Periz del Sel	Xs. (tachado)
Item Lope Diaz	X s.
Item Sancho del Baille	X s.
Item María Ruyz	X s.
Item María Martiniz	X s.
Item Sancho Lopiz	X s.
Item Johan Sanchiz del Cortijo	X s.
Item Gonzalo de Frango	X s.
Item Ferrando de Moraça	X s.
Item Lope Ivannes	X s.
Item Yenegro de Hozana	X s.
Item Ferrando de Albiçio	X s.
Item Martín Yvannes	X s.
Item María Ferrandiz de Sant Andres	X s.
Item Johan de Toloyngo del Baille	X s.
Item Sancho Garçia de Cayzedo	X s.
Item Pedro Yvannes Pacho	Vº s.
Item Sancho de Artaxona	Vº s.
Item Diago fijo de Pedro Yvannes	X s.
Item Johana Ferrandiz	Vº s.
Item Martín Periz –tachado- Diago Fijo de Sancho Periz	X s.
Item Pedro Ferrandiz fijo de Ferrant Yvannes	X s.
Item Lope fijo de Pedro Sanchiz –tachado fijo- de la Fuente grande	X s.
Item Johan Ruyz	Vº s.
Item Johan fijo de Sancho Periz	Vº s.
Item Pedro el rodero	Vº s.
Item Johan carpentero	X s.
Item Lope fijo de Johan Garçia	X s.
Item Diago Sanchiz	Vº s.

Item estos de yuso contenidos sixieron que biven en el dicho logar et son inpotentes e non pagan cosa alguna.

Primo Pedro Gomiz de Frias

Item Pedro Ortiz

Item Garçia Martiniez et Sancho su fijo
Item Ferrando
Item Lope
Item Diago
Item Martin
Item Diago
Item Pedro
Item Martin rodero
Item Johan Martiniz
Item Martin de la Caleja
Item Johan de Hozana et su fijo et su yerno
Item Fernant Lopiz

Picinna

Et bien assi reçebimos jura sobre la cruz et sanctos evangelios de Martin Remiriz de Piscina aldea de Sant Bicent

Et sobre la dicha jura interrogados los sobre dichos que avian jurado de Sant Bicent ensenble con el dicho Martin Remiriz quantos moradores casa mantenientes ay en la dicha aldea de Piscina dixieron que ay los que se siguen:

Primo el dicho Martin Remiriz	XX s.
Item Johan Remiriz	XL s.
Item Lope Martiniz	XL s.
Item Ferrant Ruyz	XL s.
Item Sancho Martiniz	XL s.
Item Martin Sanchiz	XX s.
Item Johan Remiriz	XX s.
Item Johan Garçia	X s.
Item Johan fijo de Pedro Martiniz	X s.
Item Sancho fijo de Sancho Martiniz	X s.
Item los fijos del señor que avia nonbre Johan de Toloyno	Vº s
Item Sancho de Arana	X s.
Item Pedro	Vºs (tachado)
Item Sancho fijo de Johan de Toloyno	X s.
Item Johan fijo de Johan Garçia	X s.
Item Johan de Arana	Vº s.

Item los de Yuso contenidos dixieron que bivian en el dicho lugar et no an bienes algunos nin pagan cosa alguna

Primo Ximeno de la Bastida

Item Martin Periz ganadero

Item Pedro ganadero

Orçales

Et bien assi nos los dichos comisarios reçebimos jura sobre la cruz et santos evangelios toquandolos manualmente de Pedro de Orçales.

Et sobre la dicha jura interrogados los sobre dichos que avian jurado de la dicha billa de Sant Biçent et bien assi el dicho Pedro quantos moradores casa mantenientes ay en el dicho lugar de Orçales dixieron que ay los que se siguen:

Primo el dicho Pedro de Orçales con su madre	XX s.
Item Johan de Toloyngo	XL s.
Item Martin Yvannes	XL s.
Item Diago Lopiz	XL s.
Item Johan Sanchiz	XX s.
Item Ferrant Ruyz	X s.
Item Martin Ruyz	X s.
Item Pedro fijo de Ferrant Sanchiz	Vº s.
Item Pedro gorricho	Vº s.
Item Rodrigo fijo de Alfonsso	Vº s.
Item Johan fijo del Agoado	X s.
Item la de Pedro fijo de Martin Yvannes	X s.

Riba aldea de Sant Bicent

Et bien assi nos los sobre dichos comisarios sobre la dicha jura interrogamos a los sobre dichos que avian jurado de Sant Bicent quantos moradores casa mantenientes ay en el dicho lugar de Riba dixieron que ay los que se siguen:

Primo Johan Sanchiz Rojas	XL s.
Item Johana Ferrandiz con sus fijos	XL s.
Item Ferrando fijo de Johan Sanchiz Rojas	X s.
Item Pedro fijo de Johan Ferrandiz	X s.

Item Ferrando fijo de Johan Sanchiz page	X s.
Item Johan su hermano	X s.
Item Johan fijo de Johan Sanchiz	Vº s.
Item Martin de Berganço	Vº s.
Item Johan fijo de Martin Yvannes	Vº s.
Item Johan fijo de Johan de la Bastida	Vº s.

Interrogados que cargas an villa e aldeas dixieron que la billa de Sant Biçent et las aldeas de Piscina et Orçales pagan de Fossadera en cada un aynno C sueldos IXe dineros fuertes.

Item la aldea de Davalos paga en cada un aynno de fossadera a Roy Lopiz de Davalos.

Item que los de la aldea de Riba pagan en cada un ayno al abbat de Sant Salvador de Leyre eceptado uno todos los otros moradores en el dicho lugar cadaunno por el solar e casa donde bive cada IIIIº rovos de trigo et cada sendos rovos de cevada que monta X cafizes de trigo et II cafizes e medio de çevada poco mas o menos.

Item que la dicha villa de Sant Biçent et sus aldeas passan muy grandes afruentas con los frontaleros por quanto son situados en frontera et an bistas con Xlle logares de castilla et por cada debat o ruydo que acaezca de onbres et mugeres o de los de la billa les es necesario a yr a bistas con cadanno de los dichos logares donde se les seguesçen muy grandes espensas et daynnos por guardar sus terminos et los limites e confines de entre los regnos et guardar los drechos reales car si alguna sin razon o peyndra se faze por los de Castilla a estrangeros algunos en el territorio de Navarra por guardar la cura del senor rey et los drechos reales et por non perder cosa alguna del territorio de Navarra eillos concejalmente se ponen e esfuerzan a defender et aun a seguescer a los tales tomadores et forçadores et con justiçia et a las bezes con su esfuerzo les fazen tornar de dentro de Castilla las tales cosas que seran tomadas non devidamente et retornarlas a sus dueynos et por seguescer estas cosas et guardar la cura et la onrra del regno passan muy grandes afruentos et se les seguescen muy grandes costas et por esta causa el senor rey a quien dios perdone leyendo los grandes trabajos et cargas que sostenian les fezo de gracia en los quoarteres que non pagasen por quarter sino la suma de XXBI florines e hun quarter et con todo avian pro que sostenerse por los grandes afruentos et cargas que sostienen et en Bitoria que an espendido por causa del pleito que lievan por Santa Maria de Toloyno et por la granja de Errameilluri porque son situados en el regno la suma de mil florines seguesçiendo el pleito en Roma e en otras partes por sostener el regno.

Interrogados si en la villa et aldeas an rentas provechos o revennas algunas dixieron que en la billa no ay rentas ni provechos algunos salvo que los montes quando cargan pazo suelen aver para mantener los puerquos que tienen para su provision et bien assi en las aldeas et que los de las aldeas se aprovechan algun tanto de la leyra que lievan a bender a Briones.

Interrogados de que biven dixieron que la dicha billa et aldeas no an otra manera de bivar salvo que biben sobre la labranza de pan et bino e hun ayngo con otro non cugen de pan para provision de la mitad del ayngo et bino que cugen assaz para su provision et aun para bender enpero que del bino no se pueden aprovechar de que fue bedada la saqua del bino que non lo pueden bender sino a menoscabo de manera que casi no an provecho nin sostenimiento alguno.

Interrogados de la disminuyçion de la dicha billa et aldeas dixieron que destos XXX-ta ayngos aqua tanto por mortalidades como por algunos que son partidos a otras partes por las grandes cargas non pudiendo bivar son disminuydos las dos partes que son IIC XL casas poco mas o menos de la dicha billa et de los que finquan valian mas X casas de las que son disminuydas que todas las que a presente quedan.

Item que en el dicho lugar de Davallos son disminuydos senblamente aca Lta casas.

Item en Pizinna Vº casas.

Item en Orçales IIIIº casas.

Item en Riba II casas.

Et faillasse que la dicha billa de Sant Biçent con sus aldeas son taxsados por quarter CVº florines.