

LA IGLESIA NUEVA DE CONSTANTÍ

Dr. José Sánchez Real

En el número 17 (2001) de "Estudis de Constantí" (págs. 19 a 34) el Dr. Miquel Aleu presentaba un trabajo sobre *L'Antiga Abadía de Constantí*, en el cual resumía la historia de la iglesia, empezando por el edificio levantado en tiempos del arzobispo Aspárrago de la Barca (1218) y cómo pasado el tiempo fue reparada. Era de planta cruciforme con dos campanarios, uno a cada lado del ábside de la cabecera, y dos puertas, una al pie de la cruz y otra en un lateral.

F. Cortiella en su "Història de Constantí" (1981) habla de estas obras de mejora, y que en 1621 empezaron las obras de la nueva iglesia y que en el mes de noviembre se inició la recogida de caudales. Aunque se habla de la existencia de un contrato entre la villa y el constructor, en realidad no se concreta la cita, y no he sabido encontrarlo. Lo único que he hallado es una autorización fechada en Reus para construir el campanario (documento I). Y acabar el atrio para que resulte del todo edificada.

Destruída la iglesia en la Guerra dels Segadors en 1650, el estado en que quedó se refleja en el libro de las visitas pastorales de 1656.

La situación en alto de la iglesia, junto al castillo, y la solidez de la construcción, hacían del conjunto una posición bélica inmejorable por la que se luchó por los dos bandos que se enfrentaban, por lo que para disminuir su valor se acudió a su destrucción utilizando las minas. Los que llevaron a cabo la voladura fueron las fuerzas del general Juan de Garay. La violenta explosión mandó por los aires la fortificación del conjunto, quedando una zona arrasada, llena de bloques de piedras y cascotes.

Cuando la villa solicitó autorización para construir una nueva iglesia y se pensó en levantarla en el mismo emplazamiento de la destruida, los expertos indicaron que costaría mucho despejar el sitio, y además sería muy difícil hacer unos cimientos sólidos, ya que la remoción de la tierra por la explosión de las minas obligaría a hacer unas zanjas muy profundas hasta encontrar apoyo sólido.

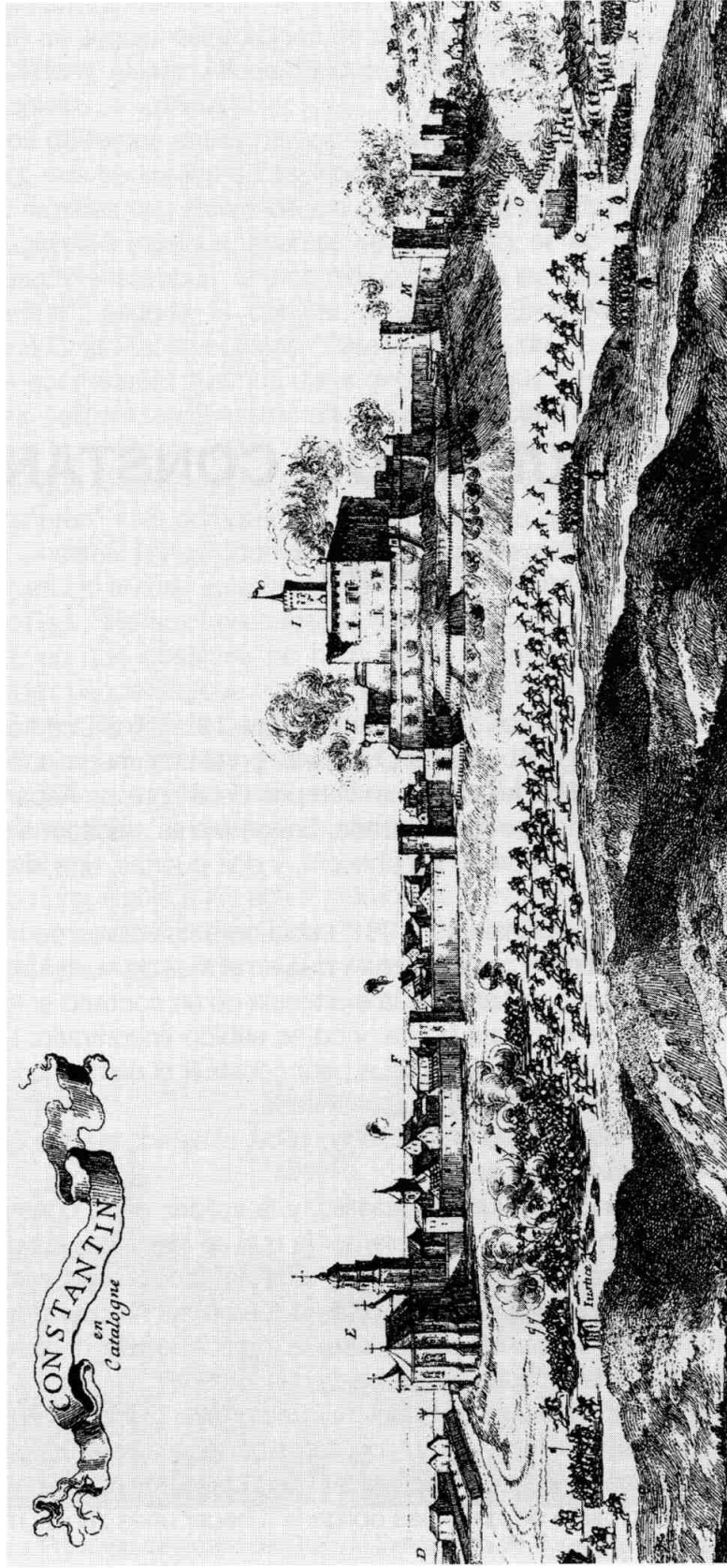

Asalto de Constantí por las tropas castellanas (agosto 1647), del grabado de Beaulieu (1694).
Referencias: **E**: La iglesia mayor. **H**: El castillo. **I**: La torre del homenaje. **K**: Contraescarpa empalizada. **L**: El foso del castillo. **M**: Muralla de la parte baja. **N**: La brecha. **O**: Los asaltantes (que fueron rechazados). **P**: Batería de cuatro cañones (que perdieron los atacantes).

Estos hechos llevaron a buscar un lugar adecuado y al final se llegó a levantar la iglesia en la calle Mayor en el lugar que ocupaban las carnicerías, añadiendo algunas y patios cercanos.

Provisionalmente se utilizó como templo un patio de una casa en el que apenas podían colocarse cincuenta personas para oír misa, teniendo los demás fieles que situarse en la calle desde donde unos pocos apenas podían ver el altar. Por otra parte la pila bautismal de la iglesia destruida quedó cubierta de escombros y se temió que el intento de extraerla produjera su rotura, por lo que se habilitó como pila bautismal un lebrillo grande.

Los demás elementos del templo parroquial que no quedaron destruidos como algunos retablos o imágenes se habían reunido en el patio que hacia de iglesia (documento II)

Mas adelante un rector hizo el siguiente resumen:

“L'any 1650 fou volat per lo general en Joan de Garay, quant la lluyta dels catalans ab Felip IV, per haverlo ocupat l'exercit francès y català en diverses ocasions. La voladura alcançà també a la antiga iglesia, enterament anderrochada, alçantse prompte la actual, que quedà cuberta y benehida lo dia 31 de juliol de 1668”.

Sin embargo da la impresión de que se comete un error en el resumen ya que si en 1661 se habla de hacer una nueva iglesia puesto que la que se tiene es incapaz de acoger a los fieles (no se habla de la improvisada en el patio de una casa) con lo que cuando llueve el que acude a los oficios solo puede colocarse fuera de la iglesia quedando sin protección (documento 33 de la obra de F. Cortiella) y en 1662 se firma un contrato para la construcción de una nueva iglesia (documento 34 de la obra de Cortiella), esto no puede encajar con la iglesia que reemplazó a la destruida en la *Guerra dels Segadors*.

La lectura de estos documentos me ha hecho pensar que la costumbre que existe en algunos pueblos de situarse los varones fuera de la iglesia, ante el portal mayor, y desde allí seguir la ceremonia religiosa, sea lo que se conserva de cuando las iglesias quedaron pequeñas para atender a la población.

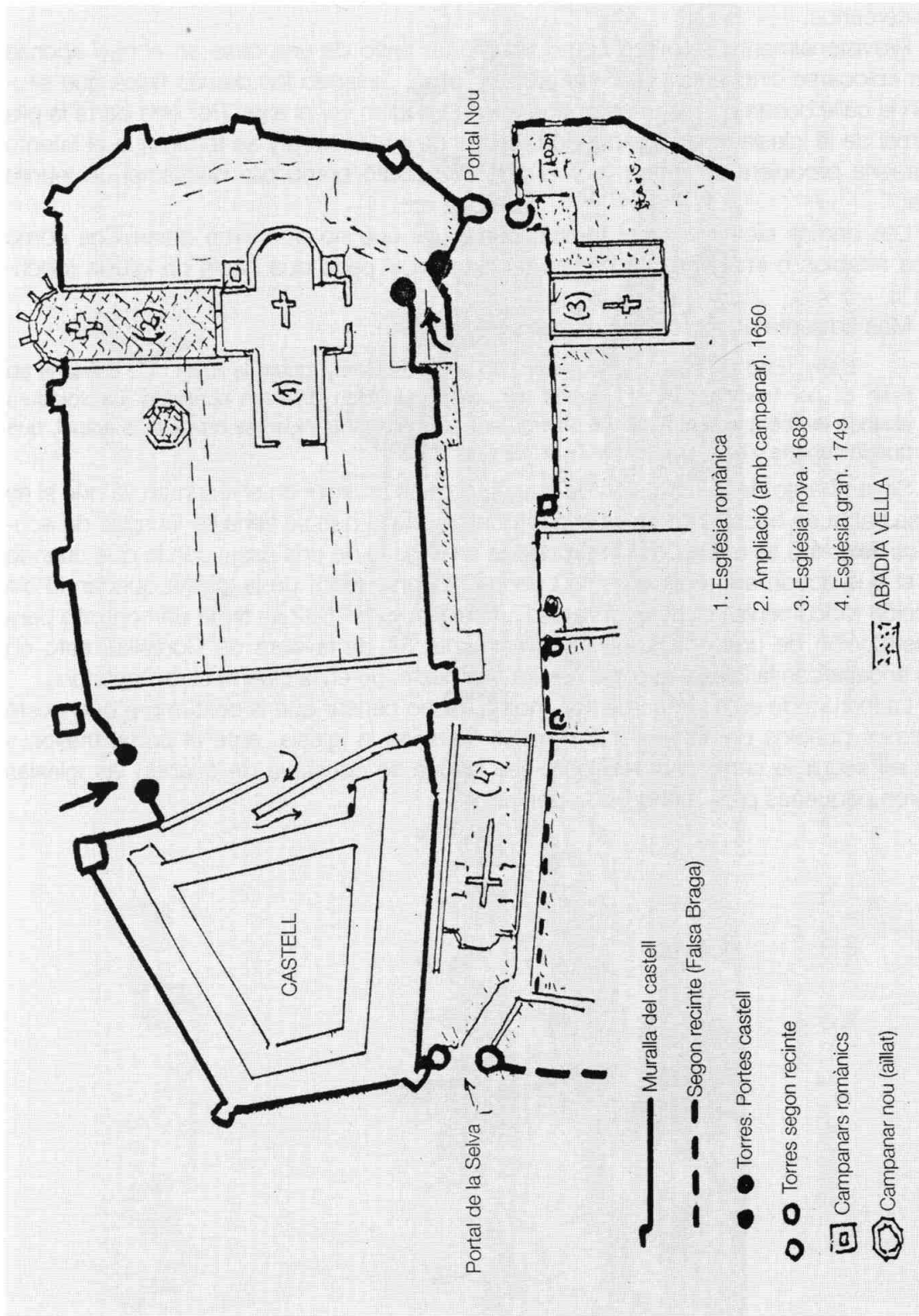

APÉNDICE DOCUMENTAL

Documento I

28 de julio de 1622

Autorización a los jurados de Constantí para que puedan construir un campanario para uso de la parroquia, así como acabar el atrio.

Licencia juratis et probis hominibus de Constanti fabricandis seu faciendi campanile ad opus et usum ecclesie parochialis dicti oppidi necnon etiam perfundent portam sive ante portale eiusdem ecclesie ut ecclesia predicta in totum edificata et constructa remaneat.

R(egistrum) N(egotiorum) 17 (1622) fol. 8

A(rchivo) H(istórico) A(rchidiocesano) de T(arragona)

Documento II

22 de octubre de 1656

Descripción de la situación de la iglesia y de las medidas a tomar para atender las necesidades de la población.

Visitavit ecclesiam de Constanti.

Día 22 octobris 1656

Et invenit que Constanti ans de la Guerra era una vila de mes de quatresentas cases y que al present eren poch mes de sent per quant Constanti està una llegueta chiqueta de Tarragona ahont la Magestat del Rey Catholich Falip quart tenia son presidi en la Guerra de Catalunya y lo frances se havía fortificat en lo castell de Constanti y la yglesia, puestos eminentes y forts per la qual raho Constanti vingue a estar assolat y del tot despoblado y que ara es tornava a poblar.

Trobarem que tenien de antich una yglesia molt bona y capàs pera el poble la qual ab lo castell minaren y volaren los españols quant conquistaren a Constanti y tragueren la guarnició francesa pera que no es poguessen tornar a fortificar en dits llochs y que la iglesia estavan tan demolida que no podía servir de ninguna manera, ni y avia una capella sancera y que tota ella no era mes que una ruyna y munts de pedra.

En una visita que lo ilustrissimo señor Archebisbe feu de dita Yglesia manà als jurats assistissen y portassen mestres pera veure si es podría rehedificar en lo matey puesto y trobà sa illustrissima y feren relacio los mestres obres de casas que costaría mes de desenrunar que fer de nou en altra part, y que era també ymposible per quant les mines havien mogut de son fondo la terra que no era possible fundar sino escavant molt fondo y possant los fonaments molt fondos cosa que costaria molt y que dels fonaments antichs, no sen podian aprofitar de res.

En dita visita sa illustrissima regoneguè los puestos ahont se podría fabricar yglesia de nou y regoneguts los dona llicencia pera que la poguessen fer en lo carrer mayor, ahon estan les carniceries y altres cases y patis conforme se senyalá y mana als mestres fessen la planta.

La vila suplica a sa illustrissima los fes merce de concedirlos pera fabrica de la dita iglesia alguna quantitat de la renta de dita yglesia a trasada desde el any 1640, que comença la guerra per quant en dit temps se escomençà a despoblar lo poble y els capellas sen anaren, no restant mes del rector com fins vuy no ya altre resident y en dit temps no haventse celebrat axi misses com altres officis y haveri molta renda atrassada per no haverse pogut cobrar en dit temps per respondre la major part de la vila y vehins de Constanti per estar despoblada y lo terme incult.

Sa illustrissima manà se miràs si es podria fer lo que la vila demanà y estudiat lo punt se resolgué que per a les misses y aniversaris se escrigues a Sa Santedad y pera als demes officis ad besioem cautelam y que sels concedix ara de present tot lo atrasat de vespres, maytines y demes hores, professons, goixs y tots los demes officis com ho siguin misses atresadas desde lo any 1640 a 1657 inclusive y que constara que lo rector mols ha celebrat volent que los anniversaris y misses cantades y la distribució sien pera la fabrica.

Y aixi concedim y en quant podem, decretam y donam pera la fabrica de la yglesia tot lo atrassat de officis, distribució de anniversaris y misses cantadas y manam ques

fassa un llevador de tot lo que es deu atrasat fins lo any 1657 y la vila nomena y abone un collector el qual al cap de cada un any ab lo jurat y rector vindra a donar conte de pago de lo que en aquell any haura cobrat, la qual cantitat se deposarà en lo archiu de la confraria dels preveres pera effecte de dita obra y el primer compte que es donarà serà del dia de sant Juan 1657 y aixi dia de sant Juan de 1658 serà lo primer compte.

Ayxi mateix la vila portarà compte y raho de les cantitats que li entregarà lo dit rector ho traia del depossit de la confraria portant un llibre de entrades y eixides escrivint les entrades a una part y les eixides a altra ab distincio y claritat y cada un any donarà conte del carrech y descarrech en lo die y com dalt està dit del collector.

Lo mateix serà observat y guardat en lo privilegi de Sa Santitat que se espera concederà com se li ha suplicat en rossechs y atrassat de misses.

Los de Constanti hans de fabricar y consertar fer iglesia veuran la de Ulldemolins.

Visitavit Ecclesiam

Et invenit que celebraven missa en un pati de una entrada que havia, quedat de una casa tan de poch espay y capaz que apenas podian estar dins poch mes de cinquanta persones y que les demes hoyen missa del carrer que altres no le podian veure. Pera que es veigxie la gran necessitat que tenen de iglesia.

Visitavit Sacramentum

Et invenit que estava ab la decencia que podia en tanta desdicha.

Fontes baptismales

Et invenit que la font baptismal estava enrunada en les ronyes de la yglesia y regonogada se deixa en les mateixes ruynes per no haveri puesto ahont posarla, y que si la trayen de allí corria perill de rompres.

Trobarem tenien la agua beneyta pera bategiar en un llibrell gran que servia de font baptismal y los oleos sacrats y tripartita ab la decencia que podien.

Trovarem tenien alguns dels retaules y imatges de la yglesia antigua y derrocada en lo pati que servia de yglesia.

Cemeterium

Et invenit que esta fora la vila y que avans estava cercat ...

.....

Libro Visitas 1647-1665. A.H.A. de T.