

VICTIMAS EN MEDELLÍN.

Victims in Medellín:
A day of attention to the victims in the conflict – Medellín – 2009¹

Recibido: Abril 10 de 2010 – revisado: Mayo de 2010 – Aceptado: Agosto de 2010.

Por: **Wilder Bastidas**²
Alfonso Insuasty Rodriguez³

RESUMEN:

En el presente trabajo de investigación realiza una caracterización de las víctimas que asistieron a las jornadas de atención a víctimas organizadas por la Fundación Forjando Futuros y la Asamblea de Cooperación por la Paz de España, Acción Social, la Fiscalía y la Defensoría del Pueblo, Universidad de San Buenaventura, Instituto Popular de Capacitación; se realizaron 9 jornadas barriales de atención a víctimas del conflicto armado en la ciudad de Medellín y el Área Metropolitana desde el mes de mayo de 2009, a diciembre del mismo año.

PALABRAS CLAVE: víctimas, caracterización, verdad, justicia y reparación

ABSTRACT:

In this paper, a characterization from the specific case of the file applied by the Forging Futures Foundation and the Assembly of Cooperation for Peace in Spain, Social Action, the Prosecutor and the Ombudsman, Saint Bonaventure University, People's Training Institute is made, within the framework of the 9 district days to the attention to the victims of the armed conflict in the city of Medellín and the Metropolitan Area since May 2009.

Key words: Victims, Characterization, Truth, Justice, and Compensation.

¹Resultado de Investigación de un proyecto Interinstitucional: las víctimas en contextos de violencia e impunidad, realizado bajo el liderazgo de la fundación Forjando Futuros, el IPC, Personería de Medellín, Universidad de San Buenaventura grupo GIDPAD, se espera publicar los diversos resultados en un solo libro que llevará por título el nombre del proyecto.

²Gerente de Información. Investigador Grupo GIDPAD, Universidad de San Buenaventura Medellín.
bastidas.wilder3@gmail.com

³Docente Investigador, Líder del grupo GIDPAD, Formación Humana y Bioética, Universidad de San Buenaventura Medellín. Alfonso.insuasty@usbmed.edu.co

Introducción

Colombia, caracterizada por un sin número de conflictos internos durante toda su historia, ha tenido en las últimas décadas un fenómeno de barbarie que se ha enquistado en la sociedad civil a causa de los actores armados enfrentados, los cuales de forma camaleónica cambian sus nombres o sus aparentes intenciones, pero en el fondo continúan violando los derechos humanos de forma sistemática, estos grupos que se han logrado identificar con los nombres de guerrillas (FARC-EP, ELN), Paramilitares, Autodefensas, Terroristas, Narcotraficantes, e incluso los mismos miembros de la fuerza pública y dirigentes políticos aunados a la nueva modalidad de Bandas, combos y oficinas, que han generado una serie de delitos sobre la vida y la dignidad humana que no tiene precedentes en los grandes conflictos mundiales, generando fenómenos como: homicidios, secuestros, desaparición forzada, tortura, lesiones personales con incapacidad permanente, lesiones personales sin incapacidad permanente, delitos sexuales, reclutamiento, destrucción y pérdida de bienes, detención arbitraria, desplazamiento forzado, masacres, minas antipersona y hurtos.

En los anteriores fenómenos mencionados siempre existe una persona o varias o incluso toda una comunidad o municipio que soporta las consecuencias de dichos actos, estas personas se les denomina víctimas, sin embargo en Colombia no existe una concepción precisa de lo que significa la palabra o la caracterización que el concepto pretende dar, e incluso el contexto en el cual se manifiesta, ya que tantos fenómenos pueden generar una especie de diversificación o incluso gradación del tipo de víctima o de los alcances a los cuales pudo ser expuesto el ser humano al momento de ser ofendido, maltratado o puesto en riesgo su dignidad.

Los estudios acerca de la victimización proceden de los alemanes, italianos e incluso españoles desde el campo del derecho, sin embargo desde la sociología, la política o la filosofía, dicho estudio ha sido escaso con excepción de los realizados por los criminólogos que pretendían caracterizar la víctima con fines contables para tasar las penas o determinar el alcance de la indemnización; en el presente trabajo se realiza una caracterización desde el caso concreto de la ficha aplicada por la Fundación "Forjando Futuros" y la Asamblea de Cooperación por la Paz de España, Acción Social, la Fiscalía y la Defensoría del Pueblo, Universidad de San Buenaventura, Instituto Popular de Capacitación, dentro del marco de las 9 jornadas barriales de atención a víctimas del conflicto armado en la ciudad de Medellín y el Área Metropolitana desde el mes de mayo de 2009.

Dicho instrumento ha permitido caracterizar no solo las víctimas en la ciudad de Medellín, sino que permite replantear el contexto de la violencia como generadora de víctimas constantes en la historia. Para entender mejor el fenómeno se intentará inicialmente realizar primero un análisis decanal de la historia de la violencia a partir del periodo conocido como la violencia, por ser éste un fenómeno generalizado a nivel nacional y que toca de forma directa la ciudad de Medellín y sus alrededores, además de ser un momento histórico que dejó una gran cantidad de víctimas y que actúa como nicho de la actual violencia, ya que en la misma se conjugaron disputas políticas, económicas, territoriales, sociales y culturales.

Entendiendo estas circunstancias descritas como las generadoras de una serie de condiciones que sirvieron de caldo de cultivo para la amalgama de conflictos armados de baja y alta intensidad en el país y específicamente en la ciudad.

Medellín, como otras ciudades colombianas, revela la consecuencia de dichos conflictos al generar poblamientos y generaciones enteras de migrantes, desplazados o exiliados que han construido, comprendido y vivido su pertenencia a la ciudad marcada por los hitos del desarraigo, la no inclusión en las políticas de desarrollo de la ciudad, la exclusión de los servicios y ofertas de empleo, etc., realidades que van posibilitando en dichas zonas, dinámicas de consolidación de nuevos órdenes y desórdenes que se gestan desde la ilegalidad, buscando darle a cada zona de la Urbe, su "orden propio", el cual se impone siempre mediado por la violencia armada, por lo que llamamos, los péndulos sucesivos de la violencia Urbana en Medellín.

Es de entender que la sociedad que nace del consenso, necesita igualmente las certezas que en principio el estado debe garantizar unos mínimos, pero cuando éste no logra dar certezas ni genera el consenso, ocurre que las comunidades se pliegan o permiten con su apoyo o su omisión y silencio dadas por el miedo, la acción de quien represente una opción más fuerte que la del estado.

Es así que Medellín hoy 2010, aún sigue padeciendo una violencia o conflicto de baja intensidad de carácter intraurbano, lo sugiere una lectura a través de varias preguntas, para resolver pero no en el presente texto, estarían ¿Por qué aún existe un fenómeno de violencia generalizado en la ciudad de Medellín luego de los acuerdos de paz logrados con los paramilitares? ¿Por qué, luego de los análisis, encuestas, y recomendaciones dadas por las investigaciones realizadas en el país y en la ciudad no se ha logrado acertar en lograr una verdadera solución a los conflictos? ¿Los diagnósticos y medidas tomadas por las entidades gubernamentales no han funcionado o no se han sabido aplicar? ¿Qué es lo que no permite que las confrontaciones armadas terminen? ¿Existe algún tipo de solución? ¿el tema de las víctimas por qué sigue siendo invisible respecto del victimario?, etc., éstas preguntas surgen luego de analizar las dinámicas violentas de la ciudad, donde pareciera que no se contara en Medellín con un buen y real diagnóstico de la situación de la ciudad, dónde esa falta de un dictamen claro puede entenderse en tanto dicho problema no ha sido indagado en sus reales causas estructurales, que supere la mirada reduccionista de una "guerra por las plazas de vicio" o un problema de micro tráfico de drogas, etc., minimizando los otros enfoques de esta situación como expresión y continuidad de una serie de conflictos aún no superados en la ciudad.

Todos los conflictos a los que ha enfrentado el país, han tenido propuestas de solución de carácter político, económico y militar, en diversos momentos tanto a nivel nacional,⁴ Departamental o municipal.⁵ Basta con recordar cuando se anunció la guerra contra el Cartel de Medellín, y la posterior muerte de Pablo Escobar⁶ que se presentaba como el fin de la violencia armada en Medellín; luego los procesos de paz con los grupos de milicias se presentaron también como el fin de la violencia;⁷ igual ocurrió con los pactos de no agresión que la Administración Municipal⁸ suscribió con las bandas criminales; del mismo modo se presentó la operación Orión en la comuna 13, la Operación Mariscal entre otras, como un renacer de la ciudad y, recientemente, los acuerdos de desmovilización con los grupos paramilitares se presentaron como la superación definitiva y última de la violencia, ya más recientemente en el 2010 un pacto entre



“jefes” de bandas antes de los Juegos Suramericanos celebrado en Medellín, se presentó como el inicio de la paz en Medellín. Sin embargo, dichas soluciones no han tenido una resolución definitiva de los conflictos y en muchos casos las mismas soluciones parecen haber detonado otras formas de violencia.

Así asumidas las cosas, es posible que la ciudad en la que habitamos avance hacia el rescate de la memoria, la Verdad, la Justicia y la Reparación con acciones formativas y pedagógicas que incluyan todo el sistema educativo que vincule su realidad y las reales causas del interminable péndulo de la violencia urbana de la ciudad, reflejando la desgracia del sufrimiento de aquellos que conocen el dolor de cerca evitando el olvido, la indiferencia y la inercia del vivir en una sociedad que banaliza, gracias a sus medios masivos de comunicación, la violencia y el drama de sus víctimas, convirtiéndola en una trivialidad, en mero show de momento y en un simple espectáculo de la televisión.

Metología

Las jornadas de atención a víctimas permitió aplicar una serie de recursos y estrategias de investigación que permiten dar cuenta de contextos relativos a los hechos de violencia, a las condiciones socio demográficas de los encuestados y a la citación actual de las víctimas como grupos social. Si bien la encuesta ha sido la herramienta más recurrente para la obtención de información, ésta se ha acompañado con técnicas de carácter cualitativo como son las entrevistas con expertos y –en conjunto- se han contextualizado con un procesamiento de georeferenciación de la información que permite análisis y espaciales y reflexiones territoriales sobre el estado de las víctimas en la ciudad de Medellín.

Tras un proceso de análisis estadístico que permitió el contraste de la información, la estandarización de tablas y una coordinación para la recolección de datos, esta investigación arroja que la encuesta desarrollada cuenta con una confianza del 95% y un error del 5 % para el análisis.

Ficha Técnica:

Universo: Víctimas directas e indirectas del conflicto armado entre 1964 y 2008 que se acercaron a las jornadas programadas por la fundación Forjando Futuros.

Unidad De Muestreo: Hechos de victimización directa o indirecta a Personas por actores Armados.

Fecha: Febrero a diciembre de 2009.

Área de cobertura:

- **Comuna uno Popular:** comprende los barrios Santo Domingo Sabio Uno y Dos, Popular, Granizal, Moscú Dos, Villa de Guadalupe, San Pablo, Aldea Pablo VI, la Esperanza Dos, El Compromiso, La Avanzada y Carpinelo.

- **Comuna cuatro Aranjuez**, a la que pertenecen los barrios Berlín , San Isidro , Palermo , Bermejál - Los Álamos , Moravia , Sevilla , San Pedro , Manrique Central N° 1 , Campo Valdés N° 1 , Las Esmeraldas , La Piñuela , Aranjuez , Brasilia , Miranda.
- **Comuna seis Doce de octubre:** Comprende los barrios: Santander , Doce de Octubre N° 1 , Doce de Octubre N° 2 , Pedregal , La Esperanza , San Martín de Porres , Kennedy , Picacho , Picachito , Mirador del Doce , Progreso N° 2 , El Triunfo.
- **Comuna ocho Villa Hermosa:** Comprende los barrios: Villa Hermosa , La Mansión , San Miguel , La Ladera , Batallón Girardot , Llanaditas , Los Mangos , Enciso , Sucre , El Pinal , Trece de Noviembre , La Libertad , Villa Tina , San Antonio , Las Estancias , Villa Turbay , La Sierra (Santa Lucía - Las Estancias) , Villa Lilliam
- **Comuna nueve Buenos Aires:** Comprende los barrios: Juan Pablo II , Barrios de Jesús , Bomboná N° 2 , Los Cerros El Vergel , Alejandro Echevarria , Barrio Caicedo , Buenos Aires , Miraflores , Cataluña , La Milagrosa , Gerona , El Salvador , Loreto , Asomadera N° 1 , Asomadera N° 2 , Asomadera N° 3 , Ocho de Marzo.
- **Comuna Trece San Javier:** Comprende los barrios: El Pesebre , Blanquizal , Santa Rosa de Lima , Los Alcázares , Metropolitano , La Pradera , Juan XIII - La Quiebra , San Javier N° 1 , San Javier N° 2 , Veinte de Julio , Belencito , Betania , El Corazón , Las Independencias , Nuevos Conquistadores , El Salado , Eduardo Santos , Antonio Nariño , El Socorro , La Gabriela.
- **Comuna diez y seis Belén:** Comprende los barrios: Fátima , Rosales , Belén , Granada , San Bernardo , Las Playas , Diego Echevarría , La Mota , La Hondonada , El Rincón , La Loma de Los Bernal , La Gloria , Altavista , La Palma , Los Alpes , Las Violetas , Las Mercedes , Nueva Villa de Aburrá , Miravalle , El Nogal - Los Almendros , Cerro Nutibara.
- **Corregimiento de San Antonio de Prado.**
- **Corregimiento de San Cristóbal.**

No incluye: Comuna dos "Santa Cruz", Comuna tres "Manrique", Comuna cinco 5 "Castilla", Comuna siete "Robledo" Comuna diez "La Candelaria" Comuna once "Laureles - Estadio", Comuna doce "La América", Comuna catorce "El Poblado", Corregimiento de Santa Elena, Corregimiento de Palmitas y Altavista.

Tipo De Muestreo: Estratificado por Comunas y Corregimientos incluidos en la muestra realizada por el operador encargado de las jornadas, según lugar de residencia actual.

Técnica De Recolección De Datos: Encuesta, entrevista personal.

Tamaño De La Muestra: 1741 entrevistas



Trabajo Piloto: septiembre 26 de 2009 Trabajo de campo No 6, total encuestas 185

Objetivo De La Encuesta: Identificar víctimas del conflicto armado entre 1964 y 2008 con el fin de conocer la fenomenología de la violencia en Medellín y su área metropolitana

Principales líneas de análisis

En el siguiente documento se exponen las principales conclusiones de la sistematización realizada a la encuesta de víctimas en Medellín basada en el instrumento de recolección de información de la Encuesta realizadas a personas que asistieron a las Jornadas de Víctimas conflicto Armado programadas por LA FUNDACIÓN "FORJANDO FUTUROS" Durante el año 2009 que asistieron a Jornadas. A partir de las tablas de frecuencias y por medio de la georeferenciación de algunas de las variables, la lectura descriptiva se complementa con una serie de hipótesis que incluyen una reflexión en tres niveles: estadística, espacial y analítica.

Ahora bien, el enfoque de este documento apunta no solo a representar -por medio de estadísticas descriptivas-⁹ la caracterización realizada, sino también a comprender algunas particularidades de las víctimas como expresión organizada de la sociedad civil. Características que desde la perspectiva de la teoría del Capital Social permite trazar no sólo líneas de análisis sino también áreas de intervención, bien sea a partir de políticas públicas o de iniciativas privadas.

Resultados

En este orden de ideas, el primer elemento importante a tomar en cuenta de la información consignada en la encuesta es la edad de las personas que declararon, donde se observa un número considerable de personas entre los 25 y 60 años (véase gráfica No. 1) en donde la mayor cantidad de personas se encuentra entre los 30 y 50 años (véase gráfica 1.1, gráfica que discrimina la información por sexos).

Gráfica 01. Frecuencia agregada de edades en la población encuestada.

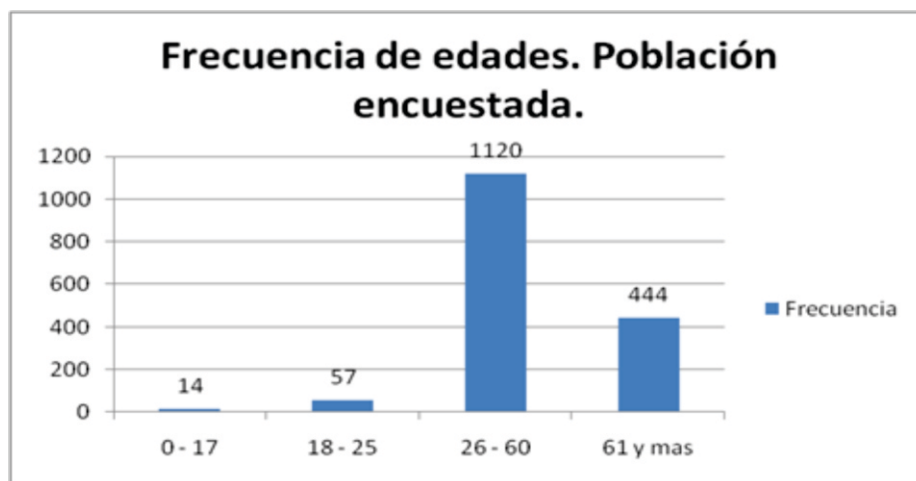

Gráfica 1.1 Relación de sexos por edad.

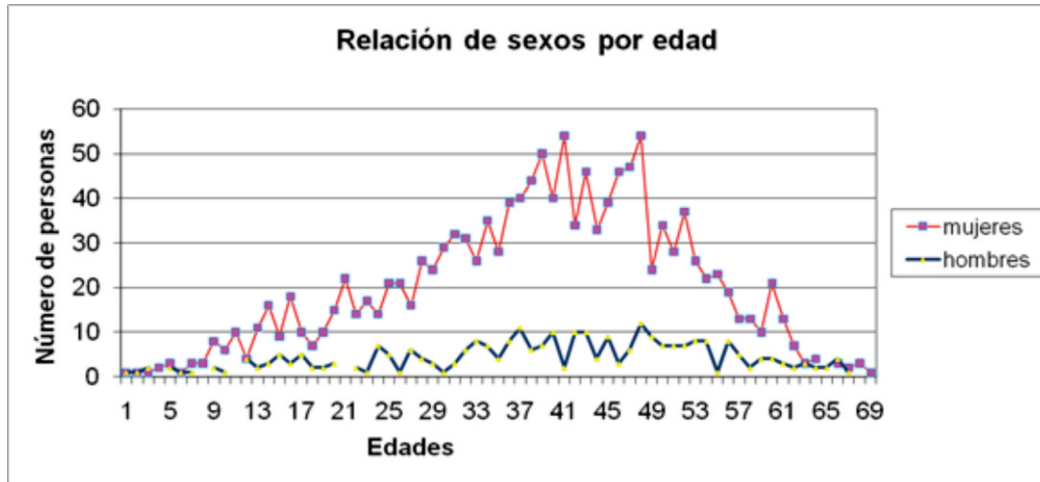

Dadas las características de aplicación de la encuesta, los datos consignados –aunque se han propuesto como muestrales (toda vez que se realizó una recolección de datos por comunas y corregimientos definidos por un ejercicio de definición muestral), se enmarcan e intentan superar el complejo problema que significan las siguientes condiciones en la ciudad de Medellín:

- a) No existen registros amplios sobre el total de las víctimas en la ciudad.
- b) En buena parte, la información actual sobre víctimas -inclusive esta encuesta y este trabajo- está cruzada por sesgos de inclusión (que delimitan el tipo y característica de víctima, que para el caso del presente ejercicio implicó convocar a víctimas reconocidas como tales en el marco de la Ley de Justicia y Paz)
- c) Los aplicativos y estrategias para recoger información se enfrentan a contextos en donde los distintos conflictos que atraviesan la ciudad no se han superado del todo (controles de grupos armados, reactivación de disputas territoriales, cohesión a la movilización social en zonas periféricas)

A pesar de estas condiciones, el ejercicio derivado de la encuesta, su procesamiento y los análisis estadísticos y espaciales aquí realizados permiten identificar distintos patrones: concentración de variables, espacialidades por variable, correspondencias y fenómenos espacio-temporales, entre otros. Los lugares y el número de personas encuestadas (véase Gráfica 2) permiten identificar los sitios de mayor afectación, dónde viven la mayoría de las víctimas y de qué zonas de la ciudad provienen. Como se verá más adelante los datos y los mapas ofrecen pistas para comprender la movilidad Urbana –quizá motivada por factores de expulsión y desplazamiento intraurbano- difíciles de definir y de medir en medio de contextos urbanos, siendo este tema uno de los agregados de la investigación que bien puede abrir una línea de estudio subsidiaria al estudio pues marca una estrategia y pauta metodológica para dar cuenta

de un fenómeno de tan complejo registro como es el desplazamiento intraurbano.

La siguiente gráfica ubica lugares (comunas), frecuencias de atención y permite ver aquellos espacios urbanos que mas convocaron víctimas a las jornadas de atención. Véase grafica 2

Grafica 2. Personas que asistieron a las jornadas por cada Lugares de atención

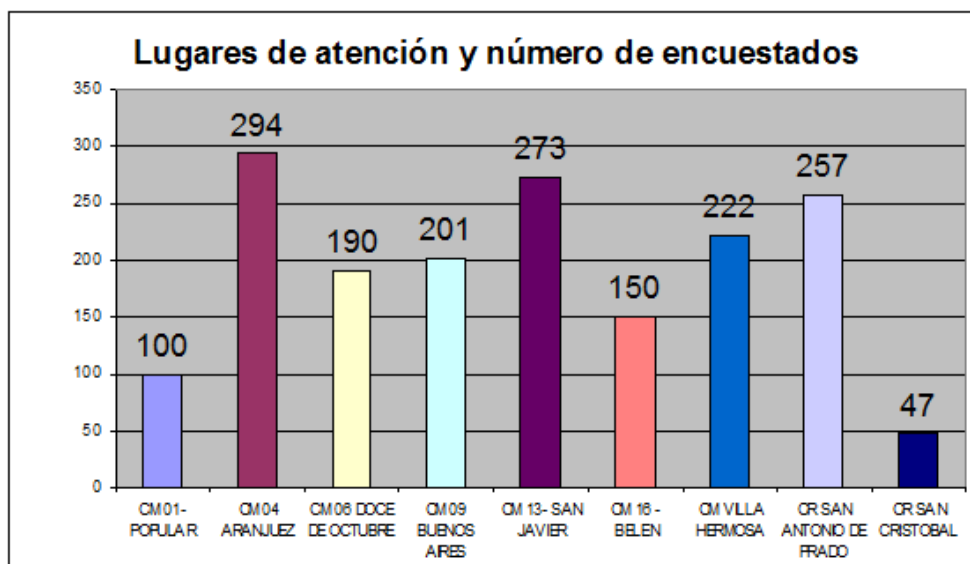

El siguiente mapa (mapa 01) permite observar el número y densidad de las personas encuestadas según las comunas de la ciudad de Medellín (sin corregimientos) y los barrios donde habitan en la actualidad. La lectura de este mapa permite identificar varios elementos:

- La mayoría de las víctimas vive en barrios periféricos cuya estratificación social es mayoritariamente 1 y 2.
- Dentro de cada comuna existen barrios, y grupos de barrios, que concentran una densidad mayor de víctimas.
- La mayor densidad de sitios de vivienda actual corresponde a zonas en donde las conflictividades urbanas no han sido superadas (como es el caso del Popular, San Javier, Doce de Octubre y Villahermosa)

Mapa 1. Densidad de personas por lugar de residencia que asistieron a las jornadas de atención a víctimas 2009

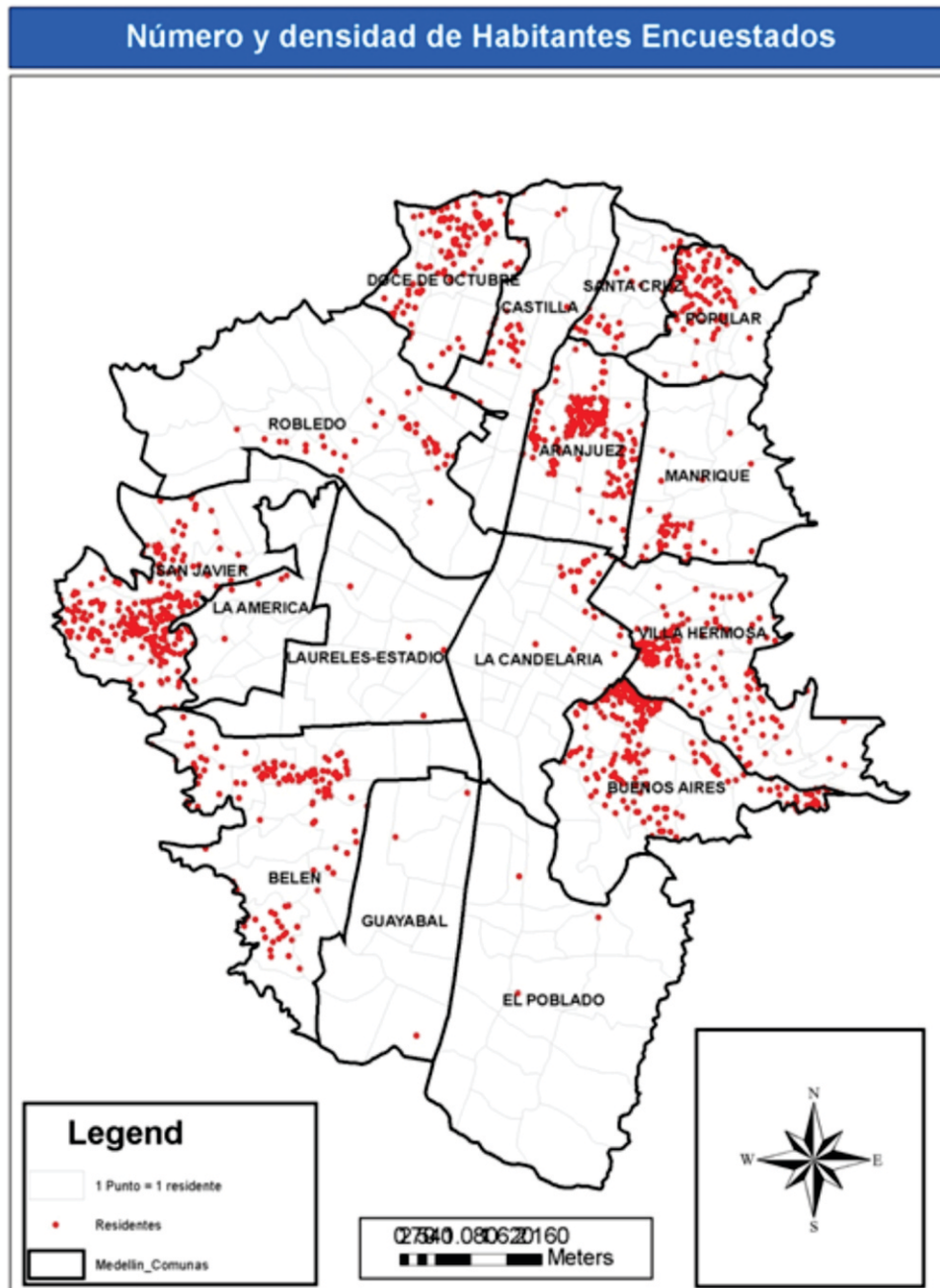

Características de la Población Encuestada

Entre los elementos recogidos por la encuesta,¹⁰ junto a la relación entre sexos antes mencionado, la escolaridad y la participación en organizaciones de víctimas son dos de los principales características que permiten realizar cruces con otras variables para comprender la naturaleza de las acciones emprendidas por las víctimas; acciones que implican iniciativas carácter individual (intensidad de las denuncias ante autoridades pertinentes) o colectivas (participación en organizaciones sociales).

En relación a al sexo de las personas que declararon, el 87% (1381) son mujeres (frente al 17% (283) que son hombres;¹¹ véase Gráfica 3) y como grupo étnico que merece atención especial y diferencial de parte de las autoridades, la caracterización que de esta encuesta permite comprobar una tendencia nacional: son mujeres quienes encabezan las iniciativas regionales de víctimas (véase por ejemplo, el caso del Oriente antioqueño y la estrecha relación entre la organización de Mujeres Amor y la asociación de víctimas Aproviaci; esta hipótesis se construye de forma mas amplia en este documento). La siguiente tabla muestra la relación por sexos de las/los encuestados (la relación en edades puede observarse en la gráfica 1.1):

Grafica 3. Relación por género de personas encuestadas.



El grado de escolaridad en hombres y mujeres muestra datos porcentuales similares. Las siguientes graficas permiten observar el número total de personas según su escolaridad, y las magnitudes totales para la comparación (secciones en colores del pie). Llama la atención cómo, a pesar de la superioridad numérica de las mujeres encuestadas, el grado de escolaridad es similar –cuando no menor- al de los hombres. Véase Grafica 4, 5 y 6.

Gráfica 4. Escolaridad total de población encuestada

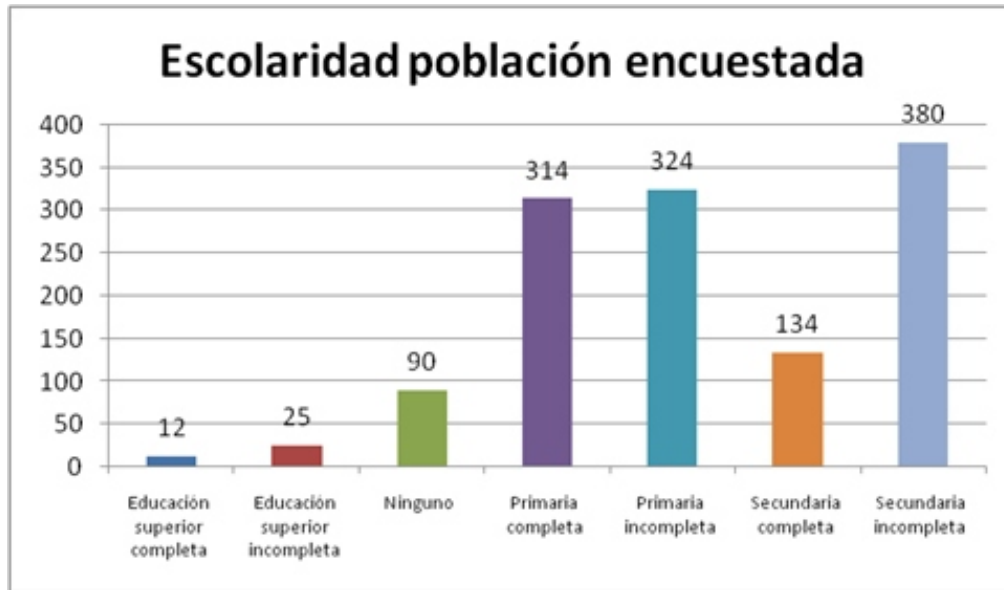

Gráfica 5. Grado de escolaridad de mujeres que asistieron a jornada de atención a víctimas 2009.

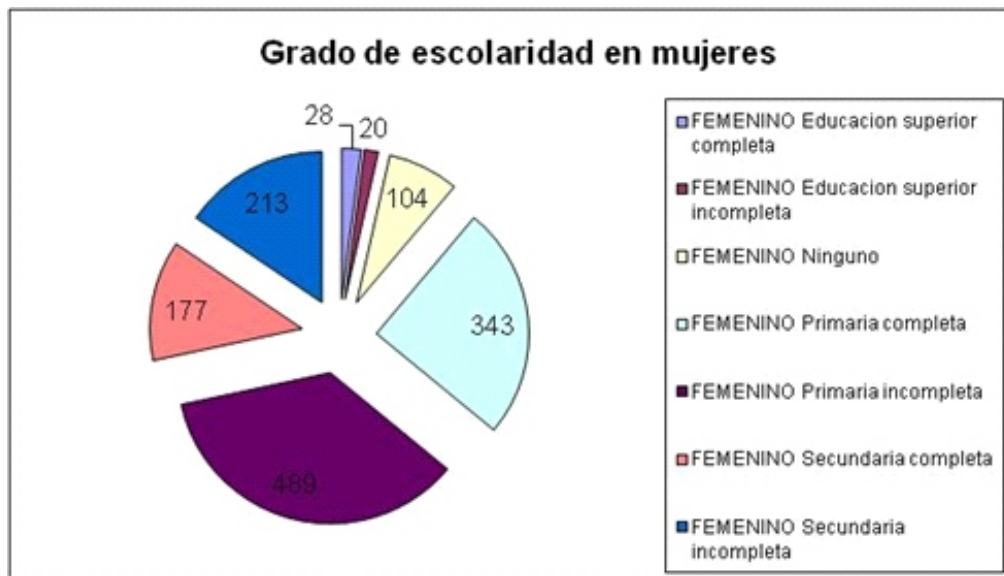

Grafica 6. Escolaridad de hombres que asistieron a jornada de atención a víctimas 2009.



Tabla XX. Profesión u oficio de las personas que asistieron a las jornadas 2009. Información depurada y clasificada

Profesión u oficio	Frecuencia	Porcentaje	Porcentaje acumulado
Administrador	3	0,2%	0,2%
Agricultor	9	0,5%	0,7%
Albañil	5	0,3%	1,0%
Ama de casa	1004	60,9%	61,9%
Arreglo de sombrillas	1	0,1%	62,0%
Asesor de servicios	1	0,1%	62,0%
Auxiliar de enfermería	1	0,1%	62,1%
Auxiliar de laboratorio	1	0,1%	62,2%
Auxiliar de servicios generales	1	0,1%	62,2%
Auxiliar docente	1	0,1%	62,3%
Bibliotecóloga	1	0,1%	62,3%
Cabildante comuna 6	1	0,1%	62,4%
Cajero	1	0,1%	62,5%
Celador	1	0,1%	62,5%
Cocinero	6	0,4%	62,9%
Confeccionista	27	1,6%	64,5%
Comerciante	23	1,4%	65,9%

Comidas rapidas en la casa	1	0,1%	66,0%
Conductor	7	0,4%	66,4%
Construcción	26	1,6%	68,0%
Cuidadora de niños	1	0,1%	68,0%
Desempleado	126	7,6%	75,7%
Discapacitado	4	0,2%	75,9%
Docente	1	0,1%	76,0%
Ebanista	3	0,2%	76,2%
Electricista	1	0,1%	76,2%
Empacador	1	0,1%	76,3%
Empleado de cafetería	1	0,1%	76,3%
Empleado de restaurante	1	0,1%	76,4%
Enfermero	1	0,1%	76,5%
Estilista	8	0,5%	77,0%
Estudiante	18	1,1%	78,0%
Fabricante de arepas	2	0,1%	78,2%
Fisioterapeuta	1	0,1%	78,2%
Floricultor	1	0,1%	78,3%
Guarda de seguridad	3	0,2%	78,5%
Guarnecedor	1	0,1%	78,5%
Independiente	17	1,0%	79,6%
Líder comunitario	11	0,7%	80,2%
Madre comunitaria	23	1,4%	81,6%
Madre sustituta	1	0,1%	81,7%
Maestra de manualidades	1	0,1%	81,7%
Manipulador de alimentos	3	0,2%	81,9%
Manualidades elementos religiosos	1	0,1%	82,0%
Mecánico industrial	1	0,1%	82,0%
Mensajero	3	0,2%	82,2%
Mesero	1	0,1%	82,3%
Modelista	1	0,1%	82,4%
Modista	4	0,2%	82,6%
Monturas para caballos	1	0,1%	82,7%
Músico	1	0,1%	82,7%
Niñera	2	0,1%	82,8%
Oficios varios	67	4,1%	86,9%
Ojalatero	1	0,1%	87,0%
Operario	14	0,8%	87,8%
Panadero	3	0,2%	88,0%

Pastelero	1	0,1%	88,1%
Peluquero	2	0,1%	88,2%
Pensionado	57	3,5%	91,6%
Pintor	5	0,3%	91,9%
Pulidor	2	0,1%	92,1%
Reciclador	7	0,4%	92,5%
Recolector de café	1	0,1%	92,5%
Secretaria	6	0,4%	92,9%
Servicio domestico	42	2,5%	95,5%
Servicios generales	1	0,1%	95,5%
Supernumerario	1	0,1%	95,6%
Tapicero	4	0,2%	95,8%
Técnico construcciones civiles	1	0,1%	95,9%
Técnico electrónico	1	0,1%	95,9%
Tecnólogo industrial	1	0,1%	96,0%
Tendero	1	0,1%	96,1%
Trabajadora de tele Medellín	1	0,1%	96,1%
Transito	1	0,1%	96,2%
Vendedor	4	0,2%	96,4%
Vendedor ambulante	52	3,2%	99,6%
Vendedor de chance	4	0,2%	99,8%
Vendedor de minutos	2	0,1%	99,9%
Vigilante	1	0,1%	100,0%
Total	1649	100,0%	100,0%

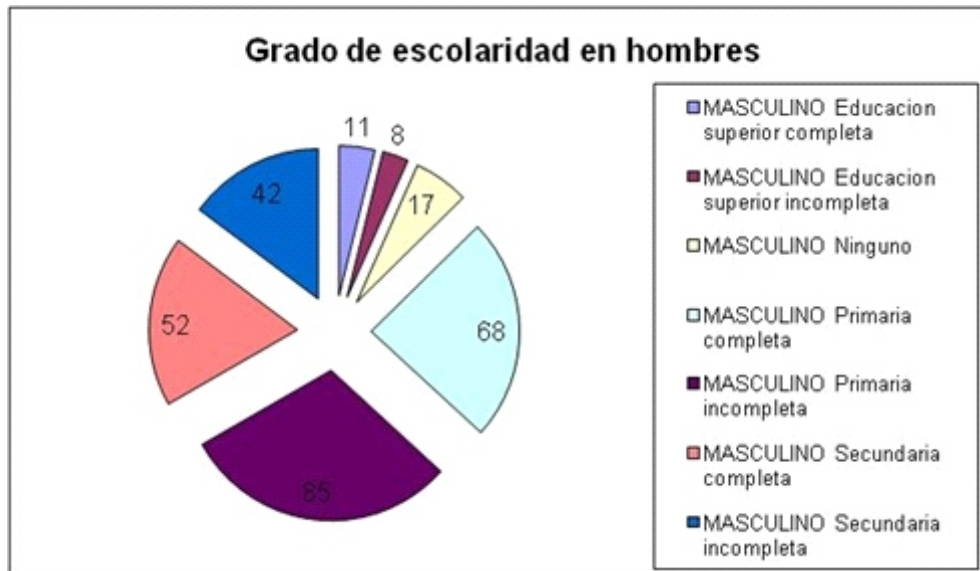
Categorías de trabajo de los participantes en las jornadas de Medellín en el año 2009:

Sector primario	Sector secundario	Sector terciario	Sector informal	Otros oficios
11	119	69	75	1375

- Primario Agrícola “Comprende las actividades de extracción directa y sin transformaciones de bienes de la naturaleza. Normalmente, se entiende que forma parte del sector primario la agricultura, la ganadería, la selvicultura (subsector forestal) y la pesca (subsector pesquero y piscícola)[1].” Basados en esta definición agrupamos oficios como “arrancador de yuca”, “bananero” entre otros en “AGRICULTOR (A)” y así sucesivamente.
- Secundario, sectores de producción o de la industria: Comprende actividades que implican la transformación de materias primas a través de varios procesos productivos. Hacen parte de este sector la industria alimenticia, manufacturera, la construcción, la minería y las actividades vinculadas a la producción de energía eléctrica, gas y agua (energética).” 1 En esta categoría se estandariza “OBRERO (A)” y las profesiones de aserrador, administrador, empleado, matarife entre otros.

- Terciario, servicios: Incluye todas aquellas actividades que no producen un bien tangible, pero que son necesarias para el funcionamiento de la economía. Está integrado por una extensa y variada gama de actividades dedicadas a prestar servicios de apoyo a la actividad productiva, al cuidado personal y de los hogares, así como al esparcimiento y a la cultura de la población.” en esta categoría por ejemplo ubicamos como “TRANSPORTADOR (A)” los oficios concernientes a chalupero, chofer, conductor, moto taxista, despachador, y así sucesivamente. Además incluimos a quienes dijeron ser “EMPLEADOS (AS)”
- Sector informal: En esta categoría parametrizamos todos los oficios informales en un gran grupo y “VENDEDOR (A) AMBULANTE”, además oficios como “saca de arena”, “vendedor de confites” entre otros.
- Otros oficios: Bajo los cuales ubicamos aquellos que generan especial interés –por su afectación en el marco del conflicto armado- para el análisis como lo son “AMA DE CASA”, “MADRE COMUNITARIA”, “ESTUDIANTE” Y “PENSIONADO (A)”

En relación con el estado civil la mayor proporción de personas encuestadas son casadas, seguidas por personas solteras y viudas. Estas distintas distribuciones pueden observarse en la siguiente gráfica.

Gráfica 7. Estado civil de personas que asistieron a las jornadas de atención de víctimas 2009.

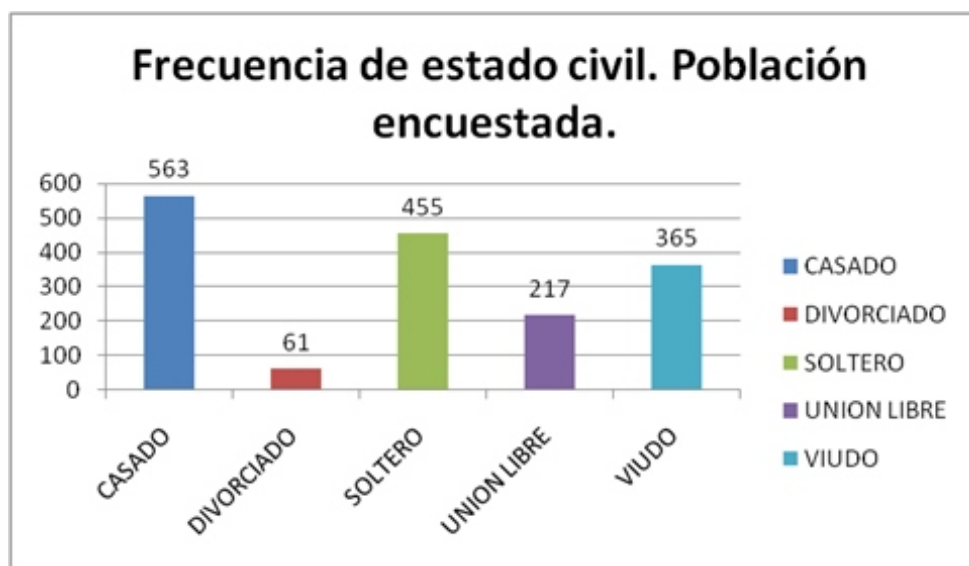

Participación de Personas que denuncian los Hechos

Ahora bien, en términos de participación en organizaciones de víctimas la equidad porcentual desaparece y son las mujeres quienes en relación a los hombres más participan en organizaciones de este

tipo. En ambos sexos la mínima participación en este tipo de organizaciones es notoria. Algunos factores asociados a esta tendencia tienen que ver con las modalidades subjetivas para tramitar el dolor y superar el sufrimiento. Los patrones culturales patriarcales dominantes en amplias capas de nuestra sociedad inciden en que las prácticas del sufrimiento se asocien a una condición femenina proclive al duelo. Ese duelo, cuando se moviliza en términos sociales y políticos, se encausa en organizaciones de víctimas que convocan en su mayoría a mujeres -no solo porque sean el grupo social de mayor afectación como víctimas indirectas- sino porque quizá muchas de ellas han vivido procesos de duelo colectivo que congrega en su mayoría a mujeres.

Muchos hombres suelen mantenerse al margen de prácticas de duelo, y las consiguientes asociaciones civiles a que pueden dar lugar, por esa diferenciación genérica que estima que el sufrimiento es propio de mujeres. El que estos patrones culturales aun tengan tal incidencia es un indicador -y llamado de atención- para las organizaciones de víctimas e instituciones encargadas de su atención, pues el papel político que han de jugar en aras de la verdad, justicia, reparación y garantías de no repetición (estándares de la movilización de organizaciones de víctimas) no sólo debe buscar estrategias para trascender los patrones patriarcales del duelo, sino también diseñar estrategias que permitan -respetando de alguna forma esas estructuras sociales- convocar a hombres y mujeres en torno a propósitos tales como la dignificación de la memoria y la justicia. Propósitos que con urgencia suponen un llamado ético para la sociedad colombiana en aras de la superación y prevención de conflictos.

Grafica 8. Participación de las personas quienes -organizadas en asociaciones de víctimas- asistieron a las jornadas de atención de víctimas por sexo



Dentro del universo total de víctimas encuestadas, la mayoría de la participación se encuentra en San Javier, donde 15 personas lo hacen. La media de participación es de tres personas por comuna. La siguiente gráfica ilustra la distribución de las personas que hacen parte de organizaciones de víctimas por Comuna.

Grafica 9. Personas por comuna que participan en organización de víctimas.

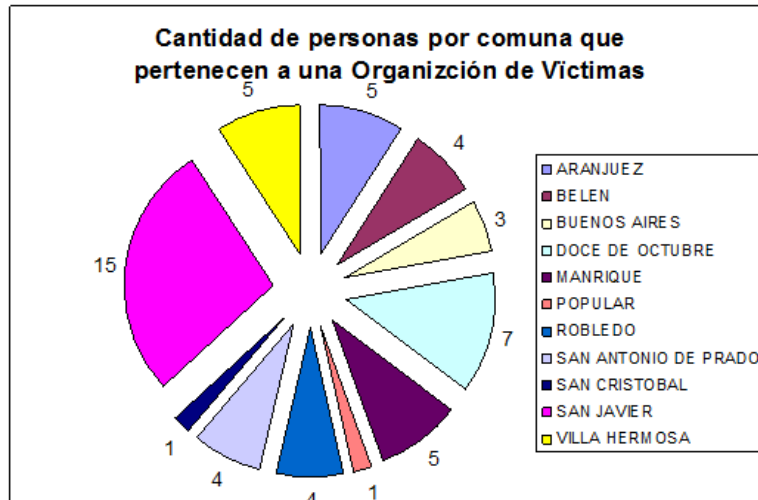

Esa participación, en términos porcentuales, sitúa a Robledo (25%), Manrique (17%), el Popular (11%) y San Javier (7%) como las comunas dónde se presenta la mayor participación de víctimas en organizaciones (véase tabla de frecuencias anexa). La siguiente gráfica permite ilustrar aquellos niveles significativos de participación. Véase grafica 8.

Grafica 10. Participación en organizaciones por comuna.



La expresión espacial de la participación social de las víctimas en organizaciones, cuando se relaciona con la densidad de víctimas en la ciudad, permite observar en el siguiente mapa los principales focos de participación y de no participación. Puesto que –como podrá observarse- una mayor densidad de víctimas no corresponde necesariamente a una mayor organización social, estos lugares identificados en donde las asociaciones de víctimas cuentan con algún grado de protagonismo proponen una serie de preguntas que bien vale la pena resolver en esfuerzos posteriores: ¿qué condiciones positivas tienen estos barrios para las víctimas? ¿Qué particularidades sociales encierran? ¿Qué define que un barrio u otro sean o no lugares propicios para la existencia de organizaciones de víctimas? Véase mapa 2.

Mapa 2. Personas que participan de una organización vs densidad poblacional

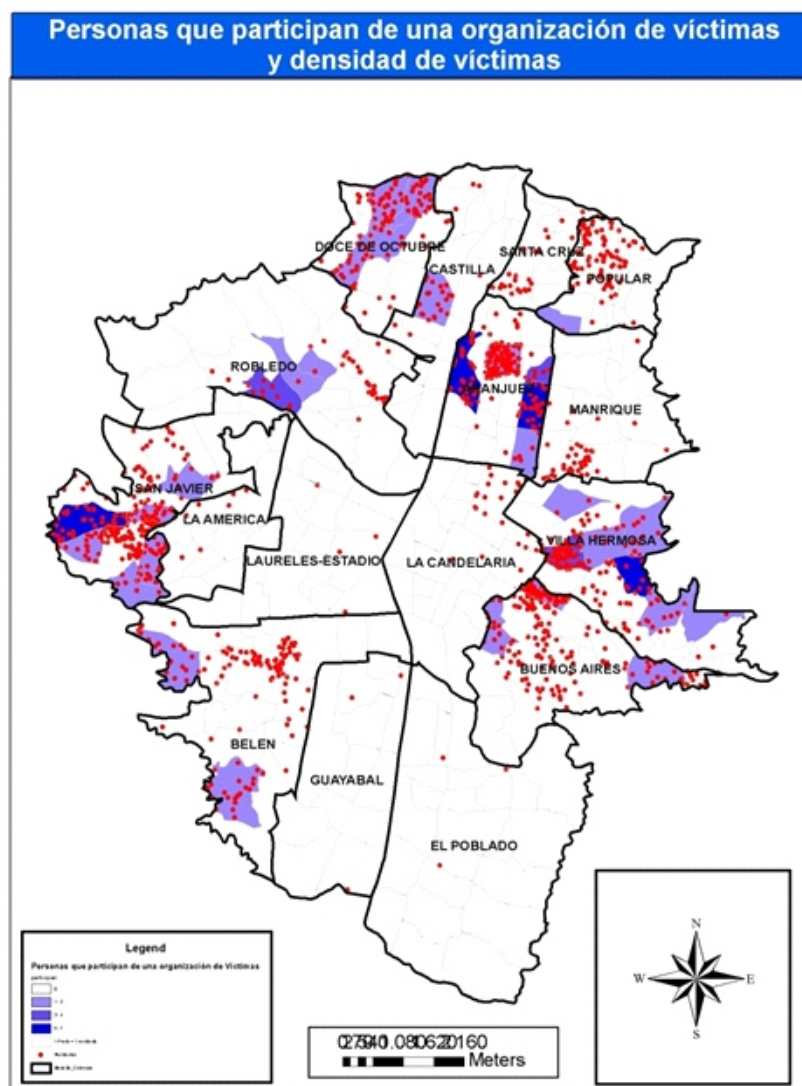

En relación con si las personas han recibido ayuda humanitaria institucional observa que el 90% no han recibido este beneficio y tan solo el 10% si.

Motivo de la asistencia a la jornada

En relación al motivo por el cual se asistió a la jornada, los participantes informaron que en primer lugar está el diligenciamiento del formato de la ley 975 (40%), seguido del seguimiento al proceso de reparación administrativa decreto 1290 (40%). Las asesorías de organizaciones que acompañaron el trabajo de la encuesta da cuenta que del total de encuestados, el 40% recibió asesoría de la Fundación Forjando Futuros.

En el marco de estas actividades, distintas solicitudes se tramitaron:

- Ayuda humanitaria (el 5% de la población encuestada la solicitó).
- Información para adelantar trámites en el marco de la Ley 975 (solicitada por el 18% de la población).
- Solicitud para diligenciar el formato de esta misma ley fue cubierta durante la jornada (40% de las personas encuestadas lo hicieron)
- Solicitud para diligenciar formato en el marco del decreto 1290 (25% de personas encuestadas lo hicieron)
- Averiguación por el radicado 1290 (40% de personas encuestadas lo hicieron)
- Solicitud para reparación directa (0,7% de la población)
- Solicitud de atención psicosocial (0,5% de personas).
- Solicitud para recibir asesoría frente a las versiones libres que rinden victimarios (1,3% de personas)

Descripción del Hecho

La denuncia de los hechos ante las autoridades competentes muestra que, aunque en su mayoría se han hecho conocer (46%), un porcentaje muy alto (31%) aun no han sido denunciados. La grafica que sigue da cuenta de esta relación entre hechos denunciados, no denunciados y aquellos sobre los cuales no se dispone información.



Grafica 11. Denuncia de los hechos.

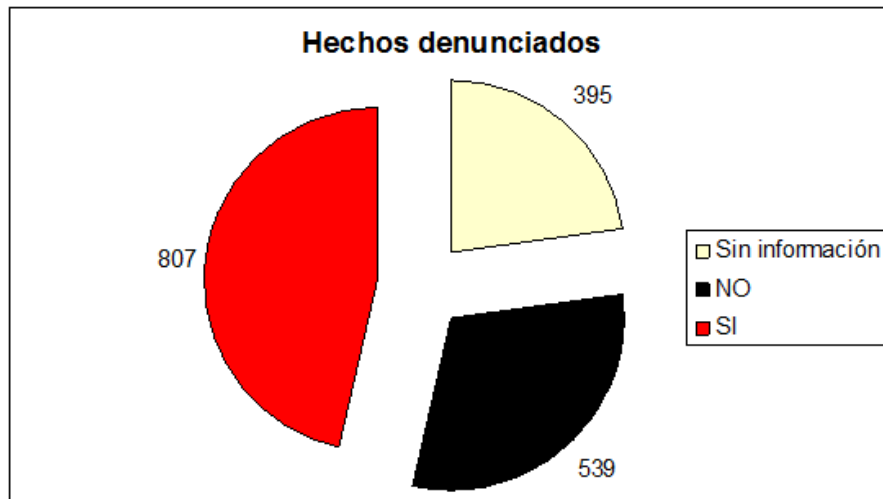

Ahora bien, las distintas relaciones a que puede dar lugar la encuesta permite proponer una serie de hipótesis relativas al Capital Social y su incidencia en prácticas ciudadanas. Es así que, como hipótesis, la correspondencia entre la intensidad de las denuncias y la vinculación de las víctimas a una organización muestra que (tal y como se ve en las siguientes gráficas) esa intensidad de denuncia tiende a ser mayor en las personas que hacen parte de una organización.

Grafica 12. Frecuencia de denuncias vs personas que no participan en organizaciones de víctimas



Figura 13. Frecuencia de denuncia vs participación en organizaciones de víctimas.

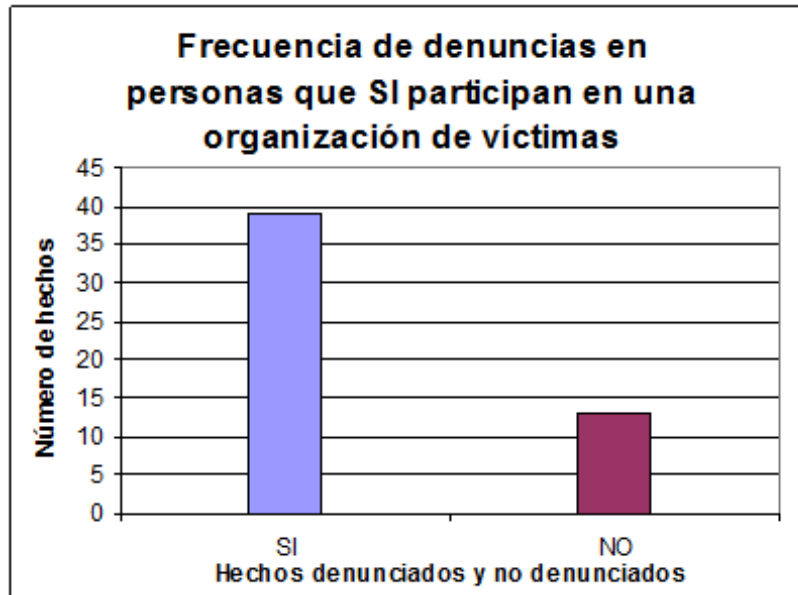

Las afectaciones que más se han registrado son los homicidios. Pero superan por amplia mayoría las afectaciones sobre las cuales no se registró información (Véase grafica siguiente)

Figura 14. Afectación principal que las personas que participan en las jornadas de víctimas denuncian.

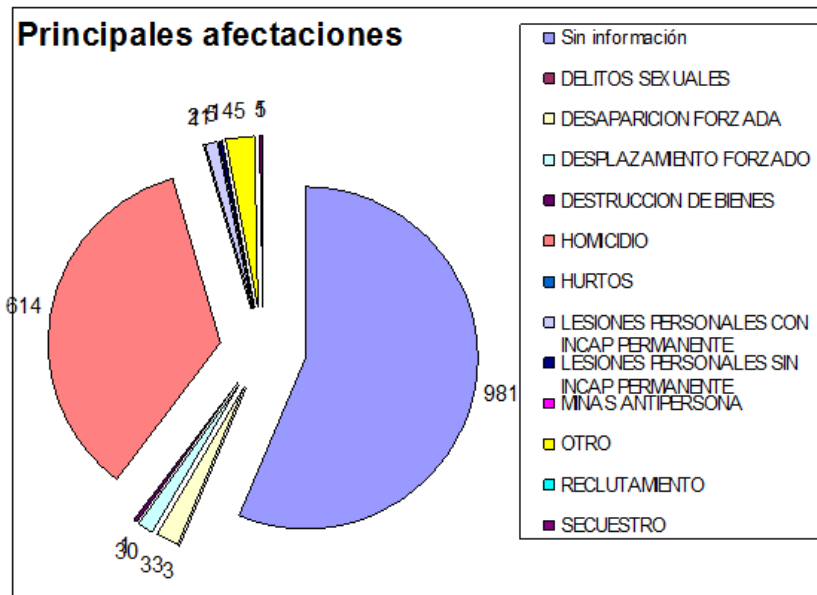

La distribución espacial de las afectaciones registradas muestra una distribución homogénea de los homicidios como el principal efecto de la violencia en la ciudad. Llama la atención como el desplazamiento forzado ha tenido mayor impacto en las comunas 12 de octubre, Aranjuez y Buenos Aires. Villahermosa, San Javier y 12 de octubre han sido las comunas donde la desaparición forzada muestra mayores registros.

Mapa 4. Distribución espacial de tipo de afectaciones.

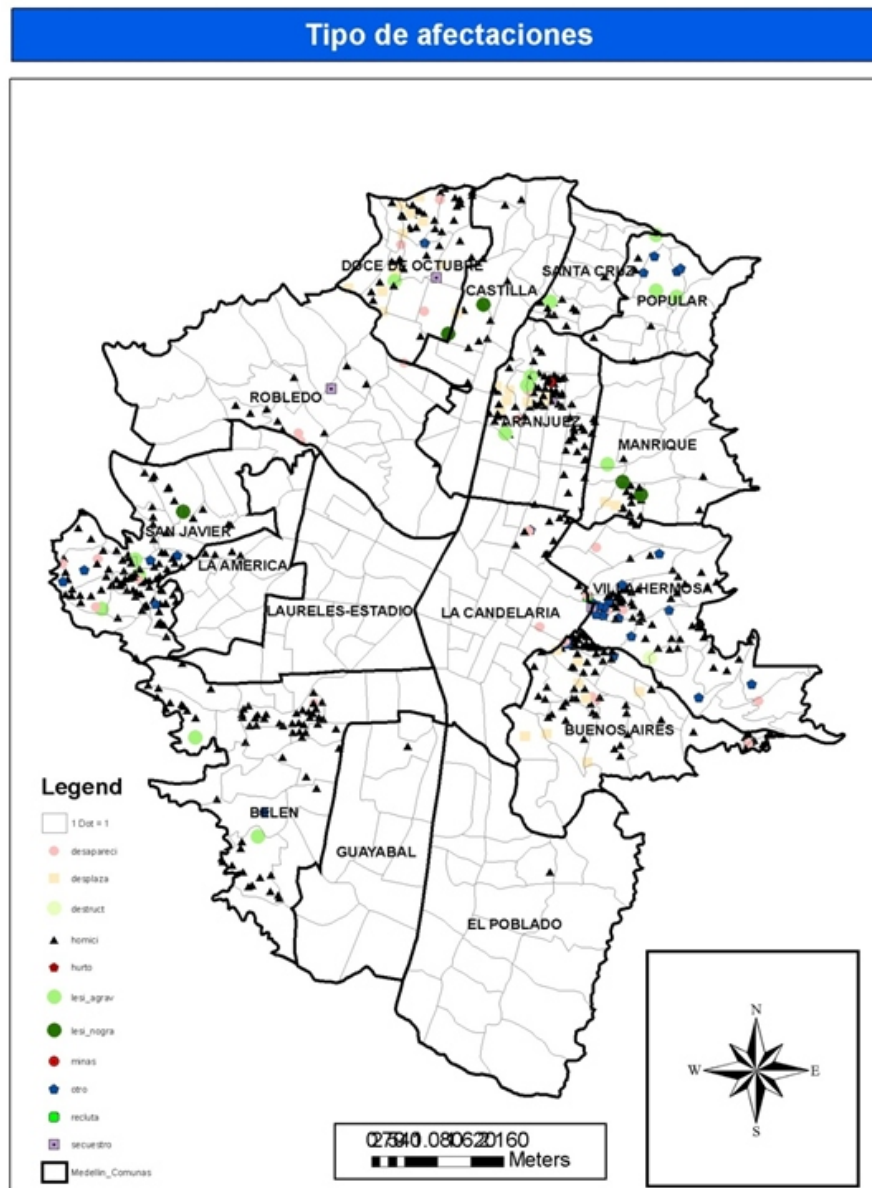

La relación entre la victimización directa o indirecta de los hechos –aunque muestra una paradoja en el caso de los homicidios, que encarnan la gran mayoría de hechos- permite observar que el reclutamiento forzado es un tipo de victimización que algunas personas se atreven a declarar, y que la categoría “otros” integra –principalmente- a quienes han sido víctimas directas. Situación que permite pensar que el panorama de posibles afectaciones es mas amplio que el ofrecido en el marco de la encuesta cuando de victimización directa se trata. La siguiente gráfica permite observar esta lectura:

Figura 15. Afectaciones directas e indirectas vs tipo de afectación

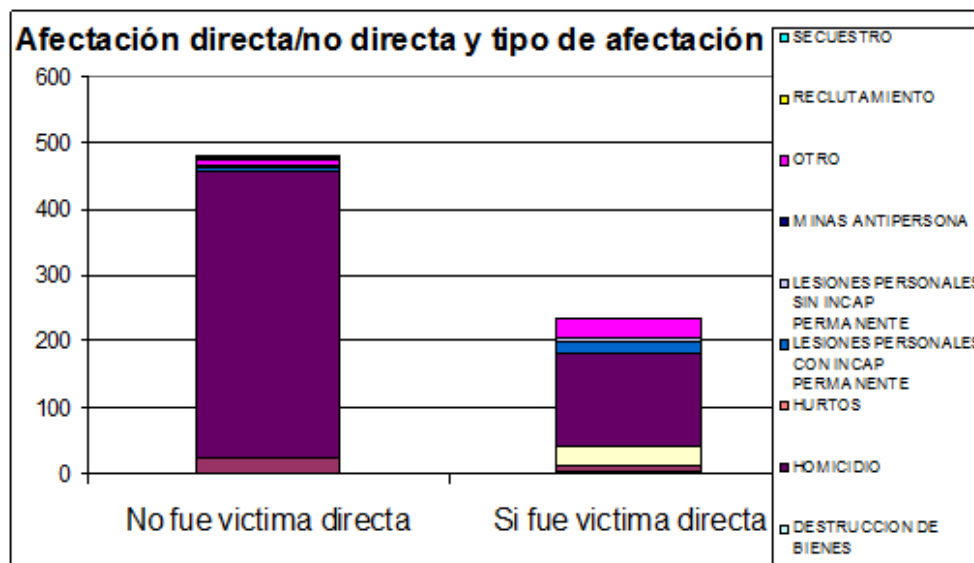

La relación de género que se encuentra entre la victimización directa y no directa muestra cómo entre las mujeres, y según se ve en la gráfica siguiente, la relación es desigual frente a los hombres. Puesto que la encuesta no establece el tipo de relación de parentesco entre el/la encuestada y la víctima directa se pueden aventurar hipótesis que sitúan a las mujeres como cabezas de hogar que han perdido o bien a su compañero, un hijo o su padre. Las mujeres, en efecto, también han sido víctimas directas y ello se ve en la gráfica- En mayor proporción que los hombres puesto que la mayoría de encuestadas fueron mujeres. Reclutamiento y otras afectaciones son –al igual que los hombres dos puntos característicos entre las víctimas directas.

Gráfica 16. Afectaciones vs género.

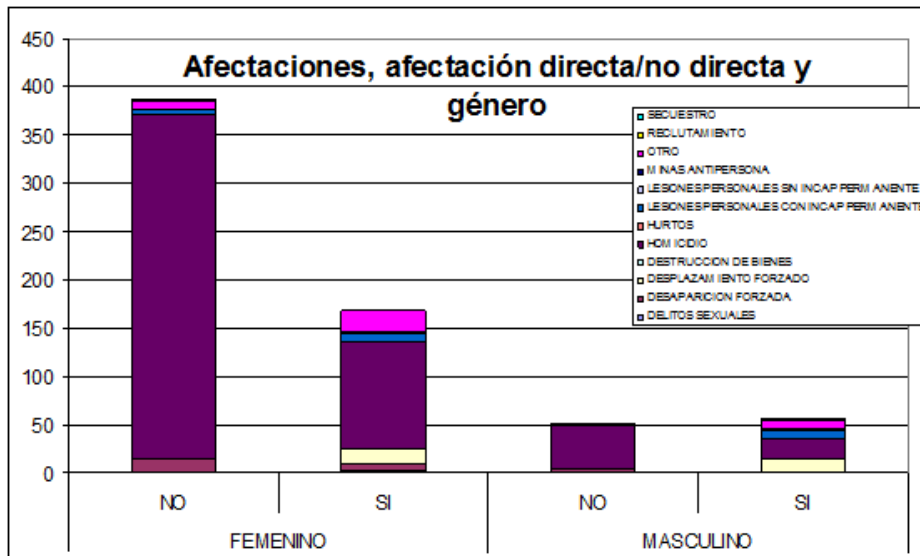

En relación con el año de ocurrencia de los hechos, el año donde mayores víctimas se reportaron fue el 2002 (10%), seguido del 2001 (7%) y el 2000 (6%).

Gráfica 17. Año de ocurrencia de los hechos que victimizaron a las personas que asistieron a las jornadas de atención a víctimas 2009.



La mayor frecuencia de las víctimas son hombres 91%. Véase tabla 22.

Tabla 1. Sexo de la víctima.

GENERO	Frecuencia	Porcentaje
FEMENINO	124	9,1%
MASCULINO	1245	90,9%
Total	1369	100,0%

Las víctimas al momento del suceso su estado civil reportado era solteros (86,2%). Véase tabla 23

Gráfica 18. Estado civil de la víctima al momento de los hechos.



En términos generales las víctimas reportan tener primaria completa o incompleta (50%) y secundaria incompleta (30%), es decir el 80% no reportaron no tener su ciclo académico secundario completo. Véase Gráfica 19.

Gráfica 19. Escolaridad de la víctima al momento de los hechos

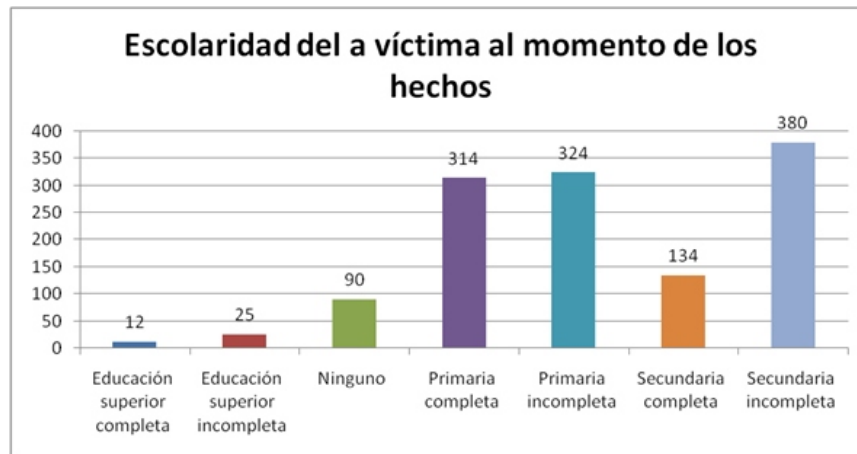

Afectaciones

En relación con las pérdidas económicas por la victimización sufrida se reporta que el 1% perdió lotes, el 2% fincas, el 2% casa o apartamento, el 2,1% casa finca, al 2% animales de cría y 2% electrodomésticos siendo estas las más representativas. Véase tabla 24.

Responsables del Hecho

En relación a la responsabilidad de los hechos se reporta la mayor frecuencia a las AUC (61.3%) siendo la más representativa.

Gráfica 20. Grupo armado al que se le atribuyen los hechos

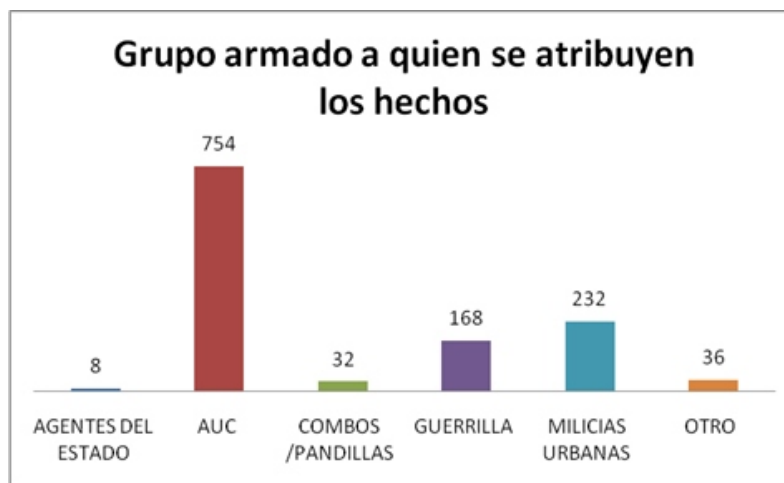

El 60% de las personas que asistieron a las jornadas denunciaron ante las autoridades, el 14% ante la fiscalía, el 9% ante la defensoría, el 18 ante justicia y paz.

A Manera de Conclusión

Vale anotar que los grupos armados ilegales, de alguna forma aprovecharon la reforma política de 1988 que culminó con la constitución de 1991, dado que el sistema político colombiano entró en un proceso de descentralización:

1. Elección popular de alcaldes y gobernadores.
2. Atribución de las regiones para ejecutar gastos sociales.
3. Surgimiento de nuevos partidos y actores asociados a guerrilla y paramilitares.

Siendo así, los grupos armados ilegales terminan cooptando el poder local y sus flujos de dinero, para ello expulsan o aniquilan según el caso, a políticos que no se sometieron; los paramilitares en dichas zonas hicieron elegir a sus propios candidatos: nuevo clientelismo armado. (Gustavo Duncan; 2005)

Es así que toda esta dinámica de guerra se integraba paulatinamente, con el poder político vigente y es la sociedad, las organizaciones sociales que reclaman sus derechos, quienes terminarán sufriendo de manera directa esta estrategia de eliminación o cooptación; estas organizaciones terminan transformándose en blanco político para el exterminio, es así que líderes y organizaciones que no querían sumarse a ciertas formas de actuar, o al silencio, o al no reclamos de sus derechos, los que señalaban los abusos de poder, las clientelas y mercados de votos. La lucha también se dio en este plano por el poder del territorio y de la capacidad de decisión de sus habitantes.

En esta lógica, varios métodos de terror se adelantaron, por ejemplo el señalamiento, entender e identificar a su opositor político, al que hace la crítica, como un desestabilizador, revoltoso, como alguien que no deja funcionar las cosas, cómo fue el caso de la Asociación de Juntas Administradoras Locales de Medellín (ASOCOMUNAL), de ser el *sindicato* de las acciones comunales, cargando el concepto de Sindicato como algo muy negativo, cuando es un derecho de asociación, se lanzaron calificativos como: - La Asocomunal es un brazo armado de la Insurgencia. Y -La Asocomunal es un nido de revolucionarios, comunistas, izquierdosos como lo referían los panfletos amenazantes que se distribuían en la ciudad,

El proceso de construcción de las redes juveniles en Medellín, también terminó siendo señalada como: *proceso juvenil perteneciente a la coordinadora Guerrillera*, "organización juvenil de las milicias y la subversión", fueron asesinados varios jóvenes de forma muy selectiva desarticulando esta iniciativa de participación; en el periódico el Tiempo se publicó un artículo señalando que: "Los proyectos productivos y las organizaciones juveniles son instrumentos por medio del cual hacen políticas los Elenos" (Periódico el Tiempo, Agosto 14, 1993).

El sector estudiantil también fue y sigue siendo objeto de señalamientos, casos delicados que se han dado están representados en el cierre del liceo Antioqueño de la Universidad de Antioquia por el hecho que de



allí salían los estudiantes más subversivos, en este mismo sentido se pretendió cerrar el Liceo Nacional Marco Fidel Suarez y el Liceo Pablo VI. La coordinadora estudiantil de la Universidad de Antioquia también recibió señalamientos de ser subversiva y Guerrillera. En últimas el sector estudiantil frecuente sufrió las desapariciones y asesinatos, en especial aquellos estudiantes vinculados a organizaciones obreras, campesinas, etc.

Así mismo, los convites o comités de derechos humanos, las organizaciones de familiares en defensa de los presos políticos y las asociaciones de desaparecidos, también fueron y siguen siendo señalados como organizaciones al servicio de la insurgencia.

Los sindicalistas son mirados a nivel social y cultural como sinónimos de subversivos, terroristas, anarquistas, destructores, desestabilizadores del orden público, caracterización que se extiende por todos los espacios de Colombia. Éste sector, es el más afectado por dicha violencia a sabiendas que ésta forma organizativa es legítima y necesaria en una democracia y además se requiere como reguladora de las políticas de las empresas. (Novelli, Mario; 2008)

A los desplazados y víctimas fruto de todo éste devenir de la violencia no se les dio ni ha dado un trato justo, por ejemplo a finales de los 90, la crisis económica afectó el sector minero y las grandes industrias, sumando los enfrentamientos entre AUC y Guerrilla a la permisividad del Estado, resultaron graves éxodos de la población campesina minera y obrera hacia Medellín. Frente a esta situación, el Estado solo vio un problema de asentamientos ilegales y por ello intervino con órdenes de desalojo, profundizando la brecha ya existente con la población civil. (Hincapié Gómez; 2006: 47)

Lo cierto es que hoy el narcotráfico, las bandas delincuenciales, los grupos paramilitares continúan generando focos de violencia que por momentos altera la vida de toda la ciudad.

Es por ello que desde la administración pública y las comunidades se debería implementar de manera real, ante un conflicto de hondas raíces estructurales que alimenta péndulos de violencia reiterativos en el devenir de las comunidades, una estrategia de largo plazo, menos mediática pero apegada a la Constitución Política, apuntalada en el Estado Social y Democrático de Derecho, que genere procesos continuos y sostenibles de inclusión social, tales como la educación, la alimentación infantil, la atención integral a las familias, la creación de empleo estable y bien remunerado, la participación ciudadana en la toma de decisiones acerca de su futuro, la búsqueda de programas integrales de superación de la pobreza; el fortalecimiento de las instituciones haciéndolas eficientes para la protección de todos los derechos a todos los ciudadanos; y del Estado Democrático, propiciando la expresión e inclusión de la diversidad en todos los asuntos públicos.¹² (Sanín, Luciano; 2010)

La atención a las víctimas en lo poco sigue siendo asistencialista, su protección efectiva una deuda, pues siguen siendo perseguidas, su reparación integral en espera, la verdad aún sigue sin develarse y la justicia no ha dado un resultado acorde al grado de daño causado.

Referencias Bibliográficas

- Alonso, Manuel; Giraldo, Jorge; Sierra, Diego. (2007). \Parapolítica: la ruta de la expansión paramilitar y los acuerdos políticos. "Medellín: el complejo camino de la competencia ramada" \Bogota: Corporacion Nuevo Arco Iris. Primera edición, ISBN 9789584417053 Shelf Mark: F00723
- Amnistía Internacional, Informe 2005.
- Arcos Rivas, Arleyson (2005) Aportes a la interpretación de proceso de defensa y aseguramiento comunitario en Medellín, el caso de las Milicias Populares. Tesis de Grado Maestría en Ciencia Política, Universidad de Antioquia.
- Balbín A Jesús, Insuasty R Alfonso, et alt (2009) Víctimas, Violencia y Despojo. Litoimpacto. Medellín.
- El exterminio de las AUC. El Tiempo, 28 de septiembre de 2003.
- Hincapie Gomez, Angela Esmeralda (2006). Conflicto armado Medellín-Colombia : comprensiones y acciones. \Medellin: Universidad Pontificia Bolivariana. ISBN 9586965104 Shelf Mark: 303.66/E56
- Jaramillo Arbelaez, Ana Maria and Ceballos Melguizo, Ramiro de J. and others (1998). \En la encrucijada: Conflicto y cultura política en el Medellín de los noventa. \Medellin: Corporación Región. ISBN 9589626564 Shelf Mark: 303.6/J37e
- Restrepo, Juan Diego. (2009)¿El declive de la seguridad democrática? "Estructuras paramilitares en Medellín: de la unificación de la criminalidad a la fragmentación violenta". Observatorio del conflicto armado, Corporación Nuevo Arco iris
- Rozema, Ralph. "Los paramilitares y violencia urbana en Medellín-Colombia" *Foro Internacional*, Vol. XLVII, Núm. 3, julio-septiembre, 2007, pp. 535-550. El Colegio de México, México.
- Ley 387, julio 18. Congreso de la República, Colombia.
- Ley 975, julio 25. Congreso de la República.
- Noche Y Niebla, CINEP, *Banco de Datos de Violencia Política y Derechos Humanos*,

⁴Entre otros ejemplos se cuenta con: La misión kemmerer en 1930 en el gobierno de Enrique Olaya Herrera, La Revolución en Marcha de Alfonso López Pumarejo y Darío Echandia Olaya como su vicepresidente apuntaron hacia la modernización del país y su inmersión en el ámbito de la economía capitalista. Luego durante el periodo de Eduardo Santos se establecieron nuevas leyes reformistas sin afectar a los grupos económicamente poderosos que habían brindado total apoyo a la candidatura presidencial afronta la crisis de la segunda guerra mundial que afectó nuestra economía ya que se redujeron las compras de café colombiano en el mercado internacional y las



importaciones. Luego durante el periodo de Alberto Lleras Camargo se intenta pacificar el campo, reglamentar el uso de la tierra y fomentar la educación primaria. Estableció la ley de reforma agraria y creó en 1961 el Instituto Colombiano de la Reforma Agraria. A partir de Mariano Ospina Pérez se inició la llamada época de la Violencia en Colombia, precipitado por el asesinato de Gaitán el 9 de abril de 1948, lo que generó graves disturbios en todo el país, y obligó a Ospina a convocar un gobierno de Unidad Nacional, que fracasaría, luego Ospina decide cerrar el Congreso (1949) que inauguraron una década de dictadura civil y militar en Colombia. A renglón seguido lo hizo Laureano Gómez Castro quien suspendió temporalmente las Cortes y redujo las libertades civiles, creo una asamblea nacional constituyente, se vio obligado a dejarse imponer condiciones por el BM y la ANDI.

⁵Luis Pérez Gutiérrez asumió en enero del 2001 la Alcaldía de Medellín encontró en materia de convivencia dos circunstancias que no se acomodaban al proyecto de pacificación de la ciudad: unos grupos armados en proceso de facilitación, que recibían dineros del Estado, pero que querían seguir viviendo en la clandestinidad, y un préstamo con el Banco Interamericano de Desarrollo (BID) incipiente y lento en su ejecución, y de poco impacto social. El Colombiano. *Conflicto urbano: soluciones no se verán en el corto plazo*. Medellín, lunes 20 de mayo de 2002 en: http://www.elcolombiano.com/proyectos/serieselcolombiano/fotos/conflicto_urbano/Memorias/12A20.PDF, también en la alcaldía de Sergio Fajardo se intentaron los siguientes programas Medellín Transparente, Participación social y veedurías, Cultura Ciudadana, Ciudad más segura, Espacio público un bien público.

⁶EL ESPECTADOR. Redacción Judicial. *Quince años después de la muerte de Pablo Escobar, Los reciclajes del cartel de Medellín*. "El 2 de diciembre de 1993 se creía concluido el capítulo del narcotráfico. Pero sólo había cambiado sus rostros. Mientras el país asistía al derrumbe del cartel de Cali, los antiguos socios de Escobar reestructuraron el negocio. Tras la muerte del capo, 'Don Berna' se convirtió en el heredero del cartel de Medellín". Publicado el 1 de diciembre de 2008 En: <http://www.elespectador.com/impreso/articuloimpreso95267-los-reciclajes-del-cartel-de-medellin>

⁷Jaramillo Castillo, Carlos Eduardo. *Las milicias de Medellín. Reflexiones iniciales sobre el proceso de negociación*. en: http://colombiainternacional.uniandes.edu.co/datos/pdf/descargar.php?f=../data/Col_Int_No.36/Art03_Col_Int_36.pdf Medina Franco, Gilberto. Historia sin fin. Las milicias en Medellín en la década del 90 En publicación: Medina Franco, Gilberto. Historia sin fin. Las milicias en Medellín en la década del 90 : IPC, Instituto Popular de Capacitación, Medellín, Colombia : Colombia. 2006. [Citado: 29/3/2010]. Disponible en: <http://bibliotecavirtual.clacso.org.ar/ar/libros/colombia/ipc/historiamilicias.pdf> ISBN: 9589783007. "El desenlace de las bandas como los Mecatos, los Pembas o los Plante parece salido del mismo libreto. Estas bandas chichipatas, por regla general, no fueron diezmadas ni por la policía ni por las milicias, sino que en su mayoría fueron víctimas de la depredación interna y las vendettas con otros grupos delincuenciales. En otros casos fueron eliminados por supuestas víctimas indefensas que consideran una cuestión de honor resarcir el daño sufrido, asesinando a sus victimarios.

⁸ARANGO DUQUE Jaime Horacio. El colombiano. *Antonio Yepes. Conflicto urbano, mejor educar que reprimir*. Mayo 6 de 2001. en: http://www.elcolombiano.com/proyectos/grandes_entrevistas/mayo/mayo_6/yepes.htm. ¿Cuánto dinero se invirtió en los acuerdos en el último año y de qué forma se hicieron los desembolsos y a qué sectores fueron destinados? "El año pasado se asignaron 1.523 millones de pesos en 31 pactos de no agresión en diferentes zonas de la ciudad. Contratos con un promedio de 50 millones de pesos. Para este año todos los recursos, tanto como los asignados en el presupuesto ordinario, así como el empréstito del BID de 25 millones de dólares, se reorientarán hacia las acciones de educación y empleo. Con una variante, la alternatividad penal que es el estudio de medidas que contemplen el manejo de los jóvenes delincuentes"

⁹Los datos procesados comprenden únicamente la información "válida". Puesto que muchos de los datos no fueron tomados correctamente o no se consignó la información, ó la persona no la ofreció, los "missing values" (cuya nomenclatura es de "0" en la encuesta) han sido obviados del análisis.

¹⁰Se excluye en esta versión del informe la información por edad, dada la dificultad para depurar la información de fechas de nacimiento toda vez que no se unificaron criterios para ingresar dichos datos en la encuesta.

¹¹La encuesta planteó la relación de género como variable en su instrumento de recolección. En este texto utilizamos el término sexo por tratarse de una variable más precisa, pero en las tablas y gráficas se respeta la estructura de la encuesta.

¹²Sanin Vásquez, José Luciano. grave situación de seguridad en la ciudad de Medellín. Pues Pues. Consultado el 29 de marzo de 2010 [en http://puespues.tumblr.com/post/377184401/grave-situacion-de-seguridad-en-la-ciudad-de-medellin](http://puespues.tumblr.com/post/377184401/grave-situacion-de-seguridad-en-la-ciudad-de-medellin)

