

CATÁLOGO DE LA FLORA DEL PARQUE NATURAL DE LA SIERRA DE MARIOLA (ALICANTE-VALENCIA)

Luis SERRA LALIGA¹, Josep Enric OLTRA BENAVENT², Antoni CONCA³,
Jaume X. SOLER SIGNES⁴ & Josep R. NEBOT²

¹ Generalitat Valenciana. Conselleria d'Infraestructures i Medi Ambient, SS.TT. d'Alacant. C/Churruca, nº 29, 03071-Alicante. flora_alicante1@gva.es

² Generalitat Valenciana. Conselleria d'Infraestructures i Medi Ambient, Servei d'Espais Naturals i Biodiversitat. C/ Francesc Cubells, nº 7, 46011-Valencia. flora_valencia2@gva.es; nebot_jos@gva.es

³ Pl. Poeta Joan Vinbodí, nº 5, 46870 Ontinyent (Valencia). tconca@gmail.com

⁴ Botanica Mediterranea S.L. C/Constitució nº 31, 03740 Gata de Gorgos (Alicante). jaumexsoler@telefonica.net

RESUMEN: Se presenta la lista actualizada de flora vascular presente en el Parque Natural de la Sierra de Mariola (Alicante-Valencia). **Palabras clave:** Flora, plantas vasculares, Alicante, Valencia, Parque Natural, Comunidad Valenciana.

SUMMARY. Checklist of the Natural Park of Sierra de Mariola (Alicante-Valencia, Spain) vascular flora: The checklist of the vascular flora of the Natural Park of Sierra de Mariola is here presented. **Key words:** Checklist, vascular flora, Alicante, Valencia, Natural Park, Spain.

INTRODUCCIÓN

La Sierra de Mariola ha sido un territorio visitado de forma reiterada por numerosos botánicos desde tiempos históricos, así la primera noticia que tenemos sobre la presencia de *Taxus baccata* se debe a Abd-el-Rahman Abu Mathreph, árabe granadino que en el siglo XI visitó Cocentaina donde se le explicó la presencia de la especie en la sierra (ASÍN, 1943).

Mucho después visita la sierra Joseph P. de Tournefort (entre agosto y octubre de 1681) acompañado de Jaume Salvador i Pedrol, el cual confeccionó un herbario duplicado del de Tournefort conservado hoy en día en el Institut Botànic de Barcelona (SERRA, 2007). En su visita recolectaron juntos especies tan características de la sierra como *Salvia blancoana* subsp.

mariolensis (ut *Salvia tenuifolia incana magno semine*). Los datos del viaje han llegado a nuestras manos gracias al manuscrito de Tournefort copiado por J. Salvador (SALVADOR, 1705; HENRIQUES, 1898). Posteriormente han desfilado por la sierra numerosos botánicos interesados en la flora peninsular siguiendo el itinerario de Tournefort (Barbey, Barnades, Boissier, Bourgeau, Burnat, Cámara, Cavanilles, Diek, Font Quer, Hegelmaier, Jusieu, Lagasca, Laguna, Leresche, Levier, Pau, Porta, Pourret, Quer, Reuter, Rigo, Rigual, Rivas Goday, Rouy, etc.).

En tiempos recientes se inició el estudio de la flora de la sierra por parte de Josep Nebot, bajo la dirección de Gonzalo Mateo. Fruto de ese trabajo fue el material recolectado entre 1986 y 1988 (alrededor de 600 pliegos), actualmente depo-

sitado en el herbario del Jardín Botánico de Valencia. Desgraciadamente ese trabajo no se finalizó, pero el material recolectado está a disposición de los investigadores.

La intención de este trabajo es recopilar las citas bibliográficas de la flora vascular de la sierra, hoy en día muy dispersas, completándolas con el material de los herbarios en los que se encuentran plantas recolectadas en la sierra. También incorporamos referencias de *visto vivo* de plantas de las que no existen recolecciones pero hemos observado en el territorio incluido en el parque durante las últimas décadas.

MATERIAL Y MÉTODOS

El material indicado en este trabajo se encuentra depositado en los herbarios ABH, MA y VAL (HOLMGREN & HOLMGREN, 2010), correspondientes a la Universidad de Alicante y jardines botánicos de Madrid y Valencia, así como en el

herbario particular de Luis Serra, que abreviamos como LSH.

Se ha utilizado la Base de Datos de la flora vascular de la provincia de Alicante (SERRA, 2010), ampliada con el t.m. de Bocairent (prov. de Valencia), que afecta al 40 % de la superficie del parque.

Las referencias mencionadas en el catálogo siguen un orden de preferencia dando prioridad a la cita bibliográfica más antigua, y si ésta no existe se da un pliego o un visto vivo (v.v.). Las especies asilvestradas, o citadas pero de presencia improbable, se indican en letra de menor tamaño.

El trabajo de campo se está realizando en el límite del área PORN del parque natural, coincidente con las carreteras que circunvalan la sierra uniendo Alcoi, Banyeres, Bocairent, Alfafara, Agres, Muro y Cocentaina, ocupando una superficie total de 16.926 ha en 200 cuadrículas de 1 km², aunque muchas de ellas solo ocupadas en una mínima parte (ver mapa).

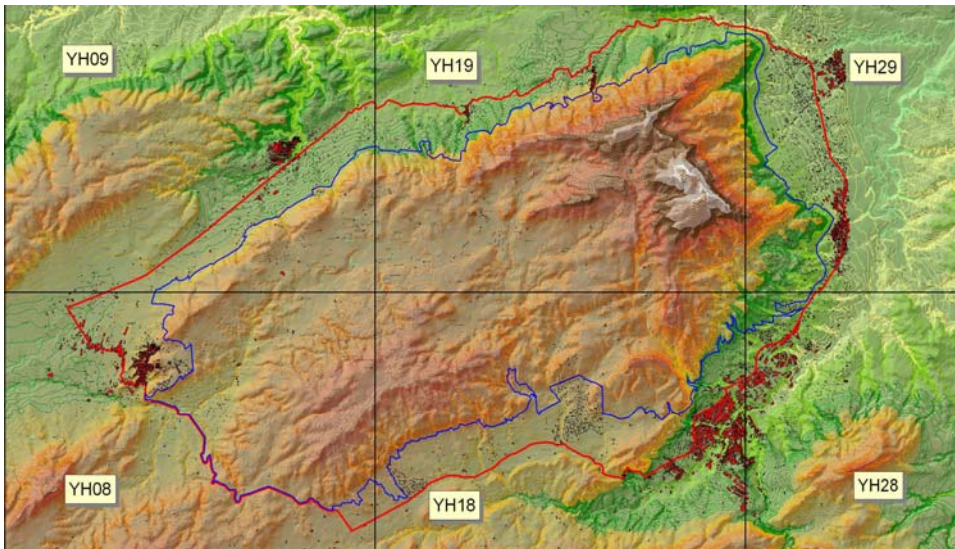

Mapa 1. Delimitación del área PORN del Parque Natural de la Sierra de Mariola (línea roja) y del Parque Natural (línea azul)

De los datos contenidos en la Base de Datos indicamos los siguientes resultados para el conjunto del parque:

DATO	NÚM.	%
HERBARIO	1.513	9,33
BIBLIOGRAFÍA	2.631	16,23
VISTO VIVO	12.068	74,44
TOTAL	16.212	100

Resultados similares a los analizados recientemente en el caso del P. N. de la Font Roja (SERRA & SOLER, 2011).

A partir de estos datos podemos considerar en estos momentos que la flora vascular del parque natural está constituida por 1.099 táxones, aunque algunos de ellos deben ser tratados como de presencia dudosa (? en listado), ya que corresponden a citas bibliográficas antiguas que deben confirmarse con el trabajo de campo.

Claramente debemos considerar esta cifra como preliminar, pero esperamos que en los años próximos podamos ir completando la flora del parque y llegar a un listado más real, añadiendo especies que una prospección más exhaustiva de los hábitats nos permita localizar, a la vez que eliminar las plantas citadas por error.

LISTADO DE TÁXONES

PTERIDÓFITOS

Adiantaceae

Adiantum capillus-veneris L. [SERRA, 1989: 272]

Aspleniaceae

Asplenium fontanum (L.) Bernh. subsp. *fontanum* [ROUY, 1881: 161]

A. onopteris L. [Agres, Molí Mató, YH1494, 850 m, L. Serra, 9-10-1985, v.v.]

A. petrarcae (Guérin) DC. subsp. *petrarcae* [LSH 356, Cocentaina, Foia Ampla, YH1793, 1070 m, L. Serra, 22-11-1987]

A. ruta-muraria L. subsp. *ruta-muraria* [RIGUAL, ESTEVE & RIVAS GODAY, 1962: 144]

A. trichomanes L. subsp. *inexpectans* Lovis [MATEO & ROSSELLÓ, 2007: 42]

A. trichomanes subsp. *quadrivalens* D.E. Meyer [FONT QUER, 1935: 80]

Ceterach officinarum Willd. subsp. *officinarum* [GANDOGGER, 1917: 370]

Equisetaceae

Equisetum arvense L. [MATEO & NEBOT, 1988: 308]

E. ramosissimum Desf. [GANDOGGER, 1917: 368]

E. telmateia Ehrh. [FERNÁNDEZ CASAS & GAMARRA, 1991: 120]

Hypolepidaceae

Pteridium aquilinum (L.) Kuhn subsp. *aquilinum* [Alfafara, Barranc de l'Alpadull, YH1094, 630 m, L. Serra, 29-11-1987, v.v.]

Polyodiaceae

Polypodium cambricum L. [FONT QUER, 1935: 81]

Sinopteridaceae

Cheilanthes acrostica (Balbis) Tod. [FERNÁNDEZ CASAS, 1989: 60]

GYMNOSPERMAE

Cupressaceae

Cupressus sempervirens L. [BELDA, BELLOD & RÍOS, 2004: 33]

Juniperus communis L. subsp. *hemisphaerica* (C. Presl) Nyman [MA 205426, A.J. Cavanilles]

J. oxycedrus L. subsp. *oxycedrus* [SALVA-DOR, 1705: 28]

J. phoenicea L. subsp. *phoenicea* [CAVANILLES, 1801: 78]

J. virginiana L. [VAL 54798, Bocarient, ermita de Santa Bàrbara, YH19, J.R. Nebot, 23-11-1986]

Ephedraceae

Ephedra fragilis Desf. subsp. *fragilis* [SERRA, 1989: 273]

Pinaceae

Pinus halepensis Mill. [GANDOGGER, 1917: 306]

P. nigra Arnold subsp. *nigra* [SERRA, 2007: 99]

P. pinaster Ait. [BOLÒS & VIGO, 1984: 201]

P. pinea L. [RIGUAL, 1984: 237]

P. sylvestris L. [WILLKOMM & LANGE, 1862: 18] ?

Taxaceae

Taxus baccata L. [SALVADOR, 1705: 27]

ANGIOSPERMAE-DICOTILEDÓNEAS

Acanthaceae

Acanthus mollis L. [Banyeres de Mariola, El Sesteret, YH0389, 730 m, L. Serra & A. Bort, 23-10-2011, v.v.]

Aceraceae

Acer campestre L. [CAVANILLES, 1793: 68]

A. negundo L. [Alcoi, El Preventori, YH1887, 800 m, L. Serra, 15-8-1984, v.v.]

A. opalus Mill. subsp. *granatense* (Boiss.) Font Quer & Rothm. [CAVANILLES, 1797: 161]

Aizoaceae

Aptenia cordifolia (L. fil.) Schwantes [Muro d' Alcoi, Racó de Puig, YH 2094, 495 m, L. Serra, A. Bort & P. Serra, 7-10-2007, v.v.]

Amaranthaceae

Amaranthus albus L. [VAB 86/1718, Alcoi, El Baradello, 800 m, J.R. Nebot, 12-10-1986]

A. blitoides S. Watson [Alfafara, alrededores, YH 1294, 600 m, L. Serra, A. Bort, S. Serra & X. Amorós, 17-8-2000, v.v.]

A. deflexus L. [DE LA TORRE, 1991: 149]

A. graecizans L. subsp. *silvestris* (Vill.) Bre-nan [DE LA TORRE, 1991: 149]

A. hybridus L. [Alcoi, Gormaget, YH2088, 580 m, L. Serra, A. Bort & P. Serra, 17-9-2006, v.v.]

A. retroflexus L. [Alfafara, alrededores, YH12 94, 600 m, L. Serra, A. Bort, S. Serra & X. Amorós, 17-8-2000, v.v.]

Anacardiaceae

Pistacia lentiscus L. [Alcoi, Barranc del Cinc, YH1888, 750 m, L. Serra, 31-8-1985, v.v.]

P. terebinthus L. [Cocentaina, Mas de Llopis, YH 1893, 1200 m, L. Serra, 22-7-1986, v.v.]

Rhus coriaria L. [CONCA & al., 1995: 84]

Apiaceae

Anthriscus caucalis M. Bieb. [RIGUAL, 1984: 322]

Apium nodiflorum (L.) Lag. [GANDOGGER, 1917: 137]

Bunium balearicum (Sennen) Mateo & López Udias [MA 87282, pr. Foia Ampla, 1200 m, C. Pau, 11-6-1896. Probablemente se refiere a esta especie La cita de GANDOGGER, 1917: 132, ut *Conium incrassatum*]

Bupleurum baldense Turra [ROUY, 1881: 161]

B. frutescens L. subsp. *frutescens* [SALVADOR, 1705: 28]

B. rigidum L. subsp. *rigidum* [RIGUAL, 1984: 323]

B. rotundifolium L. [Bocairent, Serra Mariola, YH1189, J. Oltra & al., 19-5-2009, v.v.]

Caucalis platycarpus L. [MA 85690, A.J. Cavanilles]

Conopodium thalictrifolium (Boiss.) Calest. [G. ROUY, 1881: 161]

Daucus carota L. subsp. *carota* [Banyeres de Mariola, pr. Capoll de l'Àliga, YH0488, 900 m, L. Serra, A. Bort, S. Serra & X. Amorós, 22-8-2000, v.v.]

Distichoselinum tenuifolium (Lag.) García Martín & Silvestre [FERNÁNDEZ CASAS & GAMARRA, 1991: 99] ?

Elaeoselinum asclepium (L.) Bertol. subsp. *asclepium* [ABH 20238, Agres-Cocentaina, 1000 m, A. Rigual, 1-7-1969]

Eryngium campestre L. [BOLÒS, 1967: 215]

Ferula communis L. subsp. *catalaunica* (Pau ex Vic.) Sánchez Cuxart & Bernal [RIGUAL, 1984: 324]

Foeniculum vulgare Mill. subsp. *piperitum* (Ucria) Bég. [LSH 2151, Alcoi, Barranc del Cinc, YH1888, 750 m, L. Serra, 31-8-1985]

Guillonea scabra (Cav.) Coss. subsp. *scabra* [CÁMARA, 1936: 310]

Smyrniolum olusatrum L. [LSH 9403, Bocairent, Castell de Mariola, YH1492, 1000 m, L. Serra, A. Bort, M. Salas & F. Francés, 3-4-2011]

Orlaya daucooides (L.) Greuter [VAB 92/0371, Cocentaina, Mas de Llopis, 1100 m, J.R. Nebot, 6-5-1988]

Petroselinum crispum (Mill.) A.W. Hill [BELDA, BELLOD & RÍOS, 2004: 43]

Pimpinella espanensis M. Hiroe [Alcoi, Ba-rranc del Bou, YH1689, 870 m, L. Serra & A. Bort, 1-11-1999]

Ptychotis saxifraga (L.) Loret & Barrand. [BOLÒS & VIGO, 1974: 83]

Scandix australis L. subsp. *australis* [VF 808, Agres, la Teixera, Rivas Goday, Monasterio, Borja & al., 29-6-1949]

S. pecten-veneris L. [Cocentaina, Sant Cristòfol, YH2192, 625 m, L. Serra, A. Bort & P. Serra, 4-3-2007, v.v.]

Thapsia dissecta (Boiss.) Arán & Mateo [OL-TRA & CONCA, 2008: 48]

T. villosa L. [RIGUAL, 1984: 325]

Torilis arvensis (Hudson) Link subsp. *purpurea* (Ten.) Hayek [ARENAS POSADA & GAR-CÍA MARTÍN, 1993: 93]

T. elongata (Hoffmanns. & Link) Samp. [MA 85799, 1200 m, C. Pau, 11-6-1896]

T. leptophylla (L.) Rchb. fil. [RIGUAL, 1984: 323]

Turgenia latifolia (L.) Hoffm. [VAL 63412, Bocairent, Font del Pla, Sta. Bàrbara, 800 m, trigal, J.R. Nebot, 21-5-1988]

Apocynaceae

Nerium oleander L. [Alfafara, Cova de Bolu-mini, YH1394, 850 m, L. Serra, 21-10-1984]

Vinca difformis Pourr. [Agres, Barranc de Montblanc, YH1495, 700 m, L. Serra & A. Bort, 27-12-2006, v.v.]

Araliaceae

Hedera helix L. subsp. *helix* [BOLÒS, 1967: 207]

H. helix subsp. *rhizomatifera* McAllister [LSH 7257, Agres, Alt de la Cava, YH1594, 1100 m, L. Serra, J. Pérez & J.J. Izquierdo, 24-4-2003]

Aristolochiaceae

- Aristolochia paucinervis* Pomel [VAL 66868, Bocairent, Plà Aparisi, 900 m, J.R. Nebot, 18-4-1988]
- A. pistolochia* L. [GANDOGGER, 1917: 292]
- Asclepiadaceae**
- Vincetoxicum nigrum* (L.) Moench [RIGUAL, 1984: 353]
- Asteraceae**
- Anacyclus clavatus* (Desf.) Pers. [ROUY, 1881: 160]
- Andryala integrifolia* L. [GANDOGGER, 1917: 197]
- A. ragusina* L. [ROUY, 1881: 160]
- Anthemis arvensis* L. [GANDOGGER, 1917: 176]
- A. tuberculata* Boiss. [VAB 910467, Cocentaina, altos de Montcabrer, 1300 m, G. Mateo & J. Nebot, 25-5-1988]
- Arctium minus* (Hill) Bernh. [Bocairent, pr. Font de la Burra, YH0587, 730 m, L. Serra, N. Lara & M. Vives, 12-4-2006, v.v.]
- Artemisia campestris* L. subsp. *glutinosa* (J. Gay ex Besser) Batt. [LSH 9915, Bocairent, pr. Mas Nou, YH1392, 900 m, L. Serra, A. Bort, R. Orts & F. Requena, 27-8-2011]
- A. herba-alba* Asso [Alcoi, El Preventori, YH1786, 800 m, L. Serra & A. Bort, 19-5-2001, v.v.]
- A. verlotiorum* Lamotte [Alcoi, Gormaget, YH2088, 580 m, L. Serra, A. Bort & P. Serra, 17-9-2006, v.v.]
- Aster sedifolius* L. [Muro d'Alcoi, Font de la Quebrantà, YH1995, 675 m, L. Serra & A. Bort, 11-12-2011, v.v.]
- A. squamatus* (Spreng.) Hieron. [Alcoi, Barranc del Bou, YH1689, 870 m, L. Serra & A. Bort, 1-11-1999, v.v.]
- Atractylis cancellata* L. [Alcoi, pr. Baradello, YH1588, 920 m, L. Serra & al., 21-7-2001, v.v.]
- A. humilis* L. [BOLÒS, 1967: 215]
- Bellis annua* L. subsp. *annua* [VAL 55153, Bocairent, Maserra, J.R. Nebot, 19-3-1987]
- B. sylvestris* Cyr. [Cocentaina, Foia Ampla, YH1793, 1050 m, L. Serra, 22-11-1987, v.v.]
- Bombycilaena erecta* (L.) Smolj. [RIGUAL, 1984: 367, ut *Filago germanica* var. *micropodioides*]
- Calendula arvensis* L. [Cocentaina, pr. Cantera Botella, YH2190, 550 m, L. Serra & A. Bort, 23-2-2000, v.v.]
- C. officinalis* L. [Bocairent, ermita de Sant Jaume, YH0892, 700 m, L. Serra, A. Bort & X. Amorós, 19-3-2007, v.v.]
- Carduncellus monspelliensium* All. [ROUY, 1881: 161]
- Carduus assoi* (Willk.) Pau subsp. *assoi* [ROUY, 1881: 161, ut *C. granatensis*]
- C. assoi* subsp. *hispanicus* (Franco) Devesa & Talavera [DEVESA, 1981: 69]
- C. tenuiflorus* Curtis [LSH 129, Agres, El Recingle, YH1694, 1220 m, L. Serra, A. Bort, M. Serra & J. Català, 6-7-1997]
- Carlina hispanica* Lam. subsp. *hispanica* [DE LA TORRE, 1991: 336]
- C. lanata* L. [CAVANILLES, 1797: 161]
- Carthamus lanatus* L. subsp. *lanatus* [Alcoi, Gormaget, YH2088, 580 m, L. Serra, A. Bort & P. Serra, 17-9-2006, v.v.]
- C. tinctorius* L. [DE LA TORRE, 1991: 166]
- Catananche caerulea* L. [SALVADOR, 1705: 28, ut *Stoebe plantaginis folio*]
- Centaurea aspera* L. subsp. *aspera* [GANDOGGER, 1917: 164, ut *C. alophium*]
- C. aspera* subsp. *stenophylla* (Dufour) Nyman [RIGUAL, 1984: 363, ut var. *subinermis*]
- C. calcitrapa* L. [GANDOGGER, 1917: 164]
- C. collina* L. [GANDOGGER, 1917: 165, ut *C. cephalariifolia*]
- C. dracunculifolia* Dufour [LSH 9895, Bocairent, Santa Bàrbera, YH0991, 852 m, L. Serra & al., 15-8-2011]
- C. mariolensis* Rouy [ROUY, 1881: 161]
- C. melitensis* L. [Cocentaina, Montcabrer, YH1893, 1300 m, L. Serra & J. Pérez, 12-6-2002, v.v.]
- C. ornata* Willd. subsp. *ornata* [VAL 308, El Serral, Rivas, Monasterio, Borja & Mansanet, 28-6-1949]
- C. pullata* L. [ROUY, 1881: 160]
- C. spachii* Sch. Bip. ex Willk. [BLANCA, 1981: 160, ut *C. dufourii* var. *humilis*]
- C. triumfetti* All. subsp. *lingulata* (Lag.) Dostál [CÁMARA, 1942: 337, ut *C. lingulata*]
- C. × pouzinii* DC. [*aspera* × *calcitrapa*] [RIGUAL, 1984: 363]
- Cheirolophus intybaceus* (Lam.) Dostál [RIGUAL, 1984: 363]
- Chondrilla juncea* L. [GANDOGGER, 1917: 197]
- Cichorium intybus* L. [GANDOGGER, 1917: 198]
- Cirsium arvense* (L.) Scop. [GANDOGGER, 1917: 168]
- C. echinatum* (Desf.) DC. [Agres, pr. Mas de la Foia Ampla, YH1693, 1070 m, L. Serra & A. Bort, 26-6-2011, v.v.]
- C. monspessulanum* (L.) Hill subsp. *ferox* (Coss.) Talavera [GANDOGGER, 1917: 169]
- C. odontolepis* Boiss. ex DC. [ABH 20245, Agres-Cocentaina, 1000 m, A. Rigual, 1-7-1969]
- C. valentinum* Porta [PORTA, 1892: 141]
- C. vulgare* (Savi) Ten. [GANDOGGER, 1917: 198, ut *C. lanceolatum*]
- Coleostephus myconis* (L.) Rchb. fil. [BARNADES, 1785: 8, ut *Chrysanthemum myconis*]
- Conyza bonariensis* (L.) Cronquist [LSH 8197, Muro

- d'Alcoi, La Plana, YH2194, 460 m, L. Serra, A. Bort & P. Serra, 7-10-2007]
- C. canadensis* (L.) Cronquist [VAL 72941, Bo-cairent, Font de la Coveta, 700 m, J.R. Nebot & J. L. Solanas, 22-10-1988]
- C. sumatrensis* (Retz) E. Walker [Alcoi, El Salt, YH1685, 700 m, L. Serra & A. Bort, 13-10-2007, v.v.]
- Crepis albida* Vill. [FONT QUER, 1935: 80]
- C. foetida* L. subsp. *foetida* [RIGUAL, 1984: 366]
- C. pulchra* L. [VAB 89/3077, Alcoi, pr. Soterra-ni, 800 m, J.R. Nebot, 4-6-1988]
- C. vesicaria* L. subsp. *taraxacifolia* (Thuill.) Thell. ex Schinz & R. Keller [VAL 66834, Bo-cairent, nacimiento del Vinalopó, 700 m, J.R. Nebot, 10-4-1988]
- Crupina crupinastrum* (Moris) Vis. [GANDOGGER, 1917: 170]
- C. vulgaris* Pers. ex Cass. [ABH 13059, Cocentaina, pr. Penya Banyada, YH2092, 700 m, J.C. Cristóbal, 4-6-1995]
- Cynara cardunculus* L. [Agres, YH1595, 700 m, L. Serra, 22-11-1987, v.v.]
- Dittrichia viscosa* (L.) Greuter [LSH 1698, Al-coi, Barranc del Sint, YH1888, 750 m, L. Serra, 31-8-1985]
- Echinops ritro* L. [BOLÒS, 1967: 216]
- E. strigosus* L. [Cocentaina, pr. Font de Prats, YH1792, 1070 m, L. Serra & M. Vives, 8-7-2011, v.v.]
- Erigeron acer* L. [DE LA TORRE, ALCARAZ & SERRA, 1996: 75]
- E. karvinskianus* DC. [ABH 13589, Alcoi, Els Llansols, 600 m, A. Albero, 16-4-1995]
- Eupatorium cannabinum* L. [LSH 1695, Bocai- rent, nacimiento del Vinalopó, YH0688, 800 m, L. Serra, 9-10-1988]
- Filago pyramidata* L. [GANDOGGER, 1917: 183, ut *F. germanica*]
- Galactites duriaei* Spach ex Durieu [ROUY, 1881: 162]
- G. tomentosa* Moench [ROUY, 1881: 160]
- Gnaphalium luteo-album* L. [GANDOGGER, 1917: 185]
- Hedypnois cretica* (L.) Dum.-Cours. [VAL 63418, Bocairent, ermita de Sant Jaume, 700 m, J.R. Nebot, 21-5-1988]
- Helianthus tuberosus* L. [Bocairent, río Vinalopó, pr. Font de La Burra, YH0587, 730 m, A. Conca & M. Mico, 13-9-2011, v. v.]
- Helichrysum italicum* (Roth) G. Don fil. subsp. *serotinum* (Boiss.) P. Fourn. [WILLKOMM & LANGE, 1870: 60, ut *H. italicum*]
- H. stoechas* (L.) Moench [GANDOGGER, 1917: 185]
- Hieracium aragonense* Scheele [VAL 51676, Bocairent, 1100 m, roquedos calizos, G. Mateo & R. Figuerola, 27-6-1985]
- H. glaucinum* Jord. [CONCA & al., 1995: 93]
- H. loscosianum* Scheele [ROUY, 1881: 161]
- Hypochoeris radicata* L. [GANDOGGER, 1917: 203]
- Inula conyza* DC. [GANDOGGER, 1917: 186]
- I. montana* L. [MATEO & FIGUEROLA, 1986: 186]
- I. salicina* L. [CAVANILLES, 1797: 161]
- Jasonia glutinosa* (L.) DC. [BOLÒS, 1967:179]
- J. tuberosa* (L.) DC. [VAB 90/0524, Cocentaina, altos del Montcabrer, 1200 m, J.R. Nebot, 10-9-1989]
- Jurinea humilis* (Desf.) DC. [ROUY, 1881: 161]
- Lactuca serriola* L. [Banyeres de Mariola, Ca-poll de l'Àliga, YH0489, 950 m, L. Serra, A. Bort, S. Serra & X. Amorós, 22-8-2000]
- L. tenerrima* Pourr. [ROUY, 1881: 161]
- L. viminea* (L.) F.W. Schmidt subsp. *ramosissima* (All.) Bonnie [INSA & VIDAL, 1989: 113, ut *L. viminea*]
- L. virosa* L. [Agres, Barranc del Racó del Cirer, YH1593, 1070 m, L. Serra & A. Bort, 26-6-2011, v.v.]
- Leontodon longirrostris* (Finch & P. D. Sell) Talavera [GANDOGGER, 1917: 210, ut *Thrinicia hispida*]
- Leucanthemopsis pallida* (Mill.) Heywood subsp. *virescens* (Pau) Heywood [PORTA, 1892: 138, ut *Pyrethrum sulphureum*]
- Leucanthemum gracilicaule* (Dufour) Pau [ROUY, 1881: 161, ut *Chrysanthemum gracilicaule*]
- Leucanthemum paludosum* (Poir.) Bonnet & Barratte subsp. *paludosum* [ROUY, 1881: 161, ut *Hymenostemma fontanesii*]
- Leuzea conifera* (L.) DC. [GANDOGGER, 1917: 172]
- Mantiscalca salmantica* (L.) Briq. & Cavill. [INSA & VIDAL, 1989: 113]
- Onopordum acaulon* L. subsp. *acaulon* [ROUY, 1881: 161]
- O. macranthum* Schousb. subsp. *micropterum* (Pau) Mateo & M. B. Crespo [VAL 72939, Bocairent, Font de la Coveta, 740 m, J.R. Nebot, 27-9-1987]
- O. nervosum* Boiss. [DE LA TORRE, 1991: 223, ut *O. nervosum* subsp. *castellanum*]
- Pallenchrysum spinosa* (L.) Cass. [GANDOGGER, 1917: 188, ut *P. aurea*]
- Phagnalon rupestre* (L.) DC. [VAB 90/0131, Alcoi, Serelles, YH18, 600 m, J.R. Nebot, 20-5-1988]
- P. saxatile* (L.) Cass. [Alcoi, pr. El Castellar, YH 1785, 680 m, L. Serra, C. Dolz & J. L. Cortés, 18-3-1999]

- P. sordidum* (L.) Rchb. [RIGUAL, 1984: 372]
- Picnomon acarna* (L.) Cass. [Banyeres de Mariola, Capoll de l'Àliga, YH0489, 950 m, L. Serra, A. Bort, S. Serra & X. Amorós, 22-8-2000]
- Picris echioides* L. [Alcoi, barranc del Cint, YH 1887, 650 m, L. Serra & al., 10-9-2006]
- P. hispanica* (Willd.) P.D. Sell. [VAB 900130, Alcoi, pr. Soterrani, YH18, 900 m, J.R. Nebot, 4-6-1988]
- Pilosella portae* (T. Durand & B. D. Jackson) Mateo & Greuter [ROUY, 1881: 162, ut *Hieracium macranthum*]
- P. pseudopilosella* (Ten.) J. Soják [GANDO-GER, 1917: 201, ut *Hieracium pilosella*]
- P. tardans* (Peter) J. Soják [VAB 91/0555, Cocentaina, altos del Montcabrer, YH19, 1300, J.R. Nebot, 20-7-1987, ut *Hieracium tardans*]
- Pulicaria dysenterica* (L.) Bernh. [Agres, Moli Mató, YH1494, 850 m, L. Serra & al., 24-9-1998]
- Reichardia intermedia* (Sch. Bip.) Samp. [GANDOGGER, 1917: 205, ut *Picridium intermedium*]
- Reichardia tingitana* (L.) Roth [LSH 8203, Mu-ro d'Alcoi, la Plana, YH2194, 460 m, L. Serra, A. Bort & P. Serra, 7-10-2007]
- Rhagadiolus stellatus* (L.) Gaertn. [Bocairent, Barranc del Racó del Cirer, YH1493, 940 m, L. Serra, 25-6-2011]
- Santolina chamaecyparissus* L. subsp. *squarrosa* (DC.) Nyman [ROUY, 1881: 167, ut *S. squarrosa*]
- Scolymus hispanicus* L. [GANDOGGER, 1917: 207]
- Scorzonera angustifolia* L. [ROUY, 1881: 161, ut *S. graminifolia* var. *major*]
- S. hispanica* L. [Cocentaina, hacia el Montcabrer, YH1794, 1200 m, L. Serra & J. Pérez, 12-6-2002, v.v.]
- S. laciniata* L. [LSH 9552, Bocairent, pr. Font de Mariola, YH1391, 890 m, L. Serra & A. Bort, 8-5-2011]
- Senecio gallicus* Chaix [VAB 87/2198, Alcoi, El Soterrani, YH18, 900 m, J.R. Nebot, 1-11-1987]
- S. malacitanus* Huter [Cocentaina, pr. Mas de la Penya, YH2091, 700 m, L. Serra, A. Bort, R. Orts & F. Requena, 9-1-2011, v.v.]
- S. minutus* (Cav.) DC. [GANDOGGER, 1917: 193]
- S. vulgaris* L. [GANDOGGER, 1917: 194]
- Serratula flavescens* (L.) Poir. subsp. *leucantha* (Cav.) Cantó & M. Costa [BOLÒS & VIGO, 1996: 909]
- S. nudicaulis* (L.) DC. [Alcoi, pr. Barranc de Bocairent, YH1388, 880 m, L. Serra Cremades, A. Bort & L. Serra, 11-3-2001, v.v.]
- S. pinnatifida* (Cav.) Poir. [CAVANILLES, 1793: 68]
- Silybum marianum* (L.) Gaertn. [Banyeres de Mariola, Capoll de l'Àliga, YH0489, 950 m, L. Serra, A. Bort, S. Serra & X. Amorós, 22-8-2000, v.v.]
- Solidago virgaurea* L. [CAVANILLES, 1793: 68]
- Sonchus asper* (L.) Hill subsp. *asper* [Cocentaina, Barranc de Fontanelles, YH2193, 520 m, L. Serra, A. Bort & L. Serra Cremades, 18-11-2007, v.v.]
- S. asper* subsp. *glaucescens* (Jord.) Ball [VAB 90/0129, Alcoi, pr. Soterrani, YH18, 850 m, J.R. Nebot, 4-6-1988, ut *S. glaucescens*]
- S. maritimus* L. subsp. *aquatilis* (Pourr.) Nyman [GANDOGGER, 1917: 208, ut *S. aquatilis*]
- S. oleraceus* L. [GANDOGGER, 1917: 208]
- S. tenerrimus* L. [ROUY, 1881: 161]
- Staelhelina dubia* L. [CAVANILLES, 1797: 161]
- Tanacetum corymbosum* (L.) Sch. Bip. [VAL 51658, Bocairent, YH19, 1100 m, G. Mateo & R. Figuerola, 27-6-1985]
- Taraxacum laevigatum* (Willd.) DC. [RIGUAL, 1984: 374]
- T. obovatum* (Willd.) DC. [VAN SOEST, 1954: 11, ut *T. obovatum* subsp. *ochrocarpum*]
- T. pyropappum* Boiss. & Reut. [ROUY, 1881: 162, ut *T. tomentosum*]
- T. tarraconense* Sennen [GANDOGGER, 1917: 55, ut *T. dens-leonis*]
- T. vulgare* (Lam.) Schrank [LSH 6228, Alcoi, Barranc de la Coveta Fumà, YH1388, 880 m, L. Serra, A. Bort & L. Serra Cremades, 11-3-2001]
- Tragopogon crocifolius* L. [LSH 9453, Agres, bc. del Racó del Cirer, YH1593, 1070 m, L. Serra & A. Bort, 26-6-2011]
- T. dubius* Scop. [Alcoi, El Baradello, YH1787, 810 m, L. Serra & A. Bort, 19-5-2001, v.v.]
- T. porrifolius* L. [VAL 66853, Bocairent, nacimiento del Vinalopó, YH08, 700 m, J.R. Nebot, 25-6-1988]
- Urospermum dalechampii* (L.) Scop. ex F.W. Schmidt [DE LA TORRE, 1991: 262]
- U. picroides* (L.) Scop. ex F.W. Schmidt [PAU, 1905: 19, ut *Tragopogon picroides*]
- Xanthium spinosum* L. [Muro d'Alcoi, Antiga Via Txixarra, YH2196, 450 m, L. Serra, A. Bort, L. Serra & P. Serra, 20-1-2008, v.v.]
- X. strumarium* L. subsp. *cavanillesii* (Schouw) D. Löve & P. Dansereau [DE LA TORRE, 1991: 438]
- Xeranthemum inapertum* (L.) Mill. [ROUY, 1881: 161]

Balsaminaceae

Impatiens balfourii Hool. fil. [SERRA, 2007: 583]

Betulaceae

Corylus avellana L. [BARCELÓ & al., 1996: 74]

Boraginaceae

Aegonychon purpureoaceruleum (L.) J. Holub

- [LSH 1772, Bocairent, nacimiento del Vinalopó, YH0688, 800 m, L. Serra, 3-5-1987]
- Anchusa italica* Retz. [LUQUE, 1983: 90, ut *A. azurea*]
- Asperugo procumbens* L. [Alcoi, YH1488, J. Ultra & al., 19-5-2009, v.v.]
- Buglossoides arvensis* (L.) I. M. Johnston subsp. *arvensis* [RIGUAL, 1984: 329, ut *Li-thospermum arvense*]
- B. arvensis* subsp. *gasparrinii* (Heldr. ex Guss.) R. Fernandes [DE LA TORRE, 1991: 420]
- Cynoglossum cheirifolium* L. subsp. *cheirifolium* [PAU, 1898: 445]
- C. cheirifolium* L. subsp. *heterocarpum* (Kun-ze) Font Quer [ROUY, 1881:162, ut *C. arunda-num* var. *mariolense*]
- C. creticum* Mill. [VAL 76417, Bocairent, Barranquet de Giner, YH08, J.R. Nebot, 19-5-1988]
- Echium asperrimum* Lam. [Bocairent, El Nogueral, YH0692, 650 m, L. Serra, A. Bort & P. Serra, 14-8-2011]
- E. creticum* L. subsp. *coincyanum* (Lacaita) R. Fern. [GANDOGGER, 1917: 236]
- Heliotropium europaeum* L. [Agres, Barranc del Molí, YH1796, 700 m, L. Serra, 25-7-1987, v.v.]
- Lithodora fruticosa* (L.) Griseb. [ROUY, 1881: 161, ut *Lithospermum fruticosum*]
- Myosotis arvensis* (L.) Hill [BARNADES, 1785: 8, ut *M. scorpioides* var. *palustris*]
- M. ramosissima* Rochel subsp. *ramosissima* [VAB 88/6751, Agres, la Teixera, YH19, 1200 m, J.R. Nebot, 6-6-1988]
- Neatostema apulum* (L.) I.M. Johnston [LUQUE & VALDÉS, 1984: 337]
- Symphytum tuberosum* L. [VAL 55180, Bocairent, pr. La Maserra, YH09, olmedas, J.R. Nebot, 19-3-1987]
- Brassicaceae**
- Aethionema marginatum* (Lapeyr.) Thell. [ROUY, 1881: 161, ut *A. ovalifolium*]
- Alyssum alyssoides* (L.) L. [RIGUAL, 1984: 285]
- A. montanum* L. [PAU, 1898: 419]
- A. serpyllifolium* Desf. [COLMEIRO, 1885: 152]
- A. simplex* Rudolphi [PAU, 1898: 419, ut *A. campestre*]
- Arabis auriculata* Lam. [GANDOGGER, 1917: 14]
- A. hirsuta* (L.) Scop. [GANDOGGER, 1917: 15, ut *A. sagittata* ?]
- A. parvula* Dufour ex DC. [SERRA, 2007: 315]
- A. planisiliqua* (Pers.) Rchb. [VAL 58317, Bocairent, YH08, 760 m, Torró, 1-5-1988]
- Biscutella auriculata* L. [VAB 86/1755, Alcoi, Serelles, YH18, 650 m, J.R. Nebot, 25-3-1986]
- B. dufourii* Mateo & M.B. Crespo [CRESPO & HERRERO-BORGONÓN, 1999: 67]
- B. montana* Cav. [GANDOGGER, 1917: 16, ut *B. megacarpea*]
- B. riberensis* (O. Bolòs & Masclans) Mateo & M. B. Crespo [FERNÁNDEZ CASAS, 1996: 204]
- B. rosularis* Boiss. & Reut. [CÁMARA, 1936: 310]
- B. stenophylla* Dufour subsp. *stenophylla* [WILLKOMM & LANGE, 1880: 764]
- Brassica fruticulosa* Cyr. subsp. *cossoniana* (Boiss. & Reut.) Maire [LSH 8267, Cocentaina, pr. Benifleta, YH2290, 540 m, L. Serra & A. Bort, 27-1-2008]
- B. fruticulosa* subsp. *fruticulosa* [LSH 8043, Bocairent, urbanización Pinatell, YH1292, 920 m, L. Serra, A. Bort & M. Salas, 29-4-2007]
- B. repanda* (Willd.) DC. subsp. *blancoana* (Boiss.) Heywood [ROUY, 1881: 162, ut *Diplo-taxis brassicoides*]
- Camelina microcarpa* Andrz. ex DC. [LSH 9529, Bocairent, Font de Mariola, YH1391, 900 m, L. Serra & A. Bort, 24-4-2011]
- Capsella bursa-pastoris* (L.) Medik. [RIGUAL, 1984: 288]
- Cardamine hirsuta* L. [RIGUAL, 1984: 288]
- Cardaria draba* (L.) Desv. subsp. *draba* [Bocairent, proximidades del pueblo, YH0793, 620 m, L. Serra, A. Bort & X. Amorós, 19-3-2007, v.v.]
- Carrichtera annua* (L.) DC. [VAB 90/0215, Alcoi, Els Llencols, YH18, 650 m, J.R. Nebot, 20-3-1988]
- Clypeola jonthlaspi* L. subsp. *jonthlaspi* [GANDOGGER, 1917: 19]
- C. jonthlaspi* subsp. *microcarpa* (Moris) Ar-cang. [ROUY, 1881: 161, ut *C. microcarpa*]
- Conringia orientalis* (L.) Dumort. [VAB 92/0350, Cocentaina, Mas de Llopis, YH19, 1100 m, J.R. Nebot, 6-5-1988]
- Crambe hispanica* L. subsp. *glabrata* (DC.) Cout. [LSH 8789, Alcoi, Barranc del Sint, YH 1887, 700 m, J.I. Peris, 5-4-2003]
- Diplo-taxis eruroides* (L.) DC. subsp. *erucoides* [GANDOGGER, 1917: 20]
- D. viminea* (L.) DC. [LSH 9360, Muro d'Alcoi, pr. Barranc de la Boronà, YH2094, 520 m, L. Serra & A. Bort, 20-3-2011]
- D. virgata* (Cav.) DC. subsp. *virgata* [VAB 86/1958, Alcoi, El Teular, YH18, 600 m, J.R. Nebot, 23-3-1986]
- Draba hispanica* Boiss. subsp. *hispanica* [SALVADOR, 1705: 28, ut *Sedum montanum hirsutum luteum*]
- D. muralis* L. [GANDOGGER, 1917: 20] ?
- Erophila verna* (L.) Chevall. [GANDOGGER, 1917: 21]

- Eruca vesicaria* (L.) Cav. [LSH 1489, Cocentaina, Gormaig, YH28, 650 m, J.R. Nebot & L. Serra, 21-3-1987]
- Erucastrum virgatum* C. Presl subsp. *brachycarpum* (Rouy) Gómez Campo [Agres, YH16 94, 1220 m, L. Serra, 6-7-1997, v.v.]
- Erysimum cheiri* (L.) Crantz [Cocentaina, Sant Cristòfol, YH2192, 625 m, L. Serra, A. Bort & P. Serra, 4-3-2007, v.v.]
- E. gomezcampoi* Polatschek [CAVANILLES, 1797: 161, ut *E. pyrenaicum*]
- E. incanum* Kunze subsp. *mairei* (Sennen & Maurício) Nieto Fel. [POLATSCHKEK, 1979: 340]
- Hesperis laciniata* All. [PAU, 1898: 419]
- Hirschfeldia incana* (L.) Lagr.-Foss. [Alcoi, YH 1488, J. Oltra & al., 19-5-2009, v.v.]
- Hormathophylla lapeyrouseana* (Jord.) P. Kùpfer [VAB 870217, Cocentaina, altos de Montcabrer, YH1893, 1300 m, G. Mateo, 25-5-1987]
- Hormathophylla spinosa* (L.) P. Kùpfer [CAVANILLES, 1800: 191, ut *Alyssum spinosum*]
- Hornungia petraea* (L.) Rchb. subsp. *petraea* [ROUY, 1881: 161, ut *Hutchinsia petraea* var. *granatensis*]
- Iberis carnosa* Willd. subsp. *hegelmaieri* (Willk.) Moreno [SALVADOR, 1705: 28, ut *Thlaspi fruticosum leucoji folio latifolium*]
- I. pectinata* Boiss. & Reut. [Bocairent, YH1189, J. Oltra & al., 19-5-2009, v.v.]
- I. saxatilis* L. subsp. *cinerea* (Poir.) Font Quer [CÁMARA, 1936: 310, ut *I. subvelutina*]
- Lepidium graminifolium* L. [Agres, Barranc del Molí, YH1796, 700 m, L. Serra, 25-7-1987, v.v.]
- L. hirtum* (L.) Sm. [BARNADES, 1785: 8, ut *Thlaspi hirtum*]
- Lobularia maritima* (L.) Desv. subsp. *maritima* [RIGUAL, 1984: 285, ut *Alyssum mariti-mum*]
- Lunaria annua* L. subsp. *annua* [JUAN, SERRA, CRISTÓBAL & CRESPO, 1995: 112]
- Matthiola fruticulosa* (L.) Maire subsp. *fruticulosa* [ROUY, 1881: 162, ut *M. tristis*]
- Moricandia arvensis* (L.) DC. [ROUY, 1881: 160]
- Neslia paniculata* (L.) Desv. subsp. *thracica* (Velen.) Bornm. [GANDOGGER, 1917: 26]
- Rapistrum rugosum* (L.) All. subsp. *rugosum* [ROUY, 1881: 160]
- Rorippa nasturtium-aquaticum* (L.) Hayek [LSH 1503, Alcoi, Barranc de Soler, YH1886, 600 m, L. Serra, 27-3-1987]
- Sinapis arvensis* L. [MATEO & NEBOT, 1989: 94]
- Sisymbrium crassifolium* Cav. subsp. *laxiflorum* (Boiss.) O. Bolòs & Vigo [WILLKOMM, 1893: 299, ut *S. laxiflorum*]
- S. erysimoides* Desf. [VAB 911443, Muro d' Alcoi, La Quebrantà, YH29, J.R. Nebot, 30-4-1988]
- Sisymbrium irio* L. [LSH 6232, Alcoi, Barranc de Bocairent, YH1388, 880 m, L. Serra 5703, A. Bort & L. Serra Cremades, 11-3-2001]
- Sisymbrium orientale* L. [VAB 861753, Alcoi, El Preventori, YH18, 700 m, J.R. Nebot, 23-3-1986]
- Thlaspi perfoliatum* L. [RIGUAL, 1984: 292]
- Buxaceae**
- Buxus sempervirens* L. [SERRA, 2007: 527]
- Cactaceae**
- Opuntia imbricata* (Haw.) DC. [Cocentaina, ermita de Santa Bàrbara, YH2291, 500 m, L. Serra & A. Bort, 2-1-2011, v.v.]
- O. linguiformis* Griff. [Muro d'Alcoi, Barranc de la Quebrantada, YH2195, 450 m, L. Serra, A. Bort, L. Serra & P. Serra, 20-1-2008, v.v.]
- O. maxima* Mill. [Cocentaina, barranc de Fontanelles, YH 2193, 520 m, L. Serra, A. Bort & L. Serra Cremades, 18-11-2007, v.v.]
- O. subulata* (Mùhlenpfordt) Engelm. [Cocentaina, ermita Santa Bàrbara, YH2291, 500 m, L. Serra & A. Bort, 2-1-2011, v.v.]
- Campanulaceae**
- Campanula affinis* Schult. [CAVANILLES, 1793: 68] ?
- C. erinus* L. [VAB 910676, Alcoi, Serelles, YH18, 620 m, J.R. Nebot, 2-5-1987]
- C. rapunculus* L. [GANDOGGER, 1917: 214]
- C. rotundifolia* L. subsp. *aitanica* Pau ex O. Bolòs & Vigo [WILLKOMM & LANGE, 1870: 292, ut *C. hispanica*]
- C. semisecta* Murb. [CÁMARA, 1942: 336, ut *C. dichotoma* var. *angustifolia*]
- Jasione foliosa* Cav. [CAVANILLES, 1793: 38]
- J. montana* L. [VAL 73168, Bocairent, Plà d' Aparici, YH09, 900 m, J.R. Nebot, 6-5-1988]
- Legousia hybrida* (L.) Delarbre [VAB 920357, Cocentaina, Mas de Llopis, YH19, 1100 m, J.R. Nebot, 6-5-1988]
- L. scabra* (Lowe) Gamisans [VAL 73167, Bocairent, YH09, 620 m, J.R. Nebot, 3-5-1987]
- Trachelium caeruleum* L. subsp. *caeruleum* [GANDOGGER, 1917: 217]
- Cannabaceae**
- Humulus lupulus* L. [LSH 7266, Bocairent, río Vinalopó, YH0688, 770 m, L. Serra & J.I. Peris, 16-10-2003]
- Caprifoliaceae**
- Lonicera etrusca* G. Santi [Alfàfara, Cova de Bolumini, YH1394, 850 m, L. Serra, 21-10-1984, v.v.]
- L. implexa* Aiton [Alfàfara, Cova de Bolumini, YH1394, 850 m, L. Serra, 21-10-1984, v.v.]
- L. japonica* Thunb. [Cocentaina, Barranc de Pontanelles, YH2092, 700 m, L. Serra, A. Bort & X. Amorós, 24-2-2002, v.v.]

- L. periclymenum* L. subsp. *hispanica* (Boiss. & Reut.) Nyman [GANDOGGER, 1917: 147, ut *L. periclymenum*]
- Sambucus ebulus* L. [Bocairent, pr. Casa de l'Alboret, YH0993, 650 m, L. Serra, A. Bort, P. Serra & G. Amoròs, 4-8-2007, v.v.]
- S. nigra* L. subsp. *nigra* [Alcoi, riu Barxell, YH1585, 750 m, L. Serra, 7-7-1984, v.v.]
- Viburnum tinus* L. [COLMEIRO, 1887: 8, ut *V. lantana*]
- Caryophyllaceae**
- Agrostemma githago* L. [ROUY, 1881: 160]
- Arenaria aggregata* (L.) Loisel. subsp. *aggregata* [SALVADOR, 1705: 28, ut *Caryophyllus saxatilis, ericae foliis, umbellatis corymbis*]
- A. aggregata* subsp. *pseudoarmeriastrum* (Rouy) G. López & Nieto Feliner [VAL 51672, Bocairent, S^a Mariola, YH19, 1100 m, G. Mateo & R. Figuerola, 27-6-1985] ?
- A. armerina* Bory subsp. *armerina* [PORTA, 1892: 118] ?
- A. grandiflora* L. subsp. *grandiflora* [CAVANILLES, 1793: 38, ut *A. juniperina*]
- A. leptoclados* (Rchb.) Guss. [LSH 8042, Bocairent, Camf de la Boquera, YH1190, 910 m, L. Serra & M. Salas, 29-4-2007]
- A. modesta* Dufour subsp. *modesta* [PAU, 1898: 429]
- A. montana* L. subsp. *intricata* (Ser.) Pau [Agres, Font de l'Anficose, YH1795, 750 m, L. Serra, J. Pérez & J. Rubio, 4-8-2003, v.v.]
- A. obtusiflora* G. Kunze subsp. *obtusiflora* [ROUY, 1881: 161] ?
- A. serpyllifolia* L. [PAU, 1898: 429]
- Bufonia paniculata* F. Dubois ex Delarbre [GANDOGGER, 1917: 45]
- B. perennis* Pourr. subsp. *tuberculata* (Losc.) Malag. [BOLÒS, 1967: 206, ut *B. tuberculata*]
- Cerastium brachypetalum* Desportes ex Pers. subsp. *brachypetalum* [PAU, 1898: 429]
- C. glomeratum* Thuill. [GANDOGGER, 1917: 46, ut *C. viscosum*]
- C. gracile* Dufour [PAU, 1898: 429, ut *C. riaei*]
- C. pumilum* Curtis [VAB 900038, Agres, Molí Mató, YH19, 780 m, J.R. Nebot, 3-5-1987]
- C. semidecandrum* L. [VAL 76276, Bocairent, Plà d'Aparici, YH19, J.R. Nebot, 18-4-1988]
- Dianthus broteri* Boiss. & Reut. subsp. *valentinus* (Willk.) Rivas Mart. & al. [CÁMARA, 1936: 311]
- D. hispanicus* Asso subsp. *contestanus* M.B. Crespo & Mateo [ROUY, 1881: 161, ut *D. hispanicus*]
- D. pungens* L. subsp. *brachyanthus* (Boiss.) Bernal & al. [ROUY, 1881: 162, ut *D. brachyanthus* var. *montanus*]
- D. turolensis* Pau [NEBOT & MATEO, 1993: 135]
- Herniaria cinerea* DC. [VAL 66774, Bocairent, Font del Pla, Sta.Bàrbara, YH09, 800 m, J.R. Nebot, 21-5-1988]
- Holosteum umbellatum* L. [MATEO & NEBOT, 1988: 308]
- Minuartia campestris* Loeffl. ex L. subsp. *campestris* [RIGUAL, 1984: 274]
- M. dichotoma* Loeffl. ex L. [MATEO & NEBOT, 1988: 360]
- M. hybrida* (Vill.) Schischkin subsp. *hybrida* [PAU, 1898: 430, ut *Alsine tenuifolia* f. *glandulosa*]
- M. mediterranea* (Ledeb. ex Link) K. Maly [GANDOGGER, 1917: 43, ut *Alsine viscosa*]
- M. montana* Loeffl. ex L. subsp. *montana* [RIGUAL, 1984: 274]
- Paronychia aretioides* Pourr. ex DC. [ROUY, 1881: 1610]
- P. argentea* Lam. [PAU, 1898: 434, ut var. *montana*]
- Paronychia capitata* (L.) Lam. subsp. *capitata* [ROUY, 1881: 161]
- P. kapela* (Hacq.) A. Kerner subsp. *kapela* [RIGUAL, 1984: 275, ut var. *serpyllifolia*]
- P. suffruticosa* (L.) DC. subsp. *suffruticosa* [VAL 51673, Bocairent, S^a Mariola, YH19, 1000 m, G. Mateo & R. Figuerola, 27-6-1985]
- Petrorhagia dubia* (Raf.) G. López & Romo [LSH 9455, Agres, Barranc del Racó del Cirer, YH1593, 1070 m, L. Serra & A. Bort, 26-6-2011]
- P. prolifera* (L.) P.W. Ball & Heywood [VAL 54738, Bocairent, Mas dels Arbres, YH19, J.R. Nebot, 8-12-1986]
- P. saxifraga* (L.) Link [PAU, 1898: 427, ut *Tunica saxifraga*]
- Polycarpon tetraphyllum* (L.) L. subsp. *tetraphyllum* [LSH 9368, Muro d'Alcoi, pr. Barranc de la Boronà, YH2094, 520 m, L. Serra & A. Bort, 20-3-2011]
- Sagina apetala* Ard. [VAL 72964, Bocairent, Plà d'Aparici, YH19, 900 m, J.R. Nebot, 18-4-1988]
- Saponaria officinalis* L. [MATEO & NEBOT, 1988: 309]
- Scleranthus delortii* Gren. [VAL 73154, Bocairent, Plà d'Aparici, YH19, 900 m, J.R. Nebot, 18-4-1988]
- S. polycarpus* L. [VAL 73153, Bocairent, Plà d'Aparici, YH19, 900 m, J.R. Nebot, 18-4-1988]
- Silene colorata* Poir. [GANDOGGER, 1917: 55, ut *S. saxicola*]
- S. conica* L. subsp. *conica* [PAU, 1898: 427]
- S. latifolia* Poir. [GANDOGGER, 1917: 49, ut *Melandrium macracarpum*]
- S. mellifera* Boiss. & Reut. [FONT QUER, 1935: 81]

- S. nocturna* L. [VAB 910476, Agres, Font del Molí Mató, YH19, 700 m, G. Mateo & J. Nebot, 25-5-1988]
- S. rubella* L. subsp. *segetalis* (Dufour) Nyman [LSH 2170, Cocentaina, Gormaug, YH28, 650 m, L. Serra 501 & J.R. Nebot, 21-3-1987]
- S. saxifraga* L. [SALVADOR, 1705: 28, ut *Caryophyllus saxifragus*]
- S. secundiflora* Othth [ROUY, 1881: 162, ut *S. glauca*]
- S. tridentata* Desf. [VAL 63391, Bocairent, pr. Plà d'Aparici, YH19, 900 m, J.R. Nebot, 18-4-1988]
- S. vulgaris* (Moench) Garcke subsp. *commutata* (Guss.) Hayek– [MA 368307, A. Rigual, 8-7-1958, ut *S. cucubalus*]
- S. vulgaris* subsp. *vulgaris* [GANDOGGER, 1917: 53, ut *S. inflata*]
- Spergula pentandra* L. [VAL 66777, Bocairent, Plà d'Aparici, YH18, 900 m, J.R. Nebot, 18-4-1988]
- Stellaria media* (L.) Vill. [LSH 7551, Cocentaina, altos del Montcabrer, YH1893, 1360 m, L.Serra & al., 10-5-2004]
- S. pallida* (Dumort.) Piré [GANDOGGER, 1917: 57, ut *S. apetala*]
- Vaccaria hispanica* (Mill.) Rauschert [VAB 900119, Alcoi, Barranc del Sint, YH18, 600 m, J.R. Nebot, 20-5-1988]
- Velezia rigida* Loeffl. ex L. [VAL 66785, Bocairent, Pla de Bodí, YH19, 900 m, G. Mateo & J.R. Nebot, 25-5-1987]
- Chenopodiaceae**
- Atriplex patula* L. [DE LA TORRE, 1991: 437]
- Bassia scoparia* (L.) Voss subsp. *scoparia* [Banyeres de Mariola, El Sesteret, YH0389, 730 m, L. Serra & A. Bort, 23-10-2011, v.v.]
- Beta vulgaris* L. [Alcoi, pr. El Salt, YH1685, 630 m, L. Serra, A.Bort, L.Serra Cremades & P.Serra, 15-6-2008, v.v.]
- Chenopodium album* L. [LSH 8199, Muro d'Alcoi, La Plana, YH2194, 460 m, L. Serra, A. Bort & P. Serra, 7-10-2007]
- C. ambrosioides* L. [LSH 9859, Banyeres de Mariola, El Sesteret, YH0389, 730 m, L. Serra 8645 & A. Bort, 23-10-2011]
- C. murale* L. [Alcoi, río Barxell, El Salt, YH1685, 700 m, L. Serra & A. Bort, 13-10-2007, v.v.]
- C. vulvaria* L. [Bocairent, YH1288, J. Oltra & al., 19-5-2009, v.v.]
- Salsola kali* L. [Alcoi, pr. Baradello, YH1686, 800 m, L. Serra, A. Bort, F. Requena & R. Orts, 15-10-2000, v.v.]
- Cistaceae**
- Cistus albidus* L. [ROUY, 1881: 161]
- C. clusii* Dunal subsp. *clusii* [CAVANILLES, 1797: 151, ut *C. libanotis*]
- C. ladanifer* L. subsp. *ladanifer* [LSH 8173, Alcoi, riu Barxell, YH1586, 760 m, L. Serra, 27-6-2007]
- C. salvitifolius* L. [Bocairent, Camí de la Boquera, YH1190, 910 m, L. Serra & M. Salas, 29-4-2007, v.v.]
- Fumana ericifolia* Wallr. [CÁMARA, 1936: 311, ut *F. spachii*]
- F. ericoides* (Cav.) Gand. [VAB 900187, Cocentaina, altos del Montcabrer, YH19, 1300 m, J.R. Nebot, 21-6-1987] ?
- F. laevipes* (L.) Spach [ROUY, 1881: 160]
- F. laevis* (Cav.) Pau [Cocentaina, pr. Mas de Prats, YH1691, 1020 m, L. Serra, J. Pérez & J.J. Izquierdo, 11-9-2001]
- F. procumbens* (Dunal) Gren. & Godr. [RIGUAL, 1984: 293]
- F. scoparia* Pomel [Alcoi, Mola de Serelles, YH 1789, 1100 m, L. Serra & J. Pérez, 17-6-2004, v.v.] ?
- F. thymifolia* (L.) Spach [ROUY, 1881: 160, ut *F. viscida*]
- Helianthemum angustatum* Pomel [NEBOT & MATEO, 1991, ut *H. villosum*] ?
- H. apenninum* (L.) Mill. subsp. *apenninum* [ROUY, 1881: 161, ut *H. grandiflorum*]
- H. cinereum* (Cav.) Pers. subsp. *rotundifolium* (Dunal) Greuter & Burdet [COLMEIRO, 1885: 330, ut *H. paniculatum*]
- H. croceum* (Desf.) Pers. subsp. *cavanillesianum* Laínz [ROUY, 1881: 161, ut *H. nudicaule*]
- H. croceum* subsp. *stoechadifolium* (Brot.) M. B. Crespo & M. Fabregat [FABREGAT, 2002: 78]
- H. guerrae* Sánchez Gómez, J.S. Carrión & Carrión Vilches [SÁNCHEZ GÓMEZ & al., 2001: 356]
- H. hirtum* (L.) Mill. [PAU, 1898: 426]
- H. ledifolium* (L.) Mill. [ROUY, 1881: 161]
- H. marifolium* (L.) Mill. subsp. *marifolium* [WILLKOMM, 1856: 146, ut *var. glandulosum*]
- H. organifolium* (Lam.) Pers. subsp. *organifolium* [DE LA TORRE, 1991: 336, ut *H. dichotomum*]
- H. salicifolium* (L.) Mill. [PAU, 1898: 420]
- H. syriacum* (Jacq.) Dum. Cours. [ROUY, 1881: 160, ut *H. lavandulifolium*]
- H. violaceum* (Cav.) Pers. [GANDOGGER, 1917: 35]
- H. × hispidum* (Lam.) Dunal [*apenninum* × *hirtum*] [GANDOGGER, 1917: 34]
- H. × lineariforme* Pau [*hirtum* × *violaceum*] [PAU, 1898: 420]
- H. × mariolense* Pau [*cavanillesianum* × *violaceum*] [PAU, 1898: 420]
- Tuberaria guttata* (L.) Fourr. [VAL 76820, Bocairent, Plà d'Aparici, YH19, 800 m, J.R. Nebot, 6-5-1988]

Convolvulaceae

- Convolvulus althaeoides* L. [ROUY, 1881: 160]
C. arvensis L. [GANDOGGER, 1917: 228]
C. lanuginosus Desr. [ROUY, 1881: 161]
C. lineatus L. [ROUY, 1881: 161]
Cuscuta approximata Bab. subsp. *approximata*
 [MATEO & NEBOT, 1988: 308]
C. epithymum (L.) L. [BOLÒS, 1967: 216]
C. nivea M.A. García [GARCÍA, 2001: 177]
C. planiflora Ten. [BARCELÓ & al., 1996: 91]
Ipomoea purpurea (L.) Roth [Alcoi, Gormaget, YH2088,
 580 m, L. Serra, A. Bort & P. Serra, 17-9-2006, v.v.]

Crassulaceae

- Kalanchoe daigremontiana* Raym.-Hamet & Perr.
 [Alcoi, río Barxell, El Salt, YH1685, 700 m, L. Serra &
 A. Bort, 13-10-2007, v.v.]
Sedum acre L. [Agres, Molí Mató, YH1494, 850
 m, L. Serra, 9-10-1985, v.v.]
S. album L. [ROUY, 1881: 161, ut *S. clusianum*]
S. caespitosum (Cav.) DC. [BARCELÓ & al.,
 1996: 92]
S. dasyphyllum L. subsp. *glanduliferum* (Guss.)
 Nyman [FONT QUER, 1935: 80]
S. rubens L. [AMO, 1873: 210, ut *S. stellatum*]
S. sediforme (Jacq.) Pau [PAU, 1898: 44, ut *S.*
amplexicaule]
Umbilicus rupestris (Salisb.) Dandy [RIGUAL,
 1984: 297]

Cucurbitaceae

- Bryonia dioica* Jacq. [Bocairent, nacimiento del
 Vinalopó, YH0688, 780 m, L. Serra & L. Serra
 Cremades, 8-10-1988, v.v.]
Ecballium elaterium (L.) A. Rich. subsp. *elate-*
rium [Alcoi, barranc del Cint, YH1887, 650 m, L.
 Serra & al., 10-9-2006, v.v.]

Dipsacaceae

- Cephalaria leucantha* (L.) Roem. & Schult.
 [Alfafa, El Portillo, YH1394, 800 m, L. Serra,
 18-8-1985, v.v.]
Knautia subscaposa Boiss. & Reut. [ROUY,
 1881: 161, ut *var. subintegerrima*]
Lomelosia simplex (Desf.) Raf. subsp. *simplex*
 [DEVESA, 1984: 204, ut *Scabiosa simplex*]
L. stellata (L.) Raf. [ROUY, 1881: 162, ut *Scabiosa*
monspeliensis var. subacaulis]
Pseudoscabiosa saxatilis (Cav.) Devesa [RI-
 GUAL, ESTEVE & RIVAS GODAY, 1962: 143,
 ut *Scabiosa saxatilis*]
Scabiosa atropurpurea L. [GANDOGGER, 1917:
 159, ut *S. maritima*]
S. turolensis Pau subsp. *turolensis* [CAVANI-
 NILLES, 1793: 67, ut *S. tomentosa*]

Ericaceae

- Arbutus unedo* L. [SERRA, 1989: 273]

- Calluna vulgaris* (L.) Hull [CAVANILLES, 1793:
 68, ut *Erica vulgaris*]
Erica multiflora L. [RIGUAL, 1984: 327]
E. terminalis Salisb. [RIGUAL, 1984: 327, ut *E.*
stricta]

Euphorbiaceae

- Chamaesyce prostrata* (Aiton) Small [LSH 8190,
 Muro d'Alcoi, Peña del Frare, YH2096, 550 m,
 L. Serra, A. Bort & P. Serra, 22-7-2007]
Chrozophora tinctoria (L.) Raf. [Alfafa, pr. Mas
 del Rector, YH1395, 640 m, L. Serra, A. Bort & P.
 Serra, 15-7-2007, v.v.]
Euphorbia characias L. subsp. *characias* [RO-
 UY, 1881: 161]
E. exigua L. subsp. *exigua* [RIGUAL, 1984: 278,
 ut *var. retusa*]
E. falcata L. subsp. *falcata* [VAL 72951, Bocai-
 rent, Font de la Coveta, YH08, 700 m, J.R. Nebot
 & J. L. Solanas, 22-10-1988]
E. flavicoma DC. subsp. *flavicoma* [ROUY,
 1881: 161, ut *E. mariolensis*]
E. helioscopia L. subsp. *helioscopia* [SERRA,
 1989: 272]
E. hirsuta L. [Agres, Font de l'Anficoset, YH
 1795, 750 m, L. Serra, J. Pérez & J. Rubio, 4-8-
 2003, v.v.]
E. isatidifolia Lam. [WILLKOMM & LANGE,
 1880: 491]
Euphorbia minuta Losc. & J. Pardo [Alfafa, pr.
 Font del Tarragó, YH1293, 700 m, L. Serra & A.
 Bort, 26-4-2000, v.v.]
E. nevadensis Boiss. & Reut. subsp. *nevadensis*
 [MA 75426, 1200 m, Porta & Rigo, 11-6-1891]
E. nicaeensis All. subsp. *nicaeensis* [GANDO-
 GER, 1917: 295]
E. peplus L. [VAB 870041, Alcoi, El Castellar, YH
 18, J.R. Nebot, 7-3-1987]
E. segetalis L. [Muro d'Alcoi, Barranc de la Que-
 brantada, YH2195, 450 m, L. Serra, A. Bort, L.
 Serra & P. Serra, 20-1-2008, v.v.]
E. serrata L. [GANDOGGER, 1917: 296]
E. squamigera Loisel. [RIGUAL, 1984: 279, ut *E.*
monchiquensis]
E. sulcata Lens ex Loisel. [GANDOGGER, 1917:
 296, ut *E. retusa*]
Mercurialis ambigua L. fil. [Agres, Barranc de
 Montblanc, YH1495, 700 m, L. Serra & A. Bort,
 27-12-2006, v.v.]
M. huetii Hanry [ABH 13807, Alcoi, Barranc de
 Bocairent, YH1488, 840 m, M.B. Crespo, A. Juan
 & E. Camuñas, 10-7-1995]
M. tomentosa L. [GANDOGGER, 1917: 297]

Fabaceae

- Anthyllis cytisoides* L. [Cocentina, Barranc del
 Malfaener, YH2090, 700 m, L. Serra, 15-11-1986,
 v.v.]

- A. vulneraria* L. subsp. *gandogeri* (Sagorski) W. Becker [FONT QUER, 1935: 81, ut *A. vulneraria*]
A. vulneraria subsp. *reuteri* Cullen [DE LA TORRE, 1991: 151]
Argyrolobium zanonii (Turra) P.W. Ball [COLMEIRO, 1886: 77, ut *Chasmone argentea*]
Astragalus epiglottis L. subsp. *epiglottis* [Alcoi, YH1488, J. Oltra & al., 19-5-2009, v.v.]
A. hamosus L. [RIGUAL, 1984: 306]
A. incanus L. subsp. *incanus* [Cocentaina, pr. Cantera Botella, YH2091, 750 m, L. Serra, A. Bort, M. Serra & J. Catalá, 13-2-2000, v.v.]
A. monspessulanus L. subsp. *gypsophilus* Rouy [PORTA, 1892: 124, ut *A. chlorocyaneus*]
A. sesameus L. [VAB 920135, Cocentaina, altos del Montcabrer, YH19, J.R. Nebot, 19-5-1988]
A. stella Gouan [VAB 900230, Agres, Molí Mató, YH19, 700 m, J.R. Nebot, 3-5-1987]
Bituminaria bituminosa (L.) Stirton [ROUY, 1881: 160, ut *Psoralea bituminosa*]
Ceratonia siliqua L. [Cocentaina, Sant Cristòfol, YH2192, 625 m, L. Serra, A. Bort & P. Serra, 4-3-2007, v.v.]
Cercis siliquastrum L. [Alcoi, El Preventori, YH1887, 800 m, L. Serra, 15-8-1984, v.v.]
Colutea brevialata Lange [Bocairent, Castell de Mariola, YH1492, 1000 m, L. Serra, A. Bort, M. Salas & P. Francés, 3-4-2011, v.v.]
C. hispanica Talavera & Arista [Cocentaina, Barranc del Malfaener, YH2090, 700 m, L. Serra, 15-11-1986, v.v.]
Coronilla juncea L. [CÁMARA, 1936: 311]
C. minima L. subsp. *lotoides* (W.D.J. Koch) Nyman [Alcoi, pr. Mas del Garrofero, YH1688, 900, L. Serra, A. Bort & L. Serra Cremades, 24-10-1999, v.v.]
C. scorpioides (L.) Koch [GANDOGGER, 1917: 74, ut *Arthrolobium scorpioides*]
Cytisus heterochrous Webb ex Colmeiro [PORTA, 1892: 123, ut *C. patens*]
Dorycnium hirsutum (L.) Ser. [GANDOGGER, 1917: 76, ut *Bonjeanea hirsuta*]
D. pentaphyllum Scop. subsp. *pentaphyllum* [LSH 1567, Cocentaina, Barranc del Malfaener, YH2090, 700 m, L. Serra 461, 15-11-1986]
Erinacea anthyllis Link subsp. *anthyllis* [SALVADOR, 1705: 28, ut *Erinacea*]
Genista pumila (Debeaux & É. Rev. ex Hervier) Vierh. subsp. *pumila* [DE LA TORRE, 1991: 192, ut *G. mugronensis*]
Genista scorpius (L.) DC. [GANDOGGER, 1917: 81]
Hedysarum boveanum Bunge ex Basiner subsp. *europaeum* Guitt. & Kerguélen [ROUY, 1881: 161, ut *H. humile*]
Hippocrepis ciliata Willd. [VAB 900249, Alcoi, El Castellar, YH18, 650 m, J.R. Nebot, 30-3-1987]
H. frutescens Sennen [GANDOGGER, 1917: 82, ut *H. glauca*]
H. squamata (Cav.) Coss. [BELLOT, 1948: 265] ?
Lathyrus annuus L. [VAB 900178, Agres, Molí Mató, YH19, 700 m, J.R. Nebot, 3-5-1987]
L. aphaca L. [GANDOGGER, 1917: 83]
L. cicera L. [VAL 66886, Bocairent, nacimiento del Vinalopó, YH08, 700 m, J.R. Nebot, 10-4-1988]
L. filiformis (Lam.) Gay [PAU, 1898: 434, ut *Orobis filiformis* subsp. *leptophyllus*]
L. pulcher J. Gay [PORTA, 1892: 126, ut *L. elegans*]
L. sphaericus Retz [GANDOGGER, 1917: 83, ut *L. angulatus*]
Lens nigricans (Bieb.) Godron [MATEO & NEBOT, 1988: 308]
Lotus corniculatus L. subsp. *corniculatus* [GANDOGGER, 1917: 85, ut *L. decumbens*]
L. corniculatus subsp. *delortii* (Timb.-Lagr.) O. Bolòs & Vigo [VAB 900237, Alcoi, Mola de Serrelles, YH18, 800 m, J.R. Nebot, 24-5-1987, ut *L. delortii*]
Medicago lupulina L. [LSH 1548, Agres, Barranc del Molí, YH1796, 700 m, L. Serra 552, 25-7-1987]
M. minima (L.) Bartal. [GANDOGGER, 1917: 87, ut *M. graeca*]
M. polymorpha L. [GANDOGGER, 1917: 87, ut *M. denticulata*]
M. rigidula (L.) All. [VAB 900231, Agres, Molí Mató, YH19, 700 m, J.R. Nebot, 25-5-1987]
M. sativa L. [Agres, Barranc del Molí, YH1796, 700 m, L. Serra, 25-7-1987, v.v.]
M. secundiflora Durieu [PAU, 1898: 433]
M. suffruticosa Ramond ex DC. [BOLÒS, 1967: 215, ut subsp. *leiocarpa*]
Melilotus elegans Salzm. ex Ser. [LSH 8169, Bocairent, pr. El Pantanet, YH0486, 720 m, L. Serra, A. Bort & P. Serra, 24-6-2007]
M. indicus (L.) All. [LSH 1542, Bocairent, nacimiento del Vinalopó, YH0688, 800 m, L. Serra 713, 2-9-1988]
M. officinalis (L.) Pall. [VAL 63345, Bocairent, pr. Els Brulls, YH08, 600 m, J.R. Nebot, 20-5-1988]
Onobrychis argentea Boiss. subsp. *hispanica* (Sirj.) P.W. Ball [ROUY, 1881: 161, ut *O. montana*]
O. saxatilis (L.) Lam. [Banyeres de Mariola, El Sesteret, YH0389, 730 m, L. Serra & A. Bort, 23-10-2011, v.v.]
O. viciifolia Scop. [DE LA TORRE, 1991: 221]

- Ononis aragonensis* Asso [SALVADOR, 1705: 28, ut *Anonis hispanica frutescens folio rotundiori, flore luteo*]
- O. fruticosa* L. subsp. *microphylla* (DC.) O. Bolòs & al. [COLMEIRO, 1872: 353, ut *var. microphylla*]
- O. minutissima* L. [FONT QUER, 1935: 81]
- O. natrix* L. [VAL 72946, Bocairent, Font de la Coveta, YH08, 700 m, J.R. Nebot & J.L. Solanas, 22-10-1988]
- O. ornithopodioides* L. [VAL 58439, Bocairent, YH08, 760 m, Cambra, 1-5-1988]
- O. pusilla* L. subsp. *pusilla* [PAU, 1898: 433, ut *O. striata*]
- O. reclinata* L. subsp. *mollis* (Savi) Bég. [PAU, 1892: 432, ut *O. mollis*]
- O. reclinata* subsp. *reclinata* [VAB 900034, Alcoi, pr. Serelles, YH18, 620 m, J.R. Nebot, 2-5-1987]
- O. spinosa* L. subsp. *australis* (Sirj.) Greuter & Burdet [SIRJAEV, 1932: 603, ut *O. repens var. australis*]
- O. viscosa* L. subsp. *breviflora* (DC.) Nyman [GANDOGGER, 1917: 92, ut *O. geminiflora*]
- Pisum sativum* L. subsp. *elatius* (M. Bieb.) Asch. & Graebn. [LSH 8357, Agres, pr. Convent, YH1595, 790 m, L. Serra & al., 25-4-2008]
- Pisum sativum* subsp. *sativum* [GANDOGGER, 1917: 95, ut *P. arvense*]
- Retama sphaerocarpa* (L.) Boiss. [SERRA, 1989: 273, ut *Lygos sphaerocarpa*]
- Robinia pseudoacacia* L. [SERRA, 1989: 271]
- Scorpirus subvillosus* L. [GANDOGGER, 1917: 97]
- S. sulcatus* L. [BARNADES, 1785: 9]
- Spartium junceum* L. [VICIOSO, 1955: 168]
- Trifolium angustifolium* L. [GANDOGGER, 1917: 98]
- T. campestre* Schreb. [BARNADES, 1785: 6, ut *T. lupulinum*]
- T. fragiferum* L. [GANDOGGER, 1917: 99]
- T. pratense* L. subsp. *pratense* [RIGUAL, 1984: 315]
- T. repens* L. [GANDOGGER, 1917: 101]
- T. scabrum* L. [GANDOGGER, 1917: 101]
- T. stellatum* L. [RIGUAL, 1984: 315, ut *T. hirtum*]
- T. tomentosum* L. [VAB 886691, Alcoi, Barranc del Sint, YH18, 600 m, J.R. Nebot, 20-5-1988]
- Trigonella gladiata* Steven ex M. Bieb. [PAU, 1898: 433, ut *f. brevirostris*]
- T. monspeliaca* L. [GANDOGGER, 1917: 102]
- T. polyceratia* L. [VAL 66755, Bocairent, YH09, 650 m, J.R. Nebot, 3-5-1987]
- Tripodion tetraphyllum* (L.) Fourr. [CÁMARA, 1936: 310, ut *Anthyllis tetraphylla*]
- Ulex parviflorus* Pourr. subsp. *parviflorus* [COLMEIRO, 1872: 291]
- Vicia angustifolia* L. [CÁMARA, 1936: 313, ut *V. heterophylla*]
- V. hybrida* L. [VAB 920360, Cocentaina, Mas de Llopis, YH19, 1100 m, J.R. Nebot, 6-5-1988]
- V. lutea* L. subsp. *lutea* [MATEO & NEBOT, 1989: 94]
- V. onobrychioides* L. [CÁMARA, 1936: 310]
- V. peregrina* L. [DE LA TORRE, 1991: 420]
- V. pseudocracca* Bertol. [RIGUAL, 1984: 316, ut *V. villosa* subsp. *euvillosa*]
- V. sativa* L. subsp. *sativa* [GANDOGGER, 1917: 105]
- V. tenuifolia* Roth [GANDOGGER, 1917: 106]
- Fagaceae**
- Castanea sativa* Mill. [VAL 51686, Bocairent, YH19, 1100 m, G. Mateo & R. Figuerola, 27-6-1985]
- Quercus coccifera* L. [GANDOGGER, 1917: 301]
- Q. faginea* Lam. subsp. *faginea* [RIGUAL, 1984: 262, ut *Q. lusitanica*]
- Q. robur* L. [LSH 1622, Bocairent, nacimiento del Vina-lopó, YH0688, 800 m, L. Serra, 4-7-1984]
- Q. rotundifolia* Lam. [SALVADOR, 1705: 28, ut *Suber latifolium sempervirens*]
- Gentianaceae**
- Blackstonia grandiflora* (Viv.) Pau [LSH 1877, Cocentaina, Les Vuit Pilettes, YH29, 900 m, J.R. Nebot & L. Serra 534, 13-6-1987]
- B. perfoliata* (L.) Hudson subsp. *perfoliata* [GANDOGGER, 1917: 226, ut *Chlora perfoliata*]
- Centaurium pulchellum* (Sw.) Druce [LSH 9477, Alfafara, Barranc del Cantal de la Vila, YH1292, 900 m, L. Serra 8444, 11-7-2011]
- C. quadrifolium* (L.) G. López & Jarvis subsp. *barrelieri* (Dufour) G. López [ROUY, 1881: 161, ut *Erythraea barrelieri*]
- C. tenuiflorum* (Hoffmanns. & Link) Fritsch [RIGUAL, 1984: 352, ut *C. pulchellum*]
- Geraniaceae**
- Erodium chium* (L.) Willd. [Bocairent, El Pla d'Aparici, YH1291, 880 m, L. Serra & al., 1-5-2007, v.v.]
- E. ciconium* (L.) L'Hér. [Bocairent, YH1189, J. Oltra & al., 19-5-2009, v.v.]
- E. cicutarium* (L.) L'Hér. [GANDOGGER, 1917: 65]
- E. malacoides* (L.) L'Hér. [VAB 870044, Alcoi, El Castellar, YH18, J.R. Nebot, 7-3-1987]
- E. saxatile* (Cav.) Pau [SALVADOR, 1705: 28, ut *Geranium petraeum cicutae folio radice crassa*]
- Geranium columbinum* L. [RIGUAL, 1984: 317, ut *var. mariolense*]

- G. lucidum* L. [ABH 20235, Agres-Cocentaina, YH19, 1000 m, A. Rigual, 1-7-1969, ut *G. roberthanum* subsp. *purpureum*]
G. molle L. [MA 371930, Banyeres de Mariola, A. Rigual, 28-4-1956]
G. purpureum Vill. [VAL 73002, Bocairent, ermita de Sant Jaume, YH09, 700 m, J.R. Nebot, 21-5-1988]
G. rotundifolium L. [GANDOGGER, 1917: 68]

Globulariaceae

- Globularia alypum* L. [CÁMARA, 1936: 311]
Globularia vulgaris L. [BARNADES, 1785: 8]

Gutiferae

- Hypericum ericoides* L. subsp. *ericoides* [SALVADOR, 1705: 27, ut *Coris lutea*]
H. perforatum L. subsp. *perforatum* [GANDOGGER, 1917: 63]
H. tetrapterum Fr. [Bocairent, nacimiento del Vinalopó, YH0688, 700 m, J. Oltra & O. Sentandreu, 5-6-2011, v.v.]
H. tomentosum L. [VAL 144403, Bocairent, Els Brulls, YH08, 740 m, J.R. Nebot, 27-9-1987]

Hippocastanaceae

- Aesculus hippocastanum* L. [BELDA, BELLOD & RÍOS, 2004: 34]

Juglandaceae

- Juglans regia* L. [GANDOGGER, 1917: 299]

Lamiaceae

- Acinos alpinus* (L.) Moench [VF 943, Cocentaina, Montcabrer, YH19, Rivas Goday & al., 24-6-1949, ut *Calamintha alpina*]
Ajuga chamaepitys (L.) Schreb. [GANDOGGER, 1917: 241]
A. iva (L.) Schreb. [ROUY, 1881: 160]
Ballota hirsuta Benth. [LSH 1370, Alcoi, Mola de Cerelles, YH1889, 1000 m, L. Serra 463, 21-12-1986]
Calamintha nepeta (L.) Savi subsp. *nepeta* [DE LA TORRE, 1991: 163, ut *C. sylvatica* subsp. *ascendens*]
Hyssopus officinalis L. subsp. *officinalis* [RUANO & al., 1998: 66]
Lamium amplexicaule L. [GANDOGGER, 1917: 244]
Lavandula angustifolia Mill. subsp. *angustifolia* [NEBOT & MATEO, 1993: 135]
L. latifolia Medik. [CAVANILLES, 1793: 68]
Lycopus europaeus L. [GANDOGGER, 1917: 246]
Marrubium supinum L. [Alcoi, YH1488, J. Oltra & al., 19-5-2009, v.v.]
M. vulgare L. [Bocairent, Font de Mariola, YH13 91, 900 m, L. Serra & L. Serra Cremades, 28-8-1986, v.v.]
Melissa officinalis L. [BELDA, BELLOD & RÍOS, 2004: 35]

- Mentha pulegium* L. [LSH 1358, Bocairent, nacimiento del Vinalopó, YH0688, 780 m, L. Serra & L. Serra Cremades, 2-9-1988]
M. spicata L. [BELDA, BELLOD & RÍOS, 2004: 36]
M. suaveolens Ehrh. subsp. *suaveolens* [GANDOGGER, 1917: 247, ut *M. rotundifolia*]
Micromeria fruticosa (L.) Druce [Bocairent, Sant Jaume YH0892, 700 m, A. Conca v.v., 30-9-2011, v.v.]
Nepeta cataria L. [NEBOT, DE LA TORRE, ALCARAZ & MATEO, 1990: 116]
Nepeta nepetella L. subsp. *aragonensis* (Lam.) Nyman [VAB 790444, Alcoi, YH19, 1200 m, G. Mateo, 6-1979, ut *N. nepetella*]
Nepeta tuberosa L. subsp. *reticulata* (Desf.) Maire [FERNÁNDEZ CASAS, 1989d: 71]
Ocimum basilicum L. [BELDA, BELLOD & RÍOS, 2004: 36]
Origanum vulgare L. subsp. *virens* (Hoffmanns. & Link) Ietswaart [Alfajara, Barranc de l'Alpadull, YH0994, 600 m, L. Serra & A. Olivares, 18-12-1997, v.v.]
Phlomis lychnitis L. [GANDOGGER, 1917: 249]
Prunella laciniata (L.) L. [VAL 63388, Bocairent, nacimiento del Vinalopó, YH08, 700 m, J.R. Nebot, 25-6-1988]
P. vulgaris L. [GANDOGGER, 1917: 242, ut *P. grandiflora*]
Rosmarinus officinalis L. [CAVANILLES, 1797: 161]
Salvia blancoana Webb. & Heldr. subsp. *mariolensis* Figuerola [SALVADOR, 1705: 28, ut *Salvia tenuifolia incana magno semine*]
S. microphylla Kunth [BELDA, BELLOD & RÍOS, 2004: 37]
S. sclarea L. [ROSÚA & BLANCA LÓPEZ, 1989: 222]
S. valentina Vahl [LSH 5816, Cocentaina, pr. Foia Ampla, YH1692, 1060 m, L. Serra & J. Pérez, 17-6-1999]
S. verbenaca L. [GANDOGGER, 1917: 252]
Satureja intricata Lange subsp. *gracilis* (Willk.) G. López [VAL 54769, Bocairent, pr. ermita del Santo Cristo, YH19, J.R. Nebot, 23-11-1986]
S. obovata Lag. subsp. *valentina* (G. López) M. B. Crespo [CAVANILLES, 1797: 161, ut *S. montana*]
Sideritis chamaedryfolia Cav. subsp. *chamaedryfolia* [MATEO & LAGUNA, 2004: 28]
S. hirsuta L. [VAB 920088, Alcoi, El Soterrani, YH18, J.R. Nebot, 4-6-1988]
S. incana L. subsp. *incana* [PERIS, STÜBING & FIGUEROLA, 1990: 9, ut subsp. *virgata*]
S. leucantha Cav. subsp. *leucantha* [MATEO & LAGUNA, 2004: 28] ?
S. montana L. [Bocairent, Casa Nova, YH1191,

- 890 m, A. Conca, 10-6-2001, v. v.]
S. romana L. [VAL 51696, Bocairent, 800 m, G. Mateo & R. Figuerola, 27-6-1985]
S. tragoriganum Lag. subsp. *mugronensis* (Borja) Obón & Rivera [VAL 37552, Bocairent, Llo-ma de la Fontfreda, YH0986, 1050 m, J. Riera, 24-7-1997]
S. tragoriganum subsp. *tragoriganum* [CÁMARA, 1942: 336, ut *S. angustifolia* var. *tragoriganum*]
S. × valentina Sennen & Pau (*S. hirsuta* × *S. tragoriganum*) [LSH 9440, Bocairent, Pla d'Aparisi, YH1291, 875 m, L. Serra & A. Bort, 19-6-2011]
Stachys heraclea All. [LSH 332, Bocairent, Mas dels Arbres, YH1493, 930 m, L. Serra, 30-6-1990]
Teucrium botrys L. [RIGUAL, 1984: 342]
T. buxifolium Schreb. subsp. *buxifolium* [WILLKOMM & LANGE, 1870: 476]
T. buxifolium subsp. *hifacense* (Pau) Fern. Casas [DE LA TORRE, 1991: 254] ?
T. capitatum L. subsp. *gracillimum* (Rouy) Valdés Berm. [VAL 73127, Bocairent, nacimiento del Vinalopó, YH08, 700 m, J.R. Nebot, 25-6-1988, ut *T. capitatum*]
T. chamaedrys L. [BOLÒS, 1967: 266, ut subsp. *pinatifidum*]
T. homotrichum (Font Quer) Rivas Mart. [ROUY, 1881: 161, ut *T. aureum* var. *latifolium*]
T. pseudochamaepitys L. [BOLÒS, 1967: 116]
T. scordium L. [LSH 3994, Bocairent, pr. nacimiento del Vinalopó, YH09, 800 m, L. Serra Cremades, 24-7-1993]
T. thymifolium Schreb. [VAL 51675, Bocairent, YH19, 1100 m, G. Mateo & R. Figuerola, 27-6-1985]
Thymus piperella L. [WILLKOMM & LANGE, 1870: 404]
T. vulgaris L. subsp. *aestivus* (Reut. ex Willk.) A. Bolòs & O. Bolòs [WILLKOMM & LANGE, 1870: 403, ut *T. aestivus*]
T. vulgaris subsp. *vulgaris* [CAVANILLES, 1797: 161]

Lauraceae

- Laurus nobilis* L. [LSH 10085, Bocairent, Barranc del Canyaret, YH0892, 680 m, L. Serra, A. Bort, P. Serra & J. Lluch, 4-3-2012]

Linaceae

- Linum bienne* Mill. [ROUY, 1881: 161, ut *L. angustifolium*]
L. narbonense L. [GANDOGGER, 1917: 58]
L. strictum L. subsp. *strictum* [GANDOGGER, 1917: 59]
L. suffruticosum L. [VAB 900204, Alcoi, Serelles, YH18, 600 m, J.R. Nebot, 20-5-1988]

Lythraceae

- Lythrum junceum* Banks & Sol. [Bocairent, riu Vinalopó, Toll Blau, YH0688, 750 m, L. Serra, A. Bort & P. Serra, 24-6-2007, v.v.]

Malvaceae

- Alcea rosea* L. [VAB 940694, Cocentaina, Barranc de Pontanellas, YH29, Llop Sureda, 27-6-1993]
Althaea hirsuta L. [GANDOGGER, 1917: 59]
Lavatera arborea L. [Alfajara, Barranc de l'Alpadull, YH0994, 600 m, L. Serra & A. Olivares, 18-12-1997]
L. cretica L. [VAB 920793, Alcoi, Mola de Serelles, YH18, 900 m, J.R. Nebot, 15-5-1988]
L. maritima Gouan [Cocentaina, Castell de Cocentaina, YH2191, 700 m, L. Serra, A. Bort & P. Serra, 4-3-2007, v.v.]
Malva cretica Cav. subsp. *althaeoides* (Cav.) Dalby [ROUY, 1881: 161, ut *M. althaeoides*]
M. neglecta Wallr. [BOLÒS & VIGO, 1990: 268]
M. nicaeensis All. [VAL 76274, Bocairent, Font del Pla, Sta. Bàrbara, YH09, J.R. Nebot, 21-5-1988]
M. parviflora L. [Alcoi, El Preventori, YH1786, 800 m, L. Serra & A. Bort, 19-5-2001, v.v.]
M. sylvestris L. [LSH 1910, Bocairent, nacimiento del Vinalopó, YH08, 800 m, L. Serra, 4-7-1984]

Meliaceae

- Melia azedarach* L. [Alcoi, el Baradello de Molla, YH1786, 800 m, L. Serra & A. Bort, 22-11-2011, v.v.]

Monotropaceae

- Monotropa hypopitys* L. [Bocairent, Pla d'Aparisi, YH1291, 875 m, A. Conca & J.E. Oltra, 9-7-2008, v.v.]

Moraceae

- Broussonetia papyrifera* (L.) Vent. [Alcoi, El Preventori, YH1887, 800 m, L. Serra, 15-8-1984, v.v.]
Ficus carica L. [RIGUAL, 1984: 264, ut var. *silvestris*]
Morus alba L. [Alcoi, El Preventori, YH1887, 800 m, L. Serra, 15-8-1984, v.v.]

Nyctaginaceae

- Mirabilis jalapa* L. [Agres, La Primera Jordana, YH1695, 730 m, L. Serra, A. Bort & X. Amorós, 23-8-2003, v.v.]

Oleaceae

- Fraxinus ornus* L. [CAVANILLES, 1793: 68]
Jasminum fruticans L. [GANDOGGER, 1917: 220]
Ligustrum lucidum Ait. f. [Muro d'Alcoi, Barranc de la Quebrantada, YH2195, 450 m, L. Serra, A. Bort, L. Serra Cremades & P. Serra, 20-1-2008, v.v.]
Olea europaea L. var. *europaea* [BELDA, BELLOD & RÍOS, 2004: 40]
Olea europaea var. *silvestris* (Mill.) Brot. [Agres, Barranc del Molí, YH1796, 700 m, L. Serra, 25-7-1987, v.v.]
Phillyrea angustifolia L. [ROSELLÓ, BURGAZ, MATEU & GÓMEZ, 1996: 160]
Syringa vulgaris L. [Alcoi, Els Comellars, YH1387, 900 m, L. Serra, A. Bort & P. Serra, 9-10-2011, v.v.]

Onagraceae

Epilobium hirsutum L. [LSH 1924, Agres, Barranc del Molí, YH1796, 700 m, L. Serra, 25-7-1987]

Epilobium parviflorum Schreb. [Agres, Barranc del Molí, YH1796, 700 m, L. Serra, 25-7-1987, v.v.]

Orobanchaceae

Orobanche alba Stephan ex Willd. [PUJADAS, 2001: 82]

O. amethystea Thuill. [VAB 910657, Agres, Font del Molí Mató, YH1595, 700 m, J.R. Nebot, 25-5-1987]

O. artemisiae-campestris Vaucher ex Gaudin [PAU, 1898: 448, ut *O. picridis*]

O. cernua L. in Loefl. [PUJADAS, 2001: 76]

O. crenata Forssk. [DE LA TORRE, 1991: 380]

O. elatior Sutton subsp. *icterica* (Pau) A. Pujadas [PUJADAS & al.: 2005, 76]

O. gracilis Sm. [PAU, 1898: 447, ut *O. cruenta*]

O. hederæ Vaucher ex Duby [BOLÒS & VIGO, 1979: 77]

O. latisquama (F.W. Schultz) Batt. [PAU, 1898: 447, ut *Ceratocalyx macrolepis*]

O. ramosa L. subsp. *mutelii* (F.W. Sch.) Cout. [RIGUAL, 1984: 336, ut *Phelypaea mutelii*]

Oxalidaceae

Oxalis articulata Savigny [CARRETERO, 1984: 135]

O. corniculata L. [VAB 913242, Alfafara, Barranc de l'Alpadull, YH0994, L. Serra, 550 m, 13-10-1991]

O. debilis Kunth [NEBOT & MATEO, 1993: 136, ut *O. corymbosa*]

O. pes-caprae L. [Cocentaina, Castell de Cocentaina, YH2191, 700 m, L. Serra, A. Bort & P. Serra, 4-3-2007, v.v.]

Papaveraceae

Fumaria capreolata L. [LSH 9347, Muro d'Alcoi, Barranc de la Boronà, YH2094, 520 m, L. Serra & A. Bort, 20-3-2011]

F. officinalis L. subsp. *officinalis* [GANDOGGER, 1917: 12]

F. officinalis subsp. *wirtgenii* (Koch) Arcang. [LSH 1968, Bocairent, nacimiento del Vinalopó, YH08, 800 m, L. Serra, 4-7-1988]

F. parviflora Lam. [VAL 68671, Bocairent, Pla d'Aparici, YH19, 900 m, J.R. Nebot, 18-4-1988]

F. vaillantii Loisel. [NEBOT, DE LA TORRE, ALCARAZ & MATEO, 1990: 111]

Hypocoum imberbe Sm. [ROUY, 1881: 160, ut *H. grandiflorum*]

H. pendulum L. [VAL 51664, Bocairent, YH19, 1100 m, campo de secano, G. Mateo & R. Figuerola, 27-6-1985]

Papaver argemone L. [MATEO & NEBOT, 1988: 309]

P. dubium L. [GANDOGGER, 1917: 10]

P. hybridum L. [GANDOGGER, 1917: 10]

P. pinnatifidum Moris [LSH 9359, Muro d'Alcoi, Barranc de la Boronà, YH2094, 520 m, L. Serra & A. Bort, 20-3-2011]

P. rhoeas L. [GANDOGGER, 1917: 10]

Platycapnos spicata (L.) Bernh. [VAB 861743, Alcoi, El Castellar, YH18, 700 m, J.R. Nebot, 24-3-1986]

Roemeria hybrida (L.) DC. [ROUY, 1881: 160, ut *R. violacea*]

Sarcocapnos saetabensis Mateo & Figuerola [SALVADOR, 1705: 28, ut *Fumaria radice fibrosa foliis crassioribus cordatis*]

Plantaginaceae

Plantago afra L. [VAB 870043, Alcoi, El Castellar, YH18, J.R. Nebot, 7-3-1987]

P. albicans L. [ROUY, 1881: 160]

P. coronopus L. [Alfafara, pr. Font del Tarragó, YH1293, 700 m, L. Serra & A. Bort, 26-4-2000, v.v.]

P. lagopus L. [VAB 920141, Alcoi, Coll de Sapata, YH19, J.R. Nebot, 22-4-1988]

P. lanceolata L. [GANDOGGER, 1917: 279]

P. major L. [Alcoi, Gormaget, YH2088, 580 m, L. Serra, A. Bort & P. Serra, 17-9-2006, v.v.]

P. sempervirens Crantz [GANDOGGER, 1917: 279, ut *P. cynops*]

Platanaceae

Platanus hispanica Mill. ex Münchh. [Alcoi, El Preventori, YH1887, 800 m, L. Serra, 15-8-1984, v.v.]

P. orientalis L. [Alcoi, Serelles, YH1889, 800 m, L. Serra, 4-3-1984, v.v.]

Plumbaginaceae

Armeria alliacea (Cav.) Hoffmanns. & Link subsp. *alliacea* [CAVANILLES, 1793: 68, ut *Statice alliacea*]

Polygalaceae

Polygala monspeliaca L. [VAL 66916, Bocairent, Pla de Bodí, YH19, 900 m, J.R. Nebot, 25-5-1987]

P. rupestris Pourr. [ROUY, 1881: 161]

Polygonaceae

Fallopia convolvulus (L.) A. Löve [Bocairent, YH1288, J. Oltra & al., 19-5-2009, v.v.]

Polygonum arenastrum Boreau [Agres, pr. Mas de la Foia Ampla, YH1693, 1070 m, L. Serra & A. Bort, 26-6-2011, v.v.]

P. aviculare L. [VAL 73039, Bocairent, Font de Mariola, YH18, 800 m, J.R. Nebot & J.L. Solanas, 22-10-1988]

P. bellardii All. [MATEO & NEBOT, 1988: 309, ut *P. patulum*]

P. persicaria L. [LSH 2060, Agres, Barranc del Molí, YH19, 650 m, L. Serra 555, 25-7-1987]

Rumex bucephalophorus L. subsp. *gallicus*

(Steinh.) Rech. f. [LSH 8443, Bocairent, Font de Mariola, YH1391, 900 m, L. Serra, 19-6-2008]

R. crispus L. [GANDOGGER, 1917: 287]

R. cristatus DC. [CARRETERO, 1991: 260]

R. intermedius DC. [Cocentaina, Montcabrer, YH 1893, 1300 m, L. Serra & J. Pérez, 12-6-2002, v.v.]

R. pulcher L. subsp. *woodsii* (De Not.) Arcang. [GANDOGGER, 1917: 288, ut *R. pulcher*]

Portulacaceae

Portulaca oleracea L. subsp. *oleracea* [Alcoi, Gormaget, YH2088, 580 m, L. Serra, A. Bort & P. Serra, 17-9-2006, v.v.]

Primulaceae

Anagallis arvensis L. subsp. *arvensis* [Agres, Barranc del Molí, YH1796, 700 m, L. Serra, 25-7-1987, v.v.]

A. arvensis subsp. *caerulea* Hartman [GANDOGGER, 1917: 222, ut *A. caerulea*]

A. tenella (L.) L. [Agres, Molí Mató, YH1494, 850 m, L. Serra & A. Olivares, 18-12-1997, v.v.]

Asterolinon linum-stellatum (L.) Duby [LSH 2054, Alcoi, Falde de Vilaplana, YH1988, 650 m, J.R. Nebot & L. Serra, 21-3-1987]

Coris monspeliensis L. subsp. *fontqueri* Masclans [Cocentaina, Barranc de la Querola, YH2093, 600 m, L. Serra & J. Pascual, 11-8-1987, v.v.]

Samolus valerandi L. [GANDOGGER, 1917: 224]

Punicaceae

Punica granatum L. [VAB 861798, Cocentaina, pr. Sant Cristòfol, YH29, 600 m, J.R. Nebot, 15-6-1986]

Rafflesiaceae

Cytinus hypocistis (L.) L. subsp. *hypocistis* [MA 398380, C. Pau, 12-6-1896, ut *Cytinus*]

C. hypocistis (L.) L. subsp. *macranthus* Wettst. [GANDOGGER, 1917: 291, ut *C. hypocistis*]

C. ruber Fourr. ex Fritsch [MATEO & NEBOT, 1988: 308]

Ranunculaceae

Adonis aestivalis L. subsp. *squarrosa* (Steven) Nyman – [LSH 9553, Bocairent, pr. Font de Mariola, YH1391, 890 m, L. Serra & A. Bort, 8-5-2011]

A. flammea Jacq. [MUB 22540, Banyeres de Mariola, nacimiento del Vinalopó, YH08, A. De la Torre, 9-5-1987]

A. microcarpa DC. [LSH 9556, Bocairent, Pla dels Asensios, YH0790, 830 m, L. Serra & A. Bort, 8-5-2011]

A. vernalis L. [MANSANET & MATEO, 1984: 16]

Anemone nemorosa L. [LANGE, 1860: 240, ut *A. trifolia* ?]

A. palmata L. [VAL 108814, Bocairent, naixement del Vinalopó, YH0688, 780 m, A. Garrigós, 29-5-1988]

Aquilegia vulgaris L. subsp. *hispanica* (Willk.) Heywood [LANGE, 1860: 240, ut *A. vulgaris* ?]

Ceratocephala falcata (L.) Pers. [VAL 76272, Bocairent, nacimiento del Vinalopó, YH08, J.R. Nebot, 10-4-1988]

Clematis flammula L. [Alcoi, El Preventori, YH 1887, 800 m, L. Serra, 15-8-1984]

Consolida ajacis (L.) Schur [MATEO & NEBOT, 1988: 308]

C. orientalis (Gay) Schröd. [Agres, Moli Mató, YH1509, 800 m, A. Conca, 20-6-1997, v.v.]

Delphinium gracile DC. [LSH 8189, Muro d' Alcoi, Peña del Frare, YH2096, 550 m, L. Serra, A. Bort & P. Serra, 22-7-2007]

D. halteratum Sm. subsp. *verdunense* (Balbis) Graebn. & Graebn. f. [Bocairent, Barranc de Tassa, YH1490, 880 m, L. Serra, M. Salas & P. Francés, 1-7-2007, v.v.]

Hepatica nobilis Schreb. [LANGE, 1860: 248, ut *Anemone hepatica*]

Nigella damascena L. [LSH 2046, Cocentaina, Les Vuit Piletas, YH1993, 750 m, J.R. Nebot & L. Serra, 13-6-1987]

Pulsatilla alpina (L.) Delarbre [WILLKOMM & LANGE, 1880: 951, ut *Anemone alpina*]

Ranunculus arvensis L. [GANDOGGER, 1917: 3]

R. bulbosus L. subsp. *aleae* (Willk.) Rouy & Fouc. [PAU, 1898: 418, ut *R. aleae*]

R. bulbosus L. subsp. *bulbosus* [RIGUAL, 1984: 282, ut *R. bulbosus* subsp. *eu-bulbosus* ?]

R. gramineus L. [GANDOGGER, 1917: 6]

Thalictrum speciosissimum L. [LSH 7081, Alfafara, Barranc Peña del Xorro, YH1393, 900 m, L. Serra & J. Peris, 22-6-2003]

Resedaceae

Reseda lutea L. subsp. *lutea* [ROUY, 1881: 161]

R. luteola L. [DE LA TORRE, 1991: 236]

R. phyteuma L. [GANDOGGER, 1917: 40]

R. valentina (Pau) Pau ex Cámara subsp. *valentina* [PAU, 1898: 420]

Rhamnaceae

Rhamnus alaternus L. [CAVANILLES, 1797: 161]

R. lycioides L. subsp. *borgiae* Rivas Mart. [Alcoi, Alt de Soterroni, YH1086, 1000 m, L. Serra, 29-9-1985, v.v.]

R. lycioides subsp. *lycioides* [CAVANILLES, 1797: 161]

Ziziphus zizyphus (L.) H. Karts. [Cocentaina, Barranc de la Querola, YH2093, 600 m, L. Serra & J. Pascual, 11-8-1987, v.v.]

Rosaceae

Agrimonia eupatoria L. subsp. *eupatoria* [LSH 335, Bocairent, Mas dels Arbres, YH1493, 930 m, L. Serra 1242, 24-6-1990]

- Agrimonia eupatoria* L. subsp. *grandis* (Andrz. ex Asch. & Graebn.) Bornm. [GANDOGGER, 1917: 106, ut *A. odorata*]
- Amelanchier ovalis* Medik. [CAVANILLES, 1793: 68, ut *Mespilus amelanchier*]
- Aphanes cornucopioides* Lag. [MATEO, 2001: 5]
- Crataegus monogyna* Jacq. [GANDOGGER, 1917: 108, ut *C. oxyacantha*]
- Filipendula vulgaris* Moench [Alfajara, pr. Casa del Collet, YH1292, 875 m, A. Conca & J. Oltra, 10-6-2000, v.v.]
- Geum sylvaticum* Pourr. [CAVANILLES, 1793: 68, ut *G. reptans*]
- Malus pumila* Mill. [LSH 7853, Alcoi, Barranc del Cint, YH1888, 740 m, L. Serra & al., 10-9-2006]
- M. sylvestris* Mill. [LSH 9903, Bocairent, Sant Antoni, YH0490, 720 m, L. Serra & A. Bort, 26-11-2011]
- Potentilla caulescens* L. [SALVADOR, 1705: 28, ut *Quinquefolium quoddam villosum flore albo*]
- P. hispanica* Zimmeter [PORTA, 1892: 27, ut *P. tuberculata*]
- P. neumanniana* Rchb. [LSH 8175, Bocairent, Barranc del Racó del Cirer, YH1390, 855 m, L. Serra, 30-6-2007]
- P. reptans* L. [GANDOGGER, 1917: 110]
- Prunus avium* L. subsp. *avium* [ROSELLÓ, BURGAZ, MATEO & GÓMEZ, 1996: 160]
- P. domestica* L. [DE LA TORRE, 1991: 233]
- P. dulcis* (Mill.) D.A. Webb [ROSELLÓ, BURGAZ, MATEO & GÓMEZ, 1996: 160]
- P. insititia* L. [LSH 5818, Cocentaina, Barranc de les Carrasques, YH1792, 1100 m, L. Serra & J. Pérez, 17-6-1999]
- P. mahaleb* L. [Alfajara, Barranc de l'Alpadull, YH1094, 630 m, L. Serra, 29-11-1987, v.v.]
- P. prostrata* Labill. [BARCELÓ & SERRA, 2005: 19]
- P. spinosa* L. [BOLÒS, 1967: 266]
- Pyracantha coccinea* M. Roem. [Muro d'Alcoi, Barranc de la Quebrantada, YH2195, 450 m, L. Serra, A. Bort, L. Serra Cremades & P. Serra, 20-1-2008, v.v.]
- Rosa agrestis* Savi [VAB 861968, Alcoi, El Soterroni, YH18, 800 m, J.R. Nebot, 23-11-1986]
- R. blandaena* Ripart ex Déségl. [VAB 910571, Cocentaina, altod del Montcabrer, YH19, 1300 m, J.R. Nebot, 19-6-1988, ut *R. nitidula*]
- R. canina* L. [SERRA, 1989: 272]
- R. corymbifera* Borkh. [MATEO & NEBOT, 1989: 94]
- R. deseiglisei* Boreau [NEBOT, DE LA TORRE, ALCARAZ & MATEO, 1990: 220]
- R. pouzini* Tratt. [RIGUAL, 1984: 300]
- R. sempervirens* L. [LSH 7819, Agres, Garlí, YH1595, 720 m, L. Serra, 30-5-2006]
- R. sulphurea* Ait. [ROUY, 1881: 161]
- Rubus ulmifolius* Schott. [GANDOGGER, 1917: 113]
- Sanguisorba minor* Scop. subsp. *balearica* (Bourg. ex Nyman) Muñoz Garm. & C. Navarro [GANDOGGER, 1917: 112, ut *Poterium muricatum*]
- S. rupicola* (Boiss. & Reut.) A. Braun [WILLKOMM & LANGE, 1880: 204, ut *Poterium rupicola*]
- S. verrucosa* (Link ex G. Don) Ces [NORDBORG, 1967: 134]
- Sorbus aria* (L.) Crantz [CAVANILLES, 1793: 38, ut *Crataegus aria*]
- S. domestica* L. [Bocairent, nacimiento del Vina-lopó, YH0688, 780 m, L. Serra & L. Serra Cremades, 2-9-1988, v.v.]
- Rubiaceae**
- Asperula aristata* L. f. subsp. *scabra* (J. & C. Presl) Nyman [BOLÒS, 1967: 215, ut *A. cynanchica* var. *aristata*]
- A. arvensis* L. [GANDOGGER, 1917: 149]
- A. cynanchica* L. subsp. *cynanchica* [FONT QUER, 1935: 81]
- Crucianella angustifolia* L. [RIGUAL, 1984: 354]
- C. latifolia* L. [ABH 13074, Cocentaina, pr. Sant Cristòfol, YH2192, 650 m, J.C. Cristóbal, 4-6-1995]
- Galium aparine* L. subsp. *aparine* [RIGUAL, 1984: 355]
- G. lucidum* All. subsp. *fruticescens* (Cav.) O. Bolòs & Vigo [ROUY, 1881: 161, ut *G. aciphyllum*]
- G. lucidum* subsp. *lucidum* [PORTA, 1892: 134, ut *G. silvestre*]
- G. murale* (L.) All. [RIGUAL, 1984: 355]
- G. parisiense* L. subsp. *parisiense* [Cocentaina, Font del Pouet, YH1893, 1300 m, L. Serra, 15-9-1986, v.v.]
- G. setaceum* Lam. [RIGUAL, 1984: 355, ut *G. parisiense* var. *vestitum*]
- G. tricorutum* Dandy [VAL 73155, Bocairent, Font de la Coveta, YH08, 740 m, G. Mateo & J.R. Nebot, 25-5-1987]
- G. valentinum* Lange [ROUY, 1881: 162]
- G. verrucosum* Huds. subsp. *verrucosum* [VAB 870045, Alcoi, El Castellar, YH18, J.R. Nebot, 7-3-1987]
- G. verticillatum* Danth. [PAU, 1898: 437]
- G. verum* L. subsp. *verum* [GANDOGGER, 1917: 154]
- Rubia peregrina* L. subsp. *longifolia* (Poir.) O. Bolòs [Cocentaina, pr. Gormaig, YH2189, 540 m, L. Serra, A. Bort, M. Serra & J. Catalá, 13-2-2000, v.v.]
- R. peregrina* subsp. *peregrina* [GANDOGGER, 1917: 154]

Sherardia arvensis L. [VAB 901748, Agres, Molí Mató, YH19, 700 m, J.R. Nebot, 25-5-1988]

Valantia hispida L. [ROUY, 1881: 160]

V. muralis L. [Bocairent, YH0789, 800 m, J. Oltra, 11-5-2011, v.v.]

Rutaceae

Dictamnus hispanicus Webb ex Willk. [BELDA, BELLOD & RÍOS, 2004: 42]

Haplophyllum linifolium (L.) G. Don fil. subsp. *linifolium* [Alcoi, pr. Canteres de Mariola, YH17 88, 1020 m, L. Serra & J. Pérez, 12-8-2003, v.v.]

Ruta angustifolia Pers. [Agres, Barranc del Mo-lí, YH1796, 700 m, L. Serra, 25-7-1987, v.v.]

Ruta chalepensis L. [GANDOGGER, 1917: 69]

Salicaceae

Populus alba L. [GANDOGGER, 1917: 301, ut *P. cladotricha*]

P. deltoides Marshall – [Alcoi, río Barxell, YH1585, 750 m, L. Serra, 7-7-1984, v.v.]

P. nigra L. [GANDOGGER, 1917: 301]

P. × canescens (Ait.) Sm. [*alba* × *tremula*] [LSH 8184, Alfafara, Barranc de les Dotze, YH1194, 575 m, L. Serra, A. Bort & P. Serra, 15-7-2007]

Salix atrocinerea Brot. [GANDOGGER, 1917: 304, ut *S. rufinervis*]

S. babylonica L. [Alcoi, El Preventori, YH1887, 800 m, L. Serra, 15-8-1984, v.v.]

S. elaeagnos Scop. [PORTA, 1892: 171, ut *S. incana*]

Santalaceae

Osyris alba L. [GANDOGGER, 1917: 290]

Thesium humifusum DC. [GANDOGGER, 1917: 291, ut *T. divaricatum*]

Saxifragaceae

Saxifraga corsica (Ser.) Gren. & Godron subsp. *cossoniana* (Boiss. & Reut.) D.A. Webb [SALVADOR, 1705: 28, ut *S. rotundifolia alba*]

S. latepetiolata Willk. [RIGUAL, ESTEVE & RIVAS GODAY, 1962: 143] ?

S. longifolia Lapeyr. [BELDA, BELLOD & RÍOS, 2004: 42] ?

S. tridactylites L. [VAB 900183, Agres, Alt del Comptador, YH19, 1200 m, J.R. Nebot, 15-5-1988]

Scrophulariaceae

Antirrhinum controversum Pau [WILLKOMM & LANGE, 1870: 584, ut *A. barrelieri*]

Bartsia trixago L. [Bocairent, pr. Mas d'Ull de Molins, YH0586, 780 m, J. Oltra & A. Navarro, 16-2-2011, v.v.]

Chaenorhinum crassifolium (Cav.) Kostel. subsp. *crassifolium* [SALVADOR, 1705: 28, ut *Anthirinum saxatile foliis serpilli*]

C. minus (L.) Lange subsp. *minus* [MATEU, SEGARRA & PAULA, 2000: 109]

C. robustum Losc. [PAU, 1898: 447, ut *Linaria robusta*]

C. rubrifolium (Robill. & Cast. ex DC.) Fourr. subsp. *rubrifolium* [GANDOGGER, 1917: 264, ut *Linaria rubrifolia*]

C. serpyllifolium (Lange) Lange [VAL 110970, Bocairent, YH19, 1100 m, G. Mateo & R. Figuerola, 27-6-1985]

Cymbalaria muralis P. Gaertn., B. Meyer & Schreb. subsp. *muralis* [Cocentaina, ermita Santa Bàrbara, YH2291, 500 m, L. Serra & A. Bort, 2-1-2011, v.v.]

Digitalis obscura L. subsp. *obscura* [BARNADES, 1785: 8]

Erinus alpinus L. [SALVADOR, 1705: 28, ut *Ageratum purpureum villosum*]

Kickxia lanigera (Desf.) Hand-Mazz [Bocairent, Sant Jaume, YH0892, 700 m, A. Conca, 30-9-2011, v. v.]

K. spuria (L.) Dumort. subsp. *integrifolia* (Brot.) R. Fernandes [Bocairent, nacimiento del Vinalopó, YH0688, 780 m, L. Serra & L. Serra Cremades, 2-9-1988, v.v.]

Linaria arvensis (L.) Desf. [Bocairent, Pla d'Aparici, YH1291, 880 m, L. Serra, A. Bort, M. Salas & P. Serra, 6-5-2007, v.v.]

L. cavanillesii Chav. [SALVADOR, 1705: 28, ut *L. valentina trifolia hirsuta perennis*]

L. depauperata Leresche ex Lange subsp. *depauperata* [ROUY, 1881: 161]

L. depauperata subsp. *hegelmaieri* (Lange) De la Torre, Alcaraz & M.B. Crespo [FABREGAT, 2002: 180, ut *L. arabiniana*] ?

L. hirta (Loefl. ex L.) Moench [WILLKOMM & LANGE, 1870: 562]

L. micrantha (Cav.) Hoffmanns. & Link [SEGARRA & MATEU, 2001: 387]

L. oblongifolia (Boiss.) Boiss. & Reut. subsp. *aragonensis* (Lange) D.A. Sutton [MATEU, SEGARRA & PAULA, 2000: 116]

L. oligantha Lange subsp. *valentina* D.A. Sutton [MATEU, SEGARRA & PAULA, 2000: 119]

Linaria simplex (Willd.) DC. [RIGUAL, 1984: 334, ut *L. depauperata*]

Misopates orontium (L.) Raf. [LSH 1440, Alfafara, Barranc de l'Alpadull, YH19, 650 m, L. Serra, 29-11-1987]

Odontites recordonii Burnat & Barbey [MATEU & NEBOT, 1989: 204, ut *O. kaliformis*]

Scrophularia auriculata L. subsp. *valentina* (Rouy) Ortega Oliv., Serra, Herrero & Muñoz Garm. [RIGUAL, 1984: 335]

S. peregrina L. [BARNADES, 1705: 8]

S. tanacetifolia Willd. [WILLKOMM & LANGE, 1870:553, ut *S. sciophila*]

Verbascum giganteum Willk. subsp. *giganteum* [ABH 20243, Agres-Cocentaina, YH19, A. Rigual, 1-7-1969, ut *V. thapsus*]

V. rotundifolium Ten. subsp. *ripacurcicum* O. Bolòs & Vigo [Bocairent, pr. Casa de Mariola, YH1491, 920 m, L. Serra, A. Bort, P. Serra & al., 5-8-2007, v.v.]

V. sinuatum L. [Alcoi, Barranc del Sint, YH1888, 750 m, L. Serra, 31-8-1985]

V. thapsus L. [RIGUAL, 1984: 335]

Veronica anagallis-aquatica L. subsp. *anagallis-aquatica* [Bocairent, riu Vinalopó, Toll Blau, YH0688, 750 m, L. Serra, A. Bort & P. Serra, 24-6-2007, v.v.]

V. agrestis L. [LSH 9516, Bocairent, camping de Mariola, YH1292, 900 m, L. Serra & A. Bort, 23-4-2011]

V. arvensis L. [RIGUAL, 1984: 335, ut *V. acinifolia*]

V. hederifolia L. [Cocentaina, La Plana, YH 2294, 450 m, L. Serra, 23-1-2008, v.v.]

V. persica Poir. [DE LA TORRE, 1991: 264]

V. polita Fr. [VAB 861833, Alcoi, El Castellar, YH18, 700 m, J.R. Nebot, 24-3-1986]

V. praecox All. [LSH 6229, Alcoi, Barranc de la Coveta Fumà, YH1388, 880 m, L. Serra, A. Bort & L. Serra Cremades, 11-3-2001]

Simaroubaceae

Ailanthus altissima (Mill.) Swingle [Alcoi, Font dels Patos, YH1586, 750 m, L. Serra, 22-3-1986, v.v.]

Solanaceae

Hyoscyamus albus L. [Agres, La Primera Jordana, YH1695, 730, L. Serra, A. Bort & X. Amorós, 23-8-2003, v.v.]

Solanum dulcamara L. [VAL 68676, Bocairent, Font de la Coveta, YH08, 740 m, J.R. Nebot, 27-9-1987]

S. lycopersicum L. [LSH 2119, Agres, Molí Mató, YH1494, 850 m, L. Serra, 9-10-1985]

S. nigrum L. [Agres, Molí Mató, YH1494, 850 m, L. Serra, 9-10-1985, v.v.]

S. villosum Mill. [MATEO & NEBOT, 1989: 94]

Tamaricaceae

Tamarix canariensis Willd. [Alcoi, Gormaget, YH2088, 580 m, L. Serra, A. Bort & P. Serra, 17-9-2006, v.v.]

Thymelaeaceae

Daphne gnidium L. [GANDOGGER, 1917: 289]

D. oleoides Schreb. [SALVADOR, 1705: 28, ut *Thymelaea latifolia laureolae folio*]

Thymelaea argentata (Lam.) Pau [Cocentaina, pr. Cantera Botella, YH2190, 550 m, L. Serra & A. Bort, 23-2-2000, v.v.]

T. pubescens (L.) Meisn. subsp. *pubescens* [NEBOT & MATEO, 1988: 117, ut *T. thesioides*]

T. tinctoria (Pourr.) Endl. subsp. *tinctoria* [ABH 5223, Banyeres de Mariola, C. Calabuig, 27-3-1993]

Tiliaceae

Tilia platyphyllos Scop. subsp. *platyphyllos* [BELDA, BELLOD & RÍOS, 2004: 42]

Ulmaceae

Celtis australis L. [CÁMARA, 1942: 330]

Ulmus minor Mill. [GANDOGGER, 1917: 299, ut *U. campestris*]

Urticaceae

Parietaria judaica L. [Alcoi, Font dels Patos, YH1586, 750 m, L. Serra, 22-3-1986, v.v.]

Urtica dioica L. [BELDA, BELLOD & RÍOS, 2004: 43] ?

U. pilulifera L. [Alfafara, pr. Cova de Bolomini, YH1293, 1030 m, L. Serra & al., 23-7-2005, v.v.]

U. urens L. [Cocentaina, La Plana, YH2294, 450 m, L. Serra, 23-1-2008, v.v.]

Valerianaceae

Centranthus calcitrapae (L.) Dufresne [RIGUAL, 1984: 358]

C. ruber (L.) DC. subsp. *ruber* [Banyeres de Mariola, pr. Capoll de l'Àliga, YH0488, 900 m, L. Serra, A. Bort, S. Serra & X. Amorós, 22-8-2000, v.v.]

Valeriana tuberosa L. [CÁMARA, 1942: 336]

Valerianella coronata (L.) DC. [VAL 73145, Bocairent, Pla de Bodí, YH1291, 900 m, J.R. Nebot, 10-5-1987]

V. discoidea (L.) Loisel. [RIGUAL, 1984: 358]

Verbenaceae

Aloysia citrodora Palau [BELDA, BELLOD & RÍOS, 2004: 43, ut *Lippia triphylla*]

Verbena officinalis L. [Cocentaina, Barranc de la Querola, YH2093, 600 m, L. Serra & J. Pascual, 11-8-1987, v.v.]

Violaceae

Viola alba Besser [RIGUAL, 1984: 296, ut *V. collina*]

V. kitaibeliana Schult. [Agres, pr. Foia Ampla, YH1693, 1080 m, L. Serra & A. Cardenal, 19-5-2000, v.v.]

V. odorata L. [LSH 8298, Agres, Molí Mató, YH 1494, 630 m, L. Serra 7591, 13-3-2008]

V. suavis M. Bieb. [LSH 7553, Cocentaina, altos del Montcabrer, YH1893, 1360 m, L. Serra & al., 10-5-2004]

V. willkommii R. Roem. [CÁMARA, 1942: 335]

Vitaceae

Vitis vinifera L. [Alfafara, El Portillo, YH1394, 800 m, L. Serra, 18-8-1985, v.v.]

MONOCOTILEDÓNEAS

Agavaceae

Agave americana L. [Alcoi, Les Pedreres, YH1687, 930 m, L. Serra & al., 30-12-2006, v.v.]

Yucca aloifolia L. [Muro d'Alcoi, la Plana, YH2194, 460 m, L. Serra, A. Bort & P. Serra, 7-10-2007, v.v.]

Alliaceae

Allium ampeloprasum L. [PASTOR & VALDÉS, 1983: 33]

A. cepa L. [BELDA, BELLOD & RÍOS, 2004: 38]

A. moschatum L. [BOLÒS, 1967: 216]

A. pallens L. subsp. *pallens* [LSH 78, Agres, Morro del Contador, YH1794, 1200 m, L. Serra, A. Bort, M. Serra & J. Catalá, 6-7-1997]

A. paniculatum L. subsp. *paniculatum* [INSA & VIDAL, 1989: 111]

A. roseum L. [GANDOGGER, 1917: 312]

A. scorodoprasum L. subsp. *rotundum* (L.) Stearn [RIGUAL, 1984: 240, ut *A. ampeloprasum* var. *polyanthum*]

A. sphaerocephalon L. [LSH 1860, Agres, Morro del Contador, YH19, 1200 m, L. Serra, 14-7-1985]

Amaryllidaceae

Narcissus dubius Gouan [VAB 861869, Alcoi, Font de Moia, El Preventori, YH18, J.R. Nebot, 27-3-1986]

Sternbergia colchiciflora Waldst. & Kit. [LSH 2189, Bocairent, nacimiento del Vinalopó, YH 0688, 800 m, L. Serra 723, 8-10-1988]

S. lutea (L.) Spreng. [LSH 7267, Bocairent, YH 0992, 860 m, L. Serra & J. I. Peris, 16-10-2003]

Anthericaceae

Anthericum liliago L. [Cocentaina, hacia el Montcabrer, YH1794, 1200 m, L. Serra & J. Pérez, 12-6-2002, v.v.]

Aphyllanthaceae

Aphyllanthes monspeliensis L. [GANDOGGER, 1917: 323]

Araceae

Arisarum vulgare Targ.-Tozz subsp. *vulgare* [CÁMARA, 1936: 311, ut var. *clusii*]

Arum italicum Mill. subsp. *italicum* [Alcoi, Barranc de Soler, YH1886, 650 m, L. Serra, 27-3-1987, v.v.]

Asparagaceae

Asparagus acutifolius L. [GANDOGGER, 1917: 306]

A. horridus L. f. [Muro d'Alcoi, Peña del Frare, YH2096, 550 m, L. Serra, A. Bort & P. Serra, 22-7-2007, v.v.]

A. officinalis L. [Bocairent, Sant Antoni, YH04 90, 720 m, L. Serra & A. Bort, 26-11-2011]

Asphodelaceae

Asphodelus cerasiferus J. Gay [ROUY, 1881: 161]

A. fistulosus L. [Cocentaina, pr. Barranc de Fontanelles, YH2293, 450 m, L. Serra, 23-1-2008, v.v.]

Colchicaceae

Merendera montana (L.) Lange [Alcoi, Alt de la Menora, YH0784, 900 m, L. Serra, A. Bort & L. Serra Cremades, 11-10-1998, v.v.]

Convallariaceae

Polygonatum odoratum (Mill.) Druce [Cocentaina, Font del Pouet, YH1893, 1300 m, L. Serra, 15-9-1986, v.v.]

Cyperaceae

Carex distachya Desf. [DE LA TORRE, 1991: 330]

C. distans L. [MATEO & NEBOT, 1989: 93]

C. flacca Schreb. [CÁMARA, 1936: 312, ut *C. glauca*]

C. hallerana Asso [GANDOGGER, 1917: 328]

C. humilis Leyss. [FONT QUER, 1935: 81]

C. mairei Coss. & Germ. [NEBOT & SERRA, 1990: 483]

C. pendula Huds. [GANDOGGER, 1917: 328, ut *C. maxima*]

Cyperus longus L. [GANDOGGER, 1917: 329, ut *C. badius*]

Isolepis setacea (L.) R. Br. [VAL 156710, Bocairent, YH09, 500 m, J.R. Nebot, 21-8-1987, ut *Scirpus setaceus*]

Schoenus nigricans L. [VAB 862077, Alcoi, barranc del Sint, YH18, 600 m, J.R. Nebot, 29-6-1986]

S. cernuus Vahl [RIGUAL, 1984: 259]

S. holoschoenus L. [GANDOGGER, 1917: 331]

Dioscoreaceae

Tamus communis L. [Cocentaina, Avenc de l'Escurrupénia, YH2094, 650 m, L. Serra & J. Pascual, 11-8-1987, v.v.]

Hyacinthaceae

Dipcadi serotinum (L.) Medik. subsp. *serotinum* [ROUY, 1881: 161, ut *Uropetalum serotinum*]

Muscari atlanticum Boiss. & Reut. [PAU, 1898: 451]

M. comosum (L.) Mill. [GANDOGGER, 1917: 314]

M. neglectum Guss. ex Ten. [ROUY, 1881: 161, ut *M. racemosum*]

Ornithogalum narbonense L. [GANDOGGER, 1917: 315, ut *O. pyrenaicum*]

Urginea undulata (Desf.) Steinh. subsp. *caeculi* (Pau) M.B. Crespo & Mateo [Cocentaina, YH20 91, 850 m, L. Serra & al., 28-4-2004, v.v.]

Iridaceae

Crocus sativus L. [Bocairent, mas de Galbis, YH0688, 775 m, J. Oltra & A. Navarro, 29-10-2007, v.v.]

Crocus serotinus Salisb. subsp. *salzmannii* (J. Gay) Mathew [CÁMARA, 1936: 310, ut *C. granatensis*]

Gladiolus communis L. [GANDOGGER, 1917: 318, ut *G. byzanthinus*]

G. italica Mill. [LSH 6924, Bocairent, pr. Casa Nones, YH0791, 840 m, L. Serra & al., 10-5-2001, v.v.]

Iris germanica L. [Muro d'Alcoi, La Plana, YH2194, 460 m, L. Serra, A. Bort & P. Serra, 7-10-2007, v.v.]

Iris lutescens Lam. [Cocentaina, pr. Les Saleretes, YH1793, 1170 m, L. Serra, J. Pérez & al., 10-5-2004, v.v.]

Romulea ramiflora Ten. [RIGUAL, 1984: 243, ut *R. bifrons*] ?

Juncaceae

Juncus acutus L. subsp. *acutus* [BELDA, BELLOD & RÍOS, 2004: 34] ?

J. articulatus L. subsp. *articulatus* [RIGUAL, 1984: 244]

J. bufonius L. [VAL 165581, Bocairent, Font de la Coveta, YH0688, 740 m, J.R. Nebot, 17-6-1987]

J. inflexus L. subsp. *inflexus* [GANDOGGER, 1917: 324, ut *J. effusus*]

J. sphaerocarpus Nees ex Funck [NEBOT & MATEO, 1993: 135]

J. subnodulosus Schrank [GANDOGGER, 1917: 324, ut *J. obtusiflorus*]

Liliaceae

Fritillaria hispanica Boiss. & Reut. [CÁMARA, 1936: 310]

Gagea lacaitae A. Terracc. [FERRER & al., 2007: 76]

G. subtrigona J.-M. Tison [TISON, 2009: 8]

Tulipa sylvestris L. subsp. *australis* (Link) Pamp. [ROUY, 1881: 161, ut *T. australis* var. *montana*]

Orchidaceae

Aceras anthropophorum (L.) W.T. Ait. [Bocairent, Casetes Noves del Pi, YH0991, 850 m, L. Serra, 26-4-2000, v.v.]

Anacamptis pyramidalis (L.) L.C. Rich. [Bocairent, Mas del Mingolet, YH1092, 890 m, L. Serra, A. Sanz & R. Torregrosa, 15-5-2009, v.v.]

Barlia robertiana (Loisel.) Greuter [SERRA & al., 2006: 8]

Cephalanthera damasonium (Mill.) Druce [VAL 63584, Bocairent, YH09, J.R. Nebot, 620 m, 3-5-1987]

C. longifolia (L.) Fritsch [PIERA, CRESPO & LOWE, 2000: 2]

C. rubra (L.) Rich. [SERRA & al., 2006: 8]

Epipactis cardina Benito Ayuso & Hermosilla [BARNADES, 1785: 7, ut *Serapias helleborine*]

E. kleinii M.B. Crespo, M.R. Lowe & Piera [LOWE, 1995: 82, ut *E. parviflora*]

E. tremolsii Pau [VAL 63400, Bocairent, Els Brulls, YH08, 650 m, J.R. Nebot, 20-5-1988] ?

Himantoglossum hircinum (L.) Spreng. [SE-RRRA & al., 2010: 82]

Limodorum abortivum (L.) Swartz [FERNÁNDEZ CASAS & GAMARRA, 1991: 96]

L. trabutianum Batt. [SERRA & al., 2010: 82]

Neotinea maculata (Desf.) Stearn [NEBOT & SERRA, 1990: 483]

Ophrys apifera Huds. [GANDOGGER, 1917: 320]

O. bilunulata Risso [Agres, Molí Mató, YH1494, 850 m, L. Serra, E. Laguna & G. Raeymaekers, 1-4-2000, v.v.]

O. dianica M.R. Lowe, Piera, M.B. Crespo & J.E. Arnold [LOWE, PIERA & CRESPO, 2001: 601]

O. dyris Maire [Bocairent, YH0691, 730 m, L. Serra, 16-4-2000, v.v.]

O. fusca Link [CÁMARA, 1936: 310]

O. incubacea Bianca ex Tod. [GANDOGGER, 1917: 320, ut *O. aranifera*]

O. lutea Cav. [CÁMARA, 1936: 310]

O. scolopax Cav. [RIGUAL, 1984: 260, ut subsp. *apiformis*]

O. speculum Link subsp. *speculum* [Alcoi, Fal-des de Vilaplana, YH1988, 650 m, L. Serra & J.R. Nebot, 21-3-1987, v.v.]

O. tenthredinifera Willd. [CÁMARA, 1936: 312, ut *O. rosea*]

O. × breviappendiculata Duffort [*incubacea* × *scolopax*] [ARNOLD, 2009: 76]

O. × brigittae H. Baumann [*dyris* × *fusca*] [SE-RRRA & al., 2006: 8]

O. × lucentina P. Delforge [*dianica* × *fusca*] [PIERA, CRESPO & LOWE, 2000: 2]

O. × minuticauda Duffort [*apifera* × *scolopax*] [ARNOLD, 2009: 68]

O. × peltieri Maire [*scolopax* × *tenthredinifera*] [ARNOLD, 2009: 76, ut *O. ficalhoana* × *O. scolopax*]

O. × pseudospeculum DC. [*lutea* × *scolopax*] [LOWE, PIERA & CRESPO, 2007: 24]

Orchis champagnouxii Barn. [SERRA & al., 2006: 8]

O. olbiensis Reut. ex Gren. [CÁMARA, 1942: 332, ut *O. mascula*]

O. papilionacea L. subsp. *grandiflora* (Boiss.) Malag. [SERRA & al., 2006: 6]

O. purpurea Huds. [PIERA, 1999: 25]

O. tenera (Landwehr) C.A.J. Kreutz [SERRA & al., 2000: 17]

Poaceae

Aegilops geniculata Roth [GANDOGGER, 1917: 332, ut *A. ovata*]

A. triuncialis L. [GANDOGGER, 1917: 332]

Agrostis nebulosa Boiss. & Reut. [CARRETERO & ESTERAS, 1983: 216]

A. stolonifera L. [RIGUAL, 1984: 246, ut f. *heterophylla*]

Aira cupaniana Guss. [VAL 169532, Bocairent, Pla de Bodí, YH1291, 900 m, G. Mateo & al., 25-5-1987]

- Alopecurus arundinaceus* Poir. [NEBOT, DE LA TORRE, ALCARAZ & MATEO, 1990: 100]
- Arrhenatherum elatius* (L.) Beauv. ex J. & C. Presl subsp. *baeticum* Romero Zarco [GANDOGGER, 1917: 337, ut *A. bulbosum*]
- A. elatius* subsp. *elatius* [BOLÒS, 1967: 207]
- A. elatius* subsp. *sardoum* (E. Schmid) Gamisans [RIGUAL, 1984: 257, ut *Trisetum flavescens* var. *splendens*]
- Arundo donax* L. [GANDOGGER, 1917: 338]
- Avellinia michelii* (Savi) Parl. [NEBOT, DE LA TORRE, ALCARAZ & MATEO, 1990: 103]
- Avena barbata* Pott ex Link subsp. *barbata* [GANDOGGER, 1917: 338]
- A. sterilis* L. subsp. *sterilis* [GANDOGGER, 1917: 339]
- Avenula bromoides* (Gouan) H. Scholz subsp. *bromoides* [GANDOGGER, 1917: 339]
- A. pratensis* (L.) Dumort. subsp. *iberica* (St.-Yves) Romero Zarco [BOLÒS, 1967: 204]
- A. pubescens* (Huds.) Dumort. [NEBOT & MATEO, 1988: 382]
- Brachypodium distachyon* (L.) P. Beauv. [Agres, Alt de la Cava, YH1594, 1100 m, L. Serra & J. Pérez, 27-5-2004, v.v.]
- B. phoenicoides* Roem. & Schult. [GANDOGGER, 1917: 340]
- B. retusum* (Pers.) P. Beauv. [GANDOGGER, 1917: 341, ut *B. ramosum*]
- Bromus erectus* Huds. [BOLÒS, 1967: 215]
- B. hordeaceus* L. subsp. *hordeaceus* [VAB 886700, Cocentaina, alto de Montcabrer, YH19, 1300 m, J.R. Nebot, 19-6-1988]
- B. rigidus* Roth [GANDOGGER, 1917: 343, ut *B. maximus*]
- B. rubens* L. [INSA & VIDAL, 1989: 111]
- B. squarrosus* L. [RIGUAL, 1984: 248, ut *f. multiflorus*]
- B. sterilis* L. [VAB 886701, Cocentaina, altos de Montcabrer, YH19, 1300 m, J.R. Nebot, 19-6-1988]
- B. tectorum* L. [BOLÒS & BOLÒS, 1961: 100]
- Cynodon dactylon* (L.) Pers. [GANDOGGER, 1917: 346]
- Cynosurus echinatus* L. [ABH 13083, Cocentaina, bco. Carrascalet, YH1892, 1200 m, J.C. Cristóbal, 4-6-1995]
- C. elegans* Desf. [CÁMARA, 1942: 332]
- Dactylis glomerata* L. subsp. *hispanica* (Roth) Nyman [GANDOGGER, 1917: 347, ut *D. hispanica*]
- Desmazeria rigida* (L.) Tutin subsp. *rigida* [Alcoi, Mas dels Capellans, YH1790, 950 m, L. Serra, A. Bort & L. Serra Cremades, 2-6-2002, v.v.]
- Digitaria sanguinalis* (L.) Scop. [LSH 9877, Bocairent, camping de Mariola, YH1392, 900 m, L. Serra & A. Bort, 11-9-2011]
- Echinaria capitata* (L.) Desf. [RIGUAL, 1984: 249, ut *f. elata*]
- Elymus hispidus* (Opiz) Melderis subsp. *hispidus* [Bocairent, pr. nacimiento del Vinalopó, YH0688, 700 m, J. Oltra & O. Santandreu, 5-6-2011, v.v.]
- E. pungens* (Pers.) Melderis subsp. *campestris* (Godr. & Gren.) Melderis [LSH 9482, Alfafara, Barranc del Cantal de la Vila, YH1292, 900 m, L. Serra, 11-7-2011]
- Eragrostis barrelieri* Daveau [VAB 861879, Alcoi, Els Llançols, YH18, 600 m, J.R. Nebot, 12-10-1986]
- E. cilianensis* (All.) F.T. Hubbard [MATEO & NEBOT, 1988: 308]
- Festuca arundinacea* Schreb. subsp. *fenas* (Lag.) Corbière [GANDOGGER, 1917: 349, ut *F. fenas*]
- F. capillifolia* Dufour [BOLÒS, 1967: 206]
- F. gautieri* (Hackel) K. Richter [RIGUAL, 1984: 250, ut *F. ovina* var. *boissieri*]
- F. gracilior* (Hack.) Markgr.-Dannenb. [DE LA TORRE, 1991: 330, ut *F. valentina*]
- F. hystrix* Boiss. [FONT QUER, 1935: 81]
- F. marginata* (Hackel) K. Richter subsp. *andresmolinae* Fuente & Ordúñez [ABH 4151, Agres, Teixera d'Agres, YH1794, J.L. Solanas & A. De la Torre, 11-7-1992]
- F. plicata* Hackel [PAU, 1898: 451, ut *F. violacea*]
- Helictotrichon filifolium* (Lag.) Henrard subsp. *filifolium* [CÁMARA, 1936: 310, ut *Avena filifolia* var. *velutina*]
- Holcus lanatus* L. [ABH 987, Alfafara, Barranc de Bocairent, YH1194, 600 m, J.L. Solanas, A. Rigual, L. Fletcher & al., 11-7-1992]
- Hordeum murinum* L. subsp. *leporinum* (Link) Arcang. [Cocentaina, Montcabrer, YH1893, 1300 m, L. Serra & J. Pérez, 12-6-2002, v.v.]
- H. vulgare* L. [VAL 72933, Bocairent, pr. Font de la Coveta, YH08, J.R. Nebot, 14-6-1987]
- Hyparrhenia hirta* (L.) Stapf [Alcoi, pr. El Castell, YH1785, 680 m, L. Serra, C. Dolz & J.L. Cortés, 18-3-1999]
- Koeleria vallesiana* (Honckeny) Gaudin subsp. *vallesiana* [BOLÒS, 1967: 215]
- Lagurus ovatus* L. [Agres, pr. Mas de la Foia Ampla, YH1693, 1070 m, L. Serra & A. Bort, 26-6-2011, v.v.]
- Lolium multiflorum* Lam. [GANDOGGER, 1917: 354, ut *L. gaudinii*]
- L. perenne* L. [VAB 900202, Agres, Molí Mató, YH19, 600 m, J.R. Nebot, 3-5-1987]
- Melica ciliata* L. subsp. *ciliata* [BOLÒS, 1967: 206]

- M. ciliata* subsp. *magnolii* (Gren. & Godron) Husnot [Agres, Alt de la Cava, YH1594, 1100 m, L. Serra & J. Pérez, 1-8-2000, v.v.]
- Melica minuta* L. [FONT QUER, 1935: 81]
- Milium vernale* Bieb. [INSA & VIDAL, 1989: 111, ut *M. effusum*] ?
- Molineriella laevis* (Brot.) Rouy [VAL 66791, Bocairent, Pla de Bodí, YH19,900 m, G. Mateo & J.R. Nebot, 25-5-1987]
- M. minuta* (L.) Rouy [NEBOT & MATEO, 1993: 136]
- Narduroides salzmannii* (Boiss.) Rouy [VAB 90/0067, Alcoi, Serelles, YH18, 620 m, J.R. Nebot, 2-5-1987]
- Phalaris minor* Retz [ABH 9652, Cocentaina, pr. Montcabrer, YH1893, 1300 m, M.B. Crespo, L. Serra, A. Juan & L. Rull, 13-5-1994]
- Phragmites australis* (Cav.) Trin. ex Steudel subsp. *australis* [Alcoi, Gormaget, YH2088, 580 m, L. Serra, A. Bort & P. Serra, 17-9-2006, v.v.]
- Piptatherum miliaceum* (L.) Coss. subsp. *miliaceum* [Alcoi, Barranc del Bou, YH1689, 870 m, L. Serra & A. Bort, 1-11-1999, v.v.]
- P. paradoxum* (L.) Beauv. [VAL 113656, Bocairent, Sierra Mariola, YH19, 1100 m, G. Mateo & R. Figuerola, 27-6-1985]
- Poa annua* L. subsp. *annua* [VAL 66801, Bocairent, Font de la Maserra, YH19, J.R. Nebot, 19-3-1987]
- P. bulbosa* L. subsp. *bulbosa* [GANDOGGER, 1917: 360]
- P. compressa* L. [RIGUAL, 1984: 254]
- P. flaccidula* Boiss. & Reut. [BOLÒS, 1967: 206, ut *P. trivialis* subsp. *flaccidula*]
- P. ligulata* Boiss. [PAU, 1898: 452]
- P. nemoralis* L. [HERNÁNDEZ CARDONA, 1978: 222]
- P. pratensis* L. subsp. *angustifolia* (L.) Lindb. fil. [VAL 72937, Bocairent, ermita de Sant Jaume, YH09, 700 m, J.R. Nebot, 21-5-1988]
- P. pratensis* subsp. *pratensis* [VAB 886719, Cocentaina, Font del Pouet, YH19, 1250 m, J.R. Nebot, 16-6-1988]
- P. trivialis* L. subsp. *sylvicola* (Guss.) Lindb. f. [RIGUAL, 1984: 255, ut var. *sylvicola*]
- P. trivialis* subsp. *trivialis* [HERNÁNDEZ CARDONA, 1978: 93]
- Polypogon viridis* (Gouan) Breistr. [FABREGAT, 2002: 220]
- Rostraria cristata* (L.) Tzvelev [GANDOGGER, 1917: 352, ut *Koeleria phleoides*]
- Setaria adhaerens* (Forssk.) Chiouv. [Alcoi, Gormaget, YH2088, 580 m, L. Serra, A. Bort & P. Serra, 17-9-2006, v.v.]
- S. italica* (L.) Beauv. [DE LA TORRE, 1991: 246]
- S. verticillata* (L.) Beauv. [DE LA TORRE, 1991: 438]
- S. viridis* (L.) Beauv. [RIGUAL, 1984: 255]
- Sorghum halepense* (L.) Pers. [DE LA TORRE, 1991: 438]
- Stipa apertifolia* Martinovský [LSH 8177, Bocairent, Barranc Racó del Cirer, YH1390, 855 m, L. Serra, 30-6-2007]
- S. capensis* Thunb. [VAB 886710, Alcoi, Serel-les, YH18, 600 m, J.R. Nebot, 20-5-1988]
- S. iberica* Martinovský subsp. *pauneroana* Martinovský [LSH 2029, Banyeres de Mariola, río Vinalopó, YH08, 750 m, L. Serra, 4-7-1984]
- S. juncea* L. [LSH 8178, Bocairent, bc. Racó del Cirer, YH1390, 855 m, L. Serra, 30-6-2007]
- S. offneri* Breistr. [CÁMARA, 1936: 310, ut *S. juncea*]
- S. parviflora* Desf. [Alfara, pr. Font del Tarragó, YH1293, 700 m, L. Serra & A. Bort, 26-4-2000, v.v.]
- S. tenacissima* L. [Alcoi, Els Llençols, YH1886, 700 m, L. Serra, C. Dolz & J.L. Cortés, 18-3-1999, v.v.]
- Taeniatherum caput-medusae* (L.) Nevski [VAL 66891, Bocairent, Pla de Bodí, YH19, 900 m, G. Mateo & J.R. Nebot, 25-5-1987]
- Trisetum scabriusculum* (Lag.) Coss. ex Willk. [ROUY, 1881: 160, ut *T. neglectum*]
- Triticum aestivum* L. [BELDA, BELLOD & RÍOS, 2004: 41]
- Vulpia ciliata* Dumort. [VAB 900201, Alcoi, Serelles, YH18, 620 m, J.R. Nebot, 2-5-1987]
- V. hispanica* (Reichard) Kerguelen [VAL 66804, Bocairent, Pla de Bodí, YH19, 900 m, J.R. Nebot, 10-5-1987, ut *V. unilateralis*]
- V. muralis* (Kunth) Nees [VAL 76275, Bocairent, Font del Pla, Sta.Bàrbara, YH09, J.R. Nebot, 21-5-1988]
- Wangenhemia lima* (L.) Trin. [VAL 66794, Bocairent, Pla de Bodí, YH19, 900 m, J.R. Nebot, 25-5-1987]
- Zea mays* L. [BELDA, BELLOD & RÍOS, 2004: 41]
- Potamogetonaceae**
- Potamogeton coloratus* Hornem. [LSH 8458, Bocairent, la Borrera, YH0688, 750 m, L.Serra, A. Bonet & S. Constán, 22-7-2008]
- P. nodosus* Poir. [VAL 66848, Bocairent, nacimiento del Vinalopó, YH08, 700 m, J.R. Nebot, 10-4-1988]
- P. pectinatus* L. [VAL 66852, Bocairent, nacimiento del Vinalopó, YH08, 700 m, J.R. Nebot, 10-4-1988]
- Ruscaceae**
- Ruscus aculeatus* L. [Cocentaina, Barranc del Malfaener, YH2090, 700 m, L. Serra, 15-11-1986, v.v.]

Smilacaceae

Smilax aspera L. subsp. *aspera* [Cocentaina, Refugi de Cocentaina, YH1995, 600 m, L. Serra, 17-3-1984]

Sparganiaceae

Sparganium erectum L. subsp. *neglectum* (Beeby) K. Richter – [Bocairent, río Vinalopó, Toll Blau, YH0688, 750 m, L. Serra, A. Bort & P. Serra, 24-6-2007, v.v.]

Typhaceae

Typha domingensis (Pers.) Steudel [LSH 1875, Cocentaina, mas de la Querola, YH2093, 600 m, L. Serra, 11-8-1987]

Zannichelliaceae

Zannichellia peltata Bertol. [LSH 8459, Bocairent, la Borrera, YH0688, 750 m, L. Serra, A. Bonet & S. Constán, 22-7-2008]

AGRADECIMIENTOS: Agradecemos al personal del parque su apoyo constante en nuestras visitas al territorio. Igualmente a los conservadores de los herbarios ABH, MA y VAL por las facilidades para su consulta. También a Guillermo Grau, Rafa Jordà, Nuria Lara, Juan Peris, Juan Antonio Rozas, Carmen Santonja, Rafa Torregrasa y Miquel Vives por la comunicación de algunos hallazgos botánicos. Finalmente, a Gonzalo Mateo que mejoró notablemente el manuscrito con sus comentarios.

BIBLIOGRAFÍA

AMO, M. (1873) *Flora fanerogámica de la península Ibérica, tomo V*. Granada.

ARENAS, J.A. & GARCÍA MARTÍN, F. (1993) Atlas carpológico y corológico de la subfamilia *Apioideae* Drude (*Umbelliferae*) en España peninsular y Baleares. *Ruizia* 12: 1-244.

ARNOLD, J.E. (2009) Notes sobre el gènere *Ophrys* L. (*Orchidaceae*) a Catalunya i el País Valencià. *Acta Bot. Barc.* 52: 45-82.

ASÍN, M. (1943) *Glosario de Voces Romanas registradas por un botánico anónimo hispano-musulmán (siglos XI-XII)*. Madrid. C.S.I.C.

BARCELÓ, A., CONCA, A., GARCIA ALONSO, F., NEBOT, J.R., TUDELA, D. & SERRA, L. (1996) Apunts per a un catàleg obert de la flora vascular de l'Alcoià, el Comtat i la Vall d'Albaida. II. Betulàcies-Ericàcies. *Alba* 11: 71-94. Ajuntament d'On-

tinyent. Ontinyent.

BARCELÓ RODRÍGUEZ, A. & SERRA, L. (2005) Situació de *Prunus prostrata* a la província d'Alacant, i concretament al Parc Natural del Carrascal de la Font Roja. *Iberis* 3: 17-21.

BARNADES, M. (1785) *Viaje desde Madrid a Aranjuez, Albacete, Tobarra, Cieza, Murcia, Cartagena, Guardamar, por la marina y la Gola, a Alicante, a Mariola por Jijona, Elche, Orihuela, Murcia, Jumilla, Tobarra y por el mismo camino de Albacete a Madrid: desde primeros de mayo hasta mediados de junio de 1785*, Manuscrito, Madrid.

BELDA ANTOLÍ, A., BELLOD, J.F., & RÍOS, S. (2004) Avance sobre la flora medicinal en la Sierra de Mariola (Valencia-Alicante). *Fl. Montib.* 28: 29-48.

BELLOT, F. (1948) Revisión crítica de las especies españolas del género *Hippocrepis* de la Península e Islas Baleares. *Anales Jard. Bot. Madrid* 7: 197-334.

BLANCA LÓPEZ, G. (1981) Revisión del género *Centaurea* L. Sect. *Willkommia* G. Blanca nom. nov. *Lagascalía* 10: 131-205.

BOLÒS, O. DE (1967) Comunidades vegetales de las comarcas próximas al litoral situadas entre los ríos Llobregat y Segura. *Mem. Real Acad. Ci. Barcelona* 38: 3-280.

BOLÒS, O. DE & VIGO, J. (1974) Notes sobre taxonomia i nomenclatura de plantes, I. *Butll. Inst. Catalana Hist. Nat.* 38: 61-89.

BOLÒS, O. DE & VIGO, J. (1979) Observacions sobre la flora dels Països Catalans. *Collect. Bot.* 11(2): 25-89.

BOLÒS, O. DE & VIGO, J. (1984-1990) *Flora dels Països Catalans, vols. I y II*. Ed. Barcino, Barcelona.

CÁMARA NIÑO, F. (1936) Alcoy como localidad botánica. *Anales Soc. Esp. Hist. Nat.* 26: 307-314.

CÁMARA NIÑO, F. (1942) Observaciones botánicas en Alcoy, Sierra Mariola y Sierra Aitana (prov. de Alicante). *Bol. Soc. Esp. Hist. Nat.* 40: 329-337.

CARRETERO, J.L. (1984) Notas y comentarios sobre algunas plantas de la flora española. *Collect. Bot.* 15: 133-138.

CARRETERO, J.L. (1991) Sobre flora alóctona valenciana. *Collect. Bot.* 20: 259-261.

CARRETERO, J.L. & F.J. ESTERAS (1983) Algunas gramíneas de interés corológico para la provincia de Valencia. *Collect. Bot.*

- 14: 215-219.
- CAVANILLES, A.J. (1793) *Icones et descriptiones plantarum, vol. II*, Madrid,
- CAVANILLES, A.J. (1797) *Observaciones sobre la Historia Natural, Geografía, Agricultura, Población y Frutos del Reyno de Valencia*, Madrid.
- CAVANILLES, A.J. (1800b) *Icones et descriptiones plantarum, vol. VI*. Madrid.
- CAVANILLES, A.J. (1801b) Fascículo I de las plantas que el ciudadano Augusto Broussonet colectó en las costas septentrionales del África y en las Islas Canarias. *Anales Ci. Nat.* 3(7): 5-78.
- COLMEIRO, M. (1872) Genisteas y Antilideas de España y Portugal. *Anales Soc. Esp. Hist. Nat.* 1: 289-378.
- COLMEIRO, M. (1885, 1886, 1887) *Enumeración y revisión de las plantas de la Península Hispano-Lusitana e Islas Baleares. Vols. I-III*. Madrid.
- CONCA, A., D. DURÀ, F. GARCÍA, R. MAHIQUES, J.R. NEBOT & D. TUDELA (1995) Apunts per a un catàleg obert de la flora vascular de l'Alcoià, el Comtat i la Vall d'Albaida. I. Adiantàcies-Asteràcies. *Alba* 10: 77-100.
- CRESPO, M.B. & J.J. HERRERO-BORGOÑÓN (1999) Sobre algunos endemismos ibéricos presentes en las áreas setabenses. *Fl. Montib.* 12: 65-69.
- DE LA TORRE, A. (1991) *Vegetación y suelos en el alto Vinalopó (Alicante)*, Tesis Doctoral inédita. Universidad de Murcia, Murcia.
- DE LA TORRE, A., ALCARAZ, F. & SERRA, L. (1996) Aportaciones a la flora alicantina (SE de España), II. *Anales de Biología* 21: 73-80.
- DEVESA, J.A. (1984) Revisión del género *Scabiosa* en la península Ibérica e islas Baleares. *Lagascalia* 12(2): 143-212.
- FABREGAT, M. (2002) *La colección histórica del Dr. Abelardo Rigual en el herbario ABH: revisión nomenclatural y estudio crítico*, Institut d'Estudis Ilerdencs, Lleida.
- FERNÁNDEZ CASAS, J. & R. GAMARRA (1991) Asientos para un atlas corológico de la flora occidental, 19. *Fontqueria* 33: 87-254.
- FERNÁNDEZ CASAS, J. (1989a, b, c, d). Asientos para un atlas corológico de la flora occidental, 11, 12, 14 y 15. *Fontqueria* 22: 5-24, 23: 1-127, 25: 1-201, 27: 11-102.
- FERRER, P.P., E. LAGUNA, S. ALBA & J.M. TISON (2007) Sobre la presencia de *Gagea lacaitae* A. Terracc. (*Liliaceae*) en la flora valenciana. *Acta Bot. Malacitana* 32: 67-78.
- FONT QUER, P. (1935) De flora occidentale adnotationes, XII. *Cavanillesia* 7: 71-83.
- GANDOGGER, M. (1917) *Catalogue des plantes récoltées en Espagne et en Portugal pendant mes voyages de 1894 à 1912*. París.
- GARCIA, M.A. (2001) A new western Mediterranean species of *Cuscuta* (*Convolvulaceae*) confirms the presence of holocentric chromosomes in subgenus *Cuscuta*. *Bot. J. Linn. Soc.* 135: 169-178.
- HENRIQUES, J. (1898) Explorações botánicas em Hespanha por Tournefort. *Bol. Soc. Brot.* 15: 108-174.
- HERNANDEZ CARDONA, A.M. (1978) *Estudio monográfico de los géneros Poa y Bellardiocloa en la península Ibérica e Islas Baleares*, Dissert. Botanicae, 46.
- HOLMGREN, P.K. & N.H. HOLMGREN (2010) *Index Herbariorum. sciweb.nybg.org/science2/IndexHerbariorum.asp*
- INSA PÉREZ, I. & S. VIDAL NADAL (1989) Aproximación fitosociológica al rodal de tejos de Agres. *Alberri* 2: 73-146.
- JUAN, A., SERRA, L., CRISTÓBAL, J.C. & CRESPO, M.B. (1995) Fragmenta chorológica occidentalia, 5462-5478. *Anales Jard. Bot. Madrid* 53(1): 111-112.
- LANGE, J. (1860) *Pugillus plantarum imprimis hispanicarum, quas in itinere 1851-52 legit*. Hauniae.
- LOSA, T.M. (1948) Algo sobre especies españolas del género *Euphorbia* L. *Anales Jard. Bot. Madrid* 7: 357-431.
- LOWE, M.R. (1995) Les Orchidées de la province d'Alicante, Espagne. *Natural. belges* 76: 78-83.
- LOWE, M.R., PIERA, J. & CRESPO, M.B. (2001) The Orchids of the Province of Alicante (Comunidad Valenciana), Spain. *Jour. Eur. Orch.* 33(2): 525-635.
- LOWE, M.R., PIERA, J., & CRESPO, M.B. (2007) Novedades en híbridos de *Ophrys* L. (*Orchidaceae*) para la flora de Alicante. *Fl. Montib.* 36: 19-26.
- LUQUE, T. (1983) Estudio cariológico de Bo-

- ragináceas españolas, I. *Anchusa. Lagasclia* 12(1): 81-97.
- LUQUE, T. & VALDÉS, B. (1984) Karyological studies on Spanish *Boraginaceae: Lithospermum* L. sensu lato. *Bot. J. Linn. Soc.* 88(4): 335-350.
- MANSANET, J. & MATEO, G. (1984) Novedades florísticas valencianas, III. *Folia Bot. Misc.* 4: 15-18.
- MATEO, G. (2001) De flora valentina, VI. *Fl. Montib.* 19: 5-8.
- MATEO, G. & FIGUEROLA, R. (1986) Fragmenta chorologica occidentalia, 539-569. *Anales Jard. Bot. Madrid* 43(1): 166-169.
- MATEO, G. & LAGUNA, E. (2004) Especies de la flora valenciana descritas por Cavanilles. *Fl. Montib.* 28: 23-28.
- MATEO, G. & NEBOT, J.R. (1988) Fragmenta chorologica occidentalia, 1494-1516. *Anales Jard. Bot. Madrid* 45(1): 307-309.
- MATEO, G. & NEBOT, J.R. (1989) Aportacions a la flora de les serres Diàniques. *Buill. Inst. Catalana Hist. Nat.* 57: 93-94.
- MATEO, G. & ROSSELLÓ, J.A. (2007) Novedades sobre el género *Asplenium* en el Sistema Ibérico. *Fl. Montib.* 35: 40-42.
- MATEU, I., J.G. SEGARRA & S. PAULA JULIÀ (2000) *Linaria* y *Chaenorhinum* en la Comunidad Valenciana. Generalitat Valenciana. Conselleria de Medi Ambient. Valencia.
- MOLERO, J. (1975) Notas taxonómicas y fitogeográficas. *Anales Inst. Bot. Cavanilles* 32(2): 349-361.
- NEBOT, J.R., DE LA TORRE, A., MATEO, G. & ALCARAZ, F. (1990) Materiales para la actualización del catálogo florístico de la provincia de Alicante. *Anales de Biología* 16: 99-129.
- NEBOT, J.R. & G. MATEO (1991) *Helianthemum villosum* Thib., nou per a la flora dels Països Catalans. *Buill. Inst. Cat. Hist. Nat.* 59 (sec. bot. 8): 149.
- NEBOT, J.R. & MATEO, G. (1993) Fragmenta chorologica occidentalia, 4666-4682. *Anales Jard. Bot. Madrid* 51(1): 135-136.
- OLTRA, J.E. & CONCA, A. (2008) Aportacions a la flora de la comarca de la Vall d'Albaida, II. *Toll Negre* 10: 43-50.
- PASTOR, J. & VALDÉS, B. (1983) *Revisión del género Allium (Liliaceae) en la península Ibérica e Islas Baleares*. Publ. Univ. de Sevilla. Sevilla.
- PAU, C. (1905) *Materiales para la flora valenciana...* Tipogr. Moderna, Valencia.
- PERIS, J.B., STÜBING, G. & FIGUEROLA, R. (1990) An outline revision of the subsection *Gymnocarpae* Font Quer of the genus *Sideritis* L. (*Lamiaceae*) in the western part of the Mediterranean region. *Bot. J. Linn. Soc.* 103: 1-37.
- PIERA, J. & CRESPO, M.B. (1999) Cuatro plantas raras de la flora valenciana, muy seriamente amenazadas. *Fl. Montib.* 13: 50-52.
- PIERA, J., M.B. CRESPO & M.R. LOWE (2000) Nuevos datos sobre *Orchis purpurea* Huds. *Fl. Montib.* 16: 1-3.
- POLATSCHEK, D. (1979) Die Arten der Gattung *Erysimum* auf der Iberischen Halbinsel. *Ann. Naturhist. Mus. Wien* 82: 325-362.
- PORTA, P. (1892) Vegetabilia in itinere ibérico austro-meridionali lecta. *Atti Imp. Regia Accad. Rovereto* 9: 104-177.
- PUJADAS, A. (2001) Aportació al coneixement del gènere *Orobanche* L. als Països Catalans. *Orsis* 16: 71-88.
- RIGUAL, A., ESTEVE, F. & RIVAS GODOY, S. (1962) Contribución al estudio de la *A-splenietea rupestris* de la región sudoriental de España. *Anales Inst. Bot. Cavanilles* 20: 129-158.
- RIGUAL, A. (1984) *Flora y Vegetacion de la provincia de Alicante*, 2ª Ed. Instituto de Estudios Juan Gil-Albert, Alicante.
- ROSELLÓ CASELLES, J., BURGAZ, E., MATEU, I. & GÓMEZ FERRERAS, C. (1996) Espectro polínico de mieles de labiadas valencianas. *Bot. Macaron.* 23: 155-166.
- ROSÚA, J.L. & G. BLANCA (1988) Revisión del género *Salvia* L. sect. *Aethiopsis* Bent. (*Lamiaceae*) en el Mediterráneo Occidental. *Collect. Bot.* 17(2): 205-236.
- ROUY, G. (1881) Excursions botaniques en Espagne, centre d'herborisations à Jativa (mai 1879 et juin 1880). *Bull. Soc. Bot. France* 28: 153-171.
- RUANO, J.R., A. ALBERT & F. ALBERT (1998) *Cultivo de plantas aromáticas, medicinales y condimentarias en la Comunidad Valenciana*. Generalitat Valenciana. Conselleria de Medi Ambient, València.
- SALVADOR, J. (1705) *Manuscrit de J. Salvador Riera copiat del original de Mr. Pitton de Tournefort contenint el "Catalogue des Plantes" de ses voyages d'Espagne et Portu-*

- gal. Barcelona.
- SÁNCHEZ GÓMEZ, P., CARRIÓN, J. & CARRIÓN, M.A. (2001) *Helianthemum guerrae*, sp. nov. (Cistaceae), endemismo del sudeste ibérico. *Anales Jard. Bot. Madrid* 58(2): 355-357.
- SEGARRA, J.G. & MATEU, I. (2001). Seed morphology of *Linaria* species from eastern Spain: identification of species and taxonomic implications. *Bot. J. Linn. Soc.* 135: 375-389.
- SERRA, L. (1989) *La vegetació de l'Alcoià-Comtat*. In: Congrés d'estudis de l'Alcoià-Comtat (Primavera 1985): 271-281. Associació Cultural Alcoià-Comtat, Institut de Cultura "Juan Gil-ALbert" & Ajuntament d'Alcoi.
- SERRA, L. (2007) Estudio crítico de la flora vascular de la provincia de Alicante: Aspectos nomenclaturales, biogeográficos y de conservación. *Ruizia* 19: 1-1414.
- SERRA, L., C. FABREGAT, J. JUÁREZ, P. PÉREZ, V. DELTORO, J. PÉREZ, A. OLIVARES, B. PÉREZ, M.C. ESCRIBÁ & J. BENITO AYUSO (2000) Adiciones y correcciones a la orquidoflora valenciana, I. *Fl. Montib.* 15: 10-20.
- SERRA, L., A. CONCA, N. LARA, J. PÉREZ & F. GARCÍA (2006) Adiciones y correcciones a la orquidoflora valenciana, II. *Toll Negre* 7: 5-8.
- SERRA, L. (2010) Flora vascular de la provincia de Alicante: protección y diversidad. In P. GIMÉNEZ, J.A. MARCO, E. MATARREDONA, A. PADILLA & A. SÁNCHEZ (eds.) *Biogeografía: Una ciencia para la conservación del medio (VI congreso español de Biogeografía)*: 315-322. Universitat d'Alacant. Alacant.
- SERRA, L., A. CONCA, A. CUTILLAS-ITURRALDE, J. DURÀ, J.C. HERNÁNDEZ, G. GRAU, S. GONZÁLEZ, J.E. OLTRA, J. PERIS, M. PIERA, A. SANZ, J.A. ROZAS, J.X. SOLER & R. TORREGROSA (2010) Adiciones y correcciones a la orquidoflora valenciana, IV. *Fl. Montib.* 46: 79-89
- SERRA, L. & SOLER, J.X. (2011) Análisis de la flora vascular del Parque Natural de la Font Roja (Alicante) y de su flora rara, endémica o amenazada. pp. 115-130. In *Jornadas Estatales de estudio y divulgación de la flora de los Parques Nacionales y Naturales*, Alcoi. CAM. SEBICOP.
- SIRJAEV, G. (1932) *Generis Ononis L. revisio critica*. Dresden.
- TISON, J.-M. (2009) An update of the genus *Gagea* Salisb. (Liliaceae) in the Iberian Peninsula. *Lagascalia* 29: 7-22.
- VAN SOEST, J.L. (1954) Sur quelques *Taraxaca* d'Espagne. *Collect. Bot.* 4: 1-32.
- VICIOSO, C. (1955) Genisteas españolas, II. *Bol. Inst. Forest. Invest. Exp.* 72: 155-258.
- WILLKOMM, M. (1856) *Icones et descriptiones plantarum novarum criticarum et rariorum Europae austro-occidentalis praecipue Hispaniae*. vol. 2. Lipsiae.
- WILLKOMM, M. & LANGE, J. (1862, 1870, 1880) *Prodromus florae hispanicae seu synopsis methodica omnium plantarum in Hispania sponte nascentium vel frequentius cultarum quae innotuerunt*, vols. I, II, III. Stuttgart.

(Recibido el 13-III-2012)