

## RIQUEZA FITOPLANCTÓNICA DE LA BAHÍA DE ACAPULCO Y ZONA COSTERA ALEDAÑA, GUERRERO, MÉXICO

MARÍA ESTHER MEAVE-DEL CASTILLO<sup>1,4</sup>, MARÍA EUGENIA ZAMUDIO-RESENDIZ<sup>2</sup> Y  
MANUEL CASTILLO-RIVERA<sup>3</sup>

<sup>1</sup>Universidad Autónoma Metropolitana-Iztapalapa, Departamento de Hidrobiología, Laboratorio de Fitoplancton Marino y Salobre, Av. San Rafael Atlixco 186, Colonia Vicentina, Del. Iztapalapa, 09340 México, D.F., México.

<sup>2</sup>Estudiante de Doctorado en Ciencias Biológicas y de la Salud. Universidad Autónoma Metropolitana, Unidad Iztapalapa.

<sup>3</sup>Universidad Autónoma Metropolitana-Iztapalapa. Departamento de Biología, Laboratorio de Peces, Avenida San Rafael Atlixco 186, Colonia Vicentina, Del. Iztapalapa, 09340 México, D.F., México.

<sup>4</sup>Autor para la correspondencia: mem@xanum.uam.mx

### RESUMEN

Se presentan los resultados del inventario de la ficoflora planctónica de la bahía de Acapulco y zona marina aledaña, reconocida a través de una década de estudios, incluyendo uno intensivo con muestreos bimestrales usando red de fitoplancton, botella y observación de muestras vivas, de febrero/2010 a febrero/2011. Se reconocieron 641 taxa, pertenecientes a ocho divisiones algales. El grupo más diverso fue Dinophyta, con 347 taxa, seguido de Bacillariophyta con 274 taxa. Se incluyen fotografías de 131 taxa, 38 correspondientes a nuevos registros para el Pacífico Mexicano, 34 no identificadas al nivel de especie y 59 que tienen algún interés taxonómico-ecológico. El análisis de las curvas de acumulación de especies permite afirmar que la riqueza fitoplanctónica de la Bahía de Acapulco conocida hasta el momento es ya representativa de la ficoflora potencial del sitio; sin embargo, faltan aún estudios más detallados sobre fitoflagelados y picoplancton. Se hace la caracterización biológica de la comunidad fitoplanctónica en términos de: nivel de organización, tipo de nutrición, forma de vida, potencialidad de nocividad o toxicidad, origen (dulceacuícola, salobre o marina), afinidad (nerítica u oceánica) y distribución (cosmopolita, fría-templada, subtropical o tropical). Se reconocen las especies típicas de la bahía y aquellas que han producido florecimientos. La riqueza ficoflorística encontrada en Acapulco puede reflejar una condición trófica variable a lo largo del año, con limitación de nutrientes en ciertos

momentos, hecho que se refuerza por las relaciones simbióticas encontradas entre feosomas de cianofitas con dinoflagelados y diatomeas; sin embargo, la presencia de otras especies indicadoras de contaminación, tales como *Euglena pascheri*, *Phaeocystis* sp. y el consorcio *Leptocylindrus mediterraneus* (diatomea)-*Solenicola setigera* (protozoario), muestran que en otros momentos las concentraciones de nutrientes y materia orgánica pueden ser altas. La forma típica de “anfiteatro” que presenta la bahía, propicia que en la época de lluvias reciba gran cantidad de desechos y aguas negras procedentes de los cerros circundantes sumamente poblados. Sin embargo, la bahía de Acapulco parece tener una alta resiliencia, probablemente como resultado de un papel conjugado entre las corrientes marinas (que producen un efecto de lavado de la contaminación antropógena) y la depuración producida por la diversidad funcional de la comunidad fitoplanctónica.

Palabras clave: Bacillariophyta, biodiversidad, Dinophyta, fitoplancton, nuevos registros, Pacífico Oriental Tropical.

## ABSTRACT

We present the inventory of the planktonic algal flora of the Bahía de Acapulco and surrounding marine area, studied through a decade, including an intensive bimonthly sampling study using plankton net, bottle method and the observation of live samples, from February 2010 to February 2011. It recognized 641 taxa, corresponding to eight algal divisions. The most diverse groups were Dinophyta and Bacillariophyta with 347 and 274 taxa, respectively. Photographs of 131 taxa are presented, corresponding to 38 new records for the Mexican Pacific, 34 taxa were not identified at species level, and 59 taxa represent some taxonomic or ecological interest. Species accumulation curves allow to recognize that the species richness observed in the present study represents a good approximation of the planktonic algal flora from the Bahía de Acapulco. However, more detailed studies over phytoflagellates and picoplankton are necessary. A biological characterization of the phytoplankton community was made according to organization level, type of nutrition, life form, potential harmfulness or toxicity, origin (freshwater, brackish or marine), affinity (neritic or oceanic) and distribution (cosmopolitan, cold-temperate or subtropical-tropical). It recognized the common species of the bay and those that have produced blooms. The high species richness of planktonic algal flora observed in Acapulco may reflect a variable trophic status throughout the year, with nutrient limitation at certain times, condition which agrees with the symbiotic relationships found among phaeosomes (cyanophytes), dinoflagellates and diatoms. However, some species indicative of pollution such as *Euglena pascheri*,

*Phaeocystis* sp. and the presence of the consortium *Leptocylindrus mediterraneus* (diatom)–*Solenicola setigera* (protozoan), show that some times the concentrations of nutrients and organic matter can be high. The typical form of “amphitheater” that characterizes the bay causes that, during the rainy season, the system receives an input of large amounts of waste and sewage from the surrounding densely populated hills. However, Acapulco Bay seems to have a high resilience, probably as a result of a conjugated role between ocean currents (which produce a washing effect of the anthropogen pollution) and the purification produced by the functional diversity of the phytoplankton community.

Key words: Bacillariophyta, biodiversity, Dinophyta, new records, phytoplankton, tropical Eastern Pacific.

## INTRODUCCIÓN

El fitoplancton marino, principal componente fotosintético de los ecosistemas pelágicos, es una comunidad diversa, constituida por alrededor de 5,000 especies de microalgas, distribuidas en aproximadamente 19 clases de 7 divisiones (Tett & Barton, 1995; Lee, 1999; Hernández- Becerril, 2003); entre las que destacan por su riqueza y abundancia Bacillariophyta (diatomeas) y Dinophyta (dinoflagelados). Esta es una comunidad compleja, toda vez que aunque en su mayoría son organismos fotosintéticos y por tanto autótrofos, varias especies son mixótrofas, o incluso totalmente heterótrofas, jugando un papel importante no solo como productores primarios, sino también como consumidores primarios y reciclando en corto tiempo nutrientes en la columna de agua (Gaines & Elbrächter, 1987; Hansen, 1991). Asimismo, principalmente en zonas oligotróficas, se desarrollan interesantes relaciones simbióticas de todo tipo: comensalismo, mutualismo y parasitismo, que permiten a los organismos explotar los recursos del ambiente y sobrevivir bajo condiciones de limitación (Margalef, 1978; Taylor, 1982). Como parte de esta complejidad, en ambientes turbulentos es común encontrar dentro de la comunidad fitoplanctónica, organismos denominados ticoplancton, correspondientes a algas de hábitos principalmente bentónicos (microfitobentos) que son desprendidas del sustrato y acarreadas por las corrientes a la zona pelágica, pero que al no presentar las adaptaciones propias de las especies planctónicas para mantenerse suspendidas, se sedimentan rápidamente al disminuir la energía externa del sistema (Porter, 2008).

De manera general, los cambios en la composición de las comunidades fitoplanctónicas responden a condiciones ambientales tales como: luz, temperatura, nu-

trientes, turbulencia y patrones de circulación del agua (Reynolds, 1997; Alves-de-Souza et al., 2008). Además como respuesta a diversos factores, entre los que se encuentran el incremento en las concentraciones de nutrientes, se producen proliferaciones exacerbadas de ciertas especies, causando los eventos denominados como florecimientos algales nocivos (FAN), que tienen consecuencias negativas sobre la biota acuática, debido a que provocan anoxia en la columna de agua, causan daños mecánicos sobre las branquias de los peces, o producen toxinas que envenenan o enferman a otros organismos (Reguera, 2002). En el fitoplancton marino existen unas 300 especies nocivas, de las cuales unas 40 (principalmente dinoflagelados) son tóxicas (Hallegraeff, 2004).

La región del Pacífico Mexicano (PM) presenta una riqueza fitoplanctónica importante, habiéndose registrado como mínimo 875 taxa de diatomeas (Hernández-Becerril & Díaz-Almeyda, 2006; Hernández-Becerril et al., 2010; Meave, 1999, 2002, 2006, 2009; Meave et al., 2001, 2003b, 2008; Moreno et al., 1996; Moreno-Gutiérrez, 2008; Sterrenburg et al., 2003) y 620 dinoflagelados, principalmente en la región costera (Gárate-Lizárraga, 2008; Gárate-Lizárraga & Verdugo-Díaz, 2007; Gárate-Lizárraga et al., 2009; Hernández-Becerril et al., 2003, 2008; Hernández-Becerril & Bravo-Sierra, 2004a,b; Meave et al., 2003b; Okolodkov & Gárate-Lizárraga, 2006; Licea et al., 1995). Debido a su amplitud geográfica (de los 33 °N a los 14 °N), el PM puede dividirse en varias subregiones de acuerdo con sus características climáticas en: a) Pacífico subtropical-templado (Costa Occidental de Baja California), b) Golfo de California, c) Zona de Transición (Bahía de Banderas y zona aledaña), d) Pacífico tropical mexicano (PTM), y e) Golfo de Tehuantepec (Pacheco-Sandoval, 1991; Hendricks, 1993; Meave et al., 2003a). En la porción subtropical-templada, en general, las diatomeas constituyen la comunidad dominante en el fitoplancton, mientras que en la tropical los dinoflagelados llegan a ser más relevantes, o bien su abundancia se intercala en periodos de tiempo con las diatomeas. En particular la parte central del PTM, correspondiente a las costas de los estados de Guerrero y Michoacán, ha mostrado tener una alta riqueza fitoplanctónica (Meave, 2006); seguramente debido a la influencia de corrientes antagónicas (Corriente de California y Corriente Costera de Costa Rica), que producen condiciones fisicoquímicas contrastantes en distintas épocas del año (Transviña, 2002), creando ambientes diversos que posibilitan la expresión de un alto número de especies.

A pesar de que la bahía de Acapulco es uno de los sitios turísticos más concurridos dentro de la porción tropical del PM, y en consecuencia con alto impacto ambiental, son pocas las publicaciones de su flora planctónica. Existe el antecedente de la contribución de Osorio-Tafall (1942), que aunque relevante, es un trabajo an-

tiguo realizado en la región oceánica de la costa de Acapulco y no propiamente en la bahía, cuya flora planctónica actual podría estar bastante modificada. Asimismo existen dos artículos recientes, uno correspondiente a un florecimiento puntual de una especie tóxica (Gárate-Lizárraga et al., 2012) y el otro, un antecedente importante para el presente estudio, ya que corresponde a un reporte de la composición y abundancia de la comunidad fitoplanctónica de Acapulco, en un intervalo de ocho meses consecutivos realizado en el año 2009 (Rojas-Herrera et al., 2012), en el cual se registran 87 especies de microalgas en la columna de agua; seis de ellas reconocidas como dominantes (cuatro diatomeas y dos dinoflagelados). Por el contrario se han realizado estudios faunísticos de varios grupos: zooplancton (Balleza-García & Nestor-Cervantes, 1992; Martínez-Orozco, 2004; Ramírez-Rosas, 2004), poliquetos (Salcedo-Oropeza, 2011), moluscos (García-López, 1994; Barba-Marino, 2009), esponjas (Aguilar-Camacho, 2010), equinodermos (Lucero-Blanco & Herrera-Hernández, 2007), peces (Rendón-Gómez, 1995), reptiles (Nava-Cuevas, 2008), y aves (Cárdenas-Santiago & Jiménez-Escobar, 2001).

El objetivo del presente estudio es mostrar la riqueza fitoplanctónica de la Bahía de Acapulco, a través de los estudios realizados en una década, por personal del Laboratorio de Fitoplancton Marino y Salobre del Departamento de Hidrobiología de la Universidad Autónoma Metropolitana-Unidad Iztapalapa, analizando el esfuerzo de muestreo, reconociendo las especies típicas de la bahía, evaluando además características biológicas y biogeográficas de las especies que conforman las comunidades fitoplanctónicas, para tener una idea de su complejidad, tales como: afinidad biogeográfica, tipo de nutrición (incluyendo aspectos de simbiosis mutualistas o parasitismo), hábito (o forma de vida) y nivel de organización. Además, dado que los fenómenos de Florecimientos Algales Nocivos (FAN) son frecuentes en la bahía de Acapulco (com. pers. miembros del Laboratorio Estatal de Salud Pública del Estado de Guerrero), en este trabajo se hace énfasis también en el reconocimiento de las microalgas tóxicas y/o nocivas, presentes y recurrentes en la bahía; así como en los taxa que por su abundancia se han exhibido como florecimientos.

Es importante señalar que la presente corresponde a la primera publicación de una serie planeada, con las cuales se analizará no solo la presencia de las especies planctónicas, sino también su distribución, por lo que en esta contribución nos hemos concentrado en registrar el listado y cualidades de las algas encontradas en distintos sitios y momentos en la bahía de Acapulco, a lo que hemos llamado riqueza, de acuerdo con Magurran (2004), para que sobre esta base, en una publicación subsiguiente, abordar aspectos de la estructura de las comunidades. Sin embargo, a pesar de que en esta publicación no se hará un análisis exhaustivo de los datos am-

bientales, en los resultados mostramos también los valores promedio mensuales de varios parámetros fisicoquímicos, registrados en más de 40 sitios, desde febrero de 2010 hasta febrero de 2011, con datos adicionales de octubre de 2009.

## MATERIALES Y MÉTODOS

### Área de estudio

La bahía de Acapulco se localiza en la plataforma del estado de Guerrero (99°50'52"-99°56' N y 16°47'-16°51'40" O; Fig. 1); tiene una forma semicircular, una longitud aproximada de 7 km y una anchura promedio de 10 km. Sus profundidades oscilan entre los 10 y 30 m, pero dada su cercanía con la Trinchera Mesoamericana (Flamand-Swaner, 1991), apenas en su entrada ya existen profundidades de 50 m y 20 km mar adentro, incluso los 400 m. Toda la bahía tiene sedimentos arenosos, pero hacia la boca se encuentran sedimentos más finos: arenas lodosas y lodos arenosos (Emery, 1967; Kulm et al., 1975), porque los sedimentos finos se mantienen suspendidos, depositándose hasta llegar a mar abierto. El relieve costero tiene forma de anfiteatro (Ramírez, 1987), creado por un macizo de montañas que rodean a la bahía con una altitud promedio de 500 m, con un bloque montañoso al norte, de 920 m, que se extiende en dirección NO-SE, y otro al sur, de 460 m de altitud en el Cerro del Vigía. De estas montañas, durante la época de lluvias surgen una serie de arroyos temporales que drenan a la bahía (Fig. 1), y que son el principal medio de transporte de materia orgánica y basura, desde la zona urbana hasta la costera, contribuyendo con ello a su contaminación (Mayo-Vera, 2004). De hecho, uno de los arroyos de aguas negras más importantes, denominado El Camarón, descarga entre las playas de Tamarindos y Hornitos, justo en la parte central de la bahía, frente al Morro del Obispo.

El clima es de tipo Aw (tropical lluvioso con lluvias en verano; Tamayo, 1970), con temperaturas mayores de 18 °C todo el año, precipitaciones promedio mayores de 100 mm entre junio y octubre (temporada de lluvias) y menores de 4 mm entre febrero y abril (temporada de secas; Mayo-Vera, 2004). De mayo a noviembre la región es afectada por depresiones tropicales, que pueden convertirse en tormentas tropicales y en ocasiones formar huracanes o ciclones (Tamayo, 1970).

Aunque existen pocos estudios sobre las corrientes de la bahía, dos de ellos, el de la Secretaría de Marina (Anónimo, 1979) y el de Dionni y Romo (1984, en Ramírez-Rosas, 2004), señalan que entre la isla La Roqueta y la costa occidental de la bahía, se genera una corriente con velocidad aproximada de 30 cm/seg (Anónimo,

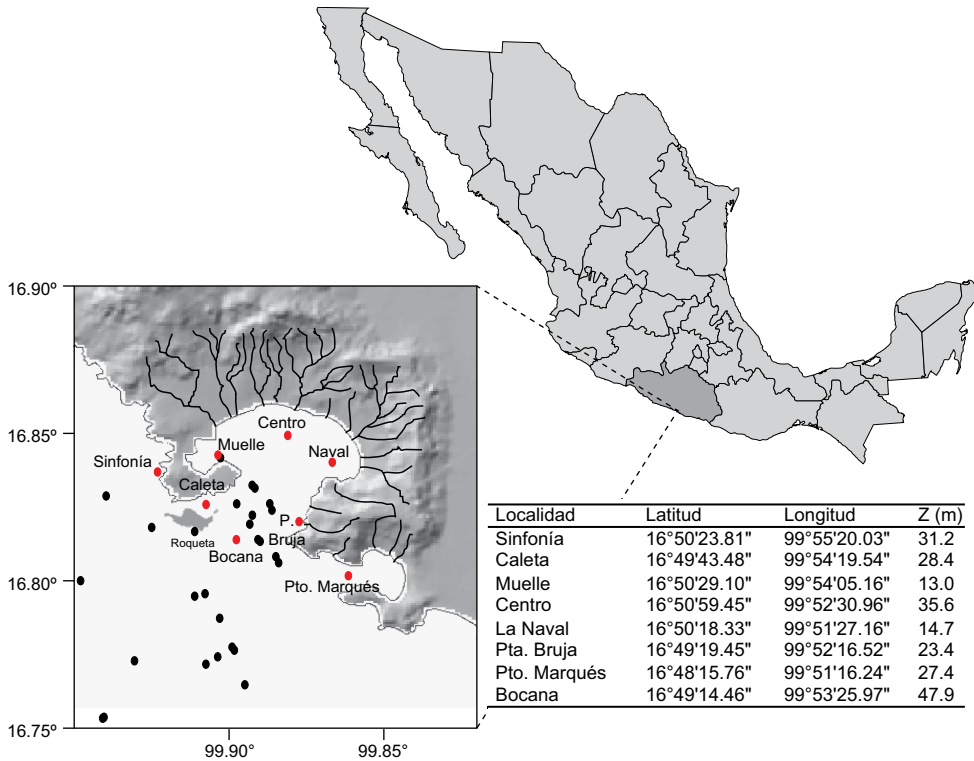

Fig. 1. Ubicación de área de estudio, con topografía costera, hidrografía y sitios de colecta en la Bahía de Acapulco y zona marina aledaña. En rojo los ocho sitios donde se colectó bimestralmente durante el ciclo de febrero de 2010 a febrero de 2011, indicando en la tabla adjunta las coordenadas geográficas y la profundidad total de estos sitios. Todos los sitios marcados en negro y ubicados por fuera de la Bocana, se consideran localidades costeras. El mapa se construyó a partir de la línea de costa obtenida del Shoreline/coastline Resources del National Geophysical Data Center (NOAA), al cual se le agregaron los datos de topografía e hidrografía de cartas obtenidas de Instituto Nacional de Geografía y Estadística (Anónimo, 2005). Se ubicaron los 41 sitios muestreados en la bahía de Acapulco y zona marina aledaña desde el año 2000, con ayuda del software SigmaPlot10 (Systat Software Inc., 2006).

1979) que produce un hundimiento de agua en las proximidades del Bajo La Hierba-buena, lo que junto con los vientos que soplan del oeste, influencia la existencia de corrientes con dirección oriental en el interior de la misma, de manera que el agua la recorre y vuelve a salir a mar abierto a la altura de Punta Bruja (Fig. 1).

Con respecto a las condiciones ambientales de la columna de agua de Acapulco, Domínguez-Parra (1979) en un estudio realizado entre octubre de 1978 a

marzo de 1979, mostró que eran muy variables, con temperaturas promedio de 28.5 a 30.5 °C, transparencia de 3.8 a 11.1 m, salinidad de 31.97 a 34.98, concentraciones de oxígeno de 3.73 a 4.45 mg L<sup>-1</sup>, de amonio de 0.73 a 1.68 mg L<sup>-1</sup>, de nitratos de 0.43 a 0.47 mg L<sup>-1</sup> y de fosfatos de 0.034 a 0.332 mg L<sup>-1</sup>.

### Muestreo de fitoplancton

La información sobre la riqueza fitoplanctónica de la Bahía de Acapulco se obtuvo a través del análisis de 484 muestras, de las cuales 88 son muestras fijadas correspondieron a las recolectadas con red, 364 a las fijadas obtenidas con botella Van Dorn y 32 a las observadas en vivo (Cuadro 1). Las muestras fueron tomadas dentro de la bahía y zona costera aledaña, cubriendo diferentes épocas climáticas y sitios georreferenciados con GPS, entre mayo de 2000 y octubre de 2009 (Cuadro 1, Fig.

Cuadro 1. Número y fecha de colecta de muestras de fitoplancton revisadas (Núm. M.) por tipo de muestreo (botella, red o viva).

Botella		Red*		Viva	
Fecha	Núm. M.	Fecha	Núm. M.	Fecha	Núm. M.
Nov./2007	1	Mayo/2000	8	Oct./09	4
Mayo/2008	10	Sept./2000	5	Marzo/2010	4
Junio/2008	27	Oct.20/00	5	Mayo/2010	4
Sept./2008	11	Nov./2002	12	Julio/2010	8
Oct./2009	37	Mayo/2003	5	Sept./2010	4
Marzo/2010	38	Junio/2003	2	Nov./2010	4
Mayo/2010	41	Nov./2003	3	Enero/2011	4
Julio/2010	80	Junio/2004	6		
Sept./2010	40	Nov./2006	4		
Nov./2010	38	Marzo/2007	2		
Enero/2011	41	Feb./2008	7		
		Feb./2009	1		
		Oct./2009	9		
		Mayo/2010	10		
		Junio/2010	8		
		Julio/2010	1		
<b>Total</b>	<b>364</b>		<b>88</b>		<b>32</b>

\*Incluye arrastre horizontal y vertical, realizados en el mismo sitio.



1), y a partir del mes de febrero de 2010 hasta febrero de 2011, se realizó un muestreo intensivo, sistemático y continuado, con recolectas mensuales en 5 sitios en el interior de la bahía (Muelle, Centro, La Naval, Punta Bruja y Bocana) y 3 en la zona costera aleadaña (Sinfonía, Caleta y Puerto Marqués; Fig. 1); toda la información fue vertida en la base de datos Biotica (CONABIO) para facilitar el manejo de la información.

Se usó una embarcación de motor, para la recolección del material con redes de fitoplancton de 54  $\mu\text{m}$  y 20  $\mu\text{m}$  de abertura de poro, mediante arrastres horizontales y verticales, fijando el material in situ con formalina neutralizada (hasta alcanzar una concentración final de 4%). También se tomaron muestras con botella Van Dorn (a 1, 3, 5, 10, 20, 30 y 50 m, o fondo según la profundidad del sitio), las cuales fueron preservadas con una solución de lugol ácido (Thronsen, 1978). Todas las muestras fijadas fueron depositadas en la colección de Fitoplancton Marino (FpM) de la Universidad Autónoma Metropolitana-Unidad Iztapalapa.

Con la idea de registrar dinoflagelados desnudos y fitoflagelados (organismos frágiles que se afectan severamente o explotan con los fijadores), durante los muestreos mensuales del año 2010-2011, se obtuvieron también materiales con botella Van Dorn a 1, 3 y 5 m de profundidad, con las cuales se llenó a tope un garrafón de 10 L, que fue protegido de la luz y cambios de temperatura hasta su transporte a tierra, donde el material se concentró a través de un sistema de filtración inversa (Dodson & Thomas, 1978), observándose inmediatamente bajo el microscopio óptico. De los organismos vivos se tomaron videos cuando su movimiento era activo, y/o fotografías. En el caso de los videos, las imágenes se separaron como fotogramas.

#### Parámetros físico-químicos

Desde febrero de 2010 hasta febrero de 2011 (incluyendo también datos de octubre de 2009), se evaluaron mensualmente los parámetros fisicoquímicos: temperatura del agua, salinidad y oxígeno disuelto con ayuda de sondas multiparamétricas (YSI-556 MPS, YSI-550A y Thermo-Orion Star™), las cuales fueron previamente calibradas según las recomendaciones del fabricante. Para la evaluación de los nutrientes: nitratos+nitritos ( $\text{NO}_3+\text{NO}_2$ ), amonio ( $\text{NH}_4$ ), ortofosfatos ( $\text{PO}_4$ ), silicatos ( $\text{SiO}_2$ ), así como la biomasa fitoplanctónica (*Cl-a*), las muestras de agua fueron filtradas in situ y congeladas hasta su análisis en el laboratorio (con filtros GF/F de 0.7  $\mu\text{m}$  de abertura de poro). Para la determinación de nutrientes se emplearon las siguientes técnicas: nitratos más nitritos, método de reducción por columnas Cd-Cu (Strickland & Parsons, 1972); para el amonio el de azul de indofenol (Solórzano, 1969); para los ortofosfatos el del ácido ascórbico-molibdato (Murphy & Riley, 1962); y los silicatos se determinaron de acuerdo con el método del ácido p-

silicomolíbido (Schwartz, 1942). Para evaluar la biomasa (Cl-a) se utilizó el método espectrofotométrico (Parsons et al., 1984).

A partir de los datos diarios de la estación meteorológica ubicada en Acapulco (Anónimo, 2010b), se obtuvieron los promedios mensuales de precipitación pluvial del periodo de 1973 a 2009 y se compararon con los del año 2010, con el fin obtener las variaciones del año de estudio (2010), con respecto al promedio de los 36 años anteriores.

#### Trabajo de laboratorio

Los organismos fueron observados con un microscopio Leica-Diastar DMLB (con iluminación de campo claro, contraste de fases y fluorescencia). Para facilitar la identificación de las especies, las frústulas de las diatomeas se oxidaron siguiendo el método de Simonsen (1974), realizando laminillas permanentes con resina sintética con un alto índice de refracción (Hasle, 1978). En el caso de los dinoflagelados, para facilitar la observación de las placas de su teca celulósica, se usó el colorante Tripán blue e iluminación de campo claro o bien el fluorocromo Calcofluor White y fluorescencia (Fritz & Triemer, 1985). Algunas muestras fueron seleccionadas para su observación al microscopio electrónico de barrido (JEOL JSM-5900LV, con 10-15 kv de voltaje de aceleración).

Los taxa fueron identificados hasta el nivel de género, siguiendo los esquemas de Round et al. (1990) para Bacillariophyta; Fensome et al. (1993) para Dinoflagellata, sin embargo, en este estudio se clasifican a los dinoflagelados como algas de la división Dinophyta, según el sistema de clasificación de Hoek et al. (1995); Heimdal (1997) y Hoek et al. (1995) para Heterocontophyta; Throndsen (1997) y Whittaker (1959) para Prymnesiophyta y Euglenophyta respectivamente; Bourrelly (1972) para Chlorophyta; y Komárek & Anagnostidis (2005) para Cyanophyta.

Con la idea de caracterizar a la comunidad microalgal, se registró el nivel de organización de cada taxon, reconociéndose cuatro categorías: a) unicelular móvil o flagelada, b) unicelular no flagelada, c) colonia-cenobio, d) filamento-cadena.

A través de la consulta de las obras de Gaines & Elbrächter (1987), Prézelin (1987), Balech (1988), Bérard-Therriault et al. (1999), Hasle y Syvertsen (1997), Kofoid y Swezy (1921), Steidinger y Tangen (1997), y de las propias observaciones, se registró el tipo de nutrición de cada taxon, reconociéndose las siguientes tres categorías: a) fotosintéticas, b) mixotróficas, y c) heterótrofas, incluyendo a las osmótrofas, las fagótrofas y a las parásitas.

Se registró el hábito o forma de vida de cada taxon, definiendo si eran planctónicos o ticoplanctónicos (Porter, 2008), usando principalmente las obras de Meave

et al. (2003a), Krayesky et al. (2009) y Steidinger y Tangen (1997). Asimismo se registró la distribución mundial de cada una de las especies, con base en la información de Bérard-Therriault et al. (1999), Hasle y Syvertsen (1997), Kofoid y Swezy (1921), Licea et al. (1995) y Moreno et al. (1996), considerando cuatro categorías: Tropical (Tr), Subtropical (Sbt), Templada (Tm) y Fría (Fr). Se anotó además su ubicación ecológica: dulceacuícola, salobre o marina y su afinidad nerítica (especies costeras) u oceánica (especies de mar abierto).

Con base en la premisa de que la mayoría de las especies nocivas, aun teniendo la capacidad de generar toxinas pueden producirlas o no, dependiendo de ciertas condiciones ambientales y de su abundancia, se consideró también el potencial de toxicidad de cada uno de los taxa, con base en la revisión de literatura (Steidinger & Tangen, 1997; Cronberg et al., 2004; Fryxell & Hasle, 2004; Hallegraeff & Hara, 2004; Moestrup & Thompsen, 2004; Taylor et al., 2004).

En el caso de las muestras de botella, además de hacer la identificación de las especies, se cuantificó su abundancia por el método de Utermöhl (Edler & Elbrächter, 2010), usando un microscopio invertido Motic y cubetas de sedimentación de 25, 50 o 100 ml, dependiendo de la concentración de fitoplancton en las capturas. Se determinó la abundancia relativa de la composición de taxa por muestra, tanto en las de red como en las de botella. En el caso de las primeras, los conteos se hicieron sobre preparaciones en fresco, contando células a través de transectos hasta llegar a 400; y en las de las segundas, estos se hicieron sobre las cámaras de sedimentación, mediante el método de transectos a 40x o 60x, hasta llegar a 400 células. Los valores obtenidos fueron convertidos a porcentaje para obtener la abundancia relativa, estableciéndose cuatro categorías: raras (< 10%), escasas (10 - < 30%), comunes (30 - < 80%) y abundantes (> 80%); los taxa contenidos en esta última fueron considerados como los formadores de florecimientos. La frecuencia de aparición de cada uno de los taxa se obtuvo sumando el número de muestras donde cada uno de ellos estuvo presente, y dividiendo tal valor entre el número total de muestras revisadas ( $n = 484$ ). Las especies típicas del fitoplancton de la bahía, son aquellas que resultaron con valores de frecuencia mayores de 50%.

Además se evaluó si el esfuerzo de muestreo realizado era representativo de la riqueza total de especies presente en la bahía, para lo cual se desarrollaron curvas de acumulación de especies (Palmer, 1990; Magurran, 2004) con el programa informático PRIMER versión 6.1.4, utilizando la constante de riqueza máxima ( $S_{max}$ ) del estimador de Michaelis-Menten, para generar una asíntota con 100 permutaciones, con el fin de mejorar su estimación (Clarke & Gorley, 2006). Para las muestras de

botella se utilizó el dato de densidad del taxon (número de células/ml) y para las muestras de red solo la información de presencia/ausencia.

También se analizó el método de muestreo (red, botella y muestra viva), con el cual cada una de las especies pudo ser registrada, para conocer la eficiencia de captura de los distintos métodos de recolecta y la forma en que los diferentes taxa pudieron ser censados.

## RESULTADOS Y DISCUSIÓN

### Parámetros ambientales

Los valores obtenidos de la evaluación de los parámetros ambientales y biomasa por clorofila-*a* en 8 sitios de colecta y varias profundidades, a partir de un  $n = 589$  observaciones por parámetro, mostraron datos muy variables de temperatura, entre 19.3 y 31 °C, con los valores más altos ( $> 28$  °C) de junio a octubre (Fig. 2a). La salinidad osciló entre 29.5 a 38.3, con los números más bajos en época de lluvias y hasta el inicio de las secas (julio a diciembre), encontrando dos picos de alta salinidad, uno en septiembre y otro en febrero 2010 (Fig. 2a), que coincidieron también con disminución de temperatura, lo que podría indicar la intrusión de agua menos cálida y más salina, producida posiblemente por una surgencia local. Las concentraciones de oxígeno disuelto oscilaron entre 0.79 a 11.19 mg L<sup>-1</sup>, con el dato más alto en octubre de 2010 y los más bajos en época de secas (Fig. 2b). Los valores de biomasa también fueron muy variables, entre  $1 \times 10^{-3}$  a 46.28 mg m<sup>-3</sup>, con los máximos observados en la época seca (Fig. 2b). Respecto a los nutrientes, tanto los ortofosfatos ( $2.2 \times 10^{-3}$  - 1.29 mg L<sup>-1</sup>), como los nitritos + nitratos ( $4.9 \times 10^{-5}$  - 27.6 mg L<sup>-1</sup>), variaron considerablemente a lo largo del año; siendo los primeros más abundantes en la época de lluvia intensa, y los segundos aumentando gradualmente hacia finales del año, con los máximos en la época seca y menos cálida. Los silicatos:  $2.2 \times 10^{-3}$  - 0.5 mg L<sup>-1</sup>, presentaron valores constantes a lo largo del año (Fig. 2c), a semejanza del amonio:  $5 \times 10^{-3}$  - 0.48 mg L<sup>-1</sup>, que registró ligeros picos en el mes de octubre (al terminar las lluvias). El comportamiento general de los distintos nutrientes evaluados a lo largo del año, mostró bastante semejanza con los datos obtenidos por Rojas-Herrera et al. (2012); sin embargo en el presente estudio, los valores de ortofosfatos fueron más elevados que los de amonio, posiblemente como resultado de la alta precipitación pluvial recibida en 2010, en comparación con el promedio de la misma registrada en los 36 años anteriores, como lo muestra la figura 2d. Las altas concentraciones de ortofosfatos, también podrían ayudar a explicar los FAN de dinoflagelados ocurridos en el año 2010.

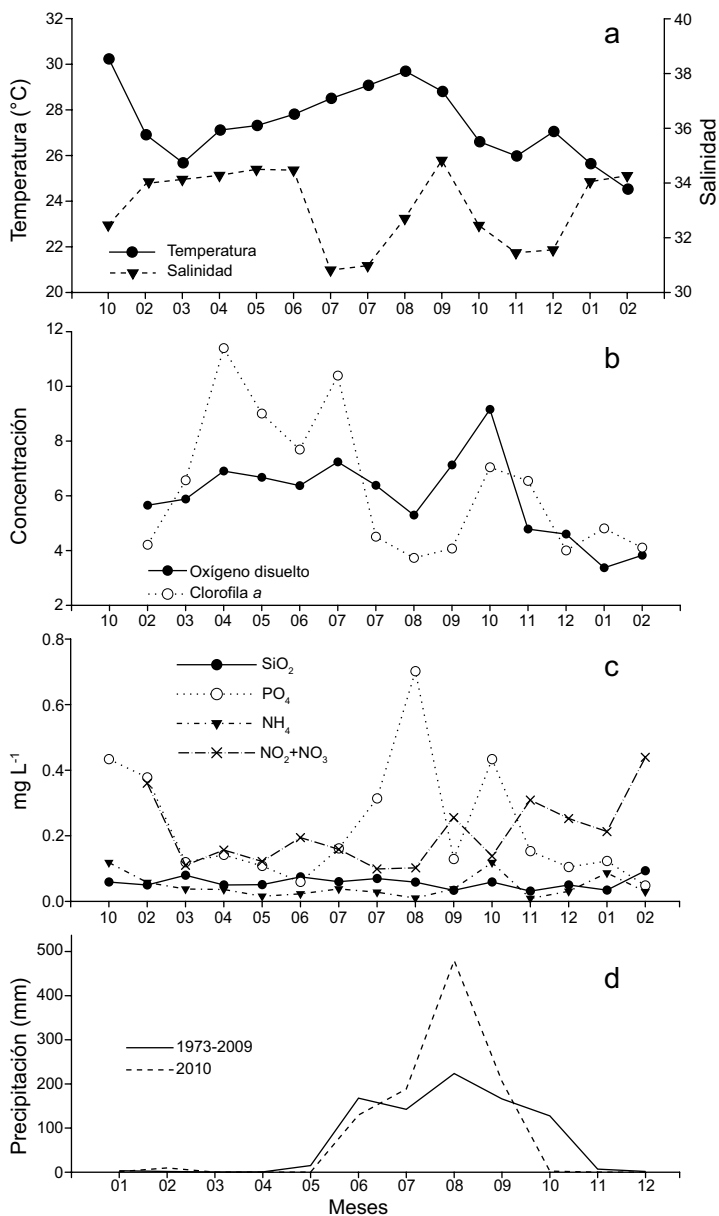

Figs. 2a-d. Gráficos de parámetros ambientales del ciclo febrero 2010 a febrero 2011 (incluido octubre 2009). a) Temperatura (°C) y salinidad; b) Oxígeno disuelto (ml L<sup>-1</sup>) y biomasa (Cl-*a*, mg m<sup>-3</sup>); c) Concentración en mg L<sup>-1</sup> de silicatos, ortofosfatos, amonio y nitratos+nitritos; d) Comparación de la precipitación pluvial (mm) promedio mensual de 36 años y promedio mensual del año 2010.

Composición específica

A partir de la revisión de 484 muestras (de red, botella y “vivas”), se identificó un total de 641 taxa de organismos planctónicos y ticoplanctónicos (Apéndice 1), pertenecientes a 8 divisiones, 14 clases, 49 órdenes, 89 familias y 168 géneros (Apéndice 2 y Cuadro 2). El grupo más diverso fue el de los dinoflagelados (Dinophyta) con 347 taxa, seguido de las diatomeas con 274 taxa (Apéndice 1). Ambos sumaron un porcentaje total de 96.8%, por lo que la contribución de otros grupos microalgales a la flora planctónica de la Bahía de Acapulco, no parece ser importante. Sin embargo, el hecho de haber registrado momentos en la bahía de Acapulco, en los cuales fue abundante el protozoario *Myrionecta rubra* Jankowski, que se alimenta de dinoflagelados, que a su vez se nutren de fitoflagelados haptofitas (Johnson & Stoecker, 2005), así como al consorcio *Leptocilindrus mediterraneus*- *Solenicola setigera* que se nutre de picoplancton (Gómez, 2007), demuestra que al menos en ciertos momentos, las poblaciones de fitoflagelados y picoplancton deben ser importantes en la Bahía de Acapulco y que es necesario continuar realizando estudios florísticos específicos para esos grupos.

Los géneros de Bacillariophyta con mayor número de taxa (Apéndice 2) fueron: *Chaetoceros* (48), *Rhizosolenia* (13), *Thalassiosira* (11), *Nitzschia* (10) y *Coscinodiscus* (8), y de Dinophyta: *Neoceratium-Ceratium* (69), *Protoperidinium* (62), *Gymnodinium* (18), *Dinophysis* (16), *Gonyaulax* (16), *Phalacroma* (15), *Prorocentrum* (13), *Oxytoxum* (10), *Gyrodinium* (10) y *Karenia* (8). El género *Neoceratium*, fue erigido recientemente al encontrar un carácter taxonómico constante (cinco

Cuadro 2. Número de taxa por división, clase, orden, familia y género; y porcentaje por división. Arreglados por número de taxa.

Grupos	Divisiones	Clases	Órdenes	Familias	Géneros	Taxa	%
Dinophyta	1	3	9	29	63	347	54.1
Bacillariophyta	1	3	29	46	88	274	42.7
Heterocontophyta	1	3	3	3	5	6	0.9
Cyanophyta	1	1	3	4	4	5	0.8
Prymnesiophyta	1	1	2	3	4	4	0.6
Chlorophyta	1	1	1	1	1	2	0.3
Euglenophyta	1	1	1	2	2	2	0.3
Zoomastigophora	1	1	1	1	1	1	0.2
Totales	8	14	49	89	168	641	100

placas cingulares en lugar de seis) en las especies marinas que fue sustentado por estudios moleculares (Gómez et al., 2010); sin embargo en este trabajo 23 taxa infraespecíficos (variedades y formas) fueron clasificados todavía dentro del género *Ceratium*, ya que formalmente no han sido transferidos a *Neoceratium* (de esta manera son citados como *Neoceratium* (*Ceratium*) en en los apéndices 1 y 2). A pesar de que todas las especies fitoplanctónicas reportadas por Rojas-Herrera et al. (2012) fueron también registradas en el presente estudio, llama la atención la diferencia en los valores de la riqueza consignados en ambas contribuciones (641 vs. 89), pero sobre todo el hecho de que en el total de las 484 muestras de red y botella analizadas en el presente estudio, *Chaetoceros tetrastichon* nunca llegó a ser dominante en la bahía de Acapulco, como lo mencionan tales autores.

La comparación del número de especies fitoplanctónicas de la Bahía de Acapulco con respecto a otras seis bahías ubicadas en el PM: Bahía de Manzanillo, Col. (404 taxa), Bahía de Banderas, Jal. (373 taxa), Bahía Mazatlán, Sin. (373 taxa), Bahía La Paz, B.C.S. (279 taxa), Bahía Concepción, B.C.S. (183 spp.) y Bahía Magdalena, B.C.S. (279 spp.), mostró que a pesar de su pequeño tamaño, Acapulco presenta una mayor riqueza, y lo más importante una mayor proporción de Dinophyta con relación a Bacillariophyta (Fig. 3a), lo cual concordó con los resultados florísticos mostrados por Rojas-Herrera et al. (2012). Fue interesante también observar que la diversidad fitoplanctónica de Acapulco incluso es mayor que la registrada para el Golfo de Tehuantepec y bastante cercana a la del Golfo de California (Fig. 3b); sobre todo porque ambos golfos son regiones mucho más extensas y con una dinámica oceanográfica fluctuante y dinámica, debido a la existencia de surgencias (Lluch-Cota et al., 1997; Lluch-Cota, 2000).

A pesar del esfuerzo realizado para la identificación del fitoplancton, 57 taxa no pudieron ser determinados al nivel de especie, debido a la carencia de información de rasgos diagnósticos, o bien al hecho de que sus características no coincidieron con la descripción de algún taxon descrito revisado. Se presentan fotografías de 32 taxa no identificados, correspondientes a 16 Bacillariophyta: *Achnanthes* sp. (Fig. 4), *Chaetoceros* spp. (Figs. 5-7), *Diploneis* sp. (Fig. 8), *Hantzschia* sp. (Fig. 9); *Haslea* sp. (Fig. 10), *Lyrella* sp. (Fig. 12), *Navicula* sp. (Fig. 13), *Petronia* sp. (Fig. 14), *Pinnularia* sp. (Fig. 15), *Pleurosigma* spp. (Figs. 16-17), *Skeletonema* sp. (Fig. 11) y *Thalassiosira* spp. (Figs. 18-19); 11 Dinophyta: *Gonyaulax* sp. (Fig. 20), *Gymnodinium* spp. (Figs. 22-24), *Gyrodinium* sp. (Fig. 25), *Heterodinium* sp. (Fig. 21), *Scrippsiella* sp. 1 (Figs. 27, 34), *Scrippsiella* sp. 2 (Figs. 35-36); *Oxytoxum* spp. (Figs. 28-29) y *Phalacroma* sp. (Fig. 30); una Cryptophyceae al parecer perteneciente al género *Hillea* sp. (Fig. 38); una (o dos) Primmnesiophyta (o Hapto-

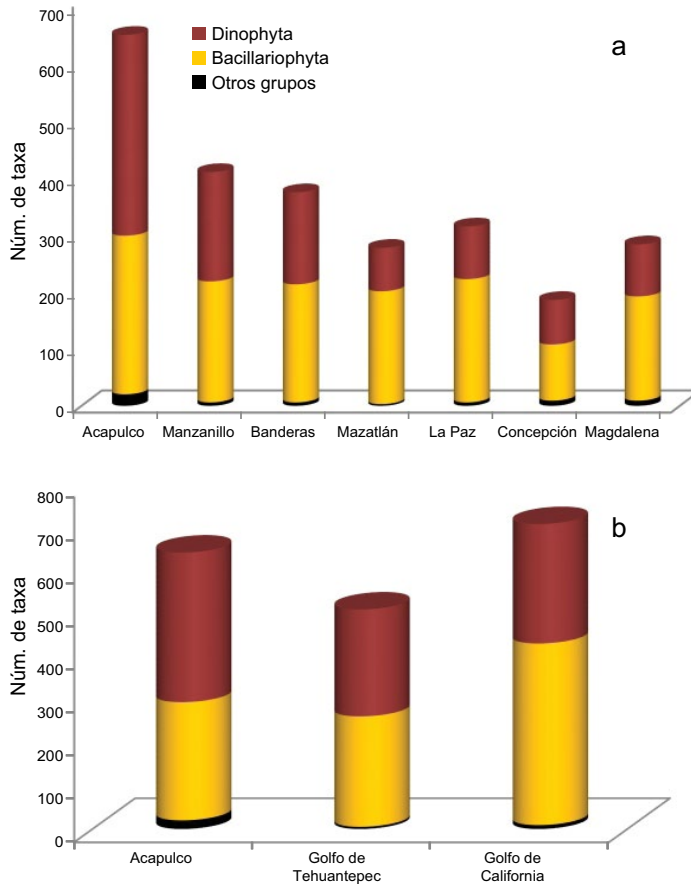

Figs. 3a-b. Comparación del número de taxa de fitoplancton encontrados en la Bahía de Acapulco con respecto al de diferentes localidades en el Pacífico Mexicano incluyendo las referencias de donde se tomó la información. a) Diferentes bahías del PM: Bahía de Manzanillo (Meave, 2006; Quijano-Seggia, et al., 2011), Bahía Banderas (Bravo-Sierra, 1999; Meave, 2006), Bahía Mazatlán (Cortés-Altamirano & Pasten-Miranda, 1982a,b, 1985; Rojas-Trejo, 1984; Priego-Martínez, 1985), Bahía Concepción (Gárate-Lizárraga, 1991; Band-Schmidt, 2004; Morquecho & Lechuga-Devéze, 2004; Estradas-Romero et al., 2009), Bahía La Paz (Gárate-Lizárraga & Verdugo-Díaz, 2007; Gárate-Lizárraga & Muñetón-Gómez, 2009; Gárate-Lizárraga et al., 2009; Gárate-Lizárraga & González-Armas, 2011) y Bahía Magdalena (Gárate-Lizárraga, 1989, 1992; Gárate-Lizárraga et al., 2007, 2010). b) Golfos del PM: Golfo de Tehuantepec (Aké-Castillo, 1997; Aké-Castillo et al., 1999; Hernández-Becerril & Bravo-Sierra, 2004a,b; Hernández-Becerril & Diaz-Almeyda, 2006; Gárate-Lizárraga, 2008; Meave del Castillo y Hernández-Becerril, 1998) y Golfo de California (Licea et al., 1995; Moreno et al., 1996).



phyta): *Phaeocystis* spp. (Figs. 30, 31-32); y tres Cyanophyta: *Synechococcus* sp., *Synechocystis* sp. (Figs. 39-41) y *Trichodesmium* sp. (Fig. 26). Por último también una Zoomastigophora (Choanoflagellidae) faltó de ser determinada incluso al nivel genérico, ya que no fue posible observar con claridad la loriga (Fig. 37). Entre la ficoflora registrada, llamaron la atención dos clorofitas del género *Pediastrum* en la bahía de Acapulco, que claramente evidencian la entrada de arroyos de agua dulce a la bahía en la época de lluvia.

Dentro del total de especies encontradas en la Bahía de Acapulco, en el presente trabajo se ilustran también aquellas que ya habían sido reportados para el PM con anterioridad, pero de los cuales existen pocos registros: *Planktoniella muriformis* (Fig. 42, MEB), *Achradina pulchra* (Figs. 43-44), *Cochlodinium convolutum* (Fig. 45), *C. fulvescens* (Fig. 46), *Erythrospidium* cf. *agile* (Figs. 47-48) y *Gonyaulax sphaeroidea* (Fig. 49).

#### Taxa registrados con problemática taxonómica

Con respecto a la presencia de especies raras e interesantes desde el punto de vista taxonómico, podemos resaltar a los dinoflagelados del género *Alexandrium*; uno de ellos presente en la bahía sobre todo en los meses de marzo y noviembre de 2010, mostró una morfología que corresponde con *Alexandrium tamarense* (Lebour) Balech (Figs. 50-52). Sin embargo, en la literatura se menciona que *A. tamarense* es de aguas frías (10-16 °C; Itakura & Yamaguchi, 2001), y que está ampliamente distribuida en las regiones frías y templadas de ambos hemisferios de todos los océanos (Taylor et al., 2004), mientras que en Acapulco la temperatura fue cálida, variando entre 23 y 28 °C, en las distintas profundidades del periodo en el cual dicha especie se registró. *Alexandrium tropicale* Balech es bastante semejante a *A. tamarense* y se distribuye en aguas cálidas (Balech, 1995); sin embargo, descartamos ese nombre porque los organismos de Acapulco, presentaron la primera placa apical (1') más ancha, el poro ventral más pequeño y en posición menos basal, y la placa sulcal posterior (Sp) más alargada y sin poro de conexión, en comparación con *A. tropicale*. A pesar de lo anterior, sería conveniente no descartar totalmente la posibilidad de que corresponda a otro taxon tropical y no a *A. tamarense*, para lo cual sería necesario hacer un estudio más detallado de la morfología de los ejemplares mexicanos, incluyendo la secuenciación del ADN para confirmar la especie.

Otro taxon interesante fue *Alexandrium fraterculus* (Figs. 53-54), que aunque ya había sido registrada para el PM, se ilustra por vez primera; y por último otro identificado como *A. cf. ostenfeldii* (Figs. 55-56) que en general concordó bien con la forma y dimensiones de tal especie, e incluso al microscopio óptico se le observó

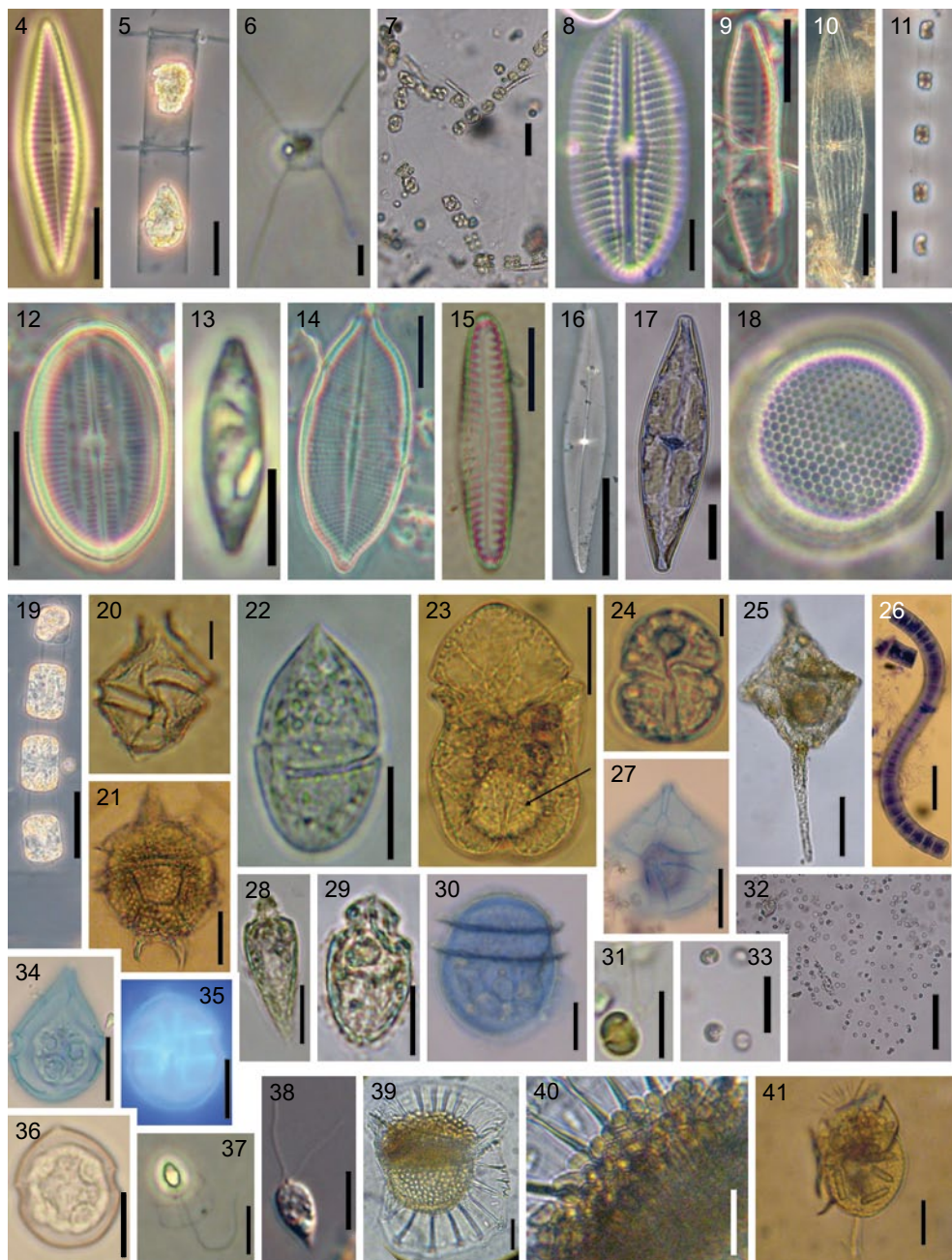

Pie de figura en página opuesta.

el poro ventral de la placa 1' en posición basal, aunque no fue posible fotografiarlo. Sin embargo, surgió la duda de su identidad porque los organismos de Acapulco formaban cadenas con dos células, mientras que en la literatura se señala que *A. ostefeldii* es solitario.

En este rubro podemos señalar también a *Protoperidinium minusculum* (Fig. 57), otro dinoflagelado tecado relacionado con *P. bipes* y entre los cuales hay incongruencias nomenclaturales: puesto que Balech (1988) no lo valida, mencionando que es sinónimo de *P. bipes*; y por el contrario Taylor (1976) reconoce a *P. minusculum* señalando a *P. bipes* como su sinónimo. Revisando la morfología de ambas taxa, se evidenció la posibilidad de que *P. minusculum* y *P. bipes* fueran especies distintas, puesto que *P. minusculum* es más pequeña, la forma de su teca es distinta a la de *P. bipes* (más alargada y con el cuerno apical más prolongado) y el cíngulo más ancho, todo lo cual concordó con los ejemplares de Acapulco. Para confirmar tal hipótesis, necesariamente habrá que hacer un estudio detallado de las placas de la teca, porque la Sección *Minuscula*, a la cual pertenece esta especie, presenta solo 6 placas pre-cingulares, en lugar de 7 como ocurre en la mayoría de los *Protoperidinium* (Taylor, 1976).

---

Figs. 4-41. Taxa identificados solo al nivel de género, ejemplares vistos bajo el microscopio óptico, excepto Fig. 35. con microscopio de fluorescencia. Fig. 4. *Achnanthes* sp., vista valvar. Fig. 5. *Chaetoceros* sp. 1, vista conectiva. Fig. 6. *Chaetoceros* sp. 2, vista conectiva. Fig. 7. *Chaetoceros* sp. 3, masa formada por cadenas. Fig. 8. *Diploneis* sp., vista valvar. Fig. 9. *Hantzschia* sp., vista valvar. Fig. 10. *Haslea* sp., vista valvar. Fig. 11. *Skeletonema* sp. 2, vista conectiva. Fig. 12. *Lyrella* sp., vista valvar. Fig. 13. *Navicula* sp. 1, vista valvar. Fig. 14. *Petroneis* sp., vista valvar. Fig. 15. *Pinnularia* sp., vista valvar. Fig. 16. *Pleurosigma* sp. 1, vista valvar. Fig. 17. *Pleurosigma* sp. 2, vista valvar. Fig. 18. *Thalassiosira* sp. 1, vista valva. Fig. 19. *Thalassiosira* sp. 2, vista conectiva. Fig. 20. *Gonyaulax* sp., vista ventral. Fig. 21. *Heterodinium* sp., vista dorsal. Fig. 22. *Gymnodinium* sp. 1, vista lateral. Fig. 23. *Gymnodinium* sp. 2, vista ventral. Fig. 24. *Gymnodinium* sp. 3, vista ventral. Fig. 25. *Gyrodinium* sp., vista lateral. Fig. 26. *Trichodesmium* sp., filamento. Figs. 27, 34. *Scrippsiella* sp. 1, vista ventral. Fig. 28. *Oxytoxum* sp. 1. Fig. 29. *Oxytoxum* sp. 2. Fig. 30. *Phalacroma* sp., vista lateral derecha. Figs. 31-33. *Phaeocystis* spp.: Fig. 31. Célula flagelada con haptonema (¿zooide?), Figs. 32-33. Estadio colonial, Fig. 32. Células embebidas en cenobio, Fig. 33. Conjunto de células formando tétradas dentro de cenobio. Figs. 35-36. *Scrippsiella* sp. 2, vista ventral. Fig. 37. Choanoflagelado. Fig. 38. Cryptophyceae: cf. *Hillea* sp. Figs. 39-41. Feosomas: Figs. 39-40. *Synechocystis* sp. en velos cingulares de *Ornithocercus*; Fig. 41. *Synechococcus* sp. sobre el cuerpo de *Histioneis* y el velo sulcal de *Ornithocercus*. Escalas: Figs. 5, 18, 24, 31 = 5 µm; Figs. 4, 6, 8-9, 12-15, 20, 22, 27-30, 34-38, 40-41 = 10 µm; Figs. 7, 11, 17, 21, 23, 26, 33, 39 = 20 µm; Figs. 10, 16, 19, 25, 32 = 50 µm.

Otro dinoflagelado desnudo con problemática taxonómica fue *Erythropsi-dinium* cf. *agile* (Figs. 47-48). En la actualidad se ha reconocido que *E. agile* tiene una morfología muy variable. Originalmente Kofoid y Swezy (1921) reconocieron seis especies distintas con cierta semejanza a *E. agile*, considerando la forma del cuerpo, la presencia o no de estilete en la punta del pistón, la conformación del oceloide, el color del citoplasma y del cuerpo pigmentario, la forma del núcleo y otros organelos internos. Posteriormente, Elbrächter (1979) observó que todos esos morfotipos eran variaciones de un mismo taxon, de acuerdo con el desarrollo del ciclo de vida y fueron considerados sinónimos. Los organismos encontrados en Acapulco se asemeja-ron más a la forma “*E. pavillardii*”, descrita por Kofoid y Swezy (1921) y llamó la atención que, considerando todos los sinónimos para obtener el intervalo de medida de la especie (con datos de Kofoid & Swezy, 1921; Gómez, 2008 y Gárate-Lizárraga et al., 2010), los ejemplares de Acapulco, tuvieran aún menores dimensiones, tanto en la talla total (88-213  $\mu\text{m}$ ,  $x = 142 \mu\text{m}$  vs. 120-590  $\mu\text{m}$ ), como en la talla del cuerpo celular (31-90  $\mu\text{m}$ ,  $x = 61.8 \mu\text{m}$  vs. 55-140  $\mu\text{m}$ ), del pistón (37-135,  $x = 78.3 \mu\text{m}$  vs. 55-450  $\mu\text{m}$ ), e incluso del diámetro de los lentes del oceloide (10-23  $\mu\text{m}$ ,  $x = 14.7 \mu\text{m}$  vs. 17-32  $\mu\text{m}$ ). Además en los ejemplares de Acapulco, el pistón nunca llegó a tener una extensión siquiera del doble del cuerpo celular, mientras que Kofoid y Swezy (1921) señalaron que en los *Erythropsi-dinium*, generalmente este era cuatro veces más largo que el cuerpo; y Gómez (2008) observó un ejemplar de *E. agile* con una longitud del pistón veinte veces más largo que el cuerpo. Además, en los ejemplares de Acapulco el oceloide tuvo una posición más basal de lo que es mencionado para *E. agile* (Fig. 48). Descartamos el hecho de que las diferencias encontradas pudie-ran explicarse por efectos de la alteración de la morfología, debido a la fijación con lugol, porque las fotografías de ejemplares de *E. agile*, también fijados en lugol, presentadas por Gómez (2008), son bastante diferentes de los de Acapulco.

Dentro de la División Primnesiophyta, en Acapulco se observaron organis-mos identificados como miembros de género *Phaeocystis* (Figs. 30-32), cuya especie no pudo ser determinada, constituyendo dos morfotipos, como ocurre en la mayoría de los representantes del género: a) cenobios mucilaginosos (Fig. 32-33), con células inmóviles embebidas, distribuidas de manera dispersa y más o menos ordenada, entre las cuales se observaban conjuntos de células formando tétradas (Fig. 33), y b) formas unicelulares móviles (Fig. 31), subesféricas (3-5x3-4  $\mu\text{m}$ ), biflageladas con el haptonema más corto (2.2-2.5  $\mu\text{m}$ ) que los flagelos (6  $\mu\text{m}$ ). Tanto las células embe-bidas en las colonias (Fig. 32), como las solitarias móviles (zooides; Fig. 31), tuvie-ron forma de corazón o arriñonada, con el antápice redondeado y la porción apical muy escavada, así como similares dimensiones (3-5  $\mu\text{m}$  x 3-4  $\mu\text{m}$ ), coincidentes con

*P. cordata*. Sin embargo, la identificación quedó pendiente porque Zingone et al. (1999) señalan que *P. cordata* no forma el estado colonial. Aunque los organismos de Acapulco también mostraron semejanzas con *P. pouchetti* (Hariot) Legerheim, esa opción igualmente se descartó, porque esta última es considerada una especie de aguas frías, con un intervalo de adaptación de 2 a 14 °C y un óptimo en 8 °C (Moestrup & Thompsen, 2004), en tanto que en Acapulco se le colectó en agua muy cálida (26-28 °C). Para conocer la naturaleza de estas Primenesiophyta, habrá que hacer estudios más específicos de su morfología e incluso intentar cultivarlas, para por una parte, conocer si se trata de dos estadios de la misma especie y también para tener suficiente material para su estudio con microscopía electrónica, toda vez que las delicadas escamas orgánicas que cubren su pared, constituyen caracteres taxonómicos más confiables (Zingone et al., 1999).

#### Taxa interesantes registrados en la bahía de Acapulco

Entre los taxa de dinoflagelados encontrados en la Bahía de Acapulco, un hallazgo interesante fue el de *Neoceratium dens* (Fig. 58), exclusivamente a partir de mayo de 2010, con abundancias de 120-200 Cél. L<sup>-1</sup> a 5 m de profundidad. Hasta hace algunos años esta especie se conocía solamente de la región del Indopacífico y fue encontrada recientemente (2009) en el Golfo de California, México (Gárate-Lizárraga, 2009), lo que podría evidenciar su translocación por agua de lastre de buques cargueros o bien su acarreo por corrientes que han cambiado sus patrones de movimiento debido al cambio climático global (Gárate-Lizárraga, 2009). Su hallazgo en Acapulco indica su alta capacidad de dispersión, facilitada posiblemente por su acarreo hacia el sur, a través de la Corriente de California y con ello la probabilidad de que ya esté distribuida en todo el Pacífico Mexicano.

Otro aspecto remarcable en los resultados taxonómicos de la ficoflora de Acapulco, fue la presencia de varias especies de dinoflagelados desnudos del género *Karenia*, incluyendo la posibilidad de tener a *K. brevis* (Fig. 59) en el PM, a pesar de que se le ha señalado como endémica de la región del Golfo de México; sobre todo considerando que existen registros de la especie en el Pacífico Occidental (Japón y Nueva Zelanda; Taylor et al., 2004).

Entre las Euglenophyta, llamó la atención el hallazgo de una especie perteneciente al grupo Serpentes, dentro del género *Euglena* (Huber-Pestalozzi, 1955), de color verde, con movimiento euglenoideo intenso, con un solo flagelo que se pierde con facilidad, semejante a *E. pascheri* (Figs. 60-64), aunque de mayores dimensiones que lo reportado por Huber-Pestalozzi (1955) y por Wolowski y Hindák (2005): 34.5-58 µm x 3.8-9.0 µm vs. 17-70 µm x 6.0-32 µm. En la literatura se menciona que

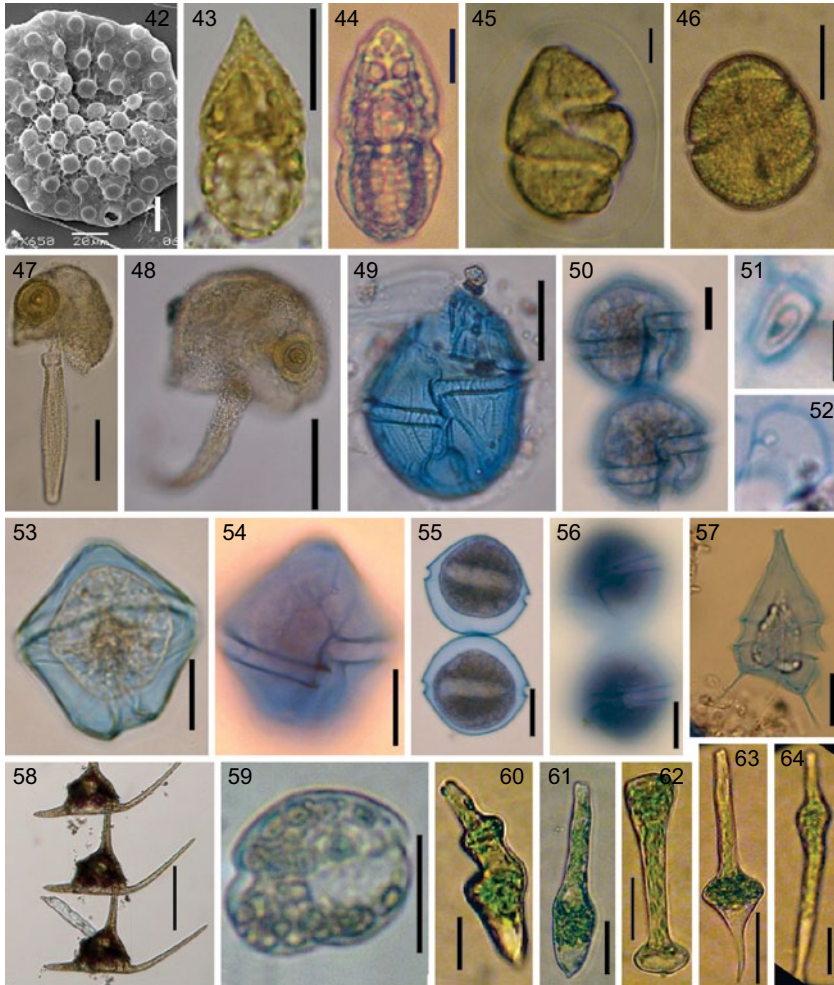

Figs. 42-64. Taxa interesantes taxonómicamente, ejemplares vistos bajo el microscopio óptico, excepto la figura 42, tomada con microscopio electrónico de barrido. Fig. 42. *Planktoniella muriformis*, colonia. Figs. 43-44. *Achradina pulchra*, vista dorsal. Fig. 45. *Cochlodinium convolutum*, vista ventral. Fig. 46. *C. fulvecens*, vista lateral. Figs. 47-48. *Erythrospidinium* cf. *agile*, vista ventral y vista lateral derecha. Fig. 49. *Gonyaulax sphaeroidea*, vista ventral. Fig. 50-52. *Alexandrium* cf. *tamarense*: Fig. 50. Cadena de dos células en vista ventral, Fig. 51. Complejo poro apical, Fig. 52. Placa sulcal inferior con poro antapical. Figs. 53-54. *A. fraterculus*: Fig. 53. Vista dorsal, Fig. 54. Vista ventral con placa 1'. Fig. 55-56. *A. cf. ostensfeldii*: Fig. 55. Vista dorsal, Fig. 56. Vista ventral. Fig. 57. *Protoperidinium minusculum*, vista ventral. Fig. 58. *Neoceratium dens*, vista dorsal. Fig. 59. *Karenia* cf. *brevis*, vista ventral. Figs. 60-64. *Euglena pascheri*, secuencia de movimiento metabólico. Escalas: Fig. 45, 51-52 = 5  $\mu$ m; Figs. 43-44, 46, 50, 53-54, 57 = 10  $\mu$ m; Figs. 42, 49, 55-56, 59-64 = 20  $\mu$ m; Figs. 47-48 = 50  $\mu$ m; Figs. 58 = 100  $\mu$ m. falta escala para 51, 52, 54, 56, 57.

*E. pascheri* es indicadora de la presencia de aguas negras en los cuerpos de agua, incluso dado que es tolerante a condiciones anóxicas, puede vivir bajo condiciones microaerofílicas, causadas por la descomposición de la materia orgánica (Ligeza & Wilk-Wozniak, 2011). Este taxon estuvo presente en la bahía a lo largo de todo el año, sin embargo sus abundancias indicaron su asociación con la localidad de “La Naval”, sitio que tiene el mayor tiempo de resiliencia en la bahía, debido a que sufre un menor intercambio de agua con las corrientes que llegan desde mar abierto, por lo que posiblemente llegue a acumular una concentración de materia orgánica mayor.

### Nuevos registros

De las 641 taxa registrados en la Bahía de Acapulco, 38 son nuevos registros para el Pacífico Mexicano (Cuadro 3): 36 dinoflagelados (94.7%) y 2 diatomeas: *Delphineis minutissima* (Fig. 65) y *Pseudoguinaridia recta* (Fig. 66). Entre los 38, 18 no se habían reconocido en aguas mexicanas (Cuadro 3). De los nuevos registros de dinoflagelados, solo cinco son tecados: cuatro Gonyaulacales, uno perteneciente a la familia Heterodiniaceae: *Heterodinium blackmanii* (Fig. 91), y tres a Ceratiaceae: *Neoceratium biceps* (Fig. 96), *Neoceratium (Ceratium) carriense* var. *volans* (Fig. 104) y *Neoceratium (Ceratium) vultur* f. *japonicum* (Fig. 100), y un representante de Pyrocystaceae: *Pyrocystis gerbaultii* (Fig. 99). Los 32 restantes son dinoflagelados desnudos o atecados, colectados principalmente con botella u observados en muestras vivas, pertenecientes a las familias Gymnodiniaceae: *Amphidinium* (Figs. 67-69), *Cochlodinium* (Fig. 72), *Gymnodinium* (Figs. 75-80, 85-88), *Gyrodinium* (Figs. 82-89), *Karenia* (Figs. 92-93), *Takayama* cf. *cladochroma* (Fig. 98) y *Torodinium teredo* (Fig. 95), Polykrikaceae: *Polykrikos gerbaultii* (Fig. 97), Warnowiaceae: *Ceratoperidinium yeye* (Fig. 70), *Greuetodinium cylindricum* (Figs. 73-74), *Nematodinium torpedo* (Fig. 94), *Warnowia* (Figs. 102-103); un taxon incertae sedis (*Gynogonadinium aequatoriale*, (Fig. 81); así como un representante del orden Noctilucales, familia Leptodiscaceae (*Scaphodinium mirabile*), y el parásito *Chytriodinium affine*, del orden Blastodinales (Fig. 71).

### Caracterización biológica de la comunidad fitoplanctónica

Con respecto a la caracterización de la comunidad fitoplanctónica, en cuanto al nivel de organización de los taxa registrados, se encontró que la mayoría (325 taxa, 51%) son unicelulares flagelados (móviles) y 176 (27%) unicelulares no flagelados. Otro nivel de organización importante en la bahía son las cadenas o filamentos (136 taxa, 21%); por el contrario solo cinco de las especies registradas son cenobiales o colonias, con las células embebidas en una matriz mucilagínosa (Fig.

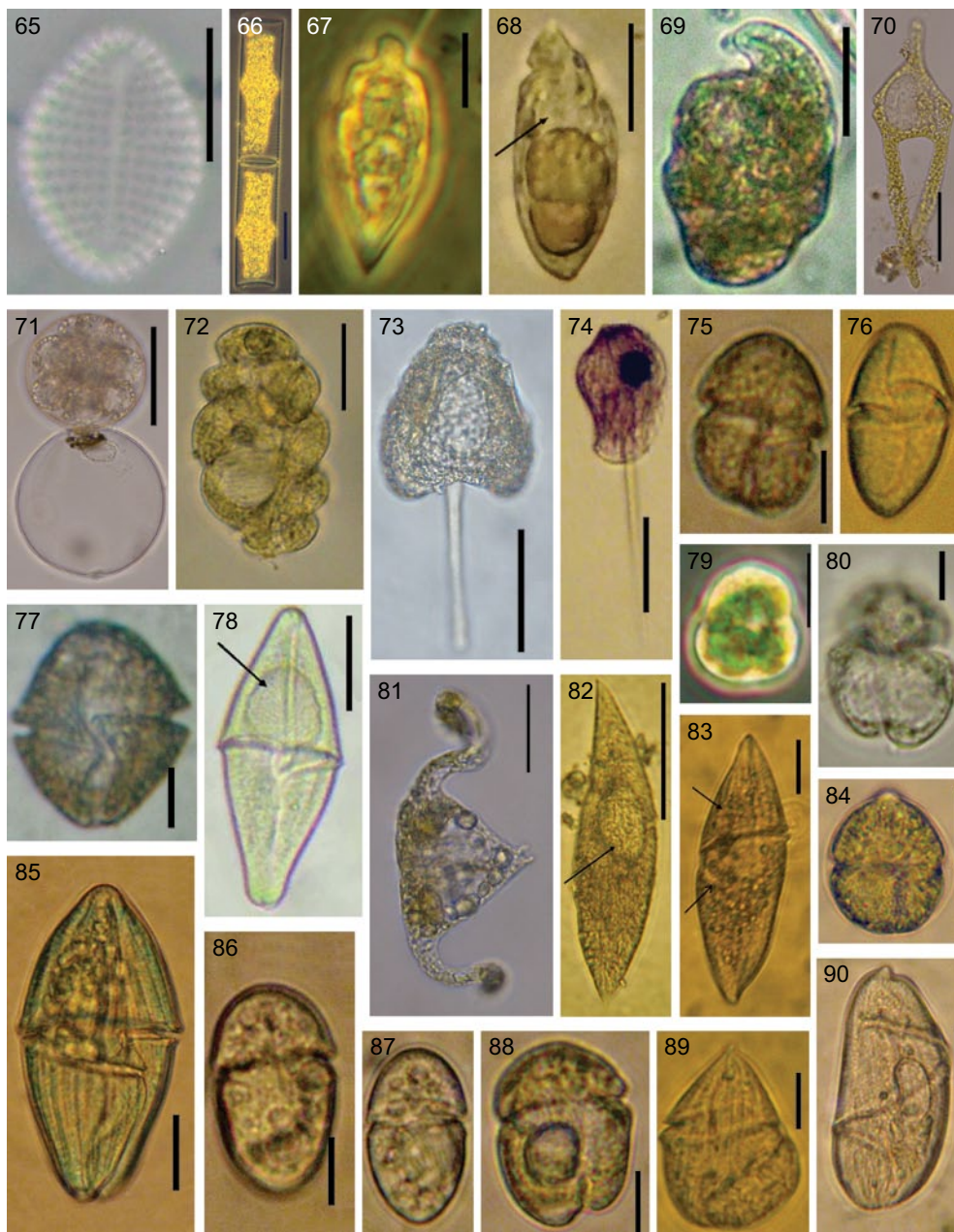

Pie de figura en página opuesta.



105a), las diatomeas: *Chaetoceros* sp. 1 (Fig. 7) y *Planktoniella muriformis* (Fig. 42) y la primensiofita *Phaeocystis* spp. (Figs. 31-33) y dos colonias-consorcios de *Pedistraum* spp. La mayor parte de los taxa encontrados en la bahía tienen una nutrición autótrofa (423 taxa, 66%), seguidos por los heterótrofos (115 taxa, 18%) y los mixótrofos (104 taxa, 16%) Fig. 105b. Con respecto al hábito, los de la mayoría (556 taxa, 87%) son planctónicos, con 11% (73 taxa) de organismos ticoplanctónicos y un número bajo (13 taxa, 2%) de algas diafóricas (Rojas-Herrera et al., 2012), los cuales han sido reportados como planctónicos y/o bentónicos (Fig. 105c).

En cuanto a su distribución mundial, 48% de los taxa están reportados como cosmopolitas, 201 (31%) son de afinidad tropical, 85 (13%) de afinidad templada-fría y 14 taxa (2%) con una distribución subtropical (Fig. 105d). Los organismos conocidos como cosmopolitas, en su mayoría fueron dinoflagelados (193 taxa, 30%), mientras que las diatomeas de tan amplia distribución (112 taxa) representaron solo el 17% del total, el 1% restante corresponde a otros grupos algales. La mayoría de los 48 taxa reportados con distribución tropical-subtropical fueron diatomeas (54%), en tanto los dinoflagelados representaron 46%.

Por último, en relación a la caracterización de la comunidad microalgal de la Bahía de Acapulco, se registró que la mayoría de los taxa identificados en la bahía (376, 59%), tienen una afinidad nerítica-oceánica. Los datos particulares por grupo mostraron que 41% de las diatomeas registradas en Acapulco y 42% de los dinoflagelados son neríticos (Figs. 105f-g) y que del total, solo 146 taxa (23%) son

---

Figs. 65-90. Nuevos registros para el Pacífico Mexicano, ejemplares vistos bajo el microscopio óptico, excepto la figura 65, tomada con microscopio electrónico de barrido. Fig. 65. *Delphineis minutissima*, vista valvar. Fig. 66. *Pseudoguinaridia recta*, dos células en vista conectiva. Fig. 67. *Amphidinium acutissimum*. Fig. 68. *A. extensum* (flecha señala el núcleo, MO). Fig. 69. *A. gibbosum*. Fig. 70. *Ceratoperidinium yeye*. Fig. 71. *Chytriodinium affine*, trofote adherido a un huevo de copépodo. Fig. 72. *Warnowia juno*, vista ventral. Figs. 73-74. *Greuetodinium cylindricum*: Fig. 73. Vista ventral, Fig. 74. Vista lateral derecha. Fig. 75. *Gymnodinium aestuariale*, vista ventral. Fig. 76. *G. allophron*, vista ventral. Fig. 77. *G. aureolum*, vista ventral. Fig. 78. *G. aureum*, vista ventral, la flecha señala el núcleo. Fig. 79. *G. cf. grammaticum*. Fig. 80. *G. parvulum*, vista ventral. 81. *Gynogonadinium aequatoriale*, vista lateral. Fig. 82. *Gyrodinium acutum*, vista dorsal (flecha señala el núcleo, MO). Fig. 83. *G. britannicum*, vista dorsal. Fig. 84. *G. foliaceum*, vista dorsal. Fig. 85. *Gymnodinium translucens*, vista lateral. Figs. 86-87. *G. ravenescens*, vista ventral y vista lateral respectivamente. Fig. 88. *G. sphaericum*, vista ventral. Fig. 89. *Gyrodinium pepo*, vista dorsal. Fig. 90. *G. cf. ochraceum*, vista ventral. Escalas: Figs. 65, 75, 80 = 5 µm; Figs. 67-69, 76-79, 81, 86-88 = 10 µm; Figs. 66, 70, 72, 81, 83-85, 89-90 = 20 µm; Figs. 71, 73-74, 82 = 50 µm.

Cuadro 3. Nuevos registros para México y el Pacífico Mexicano (PM).

---

**Bacillariophyta**

<i>Delphineis minutissima</i> (Hustedt) Simonsen	PM	Fig. 65
<i>Pseudoguinaradia recta</i> von Stosch	PM México	Fig. 66

**Dinophyta**

<i>Amphidinium acutissimum</i> Schiller	PM	Fig. 67
<i>A. extensum</i> Wulff	PM México	Fig. 68
<i>A. gibbosum</i> (Maranda et Shimizu) Jørgensen et Murray	PM México	Fig. 69
<i>Ceratoperidinium yeye</i> Margalef	PM México	Fig. 70
<i>Chytriodinium affine</i> (Dogiel) Chatton	PM México	Fig. 71
<i>Cochlodinium</i> cf. <i>archimedes</i> (Pouchet) Lemmermann	PM	Fig. 72
<i>Greuetodinium cylindricum</i> (Greuet) Loeblich III	PM	Figs. 73-74
<i>Gymnodinium aestuariale</i> Hulburt	PM México	Fig. 75
<i>G. allophron</i> Larsen	PM México	Fig. 76
<i>G. aureolum</i> (Hulburt) G. Hansen	PM	Fig. 77
<i>G. aureum</i> Kofoid et Swezy	PM México	Fig. 78
<i>G.</i> cf. <i>grammaticum</i> (Pouchet) Kofoid et Swezy	PM México	Fig. 79
<i>G. parvulum</i> Schütt	PM México	Fig. 80
<i>G. ravenescens</i> Kofoid et Swezy	PM	Figs. 86-87
<i>G. sphaericum</i> Calkins	PM México	Fig. 88
<i>G. translucens</i> Kofoid et Swezy	PM México	Fig. 85
<i>Gynogonadinium aequatoriale</i> Gómez	PM México	Fig. 81
<i>Gyrodinium acutum</i> (Schütt) Kofoid et Swezy	PM	Fig. 82
<i>G. britannicum</i> Kofoid et Swezy	PM México	Fig. 83
<i>G. foliaceum</i> Kofoid et Swezy	PM México	Fig. 84
<i>G.</i> cf. <i>ochraceum</i> Kofoid et Swezy	PM	Fig. 90
<i>G. pepo</i> (Schütt) Kofoid et Swezy	PM	Fig. 89
<i>Heterodinium blackmanii</i> (Murray et Witting) Kofoid	PM	Fig. 91
<i>Karenia asteriochroma</i> De Salas, Bolch et Hallegraeff	PM México	Fig. 92
<i>K. brevisulcata</i> (Chang) Hansen et Moestrup	PM	Fig. 93
<i>Nematodinium torpedo</i> Kofoid et Swezy	PM	Fig. 94
<i>Neoceratium biceps</i> (Claparède et Lachmann) Gómez, Moreira et López-García	PM	Fig. 96
<i>Neoceratium</i> ( <i>Ceratium</i> ) <i>carriense</i> var. <i>volans</i> (Cleve) Jørgensen	PM	Fig. 104
<i>N. (C.) vultur</i> f. <i>japonicum</i> (Schröder) Wood	PM	Fig. 100

Cuadro 3. Continuación.

<i>Polykrikos kofoidii</i> Chatton	PM		Fig. 97
<i>Pyrocystis gerbaultii</i> Pavillad	PM	México	Fig. 99
<i>Scaphodinium miriabile</i> Margalef	PM	México	Fig. 101
<i>Takayama</i> cf. <i>cladochroma</i> (Larsen) de Salas, Bolch et Hallegraeff	PM	México	Fig. 98
<i>Torodinium teredo</i> (Pouchet) Kofoid et Swezy	PM		Fig. 95
<i>Warnowia juno</i> (Schütt) Schiller	PM		Fig. 102
<i>W. maxima</i> (Kofoid et Swezy) Lindemann	PM		Fig. 103

considerados como netamente oceánicos (Fig. 105e), por lo que para ambos grupos los organismos oceánicos representaron menos de 25% del total, entre los cuales se pueden citar los siguientes: *Chaetoceros aequatorialis*, *C. messanensis*, *Climacodium frauenfeldianum*, *Gossleriella tropica*, *Haslea gigantea*, *H. wawriake*, *Helicotheca tamesis*, *Rhizosolenia castracanei*, *Stellarima stellaris*, *Thalassiosira hendeyi*, *Asterodinium gracile*, *Corythodinium diploconus*, *C. elegans*, *Erythrospidinium* cf. *agile*, *Gynogonadinium aequatoriale*, *Histioneis hyalina*, *Kofoidinium splendens*, *K. velelloides*, *Scaphodinium miriabile* y *Spatulodinium pseudonociluca*.

Por otra parte, la ficoflora encontrada en Acapulco es netamente marina (98.6%), con un porcentaje bajo de taxa dulceacuícolas (2, 0.3%) y siete (1.1%) salobres: *Aulacoseira granulata*, *Cocconeis scutellum*, *Entomoneis alata*, *E. gigantea*, *Nitzschia gandersheimiensis*, *N. sigma* y *Thalassionema nitzschioides* var. *claviformis* (Fig. 105h).

De los 38 nuevos registros para el Pacífico mexicano encontrados en la bahía de Acapulco, 37 correspondieron a especies netamente planctónicas y el restante es ticoplanctónico (*Delphineis minutissima*, Fig. 65); 14 son de afinidad nerítica, ocho oceánicos y del resto no se sabe con certeza; 15 (todos dinoflagelados) tienen una distribución conocida de aguas frías a templadas, seis son netamente tropicales (5 dinoflagelados y 1 diatomea), una: *Gymnodinium aureolum* (Fig. 77), es cosmopolita, exceptuando los polos, y otra: *Takayama* cf. *cladochroma* (Fig. 98), es subtropical (Apéndice 1).

#### Relaciones biológicas

A través del estudio florístico, también se registraron relaciones de simbiosis entre cianofitas coccoides o feosomas: *Synechococcus* sp. (Figs. 39 y 41) y *Synecho-*

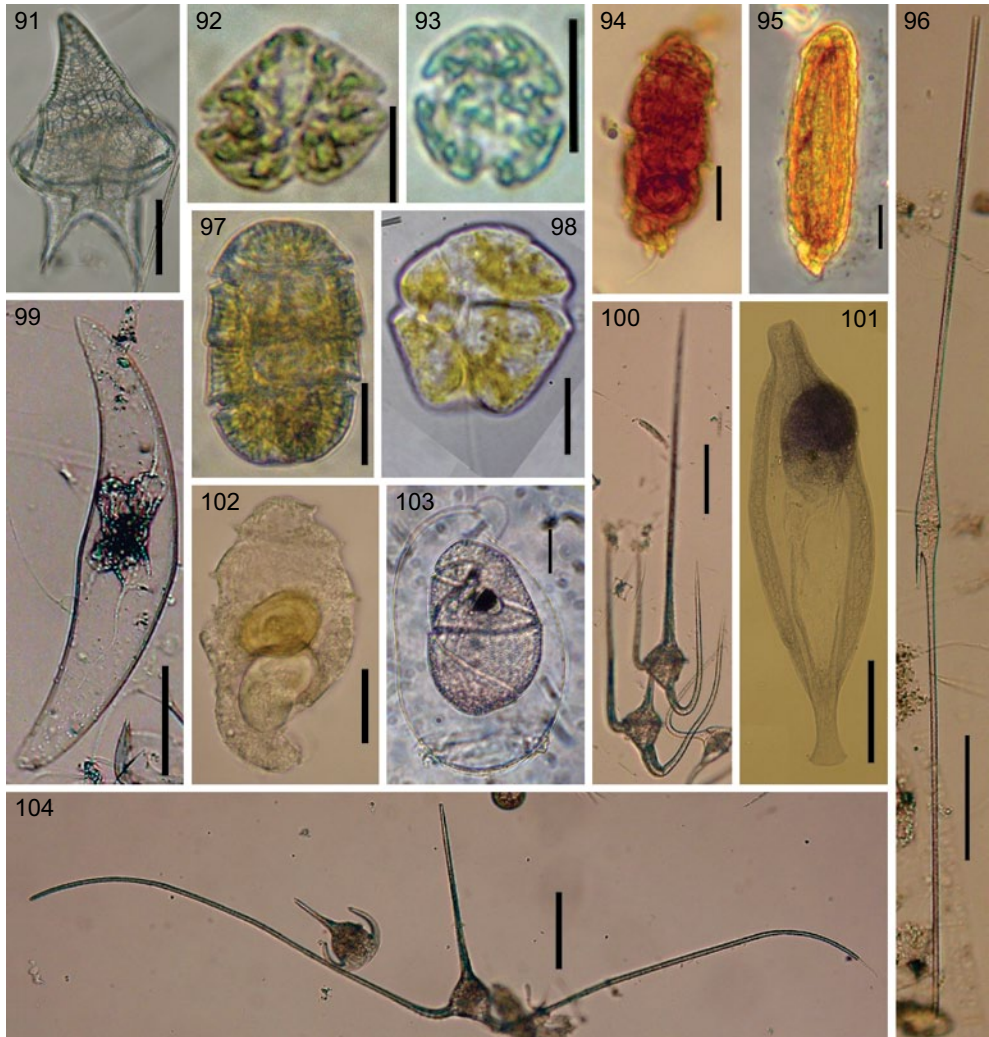

Figs. 91-104. Nuevos registros para el Pacífico Mexicano, ejemplares vistos bajo el microscopio óptico. Fig. 91. *Heterodinium blackmani*, vista ventral. Fig. 92. *Karenia asteriochroma*, vista ventral. Fig. 93. *K. brevisulcata*, vista dorsal. Fig. 94. *Nematodinium torpedo*. Fig. 95. *Torodinium teredo*. Fig. 96. *Neoceratium biceps*, vista ventral. Fig. 97. *Polykrikos kofoidii*, vista dorsal. Fig. 98. *Takayama* cf. *cladochroma*, vista ventral. Fig. 99. *Pyrocystis gerbaulti*. Fig. 100. *N. vultur* f. *japonicum*, vista dorsal. Fig. 101. *Scaphodinium mirabile*. Fig. 102. *Warnowia juno*, vista ventral. Fig. 103. *W. maxima*, envoltura mucilaginosa. Fig. 104. *C. carriense* var. *volans*, vista ventral. Escalas: Fig. 98 = 10  $\mu$ m; Figs. 92-95, 97, 102 = 20  $\mu$ m; Figs. 91, 101, 103 = 50  $\mu$ m; Figs. 96, 99-100, 104 = 100  $\mu$ m.

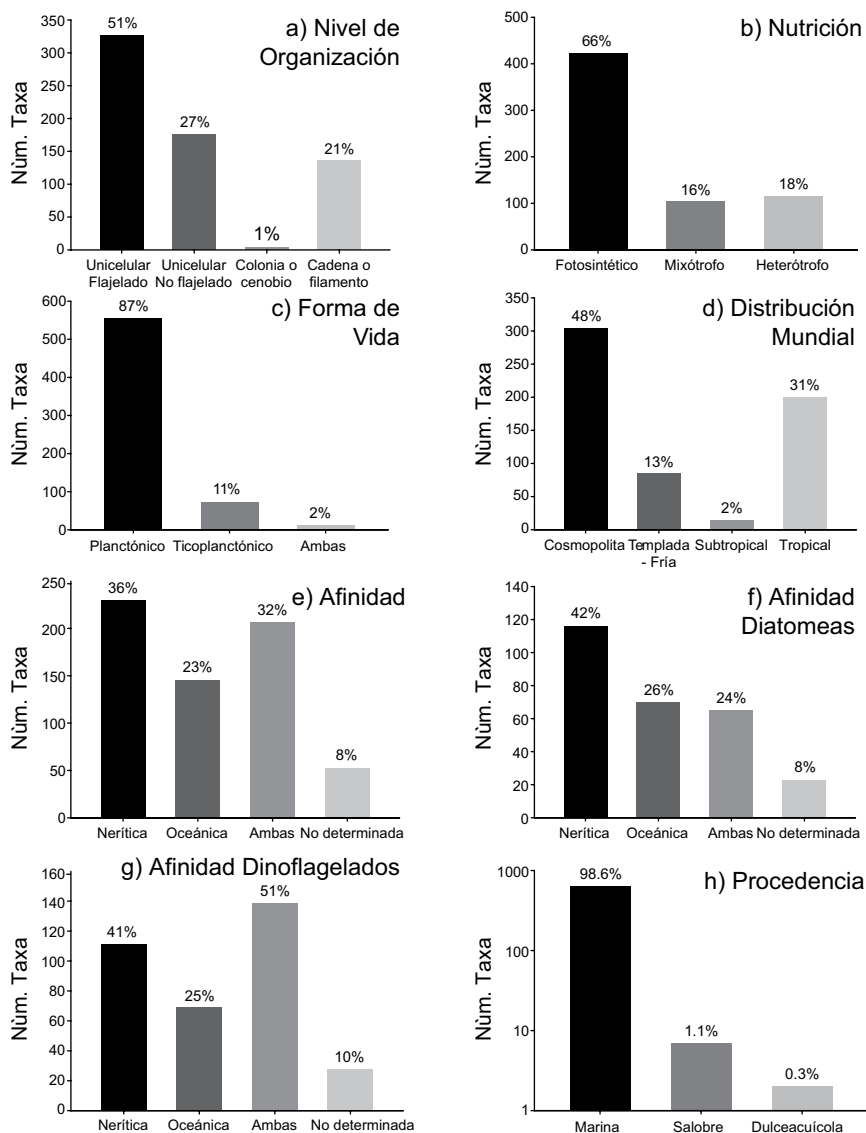

Figs. 105a-h. Figs. 105 a-e, h. Porcentaje de las características del total de taxa encontrados en la Bahía de Acapulco. a) Nivel de organización; b) Tipo de Nutrición; c) Forma de vida; d) Distribución mundial, para el cómputo de los taxa cosmopolitas se consideraron todos los reportados en la literatura con esa categoría, o bien los registrados en una amplitud latitudinal: tropical-templada y tropical-fría; e) Afinidad (nerítica u oceánica) de todos los taxa; f) Porcentaje de la afinidad (nerítica u oceánica) de los taxa del grupo de diatomeas (Bacillariophyta); g) Porcentaje de la afinidad (nerítica u oceánica) de los taxa del grupo de dinoflagelados (Dinophyta); h) Procedencia (marina, salobre o dulceacuícola).

*cytis* sp. (Fig. 39-41), con especies de dinoflagelados Dinophysiales (*Ornithocercus* spp. (Figs. 39-40) e *Histioneis* sp. (Fig. 41) y diatomeas, tales como *Planktoniella sol* y *Helicotheca tamesis*; al igual que la presencia de *Richelia intracellularis* dentro de *Rhizosolenia* spp. También se observó al ciliado *Myrionecta rubra* Jankowski, en densidades de hasta  $57 \times 10^3$  Céls. L<sup>-1</sup> (enero/2011) en la localidad denominada “La Marina”, conteniendo endosimbiontes fotosintéticos (criptofitas).

Otra asociación interesante fue el hallazgo de un gusano platelminto, acelomado, de la Clase Turbellaria, del grupo de los Convolutidos, conteniendo en su interior gran cantidad de endosimbiontes autótrofos de color marrón (Figs. 106-108), con morfología semejante a dinoflagelados desnudos del género *Amphidinium* (Fig. 109), hecho que será importante verificar en un futuro con estudios de microscopía electrónica de transmisión. La asociación de Convolutidos con dinoflagelados guía al género *Amphicolops* (Taylor, 1971; Mendes-Lopes & Silveira, 1994), que actualmente ha sido reubicado en *Heterochaerus*, por presentar una estructura sexual masculina peculiar, llamada bolsa seminal celular (Achatz et al., 2009). Este platelminto “autótrofo”, de 305-421  $\mu\text{m}$  de longitud, se encontró en la columna de agua, con abundancias relativas de hasta 38%, principalmente en la localidad denominada “La Naval”, durante gran parte del bienio 2009-2010, donde también fue común hallar representantes de Euglenophyta. En la literatura se señala que cuando los Convolutidos son jóvenes se alimentan de materia orgánica, como lo hacen otras planarias de vida libre, y que justo en estos estadios juveniles es cuando consumen las algas sin digerirlas, hasta obtener una cantidad suficiente para su mantenimiento posterior, ya que en los estadios adultos pierden su intestino y dependen completamente de las microalgas para su nutrición, convirtiéndose en una simbiosis mutualista.

También se pudieron reconocer relaciones de parasitismo sobre todo en la época de secas, tales como: *Chytriodinium affine* en huevos de copépodos (Fig. 71) y *Oodinium* sp. sobre salpas de *Oikopleura* sp. (Fig. 110); y otros dinoflagelados endoparásitos de copépodos y tintínidos. Adicionalmente se observaron pequeñas diatomeas pennadas sobre las quetas de *Chaetoceros* spp. Todo lo anterior refleja la existencia de una comunidad fitoplanctónica compleja en la Bahía de Acapulco.

Otra relación simbiótica que llamó la atención y que puede ayudar a entender el estado trófico de la bahía de Acapulco a lo largo del año, fue la del consorcio *Leptocylindrus mediterraneus* (¿diatomea?)–*Solenicola setigera* (protozooario; Figs. 111-113). Dado que a la fecha no se han podido observar frústulas de la diatomea con cloroplastos (Hasle, 1975; Taylor, 1982; Gómez, 2007), e incluso existe la duda de si ellas presentan o no citoplasma, porque los únicos organelos observados en su interior han sido mitocondrias (Buck & Bentham, 1998), se menciona que la “diatomea”

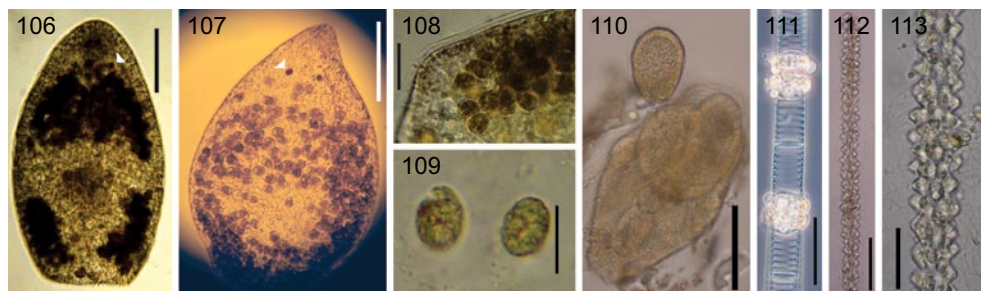

Figs. 106-113. Simbiontes y parásitos. Figs. 106-109. Platelminto del grupo Convolutidae con endosimbiontes del género *Amphidinium*. Figs. 106-107. Organismos completos conteniendo numerosos endosimbiontes de color marrón, la punta de flecha indica los ocelos. Fig. 108. Detalle de la pared del platelminto. Fig. 109. *Amphidinium* sp., endosimbionte excretado por el platelminto. Fig. 110. *Oodinium* sp., sobre salpa. Figs. 111-113. Consorcio *Leptocylindrus mediterraneus*–*Solenicola setigera*. Fotografías tomadas al microscopio óptico. Escalas: Fig. 109 = 10  $\mu$ m; Figs. 108, 110, 113 = 20  $\mu$ m; Figs. 111-112 = 50  $\mu$ m; Figs. 106-107 = 100  $\mu$ m.

no existe como tal, sino que la “frústula” es parte de una estructura del protozooario que sirve como soporte para el crecimiento masivo del mismo (Gómez, 2007). Se ha mencionado que este consorcio es más común en aguas ricas en nutrientes (Gómez, 2007) usando como explicación que *S. setigera* se nutre de picoplancton, del cual algunas especies son más abundantes en aguas eutróficas (Blanchot & Rodier, 1996). Sin embargo, durante el mes de enero de 2011, época en la que la abundancia del consorcio *Solenicola* fue mayor, y además se observó el estadio de “frústulas” cubiertas completamente de protozoarios con flagelos (Figs. 112-113), a los cuales se les habían pegado células picoplanctónicas, los nutrientes tuvieron concentraciones bajas de fosfatos y nitratos respectivamente, pero en cambio ligeramente altas para el amonio (Fig. 2c). Lo anterior parece apoyar más la idea de Buck y Bentham (1998), quienes señalan que este consorcio (*L. mediterraneus*–*S. setigera*), se ve beneficiado cuando a su vez se favorecen especies fijadoras de nitrógeno, tales como *Synechococcus* sp., debido a la limitación de nitratos en la columna de agua. Dicha teoría fue validada en Acapulco, al observar la presencia de feosomas de cianofitas en los velos cingulares de dinoflagelados Dinophysiales y diversas diatomeas, como fue mencionado más arriba, al igual que la presencia de *Richelia intracellularis* dentro de *Rhizosolenia* spp.

#### Esfuerzo de muestreo

Analizando la riqueza de algas reconocidas en la Bahía de Acapulco, colectados con los distintos métodos de muestreo (Apéndice 1), se puede observar que

del total de taxa (641) registrados, 197 fueron observados únicamente en muestras de botella (30.7%), 129 (20.1%) en las de red, y los siguientes 12 (1.9%), solo mediante la observación de muestras vivas: *Cochlodinium convolutum*, *C. fulvescens*, *Gymnodinium ravenescens*, *G. rhomboides*, *G. sphaericum*, *G. translucens*, *Gyrodinium foliaceum*, *Gyrodinium* cf. *ochraceum*, *G. pepo*, *Takayama* cf. *cladochroma*, *Warnowia violescens* y *Fibrocapsa japonica*. Los taxa restantes (304, equivalentes a 47.4%) se encontraron en muestras colectadas con dos o tres de los métodos utilizados (Fig. 114, Apéndice 1).

En la Fig. 115a se puede observar que la curva de acumulación de especies para las muestras de botella presentó un nivel asintótico adecuado (más evidente después de la permutación en la secuencia de muestras), el cual alcanzó el valor de riqueza máxima estimada ( $S_{\max} = 618$ ). Para las de red (20 y 54  $\mu\text{m}$  de abertura de malla; Fig. 115b), tanto la riqueza observada para cada muestra, como sus correspondientes valores después de la permutación, señalaron un comportamiento asintótico similar, pero en este caso, sin alcanzar el valor de riqueza máxima estimada ( $S_{\max} = 430$ ). De acuerdo con el comportamiento de las curvas de acumulación de especies y los valores de  $S_{\max}$  obtenidos en ambos tipos de muestreo (botella y red), se puede considerar que la riqueza fitoplanctónica que se ha documentado al presente, seguramente corresponde a una estimación satisfactoria de la diversidad potencial de la Bahía de Acapulco, sobre todo para la información obtenida de capturas de botella. La diferencia encontrada para ambos tipos de muestra (en riqueza observada y  $S_{\max}$ ) se puede

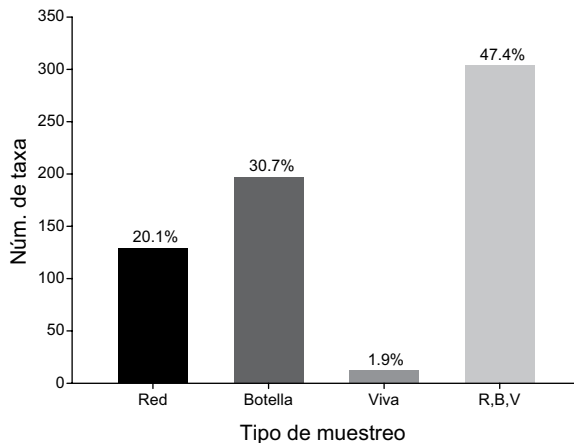
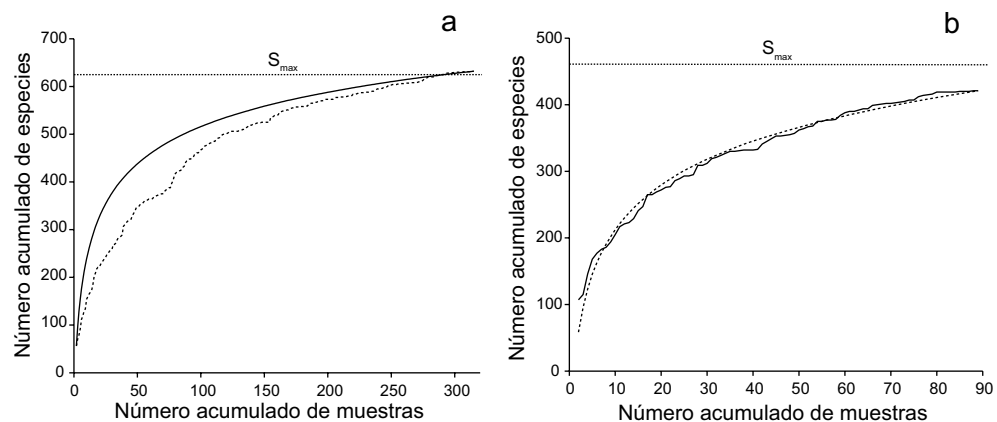

Fig. 114. Distribución de taxa encontrados por tipo de muestreo.



explicar en parte por aspectos metodológicos, debido a que con la botella se colectan varios sitios (diferentes niveles de profundidad) y por ello puede estar mejor representada la ficoflora de toda la columna de agua. Obviamente el esfuerzo de captura fue mayor en las muestras de botella. No obstante lo anterior, otra explicación que podría darle valor a los datos de riqueza específica que arrojaron las muestras de red, podría consistir en el hecho de que, mientras que las colectas de botella correspondieron a un estudio continuado a través de un ciclo anual, y por tanto sus resultados podrían representar el censo de una comunidad rica, pero más homogénea; las colectas con red, hechas de manera esporádica en un periodo largo, podrían reflejar la presencia de especies pertenecientes a distintas comunidades fitoplanctónicas, presentes en la Bahía de Acapulco en tiempos distintos, registradas en diversos momentos, a través de una década desde el año 2000, por lo cual reflejarían modificaciones en la composición no solo temporales a través de ciclos anuales o bianuales, sino también a más largo plazo y que podrían estar influenciados por cambios producidos por fenómenos globales, tales como El Niño (ENSO, El Niño South Oscillation).

Del total de las muestras analizadas, únicamente 25 taxa tuvieron valores de frecuencia mayores de 50% (Apéndice 1), y por ello pueden ser calificadas como



Figs. 115a-b. a) Curva de acumulación de especies fitoplanctónicas para las muestras de botella. Riqueza de especies observada por muestra (línea discontinua) y riqueza de especies por muestra después de 100 permutaciones (línea continua). También se señala el nivel asintótico definido por la constante  $S_{max}$  (línea punteada). b) Curva de acumulación de especies fitoplanctónicas para las muestras de red. Riqueza de especies observada por muestra (línea discontinua) y riqueza de especies por muestra después de 100 permutaciones (línea continua). También se señala el nivel asintótico definido por la constante  $S_{max}$  (línea punteada).

típicas de la bahía de Acapulco. Corresponden a 14 diatomeas: *Chaetoceros curvisetus* (Fig. 116), *C. decipiens* (Fig. 117), *C. lacinosus* (Fig. 118), *Cylindrotheca closterium* (Fig. 119), *Dactyliosolen fragilissimus* (Fig. 120), *Ditylum brightwellii* (Fig. 121), *Guinardia striata* (Fig. 122), *Helicotheca tamesis* (Fig. 123), *Hemiaulus hauckii* (Fig. 124), *Leptocylindrus danicus* (Fig. 125), *Pseudo-nitzschia pseudodelicatissima* (Fig. 126), *Rhizosolenia pungens* (Fig. 127), *Thalassionema frauenfeldii* (Fig. 128) y *T. nitzschioides* (Fig. 129); y once dinoflagelados: *Akashiwo sanguinea* (Fig. 130), *Diplopsalopsis bomba* (Fig. 131), *Dinophysis caudata* (Fig. 132), *Gyrodinium acutum* (Fig. 82), *G. fusus* (Fig. 133), *Neoceratium furca* (Figs. 134-135), *Neoceratium* (*Ceratium*) *furca* var. *eugrammum* (Figs. 136 y 138), *N. fusus* (Fig. 137), *Prorocentrum gracile* (Figs. 139a y 140), *P. micans* (Figs. 139b y 141) y *Protoperidinium divergens* (Fig. 142). Entre la lista de estas especies, siete son consideradas como tóxicas o nocivas (Apéndice 1).

#### Abundancia de las especies

En el Apéndice 1 se presentan los máximos y mínimos de abundancia para cada uno de los 513 taxa observados en muestras de botella; con un mínimo de 10 Cél. L<sup>-1</sup> y un máximo de 773,554 Cél. L<sup>-1</sup> para el dinoflagelado tóxico *Pyrodinium bahamense* var. *compressum*. Se observaron valores mayores a 100x10<sup>3</sup> Cél. L<sup>-1</sup> en 17 taxa de Bacillariophyta de la clase Coscinodiscophyceae, y en otras tres de la clase

---

Figs. 116-142. Taxa típicos en la Bahía de Acapulco, ejemplares vistos bajo el microscopio óptico, excepto la figuras 124, 131, 132, 134, 136, 137, 138, 140, 141 y 142 tomadas con microscopio electrónico de barrido. Fig. 116. *Chaetoceros curvisetus*, cadena en vista cingular. Fig. 117. *C. decipiens*, cadena en vista conectiva. Fig. 118. *C. lacinosus*, cadena en vista conectiva. Fig. 119. *Cylindrotheca closterium*, vista valvar. Fig. 120. *Dactyliosolen phuketensis*, cadena en vista conectiva. Fig. 121. *Ditylum brightwellii*, célula en vista conectiva. Fig. 122. *Guinardia striata*, vista conectiva. Fig. 123. *Helicotheca tamesis*, vista conectiva. Fig. 124. *Hemiaulus hauckii*, vista conectiva. Fig. 125. *Leptocylindrus danicus*, vista conectiva. Fig. 126. *Pseudo-nitzschia pseudodelicatissima*, vista valvar. Fig. 127. *Rhizosolenia pungens*, vista conectiva. Fig. 128. *Thalassionema frauenfeldii*, vista valvar. Fig. 129. *Thalassionema nitzschioides*, vista conectiva. Fig. 130. *Akashiwo sanguinea*, vista ventral. Fig. 131. *Diplopsalopsis bomba*, vista apical. Fig. 132. *Dinophysis caudata*, vista lateral izquierda. Fig. 133. *Gyrodinium fusus*, vista dorsal. Figs. 134-135. *Neoceratium furca*, vista ventral. Figs. 136, 138. *C. furca* var. *eugrammum*, vista ventral. Fig. 137. *N. fusus*, vista ventral. Figs. 139a, 140. *Prorocentrum gracile*, vista lateral derecha. Figs. 139b, 141. *Prorocentrum micans*, vista lateral derecha. Fig. 142. *Protoperidinium divergens*, vista ventral. Escalas: Fig. 124 = 5 µm; Figs. 130-132, 138, 140-141 = 10 µm; Figs. 119-120, 122, 126-129, 133, 134-137, 139a-b, 141-142 = 20 µm; Figs. 116-118, 121, 123, 125, 137 = 50 µm.

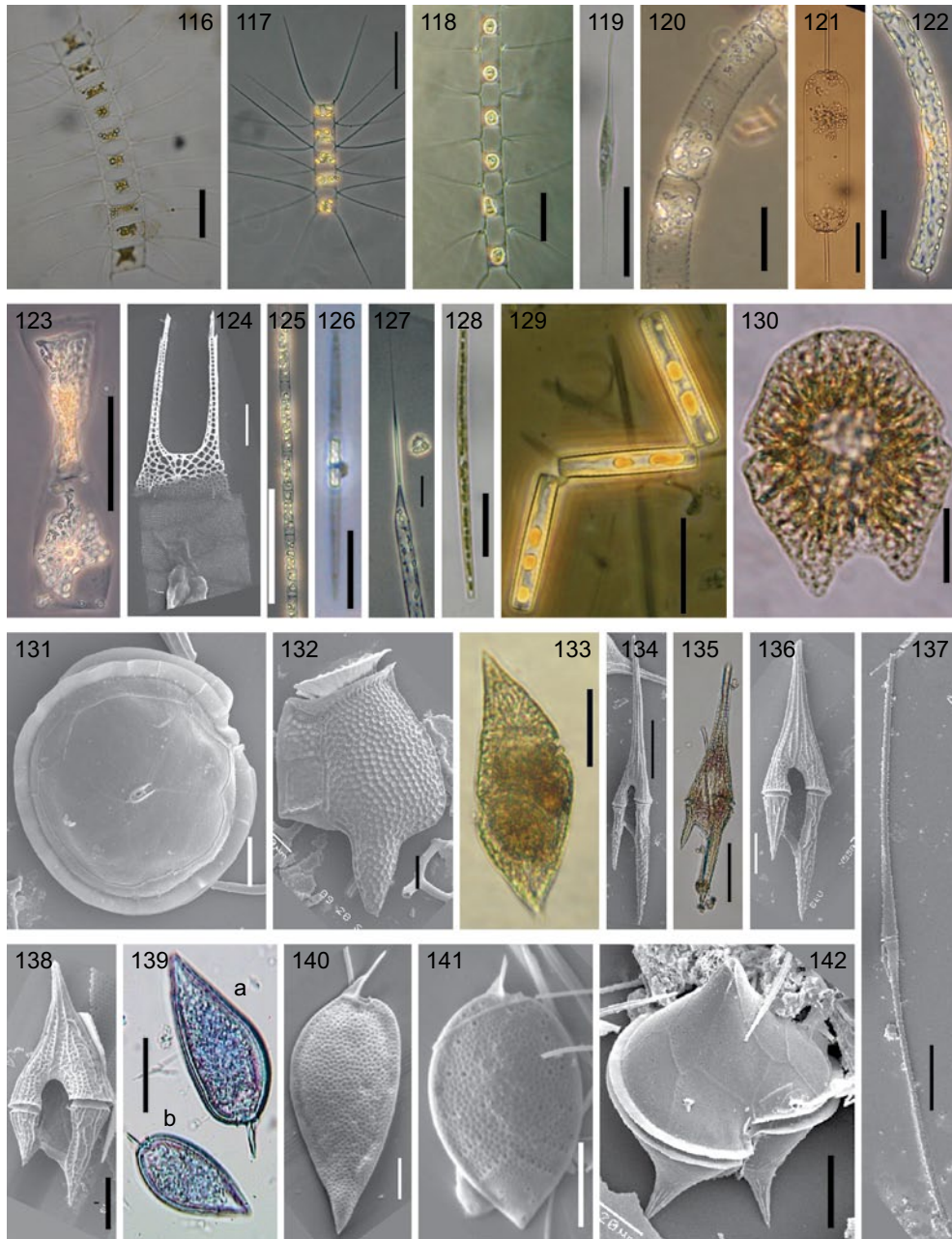

Pie de figura en página opuesta.

Bacillariophyceae del género *Pseudo-nitzschia* (Apéndice 1). Entre los dinoflagelados, solo cinco presentaron valores de abundancia mayores a  $100 \times 10^3$  Cél.  $L^{-1}$ , correspondientes a dos especies desnudas (*Gymnodinium catenatum* y *G. attenuatum*) y tres tecadas (*Scrippsiella trochoidea*, *Scrippsiella* sp. 2 y *Pyrodinium bahamense* var. *compressum*). De los grupos algales restantes, solo *Phaeocystis* sp. y *Trychodesmium erythraeum* presentaron valores superiores a las  $100 \times 10^3$  Cél.  $L^{-1}$ . Por otra parte, 42% de los taxa (216) registró valores inferiores a  $1 \times 10^3$  Cél.  $L^{-1}$ , y en los correspondientes al 40% (203) restante, tuvieron valores máximos entre  $1-10 \times 10^3$  Cél.  $L^{-1}$  (Apéndice 1). Por lo que en términos generales, la mayoría de los taxa fitoplanctónicos (82%) en la bahía de Acapulco, se encuentran distribuidos de manera proporcional con bajas concentraciones en la columna de agua ( $< 10 \times 10^3$  Cél.  $L^{-1}$ ).

#### Abundancia relativa

A partir de 22,080 registros de abundancia relativa de los taxa, obtenidos del conteo de 88 muestras de red y 364 de botella, se mostró que la mayoría caen en la clasificación de raros (96%), seguido de los escasos (3.25%), los comunes (0.66%) y solo 0.1% de los abundantes (23 taxa); estos últimos son los que pueden ser reconocidos como FAN. Lo anterior indica que en general, no hay dominancia de especies en las muestras y por tanto en la bahía. Estos datos nos muestran que a pesar de que en la región de estudio ocurren FAN, que incluso han causado afectaciones a la salud humana y a la economía, dichos eventos son más bien raros y esporádicos.

#### Especies formadoras de FAN en Acapulco

En el Cuadro 4 se presenta el listado de los florecimientos algales registrados en la Bahía de Acapulco a lo largo del periodo de estudio, señalando su fecha de ocurrencia y la densidad en células por litro (en el caso de muestra de botella), así como la abundancia relativa tanto en el caso de capturas de red como de botella. Con las muestras analizadas, se pudieron registrar 12 eventos FAN en el transcurso de 11 años, involucrando a 23 taxa, repartidos homogéneamente entre diatomeas y dinoflagelados, 4.0% reportados como tóxicos o nocivos. Por otra parte, de los 641 taxa registrados para la región de estudio, 54 (8.4%), principalmente dinoflagelados, están señalados en la literatura como tóxicos o nocivos, por lo cual por ahora únicamente pueden ser considerados potencialmente nocivos para la bahía de Acapulco.

Entre los florecimientos registrados desde el año 2000, los siguientes diez taxa se consideran tóxicos o nocivos: *Chaetoceros curvisetus* (Fig. 116), *Leptocylindrus minimus* (Fig. 146), *Pseudo-nitzschia* cf. *pseudodelicatissima* (Fig. 126), *Akashiwo sanguinea* (Fig. 130), *Cochlodinium polykrikoides* (Fig. 150), *Gymnodinium*

Cuadro 4. Especies que formaron florecimientos del 2000 al 2010. Se reporta la densidad en células por litro (Céls. L<sup>-1</sup>) y abundancia relativa en porcentaje (A.R.), así como la localidad, profundidad y fecha en la que fueron colectadas, además del número de figura que la ilustra. En negritas se señalan las especies reportadas como tóxicas o nocivas.

Taxon	Céls. L <sup>-1</sup>	A.R.	Localidad	Prof.	Fecha	Fig.
<b><i>Chaetoceros curvisetus</i></b>	-	82%	Centro		11/2002	116
	163600	80%	Centro	1m	07/2010	
	660725	83%	Centro	20m	09/2010	
<i>Chaetoceros lacinosus</i>	276449	80%	Centro	20m	01/2011	118
<i>Chaetoceros radicans</i>	266675	80%	Muelle	5m	09/2010	143
<i>Chaetoceros tortissimus</i>	364678	81%	Bocana	3m	01/2011	144
<i>Climacodium frauenfeldianum</i>	-	86%	Bocana		05/2000	145
	-	82%	Muelle		10/2000	
<i>Leptocylindrus danicus</i>	-	91%	Bocana		05/2003	125
	145492	80%	Centro	1m	07/2010	
<b><i>Leptocylindrus minimus</i></b>	287439	85%	Bocana	5m	03/2010	146
<b><i>Pseudo-nitzschia cf. pseudodelicatissima</i></b>	306401	82%	Muelle	3m	11/2010	126
<i>Pseudo-nitzschia cf. subfraudulenta</i>	-	82%	Muelle		11/2002	147
<i>Skeletonema cf. pseudocostatum</i>	568127	84%	Sinfonía	5m	07/2008	148
<i>Skeletonema sp. 1</i>	-	83%	costera		11/2002	149
	268110	80%	Sinfonía	3m	11/2010	
<i>Thalassionema nitzschioides</i>	66417	81%	Sinfonía	3m	07/2010	129
<b><i>Akashiwo sanguinea</i></b>	-	80%	Centro		05/2003	130
<b><i>Cochlodinium polykrikoides</i></b>	-	82%	P. Marqués		05/2007	150
<b><i>Gymnodinium catenatum</i></b>	-	88%	Naval		05/2003	151
<i>Neoceratium balechii</i>	-	80%	Centro		05/2003	152
<i>Neoceratium (Ceratium) balechii var. longum</i>	-	81%	Centro		05/2000	153
<b><i>Neoceratium furca</i></b>	-	85%	Muelle		05/2000	134-135
<i>Prorocentrum gracile</i>	-	80%	Bocana		10/2009	139a, 140
<b><i>Prorocentrum micans</i></b>	-	83%	Centro		10/2009	139b, 141
<i>Protoperidinium divergens</i>	-	80%	Centro		06/2010	142
<b><i>Pyrodinium bahamense var. compressum</i></b>	773544	86%	Centro	3m	07/2010	154-155
<b><i>Scrippsiella trochoidea</i></b>	111123	81%	Sinfonía	1m	10/2009	156

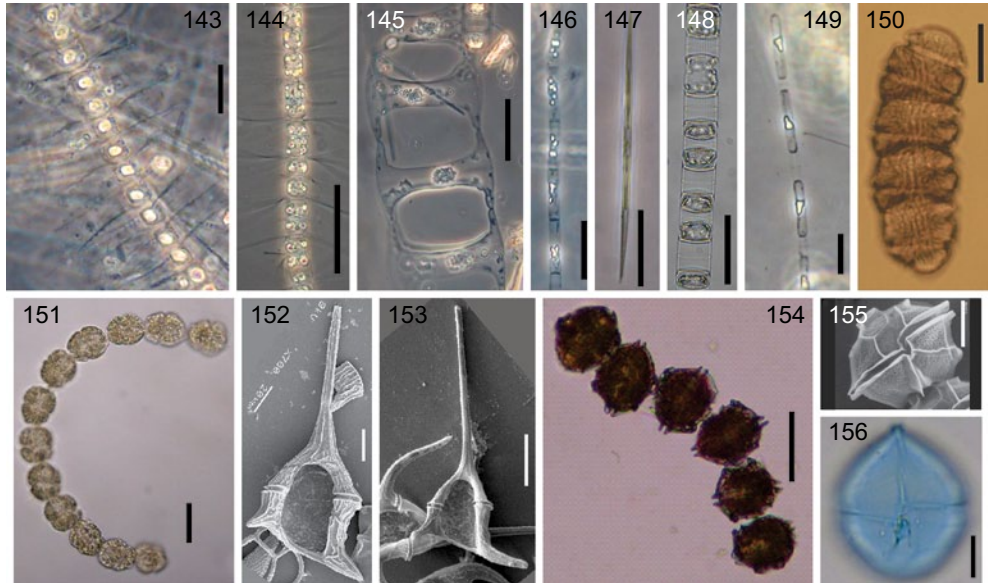

Figs. 143-156. Taxa formadores de FAN, ejemplares vistos bajo el microscopio óptico, excepto la figuras 152, 153 y 155 con microscopio electrónico de barrido. Fig. 143. *Chaetoceros radicans*, cadena en vista conectiva. Fig. 144. *C. tortissimus*, cadena en vista conectiva. Fig. 145. *Climacodium frauenfeldianum*, cadena en vista conectiva. Fig. 146. *Leptocylindrus minimus*, vista conectiva. Fig. 147. *Pseudo-nitzschia subfraudulenta*, vista valvar. Fig. 148. *Skeletonema* cf. *pseudocostatum*, cadena en vista conectiva. Fig. 149. *Skeletonema* sp. 1, cadena en vista conectiva. Fig. 150. *Cochlodinium polykrikoides*, vista dorsal. Fig. 151. *Gymnodinium catenatum*, células en cadena. Fig. 152. *Neoceratium balechii*, vista ventral. Fig. 153. *C. balechii* f. *longum*, vista ventral. Figs. 154-155. *Pyrodinium bahamense* var. *compressum*: Fig. 154. Células en cadena; Fig. 155. Célula en vista lateral derecha. Fig. 156. *Scrippsiella trochoidea*, vista ventral. Escalas: Figs. 150, 156 = 10  $\mu\text{m}$ ; Figs. 143, 146, 148-149, 151-152 = 20  $\mu\text{m}$ ; Figs. 144-145, 147, 153-155 = 50  $\mu\text{m}$ .

*catenatum* (Fig. 151), *Neoceratium furca* (Figs. 134-135), *Prorocentrum micans* (Figs. 140-141) *Pyrodinium bahamense* var. *compressum* (Figs. 154-155) y *Scrippsiella trochoidea* (Fig. 156). Dos de ellos: *Gymnodinium catenatum* y *Pyrodinium bahamense* var. *compressum* son productores de saxitoxinas y causan alta toxicidad en diversas partes del mundo. Sin embargo, *P. bahamense* var. *compressum* ha sido el que en Acapulco, ha ocasionado los mayores problemas de salud pública. Durante un FAN ocurrido a finales de 1995 e inicios de 1996, en las costas de los estados de Guerrero y Michoacán, incluyendo la bahía de Acapulco, se registraron valores de saxitoxinas en el bivalvo *Ostrea iridiscens*, de hasta 6,337 mg STXeq 100g<sup>-1</sup>, causan-

do varias personas intoxicadas y seis muertes (Orellana et al., 1998). Asimismo de agosto de 2001 a febrero de 2002, *P. bahamense* produjo otro FAN con densidades de hasta  $3 \times 10^6$  Cél.  $L^{-1}$ , junto con *G. catenatum* y *Prorocentrum* sp., causando concentraciones de saxitoxinas en bivalvos de hasta  $7,309 \text{ mg STXeq } 100\text{g}^{-1}$ , provocando el envenenamiento de más de 100 personas, nueve fallecimientos, 180 días de veda y 48 t de peces muertos (Ramírez-Camarena et al., 2004). Los últimos FAN de este dinoflagelado registrados en la bahía, ocurrieron durante el desarrollo del presente estudio, en el periodo comprendido entre julio/2010 a enero/2011. El primero acontecido en julio, fue intenso con concentraciones de hasta  $773.5 \times 10^3$  Cél.  $L^{-1}$  en el centro de la bahía, a 3 m de profundidad; con valores máximos de toxicidad de  $2,092 \text{ } \mu\text{gSXTeq } 100\text{g}^{-1}$  de carne con bioensayo con ratón registrados el día 8 de julio de 2010 (Anónimo, 2010a) y de  $894.57 \text{ } \mu\text{gSXTeq } 100\text{g}^{-1}$  de carne por HPLC, el 24 de julio de 2010 (Gárate-Lizárraga et al., 2012). En septiembre las concentraciones de células disminuyeron a un promedio de  $823 \text{ Cél. } L^{-1}$ , con los valores más altos encontrados a 10 m de profundidad; aunque se continuó registrando valores de toxicidad todavía altos, de  $100 \text{ } \mu\text{gSXTeq } 100\text{g}^{-1}$  de carne con bioensayo con ratón, el 4 de octubre de 2010 (Anónimo, 2010a). En noviembre se presentó nuevamente un incremento de la especie con densidades de  $12.3$  y  $16.5 \times 10^3$  Cél.  $L^{-1}$ , a 5 y 10 m en las localidades Sinfonía y Pta. Bruja, respectivamente, y valores de saxitoxinas de hasta  $739 \text{ } \mu\text{gSXTeq } 100\text{g}^{-1}$  de carne con bioensayo con ratón, el 12 de noviembre de 2010 (Anónimo, 2010a). Este incremento es considerado como un nuevo evento que se gestó en el exterior de la bahía, toda vez que coincidió con un FAN de mayor magnitud, ocurrido a lo largo de la costa grande del estado de Guerrero, durante diciembre de 2010 (Gárate-Lizárraga et al., 2011), el cual estuvo conformado por cuatro especies de dinoflagelados, dando valores de toxicidad de hasta  $536 \text{ } \mu\text{gSXTeq } 100\text{g}^{-1}$  de carne con bioensayo con ratón. En la región de estudio, *P. bahamense* var. *compressum*, continuó presentándose hasta enero de 2011, en las estaciones ubicadas al E de la bahía, aunque ya no se reportaron valores de saxitoxinas por arriba de los  $80 \text{ } \mu\text{gSXTeq } 100\text{g}^{-1}$  de carne. Durante todo el periodo en que *P. bahamense* var. *compressum* estuvo presente en la Bahía de Acapulco (julio 2010 a enero 2011), la densidad de células fue suficientemente alta ( $> 5 \times 10^3$  Cél.  $L^{-1}$ ), para considerarlo un FAN, y las concentraciones de toxinas alcanzadas, guiaron a la veda en la extracción de moluscos hasta el 12 de noviembre de 2010.

Otro dinoflagelado tóxico productor de saxitoxinas es *Gymnodinium catenatum*, que estuvo presente en Acapulco durante todos los muestreos con abundancias que variaron de 20 a  $188.7 \times 10^3$  Cél.  $L^{-1}$ . En la época de secas (octubre de 2010 a mayo de 2010), los mencionados valores fueron menores a  $4 \times 10^3$  Cél.  $L^{-1}$ , pero a

principios de la época de lluvias (julio) incrementó su abundancia llegando casi a  $10 \times 10^3$  Céls.  $L^{-1}$ , coincidiendo el comportamiento de su profusión con el FAN de *Pyrodinium bahamense* var. *compressum*. En septiembre sus abundancias decayeron hasta un promedio de 129 Céls.  $L^{-1}$ , al igual que *Pyrodinium bahamense*; repuntando en el mes de noviembre ( $188.7 \times 10^3$  Céls.  $L^{-1}$ ), por lo que seguramente esta especie contribuyó también en las concentraciones de saxotoxinas alcanzadas en los moluscos bivalvos ( $392-739 \mu gSTX_{eq}/100g^{-1}$ , el día 12 de noviembre de 2010; Anónimo, 2010a). En enero de 2011 los valores bajaron nuevamente aunque en algunos sitios fueron mayores de  $5 \times 10^3$  Céls.  $L^{-1}$ , con las cantidades más altas entre los 3 y 5 metros de profundidad.

Grupos importantes adicionales registrados en Acapulco y también considerados organismos tóxicos, correspondieron a los dinoflagelados del género *Karenia*, de los cuales se encontraron ocho taxa en la Bahía de Acapulco: *Karenia asteriochroma* (Fig. 92), *K. bicuneiformis* (Fig. 157), *K. cf. brevis* (Fig. 60), *K. brevisulcata* (Fig. 93), *K. mikimotoi* (Fig. 158), *K. papillonacea* (Figs. 159-160), *K. selliformis* (Fig. 161) y *Karenia* sp. 1 (Fig. 162). Las representantes más comunes en Acapul-

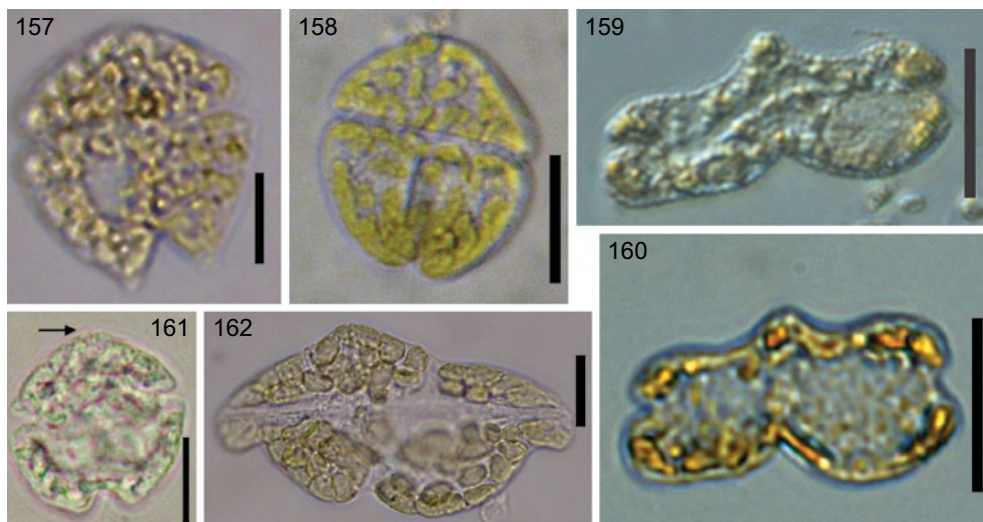

Figs. 157-162. Taxa del género *Karenia*, ejemplares vistos bajo el microscopio óptico. Fig. 157. *Karenia bicuneiformis*, vista dorsal. Fig. 158. *K. mikimotoi*, vista ventral. Figs. 159-160. *K. papillonacea*, vista ventral. Fig. 161. *K. selliformis*, vista dorsal, la flecha señala la carena. Fig. 162. *Karenia* sp., vista ventral. Escalas: Figs. 157, 161 = 10  $\mu m$ ; Figs. 158-160, 162 = 20  $\mu m$ .



co fueron: *K. mikimotoi* y *K. selliformis*, alcanzando densidades de hasta  $1.8 \times 10^3$  Cél.  $L^{-1}$  en agua superficial (1-3m). Otra de las especies interesantes, que constituyó además un nuevo registro para el PM, fue *K. asteriochroma*. Estimando el valor de  $5 \times 10^3$  Cél.  $L^{-1}$ , como límite para considerar la abundancia de *Karenia* como FAN (Lansberg & Steidinger, 1998), y sabiendo que *K. breve*, *K. mikimotoi* y *K. selliformis* son ictiotóxicas (productoras de hemolisinas y gimnodiminas), se puede afirmar que tales especies representan un riesgo para la salud en la Bahía de Acapulco, sobre todo porque se les ha encontrado junto con *Gymnodinium catenatum*.

## CONCLUSIONES

Como conclusión cabe aseverar que la ficoflora planctónica y ticoplanctónica de Acapulco es rica (641 taxa) y compleja, siendo importantes los dinoflagelados, tanto tecados como desnudos, así como las diatomeas. La alta biodiversidad fitoplanctónica encontrada fue todavía más sorprendente, cuando al compararla con otras seis bahías ubicadas en el PM, resultó ser la de mayor riqueza e incluso semejante a la reportada en los golfos de California y Tehuantepec, regiones más extensas y dinámicas desde el punto de vista oceanográfico.

Es interesante que solo 27 taxa mostraron tener una frecuencia de aparición mayor de 50%, lo que evidencia la sucesión de distintas comunidades fitoplanctónicas a lo largo de los 10 años de periodo de estudio. El hecho de que la mayoría de las especies sean escasas o raras, muestra que la alta riqueza de algas fitoplanctónicas en Acapulco, es resultado en parte, del hecho de que las especies dominantes sean muy pocas y con baja abundancia, lo que permite la expresión de un gran número de taxa en la bahía. Dicho hallazgo parece no concordar con la idea de que Acapulco sea un ambiente altamente eutrofizado por efectos antropógenas. Otra diferencia importante del área de estudio con respecto a otras regiones del PM es su mayor proporción de taxa de Dinophyta en comparación con las diatomeas (los grupos mayoritarios en el fitoplancton marino), lo cual además también fue registrado por Rojas-Herrera et al. (2012).

Este estudio contribuyó con 38 nuevos registros para el Pacífico mexicano particularmente (36) dinoflagelados, de los cuales la mayoría son especies desnudas o atecadas, probablemente como resultado de la pronta observación de las muestras fijadas y de la observación de muestras in vivo.

Con base en el análisis del esfuerzo de muestreo realizado, se puede concluir que la captura con botella permitió obtener una representación fiel de la riqueza de

especies del sistema y afirmar que básicamente ya se tiene un conocimiento bastante completo de la riqueza fitoplanctónica de la bahía, sin embargo todavía es necesario enfocar un estudio específico sobre fitoflagelados y picoplancton para completar el listado. Por otra parte, el alto número de especies fitoplanctónicas, registradas únicamente a través de las colectas con red, evidenció que dadas las variaciones de las condiciones ambientales que pueden ocurrir en la bahía, para llegar a conocer cabalmente a las especies que habitan en Acapulco, además de realizar trabajo intensivo durante ciclos anuales o bimestrales, son necesarios los estudios a largo plazo, como los que se han realizado a través de más de 10 años, por personal del Laboratorio de Fitoplancton Marino y Salobre de la UAM-Iztapalapa.

Por otra parte el hecho de haber encontrado varias taxa tanto de diatomeas, como de dinoflagelados, reconocidos como especies oceánicas, incluso algunas de las cuales han sido localizadas en zonas oceánicas muy profundas, es indicativo de la intrusión de agua oceánica a la región de estudio, posiblemente por su cercanía de la Trinchera Mesoamericana y por efecto del patrón de corrientes modelado para la bahía, el cual produce la entrada de una corriente subsuperficial por la porción occidental, que circula en su interior y sale por la parte oriental. Esta mezcla de masas de aguas costeras y oceánicas, contribuye a sumar elementos de comunidades de distinta estirpe, lo que conlleva a explicar la alta riqueza fitoplanctónica encontrada en su interior; pero además la intrusión de agua oceánica más oligotrófica, puede influir también en el estado trófico de la bahía, posibilitando la expresión de un mayor número de especies, en lugar de la dominancia permanente de solo algunas, como ocurre en cuerpos de agua eutróficos.

No obstante lo anterior, con base en la idea de Margalef (1978), acerca de que en el ambiente marino, las colonias o cenobios mucilaginosos se desarrollan primordialmente en condiciones de eutrofización, debido a que el mucílago pone resistencia a la difusión de los nutrientes desde el ambiente hasta las células. El hallazgo de los taxa *Phaeocystis* sp. y *Planktoniella muriformis* en la bahía, indican también que en ciertos momentos las concentraciones de nutrientes y materia orgánica en la región de estudio son altas (aunque esto no siempre se refleje en las concentraciones de nutrientes medidas en el agua).

La eutrofización de la bahía de Acapulco ocurre principalmente en la época de lluvias, debido a las descargas de arroyos temporales de aguas negras que bajan desde las montañas. Lo anterior es evidente al observarse que los niveles de fosfatos se elevan considerablemente justo en los meses de julio-agosto (época de lluvias), mientras que la salinidad disminuye, y no es sino hasta el inicio de las secas que se incrementan las formas nitrogenadas.

Los procesos de eutrofización son importantes considerando los riesgos ambientales y a la salud provocados por los FAN, dado el elevado número de especies potencialmente nocivas registradas en la bahía de Acapulco (50 taxa), así como el registro de 23 taxa formadores de florecimientos entre los cuales hay especies consideradas como tóxicas o nocivas, tanto de dinoflagelados (*Gymnodinium catenatum*, *Pyrodinium bahamense* var. *compressum*, *Akashiwo sanguinea*, *Cochloldinium polykrikoides* y *Karenia* spp.) como de diatomeas (*Pseudo-nitzschia* spp.).

Asimismo el hallazgo de especies de Euglenophyta, como *Euglena pascheri*, indicadora de presencia de materia orgánica, asociada a la localidad “La Naval”, en la cual el tiempo de resiliencia del agua es mayor, es indicativo de la entrada de aguas negras a la bahía. Por el contrario, el hallazgo de relaciones simbióticas de cianofitas fijadoras de nitrógeno en o sobre dinoflagelados y diatomeas, así como del consorcio *Leptocylindrus mediterraneus*–*Solenicola setigera*, podrían por el contrario indicar limitaciones de compuestos nitrogenados, especialmente nitratos, en ciertos momentos.

Las anteriores condiciones contrastantes permiten suponer que los niveles de eutrofización en la bahía seguramente serían más elevados de no ser por un efecto combinado entre el “lavado” que juegan las corrientes marinas que entran y salen de la bahía, y el papel depurador que juega su comunidad fitoplanctónica. Ello nos lleva a plantear la hipótesis de que la bahía de Acapulco presenta una alta capacidad de resiliencia, entendida como aquello que permite a un sistema, dentro de ciertos límites, regresar a un estado anterior después de sufrir una perturbación, es decir la capacidad que posee un ecosistema para absorber el estrés y poder seguir proporcionando beneficios. Lo que aquí resulta más interesante, es que se ha sugerido que la resiliencia depende, al menos en parte, de la diversidad de los organismos y la heterogeneidad de sus funciones biológicas (Anónimo, 1996), por ello podemos inferir que la alta riqueza fitoplanctónica de Acapulco, no solo vista como el alto número de especies registradas, sino también como su complejidad en términos de la alta diversidad de funciones, considerando el predominio de dinoflagelados y la diversidad de tipos de nutrición y relaciones interespecíficas (autótrofos, mixótrofos, heterótrofos, simbioses y parásitos), y de niveles de organización, debe estar relacionada con su alta capacidad de resiliencia. Lo anterior marca una línea de investigación importante a seguir en este tenor, con la idea de que a través del estudios florísticos, en combinación con aspectos ecológicos de las comunidades y ambientales del sistema, dar elementos para conocer el estado de salud de la bahía en su justa dimensión y propiciar su conservación, disminuyendo la intensidad de los factores que causan su perturbación. Tales acciones requieren cierta urgencia,

porque se ha señalado que la estabilidad en un sistema de transición, como lo es la bahía de Acapulco, se vuelve frágil por los acelerados cambios originados por el hombre y cuando dichas perturbaciones traspasan cierto umbral, provocando cambios cualitativos en las comunidades, los impactos se vuelven irreversibles (Anónimo, 1996).

## AGRADECIMIENTOS

A la Comisión Nacional para el Conocimiento y Uso de la Biodiversidad por el apoyo financiero recibido para la realización de los proyectos de investigación: H176, S151, BA008, DJ022 y HJ014. Al Consejo Nacional de Ciencia y Tecnología por el apoyo financiero al proyecto de investigación G37560 y por la beca doctoral otorgada a la M. en C. M. E. Zamudio-Resendiz, ya que parte de los resultados del trabajo corresponden a su investigación doctoral en el Programa de Doctorado en Ciencias Biológicas y de la Salud de la Universidad Autónoma Metropolitana. A los integrantes del Laboratorio de Ecosistemas Costeros de la UAM-Iztapalapa, por la ayuda en la recolecta y evaluación de parámetros físico-químicos. Al M. en C. Gilberto Hernández Cárdenas por la figura del mapa de la bahía incluyendo la topografía de la región. Al Dr. Saúl López Silva, ex Director del Laboratorio Estatal de Salud Pública del Estado de Guerrero “Dr. Galo Soberón y Parra”, por el apoyo logístico brindado para la realización de colectas en la Bahía de Acapulco. A los revisores anónimos por mejorar substancialmente el escrito.

## LITERATURA CITADA

- Achatz, J. G., M. Hooge, A. Wallberg, U. Jondelius & S. Tyler. 2009. Systematic revision of acocels with 9+0 sperm ultrastructure (Convolutida) and the influence of sexual conflict on morphology. *J. Zool. Syst. Evol. Res.* DOI: 10.1111/j.1439-0469.2009.00555.x
- Aguilar-Camacho, J. M. 2010. Catálogo taxonómico y descripción de las esponjas de la bahía de Acapulco, Gro. (Pacífico Mexicano). Tesis de licenciatura. Universidad Autónoma de Guerrero, Unidad Académica de Ecología Marina. Acapulco, Guerrero, México. 115 pp.
- Aké-Castillo, J. A. 1997. Sistemática y taxonomía de *Chaetoceros* Ehrenberg y *Thalassiosira* Cleve (Bacillariophyceae) del Golfo de Tehuantepec, México. Tesis de maestría. Instituto Politécnico Nacional, Centro de Investigación y de Estudios Avanzados, Unidad Mérida. Mérida, Yucatán, México. 84 pp.

- Aké-Castillo, J. A., D. U. Hernández-Becerril & M. E. Meave-del Castillo. 1999. Species of the genus *Thalassiosira* (Bacillariophyta) from the Gulf of Tehuantepec, Mexico. *Bot. Mar.* 42: 487-503.
- Alves-de-Souza, C., M. T. González & J. L. Iriarte. 2008. Functional groups in marine phytoplankton assemblages dominated by diatoms in fjords of southern Chile. *J. Plankton Res.* 30(11): 1233-1243.
- Anónimo. 1979. Estudio sobre la contaminación de agua en la Bahía de Acapulco y proximidades (Perfiles y distribución de temperatura, salinidad y oxígeno disuelto). Secretaría de Marina. México, D.F., México. 79 pp.
- Anónimo. 1996. Características específicas de la diversidad biológica y sugerencias a las instituciones financieras sobre como lograr que sus actividades respalden más adecuadamente los objetivos del Convenio. Convenio Sobre la Diversidad Biológica. Programa de las Naciones Unidas para el Medio Ambiente. Tercera Reunión. Buenos Aires, Argentina. 9 pp. <http://www.iisd.ca/biodiv/cop3/cop307s.pdf>
- Anónimo. 2005. Cuaderno estadístico municipal Acapulco de Juárez, Estado de Guerrero. Instituto Nacional de Estadística, Geografía e Informática. <http://www.inegi.gob.mx/est/contenidos/espanol/sistemas/cem05/estatal/gro/m001/index.htm>
- Anónimo. 2010a. Resultados de Saxitoxinas en Moluscos Bivalvos al 04 de Diciembre 2010. Laboratorio Estatal de Salud Pública, Guerrero, Subsecretaría de Regulación, Control y Fomento Sanitario. Acapulco, Guerrero, México. 3 pp. <http://www.lesp-guerrero.gob.mx/wp-content/uploads/2010/07/Resultados-de-Saxitoxinas-al-04DICIEMBRE10.pdf>
- Anónimo. 2010b. Clima en Acapulco. Est. Meteor. 768050 (Coordenadas: Latitud: +16°83 N, Longitud: -099°93 W). Alpred, S. L. Murcia, España. <http://clima.tiempo.com/clima-en-acapulco-768050-2010>.
- Balech, E. 1988. Los dinoflagelados del Atlántico Sudoccidental. *Publ. Esp. Instit. Esp. Oceanogr.* 1: 1-310.
- Balech, E. 1995. The genus *Alexandrium* Halim (Dinoflagellata). Sherkin Island Marine Station. Co Cork, Ireland, UK. 151 pp.
- Balleza-García, M. & F. J. Néstor-Cervantes. 1992. Contribución al estudio de los quetognatos de la Bahía de Acapulco, Gro. Tesis de licenciatura. Universidad Autónoma de Guerrero, Escuela Superior de Ecología Marina. Acapulco, Guerrero, México. 104 pp.
- Band-Schmidt, C. J., L. Morquecho, D. U. Hernández-Becerril, A. Reyes-Salinas & E. Bravo-Sierra. 2004. Raphidophyceasn on the coast of Mexico. *Hydrobiologia* 515: 79-89.
- Barba-Marino, F. 2009. Composición y zonificación de la comunidad de moluscos de sustrato rocoso en dos sitios con distinta acción de oleaje, en la isla “La Roqueta”, Acapulco, Guerrero, México. Tesis de licenciatura. Universidad Autónoma de Guerrero, Unidad Académica de Ecología Marina. Acapulco, Guerrero, México. 179 pp.
- Bérard-Therriault, L., M. Poulin & L. Bossé. 1999. Guide d'identification du phytoplankton marin de l'estuaire et du golfe du Saint-Laurent. Conseil National de Recherches du Canada. Ottawa, Canadá. 387 pp.

- Blanchot, J. & M. Rodier. 1996. Picoplankton abundances in the western tropical Pacific Ocean during the 1992 El Niño year: results from flow cytometry. *Deep Sea Res.* 43(6): 877-895.
- Bourrelly, P. 1972. Les algues d'eau douce, initiation a la systématique. Tome I: Les Algues Vertes. Editions N. Boubée Cie. París, Francia. 572 pp.
- Bravo-Sierra, E. 1999. Composición del fitoplancton de red en Bahía Banderas, México, 1990-1991. Tesis de maestría. Facultad de Ciencias, Universidad Nacional Autónoma de México. México, D.F., México. 104 pp.
- Buck, K. R. & W. N. Bentham. 1998. A novel symbiosis between a cyanobacterium, *Synechococcus* sp., an aplastidic protist, *Solenicola setigera*, and a diatom, *Leptocylindrus mediterraneus*, in the open ocean. *Mar. Biol.* 132: 349-355.
- Cárdenas-Santiago, M. H & B. Jiménez-Escobar. 2001. Diversidad de aves marinas en la Bahía de Acapulco, Gro. México. Tesis de licenciatura. Universidad Autónoma de Guerrero, Escuela Superior de Ecología Marina. Acapulco, Guerrero, México. 55 pp.
- Clarke, K. R. & R. N. Gorley. 2006. Multivariate statics for ecologists PRIMER v6. Plymouth, UK. 192 pp.
- Cortés-Altamirano, R. & N. Pasten-Miranda. 1982a. Composición, abundancia y distribución del fitoplancton del Estero de Urías, Sin., México. I. Período primaveral 1980. *Rev. Lat. Microbiol.* 24: 103-114.
- Cortés-Altamirano, R. & N. Pasten-Miranda. 1982b. Composición, abundancia y distribución del fitoplancton del estero Urías, Sin., México. II. Período Verano 1980. *Rev. Lat. Microbiol.* 24: 297-308.
- Cortés-Altamirano, R. & N. Pasten-Miranda. 1985. Composición, abundancia y distribución del fitoplancton del Estero de Urías, Sin. México. IV. Período de Invierno. *Rev. Lat. Microbiol.* 27: 123-133.
- Cronberg, G. E, J. Carpenter & W. W. Carmichael. 2004. Taxonomy of harmful cyanobacteria. In: Hallegraeff, G. M., D. M. Anderson y A. D. Cembella (eds.). *Manual on Harmful Marine Microalgae*. 2a. ed. United Nations Educational Scientific and Cultural Organization Publishing. París, Francia. pp. 523-562.
- Dodson, A. N. & W. H. Thomas. 1978. Reverse filtration. In: Sournia, A. (ed.). *Phytoplankton Manual*. United Nations Educational Scientific and Cultural Organization. París, Francia. pp. 104-107.
- Domínguez-Parra, S. 1979. Estudio de la calidad reglamentaria y ecológica de las aguas costeras en la Bahía de Acapulco, Gro. y proximidades realizado de noviembre de 1978 a marzo de 1979. Tesis de maestría en ciencias. Facultad de Ciencias, Universidad Nacional Autónoma de México. México, D.F., México. 153 pp.
- Edler, L. & M. Elbrächter. 2010. 2 The Utermöhl method for quantitative phytoplankton analysis. In: Karlson, B., A. Cusack & E. Bresnan (eds.). *Microscopic and molecular methods for quantitative phytoplankton analyses*. United Nations Educational Scientific and Cultural Organization. París, Francia. pp. 13-20.
- Elbrächter, M. 1979. On the taxonomy of unarmored dinophytes (Dinophyta) from the Northwest African upwelling region. *Meteor Forschungs Reihe* 30: 1-22.
- Emery, K. O. 1967. Estuaries and Lagoons in relation to continental shelves. *Biol. Bull.* 1493: 9-11.

- Estradas-Romero, A. R., M. Prol-Ledesma & M. E. Zamudio-Reséndiz. 2009. Relación de las características geoquímicas de los fluidos hidrotermales con la abundancia y riqueza de especies del fitoplancton de Bahía Concepción, Baja California Sur, México. *Bol. Soc. Geol. Mex.* 61(1): 87-96.
- Fensome, R. A., F. J. R. Taylor, G. Norris, W. A. S. Sarjeant, D. I. Wharton & G. L. Williams. 1993. A classification of living and fossil Dinoflagellates. *Micropaleontology* 7: 1-351.
- Flamand-Swaner, C. L. 1991. Pacífico tropical mexicano, Cabo Corrientes a la frontera con Guatemala. *Oceanografía Geológica*. In: De la Lanza Espino, G. (comp.). *Oceanografía de mares mexicanos*. AGT Editor. México, D.F., México. pp. 117-148.
- Fritz, L. & R. E. Triemer. 1985. A rapid simple technique utilizing Calcofluor white M2R for the visualization of Dinoflagellate thecal plates. *J. Phycol.* 21: 662-664.
- Fryxell, G. A. & G. R. Hasle. 2004. Taxonomy of harmful diatoms. In: Hallegraeff, G. M., D. M. Anderson, A. D. Cembella (eds.). *Manual on Harmful Marine Microalgae*. 2a. ed. United Nations Educational Scientific and Cultural Organization Publishing. París, Francia. pp. 465-510.
- Gaines, G. & M. Elbrächter. 1987. Heterotrophic nutrition. In: Taylor, F. J. R. (ed.). *The Biology of Dinoflagellates*. Bot. Monogr. 21: 224-268.
- Gárate-Lizárraga, I. 1989. Nuevos registros de especies del género *Rhizosolenia* en la región central del golfo de California y Bahía Magdalena, B.C.S. *CICIMAR* 4(2): 291-296.
- Gárate-Lizárraga, I. 1991. Análisis de una marea roja causada por *Noctiluca scintillans* (Macartney) Ehr. en Bahía Concepción Baja California Sur en febrero de 1989. *Rev. Invest. Cien.* 2(1): 35-43.
- Gárate-Lizárraga, I. 1992. Variación espacio temporal de la abundancia fitoplanctónica y de la estructura de las asociaciones microfitoplanctónicas en el Sistema Lagunar Magdalena-Almejas durante 1984-1986. Tesis de maestría. Centro Interdisciplinario de Ciencias del Mar, Instituto Politécnico Nacional. La Paz, Baja California Sur, México. 84 pp.
- Gárate-Lizárraga, I. 2008. Nuevos registros de dinoflagelados planctónicos para el Golfo de Tehuantepec, México. *Oceánides* 23 (1,2): 55-65.
- Gárate-Lizárraga, I. 2009. First record of *Ceratium dens* (Dinophyceae) in the Gulf of California. *Oceánides* 24(2): 167-173.
- Gárate-Lizárraga, I. & R. González-Armas. 2011. Occurrence of *Pyrodinium bahamense* var. *compressum* along the southern coast of Baja California Peninsula. *Mar. Pollut. Bull.* 62: 626-630.
- Gárate-Lizárraga, I. & S. Muñetón-Gómez. 2009. Primer registro de la diatomea epibionte *Pseudohimantidium pacificum* y de otras asociaciones simbióticas en el Golfo de California. *Acta Bot. Mex.* 88: 31-45.
- Gárate-Lizárraga, I. & G. Verdugo-Díaz. 2007. Nuevos registros de dinoflagelados desnudos para el Golfo de California, México. *Oceánides* 22(1-2): 37-43.
- Gárate-Lizárraga, I., C. J. Band-Schmidt, G. Verdugo-Díaz, M. S. Muñetón-Gómez & E. F. Félix-Pico. 2007. Dinoflagelados (Dinophyceae) del sistema lagunar Magdalena-Almejas. In: Funes-Rodríguez, R., J. Gómez-Gutiérrez, R. Palomares-García (eds.). *Estudios ecológicos en Bahía Magdalena*. Centro Interdisciplinario de Ciencias del Mar, Instituto Politécnico Nacional. La Paz, Baja California Sur, México. pp. 145-174.

- Gárate-Lizárraga, I., C. J. Band-Schmidt, F. Aguirre-Baena & T. Grayev del Álamo. 2009. A multi species microalgae Bloom in Bahía de La Paz, Gulf of California, Mexico (June 2008). *Oceánides* 24(1): 1-15.
- Gárate-Lizárraga, I., R. E. Muciño-Márquez & G. Verdugo-Díaz. 2010. First record of *Erythrospidinium agile* (Gymnodiniales: Warnowiaceae) in the Mexican Pacific. *Oceánides* 25(2): 137-142.
- Gárate-Lizárraga, I., A. Díaz-Ortíz, B. Pérez-Cruz, M. A. Alarcón-Romero, L. A. Chávez-Almazán, J. L. García-Barbosa & S. López-Silva. 2011. A multi-species dinoflagellate Bloom and shellfish toxicity in Costa Grande, Guerrero, Mexico (December, 2010). *Oceánides* 26(1): 61-71.
- Gárate-Lizárraga, I., B. Pérez-Cruz, J. A. Díaz-Ortíz, M. Alarcón-Tacuba, L. A. Chávez-Almazán, M. A. Alarcón-Romero, S. López-Silva, J. J. Bustillos-Guzmán & S. Licea-Durán. 2012. Toxicity and paralytic toxin profile in *Pyrodinium bahamense* var. *compressum* and violet oyster in Bahía de Acapulco. *Harmful Algae News* 45: 2-3.
- García-López, J. A. 1994. Fauna malacológica de acompañamiento del caracol *Purpura pansa* Gould 1853, en la zona mesolitoral de la Isla la Roqueta, Acapulco, Gro., México. Tesis de licenciatura. Universidad Autónoma de Guerrero, Escuela Superior de Ecología Marina. Acapulco, Guerrero, México. 97 pp.
- Gómez, F. 2007. The consortium of the Protozoan *Solenicola setigera* and the diatom *Leptocylindrus mediterraneus* in the Pacific Ocean. *Acta Protozool.* 46: 15-24.
- Gómez, F. 2008. *Erythrospidinium* (Gymnodiniales, Dinophyceae) in the Pacific Ocean, a unique dinoflagellate with an ocelloid and a piston. *Eur. J. Protistol.* 44: 291-298.
- Gómez, F. 2010. *Neoceratium* gen. nov., a new genus for all marine species currently assigned to *Ceratium*. *Protist* 161(35-54): 35-54.
- Hallegraeff, G. M. 2004. Harmful algal blooms: a global overview. In: Hallegraeff, G. M., D. M. Anderson, A. D. Cembella (eds.). *Manual on Harmful Marine Microalgae*. 2a. ed. United Nations Educational Scientific and Cultural Organization Publishing. París, Francia. pp. 25-50.
- Hallegraeff, G. M. & Y. Hara. 2004. Taxonomy of harmful marine raphidophytes. In: Hallegraeff, G. M., D. M. Anderson, A. D. Cembella (eds.). *Manual on Harmful Marine Microalgae*. 2a. ed. United Nations Educational Scientific and Cultural Organization Publishing. París, Francia. pp. 511-522.
- Hansen, P. J. 1991. Quantitative importance and trophic role of heterotrophic dinoflagellate in a coastal pelagic web. *Mar. Ecol. Prog. Ser.* 73: 253-261.
- Hasle, G. R. 1975. Some living marine species of the diatom family Rhizosoleniaceae. *Beih. Nova Hedwigia* 53: 99-140.
- Hasle, G. R. 1978. Some specific preparations. Diatoms. In: Sournia, A. (ed.). *Phytoplankton Manual*. United Nations Educational Scientific and Cultural Organization. Paris, France. pp. 137-142.
- Hasle, G. R. & E. E. Syvertsen. 1997. Marine Diatoms. In: Tomas, C. R. (ed.). *Identifying marine phytoplankton*. Acad. Press Inc. California, USA. pp. 5-385.
- Heimdal, B. R. 1997. Modern coccolithophorids. In: Tomas, C. R. (ed.). *Identifying Marine Phytoplankton*. Acad. Press. Inc. California, USA. pp. 731-847.



- Hendricks, E. M. 1993. Crustáceos Decápodos del Pacífico Mexicano. In: Salazar Vallejo, S. I. & N. E. González (eds.). Biodiversidad marina y costera de México. Comisión nacional para el Conocimiento y Uso de la Biodiversidad-Centro de Investigaciones de Quintana Roo. Chetumal, México. pp. 272-318.
- Hernández-Becerril, D. U. 2003. La diversidad del fitoplancton marino de México. Un acercamiento actual. In: Barreiro-Güemes, M. T., M. E. Meave del Castillo, M. R. Signoret-Poillon & M. G. Figueroa-Torres (eds.). Planctología Mexicana. Sociedad Mexicana de Planctología, A.C. México, D.F., México. pp. 1-17.
- Hernández-Becerril, D. U. & E. Bravo-Sierra. 2004a. Observation on rare planktonic dinoflagellate, *Dinofurcula* cf. *ultima* (Dinophyceae), from the Mexican Pacific. Phycol. 43(4): 341-345.
- Hernández-Becerril, D. U. & E. Bravo-Sierra. 2004b. New records of planktonic Dinoflagellates (Dinophyceae) from the Mexican Pacific Ocean. Bot. Mar. 47: 417-423.
- Hernández-Becerril, D. U. & E. M. Diaz-Almeyda. 2006. The *Nitzschia bicapitata* group, new records of the genus *Nitzschia*, and further studies on species of *Pseudonitzschia* (Bacillariophyta) from Mexican Pacific coasts. Nova Hedwigia Beih. 130: 293-306.
- Hernández-Becerril, D. U., M. E. Meave del C. y C. Flores Granados. 2003. Dinoflagelados del Orden Dinophysiales en las Costas Mexicanas. In: Barreiro, M. T., M. E. Meave del Castillo, G. Figueroa-Torres y M. Signoret (eds.). Planctología Mexicana. Sociedad Mexicana de Planctología, A.C. México, D.F., México. pp. 19-42.
- Hernández-Becerril, D. U., J. G. A. Ceballos-Corona, K. Esqueda-Lara, M. A. Tovar-Salazar & D. León-Álvarez. 2008. Marine Planktonic dinoflagellates of the order Dinophysiales (Dinophyta) from coasts of the tropical Mexican Pacific, including two new species of the genus *Amphisolenia*. J. Mar. Biol. Assoc. 88(1): 1-15.
- Hernández-Becerril, D. U., P. Herrera-Hernández, A. Pérez-Mendoza & J. G. A. Ceballos-Corona. 2010. Marine planktonic Diatoms of the order Rhizosoleniales (Bacillariophyta) from the tropical Mexican Pacific. Vie Milieu 60(2): 95-107.
- Hoek, C. van den; D. G. Mann & H. M. Jahns. 1995. Algae. An introduction to phycology. Cambridge University Press. Cambridge, USA. 623 pp.
- Huber-Pestalozzi, G. 1955. Das Phytoplankton des Sübwasser: Systematik und Biologie. Tomo 4. Euglenophycean. E. Schweizerbart'sche Verlagbuchhandlung. Stuttgart, Alemania. 606 pp., 114 láms.
- Itakura, S. & M. Yamaguchi. 2001. Germination characteristics of natural occurring cysts of *Alexandrium tamarense* (Dinophyceae) in Hiroshima Bay, Inland Sea Japan. Phycologia 40(3): 263-267.
- Johnson, M. D. & D. K. Stoecker. 2005. Role of feeding in growth and photophysiology of *Myrionecta rubra*. Aquat. Microb. Ecol. 39: 303-312.
- Kofoid, C. A. & O. Swezy, 1921. The free-living unarmored Dinoflagellata. Memories of University of California. Vol. 5. University of California Press. Berkeley, USA. 562 pp.
- Komárek, J. & K. Anagnostidis. 2005. Cyanoprokaryota 2. Teil/ 2nd Part: Oscillatoriales. In: Büdel, B., L. Krienitz, G. Gärtner & M. Schagerl (eds.). Süßwasserflora von Mitteleuropa 19/2. Elsevier/Spektrum. Heidelberg, Alemania. 759 pp.

- Krayesky, D. M., E. Meave del C., E. Zamudio, J. N. Norris & S. Fredericq. 2009. Diatoms (Bacillariophyta) of the Gulf of Mexico. In: Felder, D. L. & D. K. Camp (eds.). Gulf of Mexico origin, waters, and biota. Vol.1. Biodiversity. Texas A & M University Press. College Station, Texas, USA. pp. 155-186.
- Kulm, L. D., C. Roush, C. Harlett, H. Heudeck, H. Chambers & J. Runge. 1975. Oregon Continental Shelf Sedimentation Interrelationships of facies distribution and sedimentary processes. *J. Geol.* 83(2): 145-175.
- Lansberg, J. H. & K. A. Steidinger. 1998. A historical review of *Gymnodinium breve* red tides implicated in mass mortalities of the manatee (*Trichechus manatus latirostris*) in Florida, USA. In: Reguera, B., J. Blanco, M. L. Fernández & T. Wyatt (eds.). Harmful algae. Comisión Oceanográfica Intergubernamental, United Nations Educational, Scientific and Cultural Organization. París, Francia. pp. 97-100.
- Lee, R. E. 1999. *Phycology*. Cambridge University Press. Cambridge, USA. 614 pp.
- Licea, S., J. L. Moreno-Ruiz, H. Santoyo-Reyes & G. Figueroa. 1995. Dinoflageladas del Golfo de California. Universidad Autónoma de Baja California Sur, Secretaria de Educación Pública, Fondo para Modernización de la Educación Superior, Programa Interdisciplinario e Interinstitucional Mar de Cortés. México, D.F., México. 165 pp.
- Ligeza, S. & E. Wilk-Wozniak. 2011. The occurrence of a *Euglena pascheri* and *Lepocinclis ovum* bloom in an oxbow lake in southern Poland under extreme environmental conditions. *Ecol. Indic.* 11: 925-929.
- Lluch-Cota, S. E. 2000. Coastal upwelling in the Eastern Gulf of California. *Oceanologica Acta* 23(6): 731-740.
- Lluch-Cota, S. E., S. Álvarez-Borrego, E. M. Santamaría del Ángel, F. E. Müller-Karger & S. Hernández-Vázquez. 1997. The Gulf of Tehuantepec and adjacent areas: spatial and temporal variation of satellite-derived photosynthetic pigments. *Ciencias Marinas* 23(3): 329-340.
- Lucero-Blanco, A. & G. A. Herrera-Hernández. 2007. Distribución espacio temporal de dos especies de erizos de mar: *Echinometra vanbrunti* y *Diadema mexicanum*, en la zona infralitoral de la isla La Roqueta, Acapulco, Gro., México. Tesis de licenciatura. Universidad Autónoma de Guerrero, Unidad Académica de Ecología Marina. Acapulco, Guerrero, México. 47 pp.
- Magurran, A. E. 2004. *Measuring biological diversity*. Blackwell Publishing. Oxford, UK. 256 pp.
- Margalef, R. 1978. Life-forms of phytoplankton as survival alternatives in an unstable environment. *Oceanológica Acta* 1(4): 493-509.
- Martínez Orozco, S. Y. 2004. Estudio de la productividad de la población de los copépodos Pelágicos de la Bahía de Acapulco Guerrero, México. Tesis de licenciatura. Universidad Autónoma de Guerrero, Unidad Académica de Ecología Marina. Acapulco, Guerrero, México. 39 pp.
- Mayo-Vera, A. B. 2004. Estudio Ambiental de la bahía de Acapulco, Guerrero. Tesis de licenciatura (Ingeniero Geólogo). Universidad Nacional Autónoma de México, Facultad de Ingeniería. México, D.F., México. 76 pp.
- Meave-del Castillo, M. E. 1999. Diatomeas planctónicas del Pacífico Mexicano. Informe final Sistema Nacional de Información sobre Biodiversidad de México-Comisión

- Nacional para el Conocimiento y Uso de la Biodiversidad proyecto Proyecto H176. México, D.F., México. 487 pp. <http://www.conabio.gob.mx/institucion/proyectos/resultados/InfH176%20primera%20parte.pdf>
- Meave-del Castillo, M. E. 2002. Diatomeas marinas planctónicas de la zona costera del Pacífico tropical mexicano. Informe final Sistema Nacional de Información sobre Biodiversidad de México-Comisión Nacional para el Conocimiento y Uso de la Biodiversidad proyecto Proyecto S151. México, D.F., México. 37 pp. <http://www.conabio.gob.mx/institucion/proyectos/resultados/InfS151.pdf>
- Meave-del Castillo, M. E. 2006. Diatomeas (Bacillariophyta), Dinoflagelados (Dinophyta) y Silicoflagelados (Dictyochophyceae) Marinos del Pacífico Mexicano, con énfasis en la porción tropical. Informe final Sistema Nacional de Información sobre Biodiversidad de México-Comisión Nacional para el Conocimiento y Uso de la Biodiversidad proyecto Proyecto BA008. México, D.F., México. 80 pp. <http://www.conabio.gob.mx/institucion/proyectos/resultados/InfBA008%20parte%201.pdf>
- Meave-del Castillo, M. E. 2009. Dinoflagelados y diatomeas del Pacífico tropical mexicano. Informe final Sistema Nacional de Información sobre Biodiversidad de México-Comisión Nacional para el Conocimiento y Uso de la Biodiversidad proyecto Proyecto DJ022. México, D.F., México. <http://www.conabio.gob.mx/institucion/proyectos/resultados/InfDJ022.pdf>
- Meave-del Castillo, M. E. & D. U. Hernández-Becerril. 1998. 6 Fitoplancton. El Golfo de Tehuantepec: el ecosistema y sus recursos. In: Tapia García, M. Universidad Autónoma Metropolitana - Iztapalapa. México, D.F., México. pp. 59-74.
- Meave-del Castillo, M. E., C. A. Aké, M. E. Zamudio y M. S. Guerra. 2001. Registro de Diatomeas Planctónicas de las Costas del Estado de Nayarit, México (julio, 1999). *Scientiae Naturae* 3(2): 5-23.
- Meave-del Castillo, M. E., M. E. Zamudio-Resendiz, J. A. Aké Castillo, S. Guerra-Martínez y I. F. Barbosa Ledesma. 2003a. Biodiversidad de Diatomeas (Bacillariophyta) en la Columna de Agua del Pacífico Mexicano. In: Barreiro, T., M. E. Meave del Castillo, G. Figueroa-Torres y M. Signoret (eds.). *Planctología Mexicana*. Sociedad Mexicana de Planctología, A.C. México, D.F., México. pp. 43-84.
- Meave-del Castillo, M. E., M. E. Zamudio-Resendiz, Y. B. Okolodkov & I. H. Salgado Ugarte. 2003b. *Ceratium balechii* sp. nov. (Dinophyceae: Gonyaulacales) from the Mexican Pacific. *Hidrobiológica* 13(1):75-91.
- Meave-del Castillo, M. E., M. E. Zamudio-Resendiz & L. F. Fernández. 2008. *Fryxelliella sepulvedana* sp. nov. (Triceratiaceae: Bacillariophyta) a rare species from the Mexican Pacific coasts. *Iheringia, Ser. Bot.* 63(1): 177-185.
- Mendes-Lopes, R. & M. Silveira. 1994. Symbiosis between a pelagic flatworm and a dinoflagellate from a tropical area: structural observations. *Hydrobiologia* 287: 277-284.
- Moestrup, O. & H. Thomsen. 2004. Taxonomy of toxic Haptophytes (Primmnesiophytes). In: Hallegraeff, G. M., D. M. Anderson, A. D. Cembella (eds.). *Manual on Harmful Marine Microalgae*. 2a. ed. United Nations Educational Scientific and Cultural Organization Publishing. París, Francia. pp. 433-464.
- Moreno, J. L., S. Licea y H. Santoyo. 1996. Diatomeas del Golfo de California. Universidad Autónoma de Baja California Sur. Secretaría de Educación Pública, Fondo

- para Modernización de la Educación Superior, Programa Interdisciplinario e Interinstitucional Mar de Cortés. México, D.F., México. 273 pp.
- Moreno-Gutiérrez, S. P. 2008. Estudio morfológico y taxonómico de diatomeas planctónicas del género *Pseudonitzschia* Peragallo (Bacillariophyceae) en el Golfo de Tehuantepec, México. Tesis de licenciatura. Facultad de Estudios Superiores-Zaragoza, Universidad Nacional Autónoma de México. México, D.F., México. 61 pp.
- Morquecho, L. & C. H. Lechuga-Devéze. 2004. Seasonal occurrence of planktonic dinoflagellates and cyst production in relationship to environmental variables in subtropical Bahía Concepción, Gulf of California. *Bot. Mar.* 47: 313-322.
- Murphy, J. & P. Riley. 1962. A modified single solution method for the determination of phosphate in natural waters. *Anal. Chem. Acta* 27: 31-36.
- Nava-Cuevas, L. E. 2008. Análisis comparativo de doce años (1995-2006) de las actividades de protección y conservación de la tortuga marina, especie Golfina (*Lepidochelys olivacea*), en los campamentos tortugeros de Santa Cruz de Mitla, municipio de Coyuca de Benítez y playa Boca Chica, municipio de Tecpan de Galeana, estado de Guerrero, México. Tesis de licenciatura. Universidad Autónoma de Guerrero, Unidad Académica de Ecología Marina. Acapulco, Guerrero, México. 87 pp.
- Okolodkov, Y. B. & I. Gárate-Lizárraga. 2006. An annotated checklist of Dinoflagellates (Dinophyceae) from the Mexican Pacific. *Acta Bot. Mex.* 74: 1-154.
- Orellana, E., E. Martínez, L. Muñoz, P. López, E. Cabrera & C. Ramírez. 1998. Toxicity associated with blooms of *Pyrodinium bahamense* var. *compressum* in southwestern Mexico. In: Reguera, B., J. Blanco, M. Fernández & T. Wyatt (eds.). Harmful algae. Harmful algae. Comisión Oceanográfica Intergubernamental, United Nations Educational, Scientific and Cultural Organization. Paris, Francia. pp. 60.
- Osorio-Tafall, B. F. 1942. Notas sobre algunos dinoflagelados planctónicos marinos de México, con descripción de nuevas especies. *An. Esc. Nac. Cienc. Biol.* 2: 435-450.
- Pacheco-Sandoval, P. 1991. Pacífico tropical mexicano, Cabo corrientes a la frontera con Guatemala. Oceanografía Física. In: de la Lanza Espino, G. (Comp.). Oceanografía de mares mexicanos. AGT Editor. México, D.F., México. pp. 151-175.
- Palmer, M. W. 1990. The estimation of species richness by extrapolation. *Ecology* 71(3): 1195-1198.
- Parsons, T., C. Maita & C. Lally. 1984. A manual of Chemical and Biological Methods of Seawater Analysis. Pergamon Press. Oxford, UK. 173 pp.
- Porter, S. D. 2008. Algal Attributes: an autecological classification of algal taxa collected by the National Water-Quality Assessment Program. U.S. Geological Survey Data Series 329. Virginia, USA. <http://pubs.usgs.gov/ds/ds329>
- Prézelin, B. 1987. Photosynthetic physiology of dinoflagellates. In: Taylor, F. J. R. (ed.). The biology of Dinoflagellates. Blackwell Scientific Publications. Oxford, UK. pp. 174-223.
- Priego-Martínez, B. C. 1985. Contribución al conocimiento de la composición fitoplanctónica del Estero de Urías y la Bahía de Mazatlán, Sinaloa. Tesis de licenciatura. Facultad de Ciencias Naturales y Agropecuarias, Universidad Autónoma de Guadalajara. Guadalajara, Jalisco, México. 85 pp.

- Quijano-Scheggia, S., A. Olivos-Ortiz, J. H. Gaviño-Rodríguez, F. Castro-Ochoa, M. Rivera-Vilarelle, M. Galicia-Pérez & M. Patiño-Barragán. 2011. First report of *Pseudo-nitzschia brasiliensis* and *P. micropora* (Bacillariophyceae) found in Coyutlan lagoon, Mexico. *Rev. Biol. Mar. Ocenogr.* 46(2): 189-197.
- Ramírez, S. J. M. 1987. Turismo y medio ambiente: El caso de Acapulco. *Estudios Demográficos y Urbanos* 2: 479-512.
- Ramírez-Camarena, C., A. Martínez-García, N. Juárez-Ruiz, R. Rojas-Crisóstomo y H. Ramírez-García. 2004. Impactos de *Pyrodinium bahamense* var. *compressum* durante el florecimiento algal nocivo 2001-2002, en la costa suroeste de México. Abstracts, XIII Reunión Nacional de la Sociedad Mexicana de Planctología, A.C. VI International Meeting of Planktonology, abril 25-28. Nuevo Vallarta, Nayarit, México. p. 62.
- Ramírez-Rosas, S. 2004. Evaluación de la diversidad y abundancia de los copépodos pelágicos en la Bahía de Acapulco Gro, México. Tesis de licenciatura. Universidad Autónoma de Guerrero, Unidad Académica de Ecología Marina. Acapulco, Guerrero, México. 43 pp.
- Reguera, B. 2002. Establecimiento de un programa de seguimiento de microalgas tóxicas. In: Sar, E. A., M. E. Ferrario & B. Reguera (eds.). *Floraciones algales nocivas en el cono Sur Americano*. Instituto Español de Oceanografía. Vigo, España. pp. 21-54.
- Rendón-Gómez, A. 1995. Contribución al conocimiento de la Biología Pesquera poblacional de Huachinango (*Lutjanus peru*), en la Bahía de Acapulco, Gro., México. Tesis de licenciatura. Universidad Autónoma de Guerrero, Escuela Superior de Ecología Marina. Acapulco, Guerrero, México. 47 pp.
- Reynolds, C. S. 1997. *Vegetation Processes in the Pelagic: A Model for Ecosystem Theory*. Ecology Institute. Oldendorf/Luhe, Alemania. 371 pp.
- Rojas-Herrera, A. A., J. Violante-González, S. García-Ibáñez, V. M. G. Sevilla-torres, J. S. Gil-Guerrero & P. Flores-Rodríguez. 2012. Temporal variation in the phytoplankton community of Acapulco Bay, Mexico. *Microbiol. Res.* 3(e4): 13-19.
- Rojas-Trejo, S. 1984. Ciclo anual del fitoplancton de la Bahía de Mazatlán, Sinaloa, México (1980). 1-45. Tesis de licenciatura. Escuela de Biología, Universidad Autónoma del Estado de Morelos. Morelos, México. 20 pp.
- Round, F. E., R. M. Crawford & D. G. Mann. 1990. *The Diatoms. Biology and morphology of the genera*. Cambridge University Press. Cambridge, EUA. 747 pp.
- Salcedo-Oropeza, D. L. 2011. Análisis taxonómico y aspectos ecológicos de los Silidos (Annelida, Polychaeta, Syllidae) asociados a sustratos blandos del oeste de la Bahía de Acapulco, Guerrero. Tesis de licenciatura. Facultad de Ciencias, Universidad Nacional Autónoma de México. México, D.F., México. 108 pp.
- Schwartz, M. C. 1942. Photometric determination of silica in the presence of phosphates. *Ind. Eng. Chem. An. Ed.* 14: 893-895.
- Simonsen, R. 1974. The diatom plankton of the Indian Ocean Expedition of RV "Meteor" 1964-1965. *Meteor Forschungsergebnisse Reihe D*, 19: 14, pls. 10-11.
- Solórzano, L. 1969. Determination of ammonia in natural water by phenol-hypochlorite method. *Limnol. Oceanog.* 14: 799-801.
- Steidinger, K. & K. Tangen. 1997. Dinoflagellates. In: Tomas, C. R. (ed.). *Identifying marine phytoplankton*. Acad. Press, Inc. San Diego, USA. pp. 387-584.

- Sterrenburg, F. A. S., M. E. Meave-del Castillo & M. A. Tiffany. 2003. Studies on the Genera *Gyrosigma* and *Pleurosigma* (Bacillariophyceae): *Pleurosigma* species in the plankton from the Pacific coast of México, with the description of *P. gracilitatis* sp. nov. *Crypto. Algal.* 24(4): 291-306.
- Strickland, J. & T. Parsons, 1972. A practical handbook of seawater analysis. Fisheries Research Board of Canada. Ottawa, Canadá. 310 pp.
- Tamayo, J. L. 1970. *Geografía Moderna de México*. Ed. Trillas. México, D.F., México. 390 pp.
- Taylor, D. L. 1971. On the symbiosis between *Amphidinium klebseii* (Dinophyceae) and *Amphiscolops langerhansi* (Tubellaria:Acoela). *J. Mar. Biol. Ass. U.K.* 51: 301-313.
- Taylor, F. J. R. 1976. Dinoflagellates from the International Indian Ocean Expedition. A report on material collected by the R. V. "Anton Bruun" 1963-1964. *Biblioth. Bot.* 132: 1-234.
- Taylor, F. J. R. 1982. Symbioses in marine microplankton. *Ann. Inst. Océanogr., Paris* 8: 61-90.
- Taylor, F. J. R., Y. Fukuyo, J. Larsen & G. M. Hallegraeff. 2004. Taxonomy of Harmful Dinoflagellates. In: Hallegraeff, G. M., D. M. Anderson, A. D. Cembella (eds.). *Manual on Harmful Marine Microalgae*. 2a. ed. United Nations Educational Scientific and Cultural Organization Publishing. París, Francia. pp. 389-432.
- Tett, P. & E. D. Barton. 1995. Why are there about 5000 species of phytoplankton in the sea?. *J. Plank. Res.* 17: 1693-1704.
- Thronsdén, J. 1978. Preservation and storage. In: Sournia, A. (ed.). *Phytoplankton Manual* United Nations Educational Scientific and Cultural Organization. París, Francia. pp. 69-74.
- Thronsdén, J. 1997. The planktonic Marine Flagellates. In: Tomas, C. R. (ed.). *Identifying marine phytoplankton*. Acad. Press, Inc. California, USA. pp. 591-729.
- Transviña, C. A. 2002. La circulación costera del Pacífico tropical oriental, con énfasis en la Alberca Cálida mexicana. Colección Dialogo entre pares, Consejo Nacional de Acreditación. Bogotá, Colombia. 20 pp. [bcs.cicese.mx/trasvi/Biblio/12COLOMBIA2002publicado.pdf](http://bcs.cicese.mx/trasvi/Biblio/12COLOMBIA2002publicado.pdf)
- Wolowski, K. & F. Hindák. 2005. *Atlas of Euglenophyta*. VEDA Publishing House of the Slovak Academy of Science. Bratislava, Slovakia. 136 pp.
- Whittaker, R. H. 1959. On the Broad Classification of Organisms. *Q. Rev. Biol.* 34(3): 210-226.
- Zingone, A., M. J. Chrétiennot-Dinet, M. Lange & L. Medlin. 1999. Morphological and genetic characterization of *Pheocystis cordata* and *P. jahnii* (Prymnesiophyceae), two new species from the Mediterranean Sea. *J. Phycol.* 35: 1322-1337.

Recibido en marzo de 2012.

Aceptado en junio de 2012.

## APÉNDICE 1

Relación de los 641 taxa de microalgas registradas en la columna de agua de Bahía de Acapulco y zona costera aledaña (por división y dentro de cada una de ellas en orden alfabético). Sobre el nombre con un (\*) se indica la potencialidad de nocividad y con (\*\*) la potencialidad de toxicidad. Se presenta: Tipo de muestreo (**M**): R = Red, B = Botella, V = Viva. Frecuencia de aparición (**Frec.**). Tipo de nutrición (**N**): F = Fotosintética, H = Heterótrofa, M = Mixótrofa. Forma de vida (**H**): T = Ti-coplanctónico, P = Planctónico. Nivel de organización (**NO**): 1 = Unicelular móvil o flagelada, 2 = Unicelular no flagelada, 3 = Colonia-cenobio, 4 = Filamento-cadena. Distribución global: Tr = tropical, Sbt = subtropical, Tm = en aguas templadas, Fr = en aguas frías. Afinidad: Slb = salobre, Ner = Nerítico, Oc = Oceánico), y valores máximos y mínimos de abundancia (céls. L<sup>-1</sup>) para cada taxon. Los taxa infraespecíficos del género *Ceratium* no han sido transferidos formalmente al género *Neoceratium*, por esa razón en el listado para esos taxa el género se nombra de la siguiente manera: *Neoceratium* (*Ceratium*).

Taxa	M	Frec.	N	H	NO	Distribución Global	Abundancia céls. L <sup>-1</sup>	
							Mín.	Máx.
<b>División Bacillariophyta</b>								
<i>Achnanthes brevipes</i> Agardh	R,B	4.2	F	T	2	Tr, Ner	38	7660
<i>A. longipes</i> Agardh	B	0.3	F	P	2	Tr, Tm, Ner		10
<i>A. sp.</i>	B	3.0	F	T	2	Ner	89	5061
<i>Actinocyclus octonarius</i> Ehrenberg var. <i>octonarius</i>	R,B	33.6	F	P	2	Ner, Oc	25	3220
<i>A. octonarius</i> var. <i>ralfsii</i> (W. Smith) Hustedt	R	1.5	F	P	2	Ner		
<i>A. octonarius</i> var. <i>tenellus</i> (Brébisson) ex Villareal et Fryxell	R,B	1.8	F	P	2	Ner	16	36
<i>A. subtilis</i> (Gregory) Ralfs	R	1.8	F	P	2	Ner		
<i>Actinoptychus campanulifer</i> A. Schmidt	R,B	1.8	F	T	2	Tr, Ner	38	88
<i>A. minutus</i> Greville	R	0.3	F	T	2	Sbt, Ner		
<i>A. parvus</i> A. Mann	B	0.3	F	T	2	Sbt, Ner		34
<i>A. senarius</i> (Ehrenberg) Ehrenberg	R,B	8.8	F	P	2	Tr, Tm, Ner, Oc		1069
<i>A. splendens</i> (Shadbold) Ralfs	R	1.2	F	P,T	2	Tr, Tm, Ner, Oc		
<i>A. vulgaris</i> Schumann	R	0.3	F	T	2	Sbt, Tm, Ner		
<i>Alveus marinus</i> (Grunow) Kaczmarek et Fryxell	R	0.3	F	P	2	Sbt, Ner		

## Apéndice 1. Continuación.

Taxa	M	Frec.	N	H	NO	Distribución Global	Abundancia céls. L <sup>-1</sup>	
							Mín.	Máx.
<i>Amphora arenaria</i> Donkin	R,B	8.8	F	T	2	Tr, Tm, Ner	36	8051
<i>A. decusata</i> Grunow	R	1.2	F	T	2	Tr, Oc		
<i>A. ovalis</i> (Kützing) Kützing	B	0.9	F	T	2	Tr, Ner	10	2323
<i>A. proteus</i> Gregory	B	3.9	F	T	2	Tr, Tm, Ner	25	2195
<i>A. veneta</i> Kützing	B	0.3	F	T	2	Sbt, Ner		352
<i>A. cf. egregia</i> Ehrenberg	R	3.9	F	T	2	Tr, Ner		
<i>Asterionellopsis glacialis</i> (Castracane) Round	R,B	16.7	F	P	4	Fr, Tm, Ner	193	44278
<i>Asteromphalus elegans</i> Greville	B	1.2	F	T	2	Tr, Ner, Oc	35	53
<i>A. flabellatus</i> (Brébisson) Greville	B	0.9	F	T	2	Tr, Sbt, Ner, Oc	32	49
<i>A. heptactis</i> (Brébisson) Ralfs	R,B	14.2	F	P	2	Tr, Tm, Ner	13	3809
<i>A. petterssonii</i> (Kolbe) Thornington- Smith	B	2.4	F	P	2	Tr, Sbt	20	1960
<i>A. robustus</i> Castracane	B	3.6	F	T	2	Tr, Sbt	25	121
<i>A. vanheurckii</i> A. Mann	B	0.6	F	P	2	Tr, Sbt, Ner	35	52
<i>Aulacoseira granulata</i> (Ehrenberg) Simonsen	R	0.3	F	P,T	2	Slb		
<i>Azpeitia nodulifera</i> (A. Schmidt) Fryxell et Sims	R,B	15.5	F	T	2	Tr, Ner	24	2829
<i>Bacillaria paxillifer</i> (Müller) Hendey	R	0.9	F	P	4	Ner?		
<i>Bacteriastrum comosum</i> Pavillard	R	0.3	F	P	4	Tr, Ner		
<i>B. delicatulum</i> Cleve	R,B	20.3	F	P	4	Tr, Tm, Ner, Oc	53	51635
<i>B. elongatum</i> Cleve	B	2.4	F	P	4	Tr, Tm, Oc	160	4268
<i>B. furcatum</i> Shadbold	R,B	10.3	F	P	4	Tr, Tm, Oc	42	31017
<i>B. hyalinum</i> Lauder	R,B	14.6	F	P	4	Tr, Tm, Ner, Oc	43	10670
<i>Bellerochea horologicalis</i> von Stosch	R,B	1.8	F	P	4	Tm, Ner	200	543
<i>B. malleus</i> (Brightwell) van Heurck emend. von Stosch	B	2.7	F	P	4	Tr, Tm, Oc	288	2517
<i>Biddulphia alternas</i> (Bailey) van Heurck	R,B	2.4	F	P	2	Tr, Sbt, Ner, Oc	34	2647
<i>B. biddulphiana</i> (J.E. Smith) Boyer	R,B	3.9	F	T	2	Tr, Tm, Ner	21	721
<i>B. tridens</i> (Ehrenberg) Ehrenberg	R,B	3.0	F	P	4	Tr, Tm, Ner	34	2647
<i>Campylodiscus decorus</i> H. Peragallo	R	0.3	F	T	2	Tr, Ner		
<i>Campylosira</i> sp.	B	0.3	F	T	2	Tr, Ner		7001
<i>Cerataulina pelagica</i> (Cleve) Hendey*	R,B	46.6	F	P	4	Tr, Oc	10	21712
<i>Cerataulus californianus</i> A. Schmidt	R	0.6	F	T	2	Sbt, Ner		
<i>Chaetoceros aequatorialis</i> Cleve	R	0.3	F	P	4	Tr, Oc		



## Apéndice 1. Continuación.

Taxa	M	Frec.	N	H	NO	Distribución Global	Abundancia céls. L <sup>-1</sup>	
							Mín.	Máx.
<i>C. affinis</i> Lauder var. <i>affinis</i>	R,B	46.4	F	P	4	Ner, Oc	16	30671
<i>C. affinis</i> var. <i>circinalis</i> (Meunier) Hustedt	R	0.3	F	P	4	Ner		
<i>C. affinis</i> var. <i>willei</i> (Gran) Hustedt	R,B	3.3	F	P	4	Ner	323	9042
<i>C. anastomosans</i> Grunow	B	0.9	F	P	4	Tr, Oc	9469	14661
<i>C. atlanticus</i> Cleve var. <i>atlanticus</i>	R,B	2.1	F	P	4	Ner, Oc	160	2243
<i>C. atlanticus</i> var. <i>neapolitanus</i> (Schröder) Hustedt	R	0.3	F	P	4	Sbt, Tm, Ner		
<i>C. atlanticus</i> var. <i>skeleton</i> (Schütt) Hustedt	R	0.9	F	P	4	Tr, Tm		
<i>C. borealis</i> Bailey	R	0.3	F	P	4	Tm, Fr, Ner?		
<i>C. brevis</i> Schütt	R,B	25.8	F	P	4	Tr, Tm, Ner, Oc	911	103109
<i>C. coarctatus</i> Lauder	R,B	26.4	F	P	4	Tr, Oc	25	38893
<i>C. compressus</i> Lauder	R,B	13.0	F	P	4	Tr, Tm	108	59804
<i>C. convolutus</i> Castracane*	R	0.9	F	P	4	Ner, Oc		
<i>C. curvisetus</i> Castracane*	R,B	90.6	F	P	4	Ner, Oc	30	660725
<i>C. dadayi</i> Pavillard	R,B	1.2	F	P	4	Tr, Oc	60	356
<i>C. danicus</i> Cleve	R,B	10.6	F	P	4	Ner, Oc	20	6984
<i>C. debilis</i> Cleve*	R,B	5.2	F	P	4	Ner, Oc	50	17783
<i>C. decipiens</i> Cleve	R,B	52.7	F	P	4	Ner, Oc	30	82347
<i>C. densus</i> (Cleve) Cleve	R	1.2	F	P	4	Ner, Oc		
<i>C. dicaeta</i> Ehrenberg	B	2.7	F	P	4	Tm, Tr, Oc	96	8389
<i>C. didymus</i> Ehrenberg var. <i>didymus</i>	R,B	25.2	F	P	4	Tr, Sbt, Ner, Oc	40	22397
<i>C. didymus</i> var. <i>anglicus</i> (Grunow) Gran	R,B	0.9	F	P	4	Tr, Ner	502	739
<i>C. difficilis</i> Cleve	R	1.5	F	P	4	Tr, Sbt, Oc		
<i>C. diversus</i> Cleve	R,B	25.5	F	P	4	Tr, Oc	100	37771
<i>C. eibenii</i> Grunow	R,B	6.0	F	P	4	Tr, Tm, Oc	86	13695
<i>C. lacinosus</i> Schütt	R,B	52.7	F	P	4	Tr, Tm, Ner, Oc	40	276449
<i>C. lauderi</i> Ralfs	R,B	0.9	F	P	4	Tr, Tm, Ner, Oc	361	20630
<i>C. lorenzianus</i> Grunow	R,B	24.6	F	P	4	Tr, Ner, Oc	60	91354
<i>C. messanensis</i> Castracane	R,B	10.0	F	P	4	Tr, Oc	40	35747
<i>C. mitra</i> (Bailey) Cleve	R	0.6	F	P	4	Tm, Oc		
<i>C. pendulus</i> Karsten	R,B	1.2	F	P	2	Tr, Sbt, Oc	20	58
<i>C. perpusillus</i> Cleve	R,B	18.8	F	P	4	Sbt, Tm, Oc	132	107350
<i>C. peruvianus</i> Brightwell	R,B	55.2	F	P	2	Tr, Tm, Ner, Oc	20	9919
<i>C. protuberans</i> Lauder	R	2.4	F	P	4	Tr, Ner		
<i>C. pseudoaurivilli</i> Ikari	R	2.4	F	P	4	Tr, Ner		

## Apéndice 1. Continuación.

Taxa	M	Frec.	N	H	NO	Distribución Global	Abundancia céls. L <sup>-1</sup>	
							Mín.	Máx.
<i>C. pseudocurvisetus</i> Manguin	R	0.3	F	P	4	Tr, Oc		
<i>C. radicans</i> Schütt	R,B	18.8	F	P	4	Ner, Oc	715	266675
<i>C. rostratus</i> Lauder	R	1.5	F	P	4	Tr, Oc		
<i>C. simplex</i> Ostenfeld	B	9.4	F	P	2	Tm	89	5061
<i>C. socialis</i> Lauder*	R,B	21.8	F	P	4	Ner, Oc	467	60473
<i>C. tenuissimus</i> Meunier	B	1.2	F	P	4	Tm	193	12803
<i>C. teres</i> Cleve	R,B	4.2	F	P	4	Tr, Tm, Ner, Oc	285	31275
<i>C. tetrastichon</i> Cleve	R,B	0.6	F	P	4	Tr, Oc	203	155771
<i>C. tortissimus</i> Gran	R,B	13.9	F	P	4	Ner, Oc	1073	364678
<i>C. wighamii</i> Brightwell*	R,B	1.5	F	P	4	Tr, Oc, Slb,	89	12590
<i>C. sp. 1</i>	B	20.3	F	P	3	Tr, Ner,	200	559200
<i>C. sp. 2</i>	B	13.9	F	P	2	Tr, Ner,	40	156885
<i>C. sp. 3</i>	R	2.7	F	P	4	Tr, Sbt,	178	3500
<i>Climacodium frauenfeldianum</i> Grunow	R,B	18.5	F	P	4	Tr, Oc	43	7989
<i>Climacosphenia moniligera</i> Ehrenberg	R	0.3	F	P	2	Tr, Ner, Oc		
<i>Cocconeis convexa</i> Giffen	B	0.3	F	T	2	Sbt, Ner	10	533
<i>C. distans</i> Gregory	R	3.3	F	T	2	Tr, Sbt, Ner		
<i>C. molesta</i> var. <i>crucifera</i> Grunow	B	0.3	F	T	2	Tr, Ner		10
<i>C. placentula</i> Ehrenberg	B	0.3	F	T	2	Tr, Ner		86
<i>C. scutellum</i> Ehrenberg	R,B	2.1	F	T	2	Tr, Tm, Slb	27	3066
<i>C. sp.</i>	B	3.3	F	T	2	Tr, Ner	58	215
<i>Corethron hystrix</i> Hensen	B	12.1	F	P	2	Ner, Oc	20	7619
<i>Coscinodiscus asteromphalus</i> Ehrenberg	R	3.0	F	T	2	Tr, Sbt, Ner		
<i>C. centralis</i> Ehrenberg*	R,B	7.3	F	P	2	Sbt, Tm, Ner, Oc	29	739
<i>C. concinnus</i> W. Smith*	R,B	3.3	F	P	2	Tr, Sbt, Ner, Oc	27	82
<i>C. gigas</i> Ehrenberg	R,B	6.7	F	P,T	2	Tr, Sbt	25	125
<i>C. granii</i> Gough	R,B	35.8	F	P	2	Sbt, Tm, Ner, Oc	10	1704
<i>C. radiatus</i> Gough	R,B	46.0	F	P	2	Tr, Sbt, Ner, Oc	10	4102
<i>C. wailesii</i> Gran et Angst*	R	0.6	F	P	2	Tr, Tm, Oc		
<i>C. sp.</i>	B	12.1	F	P	2	Tr, Ner	20	1960
<i>Cyclotella littoralis</i> Lange et Syvertsen	B	0.3	F	P	2	Tm, HNyS, Ner, Oc		84
<i>C. stylorum</i> Brightwell	B	0.3	F	P	2	Tr, Tm, HS, Ner		251
<i>Cylindrotheca closterium</i> (Ehrenberg) Reiman et Lewin*	R,B	82.4	F	T	2	Ner, Oc	80	61282
<i>Cymatonitzschia</i> sp.	B	0.3	F	T	2	Tm, Tr		20

## Apéndice 1. Continuación.

Taxa	M	Frec.	N	H	NO	Distribución Global	Abundancia céls. L <sup>-1</sup>	
							Mín.	Máx.
<i>Cymatosira lorenziana</i> Grunow	R,B	1.5	F	P	4	Tr, Tm, Ner, Oc	20	1854
<i>Dactyliosolen fragilissimus</i> (Bergon) Hasle	R,B	59.7	F	P	4	Ner, Oc	80	72351
<i>D. phuketensis</i> (Sundström) Hasle	R,B	47.9	F	P	4	Tr, Tm	40	100593
<i>Delphineis surirella</i> var. <i>australis</i> (Petit) Tsarenko	B	16.4	F	P	2	Sbt, Tm, Ner	20	21728
<i>D. minutissima</i> (Hustedt) Simonsen	B	0.3	F	T	2	Tr, Tm, Ner		158
<i>Detonula pumila</i> (Castracane) Gran	R,B	30.6	F	P	4	Tr, Tm, Ner	54	35291
<i>Diploneis campylodiscus</i> (Grunow) Cleve	B	0.3	F	T	2	Tm, Tr, Ner		13
<i>D. cf. chersonensis</i> (Grunow) Cleve	R	0.3	F	T	2	Ner, polihalina		1041
<i>D. crabro</i> (Ehrenberg) Ehrenberg	R	0.3	F	T	2	Ner		47
<i>D. gemmata</i> Ehrenberg	R	0.3	F	T	2	Tr, Ner		
<i>D. weissflogii</i> (A. Schmidt) Cleve	B	0.9	F	T,P	2	Tr, Sbt, Ner, Oc	20	1295
<i>D. cf. smithii</i> (Brébisson) Cleve	B	0.3	F	T	2	Tr, Ner		246
<i>D. sp.</i>	B	0.3	F	T	2	Tr, Ner		15
<i>Ditylum brightwellii</i> (West) Grunow*	R	53.3	F	P	2	Ner, Oc	13	11112
<i>Entomoneis alata</i> (West) Grunow	B	0.3	F	P	2	Slb, Oc		2197
<i>E. gigantea</i> (Grunow) Nizamuddin	B	0.3	F	P	2	Slb, Oc		25
<i>Eucampia cornuta</i> (Cleve) Grunow	R,B	38.2	F	P	4	Tr, Oc	20	117638
<i>E. zodiacus</i> Ehrenberg	R,B	3.3	F	P	4	Tr, Tm, Oc	51	320
<i>Eupodiscus radiatus</i> Bailey	R	0.3	F	P	2	Sbt, Tm, Ner, Oc		
<i>Fragilaria</i> sp.	B	3.0	F	T	4	Tm, Tr, Ner	41	4738
<i>Fragilariopsis doliolus</i> (Wallich) Medlin et Sims	R,B	7.3	F	P	4	Tr, Ner	40	3013
<i>Gossleriella tropica</i> Schütt	R	0.3	F	P	2	Tr, Oc, Umb		
<i>Grammatophora angulosa</i> Ehrenberg	R,B	0.9	F	T	4	Tr, Ner	242	557
<i>G. marina</i> (Lyngbye) Kützing	B	0.6	F	T	4	Sbt, Tm, Ner	20	60
<i>Guinardia cylindrus</i> (Cleve) Hasle	R,B	3.3	F	P	4	Tr, Ner, Oc	13	221
<i>G. delicatula</i> (Cleve) Hasle	B	42.7	F	P	4	Tm, Tr, Ner, Oc	58	100593
<i>G. flaccida</i> (Castracane) H. Peragallo	R,B	34.9	F	P	4	Tr, Tm, Ner, Oc	10	22824
<i>G. striata</i> (Stolterfoth) Hasle	R,B	67.6	F	P	4	Tr, Ner, Oc	46	127102
<i>Gyrosigma balticum</i> (Ehrenberg) Rabenhorst	R,B	8.5	F	P,T	2	Tr, Ner, Oc	20	653
<i>G. sp.</i>	R	3.3	F	P	2	Tr, Ner	23	80
<i>Hantzschia</i> sp.	B	0.3	F	P	2	Tr, Ner		89
<i>Haslea frauenfeldii</i> (Grunow) Simonsen	B	14.6	F	P	2	Tr, Oc	16	6856

## Apéndice 1. Continuación.

Taxa	M	Frec.	N	H	NO	Distribución Global	Abundancia céls. L <sup>-1</sup>	
							Mín.	Máx.
<i>H. gigantea</i> (Hustedt) Simonsen	R,B	2.4	F	P	2	Tr, Oc	49	2599
<i>H. wawriake</i> (Hustedt) Simonsen	R,B	31.2	F	P	2	Tr, Oc	25	4479
<i>H. sp.</i>	B	6.4	F	P	2	Tr, Ner	32	2194
<i>Helicotheca tamesis</i> (Shrubsole) Ricard	R,B	54.9	F	P	4	Tr, Tm, Oc	10	12584
<i>Hemiaulus hauckii</i> Grunow et Van Heurck	R,B	51.8	F	P	4	Tr, Tm, Ner, Oc	20	55994
<i>H. membranaceus</i> Cleve	R,B	28.8	F	P	4	Tr, Ner, Oc	48	19396
<i>H. sinensis</i> Greville	R,B	6.7	F	P	4	Tr, Tm, Ner, Oc	100	464
<i>Hemidiscus cuneiformis</i> Wallich	R,B	2.7	F	P	2	Tr, Ner	18	56
<i>H. orbicularis</i> (Castracane) Kuntze	R,B	0.9	F	P	2	Tr, Tm	15	35
<i>H. ventricosus</i> (Castracane) Mann	R	0.9	F	P	2	Sbt, Ner		
<i>Isthmia nervosa</i> Kützing	R	0.3	F	T	2	Sbt, Tm, Ner		
<i>Lauderia annulata</i> Cleve	R,B	10.6	F	P	2	Tr, Tm, Ner, Oc	20	2691
<i>Leptocylindrus danicus</i> Cleve	R,B	83.6	F	P	4	Cos, no Ant., Ner, Oc	160	145492
<i>L. mediterraneus</i> (H. Peragallo) Hasle (consorcio <i>Solenicola setigera</i> – <i>L.</i> <i>mediterraneus</i> )	R,B	21.2	F	P	4	Ner, Oc	20	6984
<i>L. minimus</i> Gran*	R,B	38.2	F	P	4	Cos, no Ant., Ner, Oc	20	287439
<i>Licmophora abbreviata</i> Agardh	B	0.3	F	T	2	Sbt, Tm, Ner		24
<i>L. flabellata</i> (Greville) Agardh	R,B	4.2	F	T	2	Sbt, Ner	29	2760
<i>L. sp. 1</i>	B	0.3	F	T	2	Ner		82
<i>L. sp. 2</i>	B	0.9	F	T	2	Ner	10	154
<i>Lioloma elongatum</i> (Grunow) Hasle	R,B	48.2	F	T,P	2	Tr, Ner, Oc	10	8132
<i>L. pacificum</i> (Cupp) Hasle	R,B	29.4	F	P	2	Tr, Tm	25	14547
<i>Lithodesmium undulatum</i> Ehrenberg	R,B	30.0	F	T,P	4	Tr, Tm, Ner, Oc	10	5032
<i>Lyrella clavata</i> (Gregory) D.G. Mann	B	0.6	F	P	2	Tr, Tm, Ner	27	49
<i>L. hennedyii</i> (W. Smith) Stickle et D.G. Mann	B	0.3	F	T,P	2	Tr, Tm, Ner		16
<i>L. lyra</i> (Ehrenberg) Karajeve	B	0.9	F	P	2	Tr, Tm, Ner	39	549
<i>L. sp.</i>	B	0.3	F	T	2	Tr, Ner		17
<i>Mastogloia binotata</i> (Grunow) Cleve	B	0.6	F	T	2	Tr, Tm	82	979
<i>M. rostrata</i> (Wallich) Hustedt	B	0.3	F	P	2	Tr, Sbt, Oc		66
<i>Melosira numuloides</i> Agardh	B	1.8	F	P	4	Ner, Oc	117	3920
<i>Meuniera membranacea</i> (Cleve) Silva	R	16.7	F	P	4	Tm, Ner, Oc	56	26062

## Apéndice 1. Continuación.

Taxa	M	Frec.	N	H	NO	Distribución Global	Abundancia céls. L <sup>-1</sup>	
							Mín.	Máx.
<i>Navicula pennata</i> A. Schmidt	B	0.3	F	P	2	Tr, Tm		445
<i>N. sp. 1</i>	B	19.7	F	P	2	Tr, Ner	10	4102
<i>N. sp. 2</i>	B	8.8	F	T	2	Tr, Ner	20	2516
<i>N. sp. 3</i>	B	2.4	F	T	2	Tr, Ner	20	4979
<i>Neocalyptrella robusta</i> (Norman) Hernández-Becerril et Meave	R,B	9.1	F	P	2	Tr, Ner, Oc	20	557
<i>Nitzschia bicapitata</i> Cleve	R	9.4	F	P	2	Tr, Tm, Oc	40	4025
<i>N. bifurcata</i> Kaczmarska et Licea	B	4.2	F	P	2	Tr, Tm, Oc	40	1405
<i>N. gandersheimiensis</i> Krasske	B	3.3	F	P	2	Tr, Sbt, Slb	320	5556
<i>N. longissima</i> (Brébisson) Grunow	R,B	19.7	F	T	2	Ner, Oc	10	2506
<i>N. pacifica</i> Cupp	R	0.3	F	P	2	Tr, Tm, Oc,		
<i>N. sicula</i> (Castracane) Hustedt	R,B	5.5	F	T	2	Tr, Ner	20	3809
<i>N. sigma</i> (Kützing) W. Smith	R,B	3.64	F	T	2	Tr, Sbt, Slb	10	2506
<i>N. sigmoidea</i> (Nitzsch) W. Smith	B	2.4	F	T	2	Tr, Ner	20	5882
<i>N. socialis</i> Gregory	R	0.3	F	T	2	Tr, Ner, Oc		
<i>N. sp.</i>	B	36.9	F	P	2	Tr, Ner	49	61172
<i>Odontella aurita</i> (Lyngbye) Agardh	R,B	20.0	F	T	2	Tr, Tm, Ner, Oc	20	7388
<i>O. longicruris</i> (Greville) Hoban	R,B	16.1	F	T	4	Tr, Tm, Ner	13	13335
<i>O. mobiliensis</i> (Bailey) Grunow	R,B	10.9	F	P	2	Tr, Ner, Oc	20	1162
<i>O. sinensis</i> (Greville) Grunow	R,B	0.9	F	P	4	Tr, Ner, Oc	48	1940
<i>Paralia sulcata</i> (Ehrenberg) Cleve	R,B	3.3	F	T	4	Tr, Tm, Ner, Oc	120	16035
<i>Petroneis sp.</i>	B	0.3	F	T	2	Tr, Tm, Ner		380
<i>Pinnularia sp.</i>	B	1.2	F	T	2	Tr, Ner	27	163
<i>Plagiogramma tessellatum</i> Greville	R,B	0.6	F	T	2	Tr, Sbt, Ner	56	178
<i>Plagiotropis lepidoptera</i> (Gregory) Kuntze	R,B	2.4	F	P,T	2	Tr, Ner, Oc	20	2965
<i>Planktoniella muriformis</i> (Loeblich, Wight et Darley) Round	R,B	4.2	F	P,T	3	Tr, Tm, Ner, Oc	42	208
<i>P. sol</i> (Wallich) Schütt	R,B	27.9	F	P	2	Tr, Tm, Ner, Oc	10	824
<i>Pleurosigma angulatum</i> (Queckett) W. Smith	R,B	7.3	F	P,T	2	Tr, Ner	178	215
<i>P. diverse-striatum</i> Meister	R,B	10.0	F	P	2	Tr, Tm, Ner	13	2138
<i>P. formosum</i> W. Smith	R	3.0	F	P,T	2	Sbt, Ner		
<i>P. normanii</i> Ralfs	R,B	2.1	F	P	2	Ner, Oc	45	65
<i>P. rhombeum</i> Grunow	R,B	7.3	F	P	2	Tr, Ner	19	246
<i>P. sp. 1</i>	R	1.2	F	P	2	Tr, Ner		
<i>P. sp. 2</i>	R	0.3	F	P	2	Tr, Ner		
<i>Podocystis adriatica</i> (Kützing) Ralfs	R	0.3	F	T	2	Ner		

## Apéndice 1. Continuación.

Taxa	M	Frec.	N	H	NO	Distribución Global	Abundancia céls. L <sup>-1</sup>	
							Mín.	Máx.
<i>Proboscia alata</i> (Brightwell) Sundström	R,B	56.4	F	P	4	Sbt, Tm, Ner, Oc	10	7388
<i>P. alata</i> f. <i>gracillima</i> (Cleve) Licea et Moreno	R,B	8.2	F	P	2	Sbt, Tm, Ner	86	7989
<i>P. indica</i> (H. Peragallo) Hernández- Becerril	R,B	10.3	F	P	2	Tr, Sbt	48	15497
<i>P. cf. eumorpha</i> Takahashi, Jordan et Priddle	B	0.3	F	P	2	Tr, Oc		150
<i>Psammodyctyon constrictum</i> (Gregory) D.G. Mann	B	1.5	F	P	2	Tr, Sbt, Oc	46	456
<i>P. panduriforme</i> (Gregory) D.G. Mann	B	0.3	F	PT	2	Tr, Ner, Oc		1265
<i>Pseudoguinaridia recta</i> von Stosch	R,B	31.5	F	P	4	Tr, Ner, Oc	40	9145
<i>Pseudo-nitzschia delicatissima</i> (Cleve) Heiden**	R,B	12.1	F	P	4	Tm, Tr, Ner, Oc	258	133909
<i>P. pseudodelicatissima</i> (Hasle) Hasle**	R,B	51.5	F	P	4	Ner, Oc	283	306411
<i>P. pungens</i> (Grunow ex Cleve) Hasle var. <i>pungens</i> *	R,B	48.2	F	P	4	Ner, Oc	55	160866
<i>P. pungens</i> var. <i>atlantica</i> (Grunow et Cleve) Hasle	R,B	8.8	F	P	4	Ner	653	10452
<i>P. cf. seriata</i> (Cleve) H. Peragallo**	R,B	7.88	F	P	4	Ner, Oc	327	56904
<i>P. subfraudulenta</i> (Hasle) Hasle	R,B	48.2	F	P	4	Tr, Tm, Ner	36	55831
<i>P. sp.</i>	B	41.9	F	P	4	Tr, Ner	89	15436
<i>Pseudosolenia calcar-avis</i> (Schultze) Sundström	R,B	20.3	F	P	2	Sbt, Tm, Ner, Oc	16	5031
<i>Rhizosolenia acuminata</i> (H. Peragallo) Cleve	R,B	10.3	F	P	2	Tr, Ner, Oc	10	89
<i>R. bergonii</i> H. Peragallo	R,B	13.3	F	P	2	Tr, Oc	20	511
<i>R. castracanei</i> H. Peragallo	R	1.8	F	P	2	Tr, Oc		
<i>R. clevei</i> Ostenfeld var. <i>clevei</i>	R,B	5.8	F	P	2	Tr, Oc	43	87
<i>R. clevei</i> var. <i>communis</i> Sundström	R,B	1.8	F	P	2	Sbt, Tm, Ner	18	119
<i>R. crassa</i> Schimper	R	0.3	F	P	2	Fr, HS, Oc	20	8493
<i>R. hebetata</i> J.W. Bailey	R,B	12.1	F	P	2	Tm, HN, Ner, Oc	20	2691
<i>R. hyalina</i> Ostenfeld	R,B	10.0	F	P	4	Tr, Ner, Oc	48	11112
<i>R. imbricata</i> Brightwell	R,B	38.2	F	P	4	Sbt, Tm, Ner, Oc	22	17562
<i>R. pungens</i> Cleve-Euler	R,B	62.5	F	P	2	Tr, Sbt, Oc	10	20790
<i>R. setigera</i> Brightwell	R,B	18.2	F	P	4	Sbt, Tm, Ner, Oc	40	14717

## Apéndice 1. Continuación.

Taxa	M	Frec.	N	H	NO	Distribución Global	Abundancia céls. L <sup>-1</sup>	
							Mín.	Máx.
<i>R. styliformis</i> Brightwell	R,B	24.2	F	P	2	Tm, HN, Ner, Oc	160	28286
<i>R. temperei</i> H. Peragallo	R,B	5.5	F	P	2	Tm, Oc	41	2277
<i>Rhopalodia gibberula</i> (Ehrenberg) Müller	R,B	3.0	F	T	2	Ner, eurihalina	35	3271
<i>Roperia tessellata</i> (Roper) Grunow in van Heurck	B	2.4	F	P	2	Tr, Tm, Ner	22	2453
<i>Skeletonema cf. pseudocostatum</i> Medlin	R,B	36.7	F	P	4	Tm, Tr, Ner	20	85501
<i>S. tropicum</i> Cleve	R,B	13.3	F	P	4	Tr, Ner	48	142261
<i>S. sp. 1</i>	R,B	29.4	F	P	4	Tr, Ner	10	268110
<i>S. sp. 2</i>	B	0.3	F	P	4	Tr, Ner	10	6686
<i>Spatangidium arachne</i> Brébisson	R,B	1.2	F	P	2	Tr, Ner	32	1069
<i>Stellarima stellaris</i> (Roper) Hasle et Sims	B	7.9	F	P	2	Tr, Tm, Oc	43	2323
<i>Stephanopyxis palmeriana</i> (Greville) Grunow	R	1.2	F	P	4	Tm, Tr, Oc		
<i>S. turris</i> (Greville et Arnott) Ralfs	B	12.7	F	P	4	Tm, Tr	56	2347
<i>Surirella fastuosa</i> Ehrenberg var. <i>fastuosa</i>	R,B	12.4	F	T	2	Tr, Ner	20	549
<i>S. fastuosa</i> var. <i>recedens</i> (A. Schmidt) Cleve	R,B	5.8	F	T	2	Tr, Sbt	24	139
<i>S. febigerii</i> Lewis	R	1.5	F	P	2	Sbt, Ner		
<i>Synedra ulna</i> (Nitzsch) Ehrenberg	R,B	2.4	F	T	2	Sbt, Tm, Ner	27	453
<i>S. sp. 1</i>	B	0.6	F	P	2	Tr, Ner	29	352
<i>Thalassionema bacillaris</i> (Heiden) Kolbe	R,B	15.5	F	P	2	Tr, Ner	127	8791
<i>T. frauenfeldii</i> (Grunow) Tempère et H. Peragallo ex Hallegraeff	R,B	51.5	F	P	4	Tr, Tm, Ner, Oc	42	35390
<i>T. nitzschioides</i> (Grunow) Tempère et H. Peragallo ex Hallegraeff var. <i>nitzschioides</i>	R,B	67.6	F	P	4	Tm, Tr, Ner	10	66417
<i>T. nitzschioides</i> var. <i>capitulata</i> (Castracane) Moreno	R	0.6	F	P	4	Tm, Ner		
<i>T. nitzschioides</i> var. <i>claviformis</i> (Schrader) Moreno	R	0.3	F	P	4	Tr, Tm, Slb,?		
<i>T. nitzschioides</i> var. <i>parva</i> Heiden et Kolbe	R,B	1.2	F	P	4	Tr, Sbt	100	5216

## Apéndice 1. Continuación.

Taxa	M	Frec.	N	H	NO	Distribución Global	Abundancia céls. L <sup>-1</sup>	
							Mín.	Máx.
<i>Thalassiosira decipiens</i> (Grunow) E. Jørgensen	B	2.1	F	P	2	Sbt, Tm, Ner, Oc	29	1704
<i>T. eccentrica</i> (Ehrenberg) Cleve	R,B	3.9	F	P	2	Tr, Tm, Ner, Oc	32	1417
<i>T. hendeyi</i> Hasle et Fryxell	R	1.5	F	P	2	Tr, Oc		
<i>T. leptopus</i> (Grunow) Hasle et Fryxell	R,B	6.0	F	T	2	Tr, Sbt, Ner	54	2347
<i>T. minuscula</i> Krasske*	B	4.8	F	P	2	Sbt, Tm, Ner, Oc	43	14250
<i>T. oestrupii</i> (Ostenfeld) Hasle	R	0.3	F	T	2	Tr, Tm, Ner		
<i>T. rotula</i> Meunier*	B	10.9	F	P	4	Sbt, Tm, Ner	27	8453
<i>T. simonsenii</i> Hasle et Fryxell	R	1.5	F	T	2	Sbt, Ner		
<i>T. subtilis</i> (Ostenfeld) Gran*	B	2.4	F	P	2	Tr, Tm, Ner, Oc	31	1041
<i>T. sp. 1</i>	B	4.8	F	P	2	Tr, Ner	27	8453
<i>T. sp. 2</i>	R,B	0.3	F	P	2	Tr, Ner	43	856
<i>Thalassiothrix longissima</i> Cleve et Grunow	R,B	11.5	F	P	2	Fr, Tm, HN, Ner, Oc	38	4497
<i>Trachyneis aspera</i> (Ehrenberg) Cleve	B	0.3	F	T	2	Sbt, Tm, Ner		125
<i>Triceratium dubium</i> Brightwell	R,B	0.9	F	T	2	Tr, Sbt, Ner	150	2147
<i>T. favus</i> Ehrenberg	R,B	2.4	F	P	2	Cos, Ner, Oc	20	250
<i>Tryblionella punctata</i> W. Smith	B	0.6	F	T	2	Tr, Tm	22	352
<b>División Dinophyta</b>								
<i>Achradina pulchra</i> Lohmann	B,V	12.4	H	P	1	Tr, Ner, Oc	20	7718
<i>Akashiwo sanguinea</i> (Hirasaka) G. Hansen et O. Moestrup**	R,B,V	78.8	F	P	1	Tm, Tr, Ner	10	19844
<i>Alexandrium catenella</i> (Whedon et Kofoid) Balech**	R	0.3	F	P	4	Fr		
<i>A. fraterculus</i> (Balech) Balech	B	3.3	F	P	4	Tr, Ner, Oc	20	595
<i>A. cf. ostenfeldii</i> (Paulsen) Balech et Tangen**	B	3.0	F	P	4	Tm, Fr	20	3066
<i>A. cf. tamarense</i> (Lebour) Balech	B	19.1	F	P	4	Ner	19	2613
<i>A. sp.</i>	R	4.2	F	P	1	Tr, Ner	10	3319
<i>Amphidinium acutissimum</i> Schiller	B	11.2	F	P	1	Tm, Oc	20	2134
<i>A. extensum</i> Wulff	B	0.6	H	P	1	Tr, Tm, Ner	30	60
<i>A. gibbosum</i> (Maranda et Shimizu) Jørgensen et Murray	B,V	0.6	F	P	1	Tm, Tr, Ner	40	178
<i>A. massartiae</i> Biecheler	B	0.3	F	P	1	Tm, Ner	20	1778
<i>Amphisolenia bidentata</i> Schröder	R,B	8.5	F	P	1	Tm, Tr, Oc	29	653
<i>A. cf. truncata</i> Kofoid et Michener	R	0.6	F	P	1	Tr, Oc		
<i>Asterodinium gracile</i> Sournia	B	1.5	F	P	1	Tr, Tm, Oc	20	653



## Apéndice 1. Continuación.

Taxa	M	Frec.	N	H	NO	Distribución Global	Abundancia céls. L <sup>-1</sup>	
							Mín.	Máx.
<i>Balechina coerulea</i> (Dogiel) F.J.R. Taylor	R,B	12.1	H	P	1	Tr, Tm, Ner, Oc	20	3809
<i>Blepharocysta splendormaris</i> (Ehrenberg) Ehrenberg	R,B	10.6	H	P	1	Tr, Tm, Ner, Oc	14	721
<i>Brachydinum capitatum</i> F.J.R. Taylor	B	1.8	F	P	1	Tm, Tr, Ner, Oc	20	327
<i>Ceratocorys armata</i> (Schütt) Kofoid	R	1.2	F	P	1	Tm, Tr, Ner, Oc		
<i>C. bipes</i> (Cleve) Kofoid	R	0.6	F	P	1	Tr, Ner, Oc		
<i>C. horrida</i> Stein	R,B	15.2	F	P	1	Tr, Tm, Ner, Oc	20	653
<i>C. reticulata</i> Graham	R	0.6	F	P	1	Tr, Ner, Oc		
<i>Ceratoperidinium yeye</i> Margalef	B	0.6	F	P	1	Tm, Oc	38	45
<i>Chytriodinium affine</i> (Dogiel) Chatton	B	10.6	H	P	1	Tm, Tr, Ner	18	3512
<i>Cochlodinium convolutum</i> Kofoid et Swezy	V	0.9	F	P	4	Tr, Tm, Ner		
<i>C. cf. archimedes</i> (Pouchet) Lemmermann	B	0.3	H	P	1	Tm, Ner, Oc	20	153
<i>C. fulvecens</i> Iwataki, Kawami et Matsuoka	V	0.3	F	P	4	Tr, Tm, Ner		
<i>C. polykrikoides</i> Margalef**	B	0.9	F	P	4	Tm, Tr, Ner	10	1778
<i>Corythodinium belgicae</i> (Maunier) Taylor	B	0.9	F	P	1	Tm, Tr, Ner, Oc	20	40
<i>C. constrictum</i> (Stein) Taylor	B	0.6	F	P	1	Tr, Tm, Ner, Oc	35	43
<i>C. diploconus</i> (Stein) Taylor	B	0.3	F	P	1	Tm, Tr, Oc		4195
<i>C. elegans</i> (Pavillard) Taylor	B	0.3	F	P	1	Tr, Tm, Oc		1417
<i>C. frenguelli</i> (Rampi) Taylor	B	0.6	F	P	1	Tr, Tm, Oc	29	38
<i>C. tessellatum</i> (Stein) Loeblich Jr. et Loeblich III	B	0.3	F	P	1	Tm, Tr, Oc		106
<i>Dinophysis acuminata</i> Claparède et J. Lachmann**	B	1.5	M	P	1	Tr, Tm, Ner, Oc	20	171
<i>D. bibulbus</i> Balech	B	1.2	M	P	1	Tr, Tm, Ner, Oc	33	54
<i>D. caudata</i> Saville-Kent**	R,B	58.2	M	P	1	Tr, Tm, Ner	10	11112
<i>D. cf. dens</i> Pavillard	B	0.3	M	P	1	Tr, Tm		2240
<i>D. diegensis</i> Kofoid	R,B	3.0	M	P	1	Tm, Tr, Ner, Oc	20	1258
<i>D. exigua</i> Kofoid et Skogsberg	R,B	0.9	M	P	1	Tr, Oc	15	20
<i>D. fortii</i> Pavillard**	R,B	8.2	M	P	1	Tr, Sbt, Ner, Oc	38	1601
<i>D. hastata</i> Stein	R	0.6	M	P	1	Tm, Tr, Ner, Oc		
<i>D. infundibulus</i> Schiller	B	0.3	M	P	1	Tr, Ner		20
<i>D. ovum</i> Schütt	R	0.3	M	P	1	Sbt, HN, Oc		

## Apéndice 1. Continuación.

Taxa	M	Frec.	N	H	NO	Distribución Global	Abundancia céls. L <sup>-1</sup>	
							Mín.	Máx.
<i>D. parvula</i> (Schütt) Balech	B	0.3	M	P	1	Tm, Ner, Oc		20
<i>D. pusilla</i> Jörgensen	B	0.6	M	P	1	Tm, Oc	10	25
<i>D. sacculus</i> Stein**	R	0.3	M	P	1	Tm, Ner, Oc		
<i>D. schuettii</i> Murray et Whitting	R,B	3.6	M	P	1	Tm, Tr, Ner, Oc	44	75
<i>D. sp. 1</i>	B	2.7	M	P	1	Tr, Ner	10	875
<i>D. sp. 2</i>	B	0.3	M	P	1	Tr, Ner		10
<i>Diplopsalis lenticula</i> Bergh	R,B	41.8	H	P	1	Tm, Tr, Ner, Oc	22	6984
<i>Diplopsalopsis bomba</i> (Stein ex Jörgensen) Dodge et Toriumi	R,B	66.4	H	P	1	Tm, Tr, Ner, Oc	18	4252
<i>D. globula</i> Abé	R,B	1.2	H	P	1	Tm, Tr, Ner, Oc	102	453
<i>Dissodinium pseudolunula</i> Swift ex Elbrächter et Drebes	R	3.6	H	P	2	Tm, Ner		
<i>Ensiculifera angulata</i> Balech	R,B	19.7	F	T	1	Tr, Ner, Oc	40	8813
<i>E. mexicana</i> Balech	R,B	1.5	F	T	1	Tr, Tm, Ner, Oc	1896	3977
<i>Erythrospidinium cf. agile</i> (Hertwig) P.C. Silva	B	3.9	H	P	1	Tm, Tr, Oc	33	5032
<i>Fragilidium mexicanum</i> Balech	R,B	21.8	M	P	1	Tr, Ner	18	4984
<i>F. sp.</i>	B	3.6	M	P	1	Tr, Ner	38	4025
<i>Goniodoma polyedricum</i> (Pouchet) Jörgensen	R,B	26.9	F	P	1	Tr, Tm, Ner	10	3155
<i>G. sphaericum</i> Murray et Whitting	R,B	12.1	F	P	1	Tr, Sbt, Oc	24	1140
<i>Gonyaulax alaskensis</i> Kofoid	R	0.3	F	P	1	Tm, Ner, Oc		
<i>G. birostris</i> Stein	R,B	6.1	F	P	1	Tr, Ner, Oc	10	257
<i>G. diegensis</i> Kofoid	R,B	6.9	F	P	1	Tr, Tm, HN, Ner, Oc	20	156
<i>G. digitalis</i> (Pouchet) Kofoid	R,B	5.5	F	P	1	Tm, Tr, Ner	20	60
<i>G. fragilis</i> (Schütt) Kofoid	R,B	0.6	F	P	1	Tr, Tm, Ner, Oc	15	22
<i>G. fraterculus</i> Balech	B	15.5	F	P	1	Tm, Atl. Sur	42	3066
<i>G. fusiformis</i> Graham	R	0.6	F	P	1	Tr, Oc		
<i>G. grindleyi</i> Reinecke	R,B	13.6	F	P	1	Tm, Atl.	21	1244
<i>G. hyalina</i> Ostenfeld et J. Schmidt	R	0.6	F	P	1	Tr, Ner, Oc		
<i>G. pacifica</i> Kofoid	R	1.2	F	P	1	Tr, Tm, Ner, Oc		
<i>G. polygramma</i> Stein*	R,B	35.2	F	P	1	Tr, Tm, Ner	10	2613
<i>G. sphaeroidea</i> Kofoid	R,B	0.9	F	P	1	Tr, Oc	96	409
<i>G. spinifera</i> (Claparède et Lachmann) Diesing*	R,B	16.9	F	P	1	Tr, Tm, Ner	20	4960
<i>G. turbynei</i> Murray et Whitting	R,B	5.5	F	P	1	Tm, Ner, Oc	10	190
<i>G. verior</i> Sournia	B	4.9	F	P	1	Tr, Tm, Ner	20	2985

## Apéndice 1. Continuación.

Taxa	M	Frec.	N	H	NO	Distribución Global	Abundancia céls. L <sup>-1</sup>	
							Mín.	Máx.
<i>G. sp.</i>	B	5.8	F	P	1	Tr, Ner	10	4482
<i>Greuetodinium cylindricum</i> (Greuet) Loeblich III	B,V	3.3	H	P	1	Tr, Tm, Oc	13	221
<i>Gymnodinium aestuariale</i> Hulburt	B	1.8	F	P	1	Tr, Tm, Ner	311	1778
<i>G. allophron</i> Larsen	B	16.9	H	P	1	Tr, Tm, Ner	16	7668
<i>G. attenuatum</i> Kofoid et Swezy	B	17.6	H	P	1	Tm, Oc	32	137627
<i>G. aureolum</i> (Hulburt) G. Hansen	B	1.8	F	P	1	Tr, Tm, Ner	10	458
<i>G. aureum</i> Kofoid et Swezy	B	3.0	H	P	1	Tm, Oc	13	3694
<i>G. catenatum</i> Graham**	R,B	44.6	F	P	4	Tr, Tm, Ner	20	188703
<i>G. cf. grammaticum</i> (Pouchet) Kofoid et Swezy	B	1.2	F	P	1	Tm, Ner, Oc	119	356
<i>G. incoloratum</i> Conrad et Kufferath	B	1.2	H	P	1	Tr, Tm, Ner	20	3557
<i>G. instriatum</i> (Freudenthal et Lee) Coats	B	4.9	F	P	1	Tr, Tm, Ner	10	1778
<i>G. parvulum</i> Schütt	B,V	0.6	H	P	1	Tr, Tm, Ner	178	875
<i>G. pygmaeum</i> Lebour	B	0.3	F	P	1	Tm, Oc		4446
<i>G. ravenescens</i> Kofoid et Swezy	V	0.3	H	P	1	Tr, Tm, Ner		
<i>G. rhomboides</i> Schütt	V	0.6	H	P	1	Tr, Tm, Ner, Oc		
<i>G. sphaericum</i> Calkins	V	2.1	F	P	1	Tm, Ner		
<i>G. translucens</i> Kofoid et Swezy	V	0.6	H	P	1	Tr, Tm, Oc		
<i>G. sp. 1</i>	B	8.2	H	P	1	Tr, Ner	27	10476
<i>G. sp. 2</i>	B	19.4	H	P	1	Tr, Ner	89	10607
<i>G. sp. 3</i>	B	6.9	H	P	1	Tr, Ner	20	3912
<i>Gynogonadinium aequatoriale</i> Gómez	B	0.9	F	P	1	Tr, Oc	50	2564
<i>Gyrodinium acutum</i> (Schütt) Kofoid et Swezy	R,B	56.4	H	P	1	Tr, Ner	10	7461
<i>G. britannicum</i> Kofoid et Swezy	B	5.5	H	P	1	Tm, Ner	20	4390
<i>G. falcatum</i> Kofoid et Swezy	R,B	23.6	F	P	1	Tm, Tr, Ner, Oc	10	1323
<i>G. foliaceum</i> Kofoid et Swezy	V	11.5	F	P	1	Tm, Ner		
<i>G. fusiforme</i> Kofoid et Swezy	R,B	19.7	F	P	1	Tr, Tm, Oc	27	8994
<i>G. fusus</i> (Meunier) Akselman	R,B	55.5	H	P	1	Tr, Tm, Ner, Oc	20	16668
<i>G. cf. ochraceum</i> Kofoid et Swezy	V	0.3	H	P	1	Tm, Oc		
<i>G. pepo</i> (Schütt) Kofoid et Swezy	V	0.6	H	P	1	Tm, F, Ner		
<i>G. spirale</i> (Bergh) Kofoid et Swezy	B	1.2	H	P	1	Tm, Sbt, Ner, Oc	20	653
<i>G. sp.</i>	B	3.3	H	P	1	Tr, Ner	48	1896
<i>Heterocapsa triquetra</i> (Ehrenberg) Stein	B	16.4	F	P	1	Tr, Tm, Ner	47	46379

## Apéndice 1. Continuación.

Taxa	M	Frec.	N	H	NO	Distribución Global	Abundancia céls. L <sup>-1</sup>	
							Mín.	Máx.
<i>Heterodinium blackmanii</i> (Murray et Witting) Kofoid	R	0.3	H	P	1	Tr, Oc		
<i>H. sp.</i>	B	0.3	H	P	1	Tr, Oc		158
<i>Histioneis hyalina</i> Kofoid et Michener	R,B	0.6	F	P	1	Tr, Oc	12	35
<i>H. reticulata</i> Kofoid	B	0.3	F	P	1	Tr, Ner		327
<i>Karenia asteriochroma</i> De Salas, Bolch et Hallegraeff**	B	9.4	F	P	1	Tm, Ner	10	2818
<i>K. bicuneiformis</i> Botes, Sym et Pritcher**	B	6.7	F	P	1	Sbt, Ner	20	4572
<i>K. cf. brevis</i> (Davis) Hansen et Moestrup**	R,B	8.5	F	P	1	Tr, Tm, Ner	20	4555
<i>K. brevisulcata</i> (Chang) Hansen et Moestrup**	B	7.3	F	P	1	Tm, Tr, Ner	20	1541
<i>K. mikimotoi</i> (Miyake et Kominami ex Oda) Hansen et Moestrup**	B,V	3.0	F	P	1	Tm, Ner, Oc	10	1750
<i>K. papillonacea</i> Haywood et Steidinger*	B	1.8	F	P	1	Tr, Tm, Ner, Oc	20	491
<i>K. selliformis</i> Haywood, Steidinger et McKenzie**	B	11.8	F	P	1	Tr, Tm, Ner	39	9431
<i>K. sp.</i>	B	7.9	F	P	1	Tr, Ner	10	356
<i>Katodinium glaucum</i> (Lebour) Loeblich III	B	4.9	F	P	1	Tr, Tm, Ner	48	4025
<i>Kofoidinium lebourae</i> (Pavillard) F.J.R. Taylor	R	1.8	H	P	1	Tm, Tr, Ner, Oc		
<i>K. splendens</i> J. Cachon et M. Cachon	B	0.3	H	P	1	Tr, Tm, Oc		20
<i>K. velloides</i> Pavillard	R,B	5.2	H	P	1	Tm, Tr, Oc	20	4195
<i>Lingulodinium polyedra</i> (Stein) Dodge**	R,B	20.0	F	P	1	Tr, Tm, Ner, Oc	18	13074
<i>Metaphalacroma skogsbergii</i> Tai	B	0.9	M	P	1	Tm, Tr, Oc	42	118
<i>Nematodinium torpedo</i> Kofoid et Swezy	B	9.7	H	P	1	Tm, Tr, Ner, Oc	32	4195
<i>Neoceratium arietinum</i> (Cleve) Gómez, Moreira et López-García	R	0.3	M	P	1	Tm, Tr, Ner, Oc		
<i>N. axiale</i> (Kofoid) Gómez, Moreira et López-García	R	0.3	M	P	1	Tr, Ner, Oc		

## Apéndice 1. Continuación.

Taxa	M	Frec.	N	H	NO	Distribución Global	Abundancia céls. L <sup>-1</sup>	
							Mín.	Máx.
<i>N. azoricum</i> (Cleve) Gómez, Moreira et López-García	R	0.6	M	P	1	Tm, Tr, Ner, Oc		
<i>N. balechii</i> (Meave, Okolodkov et Zamudio) Gómez, Moreira et López-García	R,B	33.9	M	P	4	Tm, Tr, Ner, Oc	18	2516
<i>Neoceratium</i> ( <i>Ceratium</i> ) <i>balechii</i> f. <i>longum</i> Zamudio et Meave	R,B	4.2	M	P	4	Tm, Tr, Ner, Oc	96	351
<i>N. belone</i> (Cleve) Gómez, Moreira et López-García	R,B	1.8	M	P	1	Tr, Oc	112	278
<i>N. biceps</i> (Claparède et Lachmann) Gómez, Moreira et López-García	R	0.6	M	P	1	Tr, Ind.		
<i>N. breve</i> (Ostenfeld et .J. Schmidt) Gómez, Moreira et López-García var. <i>breve</i>	R,B	30.3	M	P	4	Tr, Ner, Oc	10	1041
<i>Neoceratium</i> ( <i>Ceratium</i> ) <i>breve</i> var. <i>parallelum</i> (J. Schmidt) Jörgensen	R,B	7.3	M	P	4	Tr, Ner, Oc	24	4394
<i>Neoceratium</i> ( <i>Ceratium</i> ) <i>breve</i> var. <i>schmidtii</i> (Jörgensen) Sournia	R,B	12.1	M	P	1	Tm, Tr, Oc	46	2760
<i>N. candelabrum</i> (Ehrenberg) Gómez, Moreira et López-García	R,B	13.3	M	P	4	Tm, Tr, Ner, Oc	28	567
<i>N. carriense</i> (Gourret) Gómez, Moreira et López-García var. <i>carriense</i>	R,B	11.2	M	P	1	Tr, Ner, Oc	18	57
<i>Neoceratium</i> ( <i>Ceratium</i> ) <i>carriense</i> var. <i>volans</i> (Cleve) Jörgensen	R	0.3	M	P	1	Tr, Ner, Oc		
<i>N. contortum</i> (Gourret) Gómez, Moreira et López-García var. <i>contortum</i>	R	5.8	M	P	1	Tr, Ner, Oc		
<i>Neoceratium</i> ( <i>Ceratium</i> ) <i>contortum</i> var. <i>karstenii</i> (Pavillard) Sournia	R	0.6	M	P	1	Tm, Tr, Ner, Oc		
<i>Neoceratium</i> ( <i>Ceratium</i> ) <i>contortum</i> var. <i>robustum</i> (Karsten) Sournia	R,B	1.5	M	P	1	Tr, Ner, Oc	10	40
<i>N. contrarium</i> (Gourret) Gómez, Moreira et López-García	R,B	10.6	M	P	1	Tr, Tm, Ner, Oc	20	40
<i>N. declinatum</i> (Karsten) Gómez, Moreira et López-García	R,B	5.5	M	P	1	Tr, Tm, Ner, Oc	37	474
<i>Neoceratium</i> ( <i>Ceratium</i> ) <i>declinatum</i> f. <i>normale</i> Jörgensen	R	0.3	M	P	1	Tr, Sbt, Ner, Oc		

## Apéndice 1. Continuación.

Taxa	M	Frec.	N	H	NO	Distribución Global	Abundancia céls. L <sup>-1</sup>	
							Mín.	Máx.
<i>N. deflexum</i> (Kofoid) Gómez, Moreira et López-García	R,B	6.7	M	P	1	Tr, Ner, Oc	18	106
<i>N. dens</i> (Ostenfeld et Schmidt) Gómez, Moreira et López-García	R,B	7.6	M	P	4	Tr, Ind.-Pac.	18	1462
<i>N. digitatum</i> (Schütt) Gómez, Moreira et López-García	R,B	1.8	M	P	1	Tm, Tr, Ner, Oc	27	96
<i>N. euarquatium</i> (Jørgensen) Gómez, Moreira et López-García	R,B	5.2	M	P	1	Tr, Ner, Oc	80	109
<i>N. extensum</i> (Gourret) Gómez, Moreira et López-García	R,B	16.4	M	P	1	Tr, Ner, Oc	10	664
<i>N. falcatifforme</i> (Jørgensen) Gómez, Moreira et López-García	R,B	7.3	M	P	1	Tr, Sbt, Ner, Oc	18	50
<i>N. falcatum</i> (Kofoid) Gómez, Moreira et López-García	R,B	11.5	M	P	1	Tr, Ner, Oc	35	4049
<i>N. furca</i> (Ehrenberg) Gómez, Moreira et López-García var. <i>furca</i> *	R,B	78.8	M	P	4	Tm, Ner, Oc	10	6856
<i>Neoceratium (Ceratium)furca</i> var. <i>eugrammum</i> (Ehrenberg) Schiller	R,B	59.1	M	P	4	Tr, Tm, Ner, Oc	10	4102
<i>Neoceratium (Ceratium)furca</i> var. <i>hircus</i> (Schröder) Margalef ex Sournia	R	0.6	M	P	1	Tr, Tm, Ner, Oc		
<i>N. fusus</i> (Ehrenberg) Gómez, Moreira et López-García var. <i>fuscus</i> *	R,B	58.2	M	P	1	Tr, Tm, Ner, Oc	10	3102
<i>Neoceratium (Ceratium)fuscus</i> var. <i>seta</i> (Ehrenberg) Sournia	R	6.4	M	P	1	Tr, Tm, Ner, Oc		
<i>N. gibberum</i> (Gourret) Gómez, Moreira et López-García var. <i>gibberum</i>	R,B	6.4	M	P	1	Tr, Ner, Oc	20	84
<i>Neoceratium (Ceratium)gibberum</i> var. <i>dispar</i> (Pouchet) Sournia	R	2.1	M	P	1	Tr, Ner, Oc		
<i>Neoceratium (Ceratium)gibberum</i> var. <i>subaequale</i> Jørgensen	R	2.7	M	P	1	Tr, Ner, Oc		
<i>N. gravidum</i> (Gourret) Gómez, Moreira et López-García var. <i>gravidum</i>	R	0.6	M	P	1	Tr, Ner, Oc		
<i>Neoceratium (Ceratium)gravidum</i> var. <i>elongata</i> Wood	R	0.3	M	P	1	Tr, Ner, Oc		
<i>N. hexacanthum</i> (Gourret) Gómez, Moreira et López-García	R	1.2	M	P	4	Tr, Sbt, Ner, Oc		

## Apéndice 1. Continuación.

Taxa	M	Frec.	N	H	NO	Distribución Global	Abundancia céls. L <sup>-1</sup>	
							Mín.	Máx.
<i>N. horridum</i> (Gran) Gómez, Moreira et López-García var. <i>horridum</i>	R,B	6.4	M	P	1	Tm, Sbt, Oc	20	1124
<i>Neoceratium</i> ( <i>Ceratium</i> ) <i>horridum</i> var. <i>molle</i> Böhm	R,B	0.9	M	P	1	Tm, Tr, Ner, Oc	12	67
<i>N. inflatum</i> (Kofoid) Gómez, Moreira et López-García	R,B	0.6	M	P	1	Tm, Tr, Ner, Oc	10	20
<i>N. kofoidii</i> (Jørgensen) Gómez, Moreira et López-García	R,B	17.6	M	P	1	Tr, Tm, Ner, Oc	20	1960
<i>N. lineatum</i> (Ehrenberg) Gómez, Moreira et López-García	R,B	2.1	M	P	1	Tr, Atl. norte	28	977
<i>N. longirostrum</i> (Gourret) Gómez, Moreira et López-García	R,B	1.5	M	P	1	Tr, Sbt, Ner, Oc	10	20
<i>N. longissimum</i> (Schröder) Gómez, Moreira et López-García	R	0.3	M	P	1	Tm, Tr, Ner, Oc		20
<i>N. lunula</i> (Schimper ex Karsten) Gómez, Moreira et López-García	R,B	3.0	M	P	4	Tr, Sbt, Ner, Oc	10	59
<i>Neoceratium</i> ( <i>Ceratium</i> ) <i>lunula</i> var. <i>robustum</i> F.J.R. Taylo	R	0.6	M	P	4	Tr, Sbt, Ner, Oc		
<i>N. macroceros</i> F.J.R. Taylo var. <i>macroceros</i>	R,B	15.5	M	P	4	Tr, Ner, Oc	20	558
<i>Neoceratium</i> ( <i>Ceratium</i> ) <i>macroceros</i> var. <i>gallicum</i> (Kofoid) Sournia	R	0.6	M	P	4	Tr, Ner, Oc		
<i>N. massiliense</i> (Gourret) Gómez, Moreira et López-García var. <i>massiliense</i>	R,B	23.9	M	P	1	Tm, Tr, Ner, Oc	20	1069
<i>Neoceratium</i> ( <i>Ceratium</i> ) <i>massiliense</i> var. <i>armatum</i> (Karsten) Jørgensen	R	2.4	M	P	1	Tm, Tr, Ner		
<i>N. minutum</i> (Jørgensen) Gómez, Moreira et López-García	R,B	4.2	M	P	1	Tr, Tm, Ner, Oc	16	1474
<i>N. pentagonum</i> (Gourret) Gómez, Moreira et López-García	R,B	3.0	M	P	4	Tr, Sbt, Ner, Oc	12	43
<i>N. praelongum</i> (Lemmermann) Gómez, Moreira et López-García	R	1.2	M	P	1	Tr, Ner, Oc		
<i>N. ranipes</i> (Cleve) Gómez, Moreira et López-García	R	1.2	M	P	1	Tr, Sbt, Ner, Oc		
<i>N. reflexum</i> (Cleve) Gómez, Moreira et López-García	R	2.1	M	P	1	Tr, Ner, Oc		
<i>N. setaceum</i> (Jørgensen) Gómez, Moreira et López-García	R	0.3	M	P	1	Tr, Ner, Oc		

## Apéndice 1. Continuación.

Taxa	M	Frec.	N	H	NO	Distribución Global	Abundancia céls. L <sup>-1</sup>	
							Mín.	Máx.
<i>N. symmetricum</i> (Pavillard) Gómez, Moreira et López-García var. <i>symmetricum</i>	R	4.2	M	P	1	Tr, Ner, Oc		
<i>Neoceratium</i> ( <i>Ceratium</i> ) <i>symmetricum</i> var. <i>coarctatum</i> (Pavillard) Graham et Bronnikovsky	R	0.6	M	P	1	Tm, Tr, Ner, Oc		
<i>N. tenue</i> (Ostenfeld et J. Schmidt) Gómez, Moreira et López-García	R	0.6	M	P	1	Tm, Ner, Oc		
<i>N. teres</i> (Kofoid) Gómez, Moreira et López-García	R,B	6.4	M	P	1	Tr, Sbt, Ner, Oc	10	20
<i>N. trichoceros</i> (Ehrenberg) Gómez, Moreira et López-García	R,B	25.2	M	P	1	Tm, Tr, Ner, Oc	20	779
<i>N. tripos</i> (Ehrenberg) Gómez, Moreira et López-García var. <i>tripos</i> *	R,B	22.7	M	P	1	Tm, Ner, Oc	20	653
<i>Neoceratium</i> ( <i>Ceratium</i> ) <i>tripos</i> var. <i>atlanticum</i> (Ostenfeld) Paulsen	R,B	2.1	M	P	1	Tm, Tr, Ner, Oc	15	20
<i>Neoceratium</i> ( <i>Ceratium</i> ) <i>tripos</i> var. <i>pulchellum</i> Schröder	R	1.5	M	P	1	Tr, Tm, Ner, Oc		
<i>N. vultur</i> (Cleve) Gómez, Moreira et López-García	R,B	5.5	M	P	4	Tr, Sbt, Ner, Oc	571	761
<i>Neoceratium</i> ( <i>Ceratium</i> ) <i>vultur</i> f. <i>japonicum</i> (Schröder) Wood	R	4.6	M	P	4	Tr, Ner, Oc		
<i>Neoceratium</i> ( <i>Ceratium</i> ) <i>vultur</i> f. <i>recurvum</i> (Jørgensen) Schiller	R	0.9	M	P	4	Tr, Ner, Oc		
<i>Neoceratium</i> ( <i>Ceratium</i> ) <i>vultur</i> f. <i>sumatranum</i> (Karsten) Sournia	R	0.6	M	P	4	Tr, Sbt, Ner, Oc		
<i>Neoceratium</i> sp.	B	1.2	M	P	1	Tr, Ner,	20	193
<i>Noctiluca scintillans</i> (Macartney) Kofoid et Swezy*	R,B	11.2	H	P	1	Tm, Ner	32	3144
<i>Oodinium</i> sp.	B	0.3	H	P	2	Tm, Ner	20	108
<i>Ornithocercus galea</i> (Pouchet) Abé	R,B	3.9	F	P	1	Tm, Tr, Oc	15	30
<i>O. heteroporus</i> Kofoid	R,B	3.0	F	P	1	Tm, Tr	20	43
<i>O. magnificus</i> Stein	R,B	19.7	F	P	1	Tm, Tr	10	122
<i>O. orbiculatus</i> Kofoid et Michener	R	0.3	F	P	1	Tr, Oc		
<i>O. quadratus</i> Schütt	R	4.2	F	P	1	Tm, Tr		
<i>O. splendidus</i> Schütt	R	0.3	F	P	1	Tm, Tr		
<i>O. steinii</i> Schütt	R,B	12.1	F	P	1	Tr, Ner	40	474



## Apéndice 1. Continuación.

Taxa	M	Frec.	N	H	NO	Distribución Global	Abundancia céls. L <sup>-1</sup>	
							Mín.	Máx.
<i>O. thumii</i> (A. Schmidt) Kofoid et Skogsberg	R,B	16.7	F	P	1	Tr, Sbt	20	88876
<i>Oxyphysis oxytoxoides</i> Kofoid	B	1.2	H	P	1	Tm, Tr, Ner	40	779
<i>Oxytoxum caudatum</i> Schiller	B	2.7	F	P	1	Tm, Oc	20	2516
<i>O. laticeps</i> Schiller	B	0.9	F	P	1	Tm, Ner, Oc	20	175
<i>O. nanum</i> Halldal	B	0.9	F	P	1	Tr, Tm, Ner, Oc	40	356
<i>O. ovale</i> Schiller	B	1.2	F	P	1	Tm, Oc	80	2406
<i>O. parvum</i> Schiller	B	0.3	F	P	1	Tm, Tr, Oc		20
<i>O. sceptrum</i> (Stein) Schröder	R,B	4.6	F	P	1	Tm, Tr, Oc	20	499
<i>O. scolopax</i> Stein	R,B	3.9	F	P	1	Tr, Tm, Oc	10	1477
<i>O. variabile</i> Schiller	R	0.3	F	P	1	Tr, Sbt, Oc		
<i>O. sp. 1</i>	B	7.9	F	P	1	Tr, Oc	10	3144
<i>O. sp. 2</i>	B	0.3	F	P	1	Tr, Oc		30
<i>Peridiniella danica</i> (Paulsen) Okolodkov et Dodge	R	0.3	F	P	1	Tm, Tr, Ner		
<i>Peridinium quinquecorne</i> Abé*	R,B	8.8	F	P	1	Tr, Tm, Ner	10	1112
<i>Phalacroma acutum</i> (Schütt) Pavillard	B	0.6	M	P	1	Tm, Ner, Oc	20	653
<i>P. argus</i> Stein	R	1.5	M	P	1	Tr, Tm, Ner, Oc		
<i>P. cuneus</i> Schütt	R,B	4.2	M	P	1	Tm, Tr, Ner, Oc	20	558
<i>P. dolychopterigium</i> Murray et Whitting	R	0.3	M	P	1	Tm, Tr, HS Ner		
<i>P. doryphorum</i> Stein	R,B	20.3	M	P	1	Tr, Ner, Oc	20	715
<i>P. favus</i> Kofoid et Michener	R	3.6	M	P	1	Tm, Tr, Oc		
<i>P. hindmarchii</i> Murray et Whitting	R	0.3	M	P	1	Tr, Oc		
<i>P. mitra</i> Schütt**	R,B	2.7	M	P	1	Tm, Tr, Ner, Oc	10	38
<i>P. mucronatum</i> Kofoid et Skogsberg	B	0.3	M	P	1	Tm, Oc	20	327
<i>P. operculoides</i> Schütt	R,B	0.6	M	P	1	Tm, Oc	30	711
<i>P. ovum</i> Schütt	R	0.3	M	P	1	Tr, Oc		
<i>P. porodictyum</i> Stein	R,B	5.5	M	P	1	Tm, Tr, Oc	45	120
<i>P. rapa</i> Stein**	R,B	4.6	M	P	1	Tm, Tr, Ner, Oc	10	40
<i>P. rotundata</i> (Claparède et Lachmann) Kofoid et Michener**	R,B	6.0	M	P	1	Tm, Tr, Oc	10	721
<i>P. sp.</i>	B	3.6	M	P	1	Tr, Oc	20	273
<i>Podolampas bipes</i> Stein	R,B	16.0	F	P	1	Tr, Oc	13	1307
<i>P. palmipes</i> Stein	R,B	7.3	F	P	1	Tr, Sbt, Ner, Oc	13	1124
<i>P. reticulata</i> Kofoid	R	1.5	F	P	1	Tr, Tm, Oc		
<i>P. spinifer</i> Okamura	R,B	2.1	F	P	1	Tr, Oc	20	163

## Apéndice 1. Continuación.

Taxa	M	Frec.	N	H	NO	Distribución Global	Abundancia céls. L <sup>-1</sup>	
							Mín.	Máx.
<i>Polykrikos kofoidii</i> Chatton	B	6.0	H	P	1	Tm, Tr, Ner, Oc	40	6533
<i>P. schwartzi</i> Bütschli	B	10.6	H	P	1	Tr, Tm, Ner	24	51630
<i>Pronoctiluca acuta</i> (Lohmann) J. Schiller	B	4.2	H	P	1	Tm, Tr, Ner	20	1778
<i>P. pelagica</i> Fabre-Domergue	R,B	3.0	H	P	1	Tm, Ner	43	2503
<i>P. rostrata</i> F.J.R. Taylor	R,B	7.9	H	P	1	Tm, Tr, Ner	20	3428
<i>P. spinifera</i> (Lohmann) Schiller	B	0.3	H	P	1	Tm, Ner		40
<i>Prorocentrum compressum</i> (Bailey) Abé ex Dodge	R,B	23.3	F	P	1	Tm, Tr, Ner	10	4572
<i>P. gracile</i> Schütt	R,B	73.9	F	P	1	Tr, Tm, Ner	10	12385
<i>P. lenticulatum</i> (Matzenauer) F.J.R. Taylor	B	0.6	F	P	1	Tm, Pac, Ner	20	40
<i>P. maximum</i> (Gourret) Schiller	R,B	9.1	F	P	1	Tm, Tr, Ner	20	818
<i>P. micans</i> Ehrenberg*	R,B	61.2	F	P	1	Tm, Tr, Ner	10	15917
<i>P. minimum</i> (J. Pavillard) J. Schiller**	R,B	9.1	F	P	1	Tm, Tr, HN, Ner	43	5879
<i>P. oblongum</i> (Schiller) F.J.R. Taylor	R	1.5	F	P	1	Tm, Tr		
<i>P. rathymum</i> Loeblich, Shirley et R.J. Schmidt	R,B	4.9	F	T	1	Tr, Tm, Ner	40	716
<i>P. rostratum</i> F. Stein	R,B	11.5	F	P	1	Tr, Sbt, Ner	10	22225
<i>P. sigmoides</i> Böhm	R,B	3.9	F	P	1	Tm, Tr, Ner	18	654
<i>P. triestinum</i> Schiller*	R,B	31.5	F	P	1	Tm, Tr, Ner	10	7355
<i>P. sp. 1</i>	B	6.9	F	P	1	Tr, Ner	20	3593
<i>P. sp. 2</i>	B	0.9	F	P	1	Tr, Ner	20	40
<i>Protoceratium reticulatum</i> (Claparède et Lachmann) Bütschli**	R,B	6.9	F	P	1	Tr, Tm, Ner	10	571
<i>P. spinulosum</i> (Murray et Whitting) Schiller	R,B	0.9	F	P	1	Tr, Tm, Oc	200	1006
<i>Protoperidinium abei</i> (Paulsen) Balech	R,B	12.4	H	P	1	Tm, Tr, Ner, Oc	20	653
<i>P. bipes</i> (Paulsen) Balech	R,B	8.2	H	P	1	Tm, Tr, Ner	20	1423
<i>P. bispinum</i> (Schiller) Balech	B	0.3	H	P	1	Tm, Ner, Pac		100
<i>P. brochii</i> (Kofoid et Swezy) Balech	R,B	16.7	H	P	1	Tm, Ner, Oc	13	653
<i>P. capurroi</i> (Balech) Balech	B	0.3	H	P	1	Tr, Tm, Ner		89
<i>P. cassum</i> (Balech) Balech var. <i>cassum</i>	R,B	13.9	H	P	1	Tm, Ner, Oc	20	3731
<i>P. cassum</i> var. <i>decens</i> (Balech) Balech	B	0.9	H	P	1	Tr, Tm, Ner, Oc	40	1067

## Apéndice 1. Continuación.

Taxa	M	Frec.	N	H	NO	Distribución Global	Abundancia céls. L <sup>-1</sup>	
							Mín.	Máx.
<i>P. cerasus</i> (Paulsen) Balech	R,B	9.4	H	P	1	Tm, Tr, Ner, Oc	35	2406
<i>P. claudicans</i> (Paulsen) Balech	B	8.5	H	P	1	Tr, Tm, Ner	20	980
<i>P. compressum</i> (Abé) Balech	R,B	3.3	H	P	1	Tm, Tr, Ner, Oc	33	139
<i>P. conicoides</i> (Paulsen) Balech	B	0.6	H	P	1	Tm, Ner	13	90
<i>P. conicum</i> (Gran) Balech	R,B	45.8	H	P	1	Tm, Tr, Ner	20	4390
<i>P. corniculum</i> (Kofoid et Michener) Taylor et Balech	B	4.9	H	P	1	Tr, Pac	20	4268
<i>P. crassipes</i> (Kofoid) Balech	R,B	4.2	H	P	1	Tm, Tr, Ner	67	96
<i>P. cristatum</i> Balech	B	0.6	H	P	1	Tr, Ner	20	40
<i>P. denticulatum</i> (Gran et Braarud) Balech	B	0.3	H	P	4	Tr, Tm, Ner		48
<i>P. depressum</i> (Bailey) Balech	R,B	17.3	H	P	1	Tm, Tr, Ner	20	4102
<i>P. diabolus</i> (Cleve) Balech	R	0.3	H	P	1	Tr, Tm, Ner, Oc		
<i>P. divaricatum</i> (Meunier) Parke et Dodge	B	11.5	H	P	1	Tm, Ner, Oc	16	1825
<i>P. divergens</i> (Ehrenberg) Balech	R,B	51.5	H	P	1	Tr, Tm, Ner	20	4564
<i>P. elegans</i> (Cleve) Balech	R,B	7.3	H	P	1	Tr, Sbt, Oc	13	394
<i>P. excentricum</i> (Paulsen) Balech	R,B	10.3	H	P	1	Tr, Tm, Ner, Oc	20	520
<i>P. grande</i> (Kofoid) Balech	R,B	36.1	H	P	1	Tr, Sbt, Oc	16	9136
<i>P. grani</i> (Ostenfeld) Balech	R,B	21.8	H	P	1	Tm, Fr, Ner, Oc	20	3144
<i>P. hirobis</i> (Abé) Balech	R,B	7.6	H	P	1	Tm, Ner, Oc	13	767
<i>P. incognitum</i> (Balech) Balech	B	0.3	H	P	1	Tr, Ner		80
<i>P. joergenseni</i> (Balech) Balech	R,B	1.2	H	P	1	Tr, Ner, Oc	40	160
<i>P. latidorsale</i> (Dangeard) Balech	R,B	22.7	H	P	1	Tm, Ner, Oc	21	2835
<i>P. latispinum</i> (Mangin) Balech	R,B	19.1	H	P	1	Tm, Tr, Ner, Oc	13	5662
<i>P. latissimum</i> (Kofoid) Balech	R,B	9.1	H	P	1	Tr, Oc	53	567
<i>P. leonis</i> (Pavillard) Balech	R,B	6.1	H	P	1	Tm, Tr, Ner, Oc	28	154
<i>P. metanatum</i> (Balech) Balech	B	0.9	H	P	1	Tm, Oc	47	454
<i>P. minusculum</i> Pavillard	R,B	8.5	H	P	1	Tr, Ner	43	9919
<i>P. mite</i> (Pavillard) Balech	R,B	10.3	H	P	1	Tr, Tm, Ner	20	1778
<i>P. obtusum</i> (Karsten) Parke et Dodge	R,B	4.2	H	P	1	Tm, Tr, Ner	20	163
<i>P. oceanicum</i> (Vanhöffen) Balech	R,B	26.4	H	P	1	Tm, Tr, Ner, Oc	20	5005
<i>P. ovatum</i> Pouchet	R,B	6.7	H	P	1	Tm, Ner, Oc	24	2754
<i>P. ovum</i> (Paulsen) Balech	R,B	7.9	H	P	1	Tm, Ner, Oc	20	871
<i>P. parcum</i> (Balech) Balech	B	0.6	H	P	1	Tm, Ner, Oc	81	280
<i>P. cf. parvicollum</i> (Balech) Balech	B	1.5	H	P	1	Fr, Tm, Ner	58	4497
<i>P. parviventer</i> (Gaarder) Balech	B	14.6	H	P	1	Tm, Tr, Ner	24	2564

## Apéndice 1. Continuación.

Taxa	M	Frec.	N	H	NO	Distribución Global	Abundancia céls. L <sup>-1</sup>	
							Mín.	Máx.
<i>P. parvispinum</i> Balech	R	0.6	H	P	1	Tr, Tm, Ner		
<i>P. pellucidum</i> Bergh	R	0.3	H	P	1	Tm, Tr, Ner, Oc		
<i>P. pentagonum</i> (Gran) Balech	R,B	23.3	H	P	1	Tm, Tr, Ner, Oc	20	789
<i>P. punctulatum</i> (Gran) Balech	R,B	12.7	H	P	1	Tm, Tr, Ner, Oc	20	1307
<i>P. pyriforme</i> (Paulsen) Balech	R,B	2.1	H	P	1	Tm, Ner, Oc	40	474
<i>P. pyrum</i> (Balech) Balech	R,B	26.4	H	P	1	Tr, Tm, Ner	18	7660
<i>P. quarnerense</i> (Schröder) Balech	R,B	21.5	H	P	1	Tr, Sbt, Ner, Oc	13	192
<i>P. robustum</i> (Meunier) Hernández-Becerril	R	0.3	H	P	1	Tr, Pac.		
<i>P. roseum</i> (Paulsen) Balech	R	1.5	H	P	1	Tm, Ner, Oc		
<i>P. solidicorne</i> (Mangin) Balech	B	0.3	H	P	1	Tr, Sbt, Ner, Oc		30
<i>P. steinii</i> (Jørgensen) Balech	B	1.5	H	P	1	Tm, Tr, Ner, Oc	20	2845
<i>P. subpyriforme</i> (Dangeard) Balech	R,B	2.4	H	P	1	Tm, Ner, Oc	29	3428
<i>P. subsphaericum</i> (Balech) Balech	R,B	5.5	H	P	1	Tm, Ner, Oc	27	4497
<i>P. tenuissimum</i> (Kofoid) Balech	R,B	0.9	H	P	1	Tr, Tm, Ner, Oc	50	22195
<i>P. thorianum</i> (Paulsen) Balech	R,B	1.5	H	P	1	Tm, Tr	50	76
<i>P. tristylum</i> (Stein) Balech	R	0.3	H	P	1	Tm, Ner, Oc		
<i>P. tuba</i> (Schiller) Balech	R,B	3.0	H	P	1	Tm, Ner, Oc	14	160
<i>P. venustum</i> (Matzenauer) Balech	R,B	10.6	H	P	1	Tm, Tr, Oc	20	2453
<i>P. vulgare</i> Balech	B	0.6	H	P	1	Tm, Ner, Oc	13	35
<i>P. sp. 1</i>	B	25.5	H	P	1	Tr, Ner	10	4960
<i>P. sp. 2</i>	B	17.9	H	P	1	Tr, Ner	10	3920
<i>Ptychodiscus noctiluca</i> Murray ex Haeckel	R	0.6	M	P	1	Tm, Tr, Ner, Oc	20	120
<i>Pyrocystis fusiformis</i> Wyville-Thompson ex Blackmann	R	0.9	F	P	2	Tr, Oc		
<i>P. gerbaulti</i> Pavillad	R	1.5	F	P	2	Tr, Oc		
<i>P. lunula</i> (Schütt) Schütt	R,B	1.2	F	P	2	Tr, Oc	10	20
<i>P. noctiluca</i> Stein	R,B	8.2	F	P	2	Tr, Oc	20	3688
<i>P. robusta</i> Kofoid	R,B	11.2	F	P	2	Tr, Oc	33	2020
<i>Pyrodinium bahamense</i> var. <i>compressum</i> (Böhm) Steidinger, Tester et Taylor**	R,B	34.8	F	P	4	Tr, Ner, Oc	20	773554
<i>Pyrophacus horologium</i> Stein	R,B	14.2	F	P	1	Tr, Tm, Ner, Oc	20	2453
<i>P. steinii</i> (Schiller) Wall et Dale	R,B	26.9	F	P	1	Tr, Tm, Ner, Oc	20	1307
<i>P. vancampoae</i> (M. Rossignol) Wall et Dale	R	1.2	F	P	1	Tm, Tr, Ner, Oc		
<i>Scaphodinium mirabile</i> Margalef	R,B	1.2	H	P	1	Tr, Tm, Oc	37	65

## Apéndice 1. Continuación.

Taxa	M	Frec.	N	H	NO	Distribución Global	Abundancia céls. L <sup>-1</sup>	
							Mín.	Máx.
<i>Schuetiella mitra</i> (Schütt) Balech	R	0.9	F	P	1	Tr, Oc		
<i>Scrippsiella trochoidea</i> (Stein) Steidinger et Balech*	R,B	23.3	F	P	1	Tr, Tm, Ner	25	11123
<i>S. sweeneyae</i> Balech	B	21.2	F	P	1	Tm, Ner	39	27127
<i>S. sp. 1</i>	B	40.0	F	P	1	Tr, Ner	40	268110
<i>S. sp. 2</i>	B	15.2	F	P	1	Tr, Ner	20	66863
<i>Spatulodinium pseudonoclituca</i> (Pouchet) J. Cachon et M. Cachon ex Loeblich Jr. et Loeblich III	B,V	0.6	H	P	1	Tr, Tm, Oc	77	78
<i>Spiraulax jollifei</i> (Murray et Whitting) Kofoid	R	0.9	F	P	1	Tr, Oc		
<i>S. kofoidii</i> Graham	R	1.5	F	P	1	Tr, Sbt, Ner, Oc		
<i>Takayama cf. cladochroma</i> (Larsen) de Salas, Bolch et Hallegraef**	V	0.3	F		1	Sbt, Ner		
<i>Torodinium teredo</i> (Pouchet) Kofoid et Swezy	B	5.5	F	P	1	Tm, Tr, Ner, Oc	38	3201
<i>T. robustum</i> Kofoid et Swezy	B	38.5	F	P	1	Tr, Tm, Ner	20	8051
<i>Warnowia juno</i> (Schütt) Schiller	B	18.8	H	P	1	Tr, Tm, Ner	13	2369
<i>W. maxima</i> (Kofoid et Swezy) Lindemann	B	6.9	H	P	1	Tr, Tm, Ner	20	608
<i>W. polyphemus</i> (Pouchet) Schiller	B	16.4	H	P	1	Tr, Tm, Ner, Oc	16	5556
<i>W. rosea</i> (Pouchet) Schiller	B	7.6	H	P	1	Tr, Tm, Ner	20	2503
<i>W. violacens</i> (Kofoid et Swezy) Lindemann	V	0.9	H	P	1	Tm, Ner, Oc	22	40
<b>División Heterocontophyta</b>								
<i>Chattonella marina</i> var. <i>antiqua</i> (Hada) Demura et Kawachi**	B,V	1.8	F	P	1	Tm, Ner, Oc	48	87
<i>Dictyocha fibula</i> Ehrenberg var. <i>fibula</i>	R,B	24.9	F	P	1	Tm, Oc	10	4195
<i>D. fibula</i> var. <i>robusta</i> Schrader et Murray	B	1.8	F	P	1	Tm, Ner	24	108
<i>Octactis octonaria</i> (Ehrenberg) Hovasse	B	6.9	F	P	1	Tm, Oc	27	4482
<i>Fibrocapsa japonica</i> Toriumi et Takano**	V	0.6	F	P	1	Tm, Ner, Oc		
cf. <i>Hillea</i> sp.	B	0.3	F	P	1	Tm, Tr, Ner	283	35626

Apéndice 1. Continuación.

Taxa	M	Frec.	N	H	NO	Distribución Global	Abundancia céls. L <sup>-1</sup>	
							Mín.	Máx.
<b>División Prymnesiophyta</b>								
<i>Calciosolenia murrayi</i> Gran	R	0.6	F	P	1	Tm, Oc		
<i>Coccolithus</i> sp.	B	1.5	F	P	1	Tm, Oc	89	3972
<i>Phaeocystis</i> sp.*	B	6.9	F	P	3	Tm, Ner, Oc	55	202899
<i>Umbilicosphaera</i> cf. <i>sibogae</i> (Weber- van Bosse) Gaarder	B	0.3	F	P	1	Tm, Tr, Oc	20	667
<b>División Chlorophyta</b>								
<i>Pediastrum clathratum</i> (Schroder) Lemmermann	B	0.3	F	P	3	Dul.		40
<i>P. duplex</i> Meyen	B	0.3	F	P	3	Dul.		80
<b>División Euglenophyta</b>								
<i>Euglena pascheri</i> Swirenko	B,V	47.3	F	P	1	Ner	10	72418
<i>Eutreptia marina</i> da Cunha	B	12.4	F	P	1	Ner	58	528
<b>División Cyanophyta</b>								
<i>Rhichelia intracelullaris</i> Schmidt	R,B	0.3	F	P	4	Ner		856
<i>Synechococcus</i> sp.	B,V	0.6	F	P	2	Ner	10	698
<i>Synechocystis</i> sp.	B,V	0.3	F	P	2	Ner		715
<i>Trichodesmium erythraeum</i> Ehrenberg**	R,B	1.2	F	P	4	Tr, Tm, Oc	20	212541
<i>T.</i> sp.	R,B	0.3	F	P	2	Tr, Ner	20	597
Phylum Zoomastigophora Choanoflagelado	B	3.9	H	P	1	Tr, Ner, Oc	20	280

## APÉNDICE 2

Esquema de clasificación de los taxa por división algal, hasta nivel de género; entre paréntesis se especifica el número de taxa de cada género registrados en la Bahía de Acapulco.

---

### División Bacillariophyta

- |   |   |
|---|---|
| Clase Coscinodiscophyceae Round et Crawford       | Familia Heliopeltaceae Smith                        |
| Subclase Thalassiosirophyceidae Round et Crawford | <i>Actinoptychus</i> Ehrenberg (6)                  |
| Orden Thalassiosirales Glezer et Makarova         | Orden Asterolamprales Round et Crawford             |
| Familia Thalassiosiraceae Lebour                  | Familia Asterolampraceae Smith                      |
| <i>Planktoniella</i> Schütt (2)                   | <i>Asteromphalus</i> Ehrenberg (6)                  |
| <i>Thalassiosira</i> Cleve emend. Hasle (11)      | <i>Spatangidium</i> Brébisson (1)                   |
| Familia Skeletonemataceae Lebour                  | Subclase Biddulphiophycidae Round et Crawford       |
| <i>Detonula</i> Schütt ex De Tony (1)             | Orden Triceratiales Round et Crawford               |
| <i>Skeletonema</i> Greville (4)                   | Familia Triceratiaceae (Schütt) Lemmermann          |
| Familia Stephanodiscaceae Glezer et Makarova      | <i>Cerataulus</i> Ehrenberg (1)                     |
| <i>Cyclotella</i> Kützing (2)                     | <i>Eupodiscus</i> Bailey (1)                        |
| Familia Lauderiaceae (Schütt) Lemmermann          | <i>Odontella</i> C.A. Agardh (4)                    |
| <i>Lauderia</i> Cleve (1)                         | <i>Triceratium</i> Ehrenberg (2)                    |
| Subclase Coscinodiscophycidae Round et Crawford   | Familia Plagiogrammaceae De Toni                    |
| Orden Melosirales Crawford                        | <i>Plagiogramma</i> Greville (1)                    |
| Familia Melosiraceae Kützing                      | Orden Biddulphiales Krieger                         |
| <i>Melosira</i> Agardh (1)                        | Familia Biddulphiaceae Kützing                      |
| Familia Stephanopyxidae Nikolaev                  | <i>Biddulphia</i> Gray (3)                          |
| <i>Stephanopyxis</i> (Ehrenberg) Ehrenberg (2)    | <i>Isthmia</i> Agardh (1)                           |
| Orden Paraliales Crawford                         | Orden Hemiaulales Round et Crawford                 |
| Familia Paraliaceae Crawford                      | Familia Hemiaulaceae Heiberg                        |
| <i>Paralia</i> Heiberg (1)                        | <i>Cerataulina</i> H. Peragallo ex Schütt (1)       |
| Orden Aulacoseirales Crawford                     | <i>Climacodium</i> Grunow (1)                       |
| Familia Aulacoseiraceae Crawford                  | <i>Eucampia</i> Ehrenberg (2)                       |
| <i>Aulacoseira</i> Thwaites (1)                   | <i>Hemiaulus</i> Heiberg (3)                        |
| Orden Coscinodiscales Round et Crawford           | Familia Bellerocheaceae Crawford                    |
| Familia Coscinodiscaceae Kützing                  | <i>Bellerochea</i> van Heurck emend. von Stosch (2) |
| <i>Coscinodiscus</i> Ehrenberg (8)                | Familia Streptotheceaceae Crawford                  |
| <i>Stellarima</i> Hasle et Sims (1)               | <i>Helicotheca</i> Richard (1)                      |
| Familia Gossleriellaceae Round                    | Subclase Lithodesmiophycidae Round et Crawford      |
| <i>Gossleriella</i> Schütt (1)                    | Orden Lithodesmiales Round et Crawford              |
| Familia Hemidiscaceae Hendey emend. Simonsen      | Familia Lithodesmiaceae Round                       |
| <i>Actinocyclus</i> Ehrenberg (4)                 | <i>Ditylum</i> Bailey (1)                           |
| <i>Azpeitia</i> (Schmidt) Fryxell et Sims (1)     | <i>Lithodesmium</i> Ehrenberg (1)                   |
| <i>Hemidiscus</i> Wallich (3)                     | Subclase Corethrophyceidae Round et Crawford        |
| <i>Roperia</i> Grunow ex Pelletan (1)             | Orden Corethrales Round et Crawford                 |
|   | Familia Corethraceae Lebour                         |
|   | <i>Corethron</i> Castracane (1)                     |

Apéndice 2. Continuación.

---

Subclase Cymatosirophycidae Round et Crawford	<i>Thalassionema</i> (Grunow) Hustedt (6)
Orden Cymatosirales Round et Crawford	<i>Thalassiothrix</i> Cleve et Grunow (1)
Familia Cymatosiraceae Hasle, von Stosch et Syvertsen	Orden Striatellales Round
<i>Campylosira</i> Grunow ex van Heueck (1)	Familia Striatellaceae Kützing
<i>Cymatosira</i> Grunow (1)	<i>Grammatophora</i> Ehrenberg (2)
Subclase Rhizosoleniophycidae Round et Crawford	Orden Climacospheniales Round
Orden Rhizosoleniales Silva	Familia Climacosphemaceae Round
Familia Rhizosoleniaceae De Toni	<i>Climacosphenia</i> Ehrenberg (1)
<i>Dactyliosolen</i> Castracane (2)	Clase Bacillariophyceae Round, Crawford et Mann
<i>Guinardia</i> H. Peragallo (4)	Orden Lyrellales D.G. Mann
<i>Neocalyptrella</i> Hernández-Becerril et Meave del Castillo (1)	Familia Lyrellaceae D.G. Mann
<i>Proboscia</i> Sundström (4)	<i>Lyrella</i> Karajeva (4)
<i>Pseudoguinardia</i> von Stosch (1)	<i>Petronis</i> Stickle et D.G. Mann (1)
<i>Pseudosolenia</i> Sundström (1)	Orden Mastogloiales D.G. Mann
<i>Rhizosolenia</i> Brightwell (13)	Familia Mastogloiaceae Mereschkowsky
Subclase Chaetocerotophycidade Round et Crawford	<i>Mastogloia</i> Thwaites (2)
Orden Chaetocerotales Round et Crawford	Orden Achnanthes Silva
Familia Chaetocerotaceae Ralf in Pritchard	Familia Achnantheaceae Kützing
<i>Bacteriastrum</i> Shadbolt (5)	<i>Achnanthes</i> Bory (3)
<i>Chaetoceros</i> Ehrenberg (48)	Familia Cocconeidaceae Kützing
Orden Leptocylindrales Round et Crawford	<i>Cocconeis</i> Ehrenberg (6)
Familia Leptocylindraceae Lebour	Orden Naviculales Bessey
<i>Leptocylindrus</i> Cleve (3)	Suborden Sellaphorineae D.G. Mann
Clase Fragilariophyceae Round, Crawford et Mann	Familia Pinnulariaceae D.G. Mann
Subclase Fragilariophycidae Round	<i>Pinnularia</i> Ehrenberg (1)
Orden Fragilariales Silva	Suborden Diploneidinae Mann
Familia Fragilariaceae Greville	Familia Diploneidaceae Mann
<i>Asterionellopsis</i> Round (1)	<i>Diploneis</i> Ehrenberg (7)
<i>Fragilaria</i> Lyngbye (1)	Suborden Naviculineae Hendey
<i>Podocystis</i> Bailey (1)	Familia Naviculaceae Kützing
<i>Synedra</i> Ehrenberg (2)	<i>Haslea</i> Simonsen (4)
Orden Licmophorales Round	<i>Navicula</i> Bory (4)
Familia Licmophoraceae Kützing	<i>Trachyneis</i> Cleve (1)
<i>Licmophora</i> Agardh (4)	Familia Pleurosigmataceae Mereschkowsky
Orden Rhapsoneidales Round	<i>Gyrosigma</i> Hassall (2)
Familia Rhapsoneidaceae Forti	<i>Pleurosigma</i> Wm. Smith (7)
<i>Delphineis</i> Andrews (2)	Familia Plagiotropidaceae Mann
Orden Thalassionematales Round	<i>Plagiotropis</i> Cleve (1)
Familia Thalassionemataceae Round	Familia Stauroneidaceae Mann
<i>Lioloma</i> Hasle (2)	<i>Meuniera</i> P.C. Silva (1)
	Orden Thalassiophysales D.G. Mann
	Familia Catenulaceae Mereschkowsky
	<i>Amphora</i> Ehrenberg (6)
	Orden Bacillariales Hendey
	Familia Bacillariaceae Ehrenberg



Apéndice 2. Continuación.

---

<i>Alveus</i> Kaczmarska et Fryxell (1)	<i>Nematodinium</i> Kofoid et Swezy (1)
<i>Bacillaria</i> Gmelin (1)	<i>Warnowia</i> Lindemann (5)
<i>Cylindrotheca</i> Rabenhorst (1)	Familia incierta
<i>Cymatonitzschia</i> Simonsen (1)	<i>Gynogonadinium</i> Gómez (1)
<i>Fragilariopsis</i> Hustedt (1)	Orden Ptychodiscales Fensome et al.
<i>Hantzschia</i> Grunow (1)	Familia Ptychodiscaceae Willey et Hickson
<i>Nitzschia</i> Hassall (10)	Subfamilia Ptychodiscoideae Willey et
<i>Psammodictyon</i> D.G. Mann (2)	Hickson
<i>Pseudo-nitzschia</i> H. Peragallo et Peragallo	<i>Balechina</i> Loeblich et Loeblich (1)
(7)	<i>Ptychodiscus</i> Stein (1)
<i>Tryblionella</i> W. Smith (1)	Familia Amphitholaceae Poche
Orden Rhopalodiales Mann	<i>Achradina</i> Lohmann (1)
Familia Rhopalodiaceae (Karsten)	Familia Brachydiniaceae Sournia
Topachevskyj et Oksiyuk	<i>Brachydinum</i> F.J.R. Taylor (1)
<i>Rhopalodia</i> Müller (1)	<i>Asterodinium</i> Sournia (1)
Orden Surirellales D.G. Mann	Subclase Peridiniphyceae Fensome et al.
Familia Entomoneidaceae Reimer	Orden Gonyaulacales Taylor
<i>Entomoneis</i> Ehrenberg (2)	Suborden Gonyaulacineae
Familia Surirellaceae Kützing	Familia Gonyaulacaceae Lindemann
<i>Campylodiscus</i> Ehrenberg (1)	Subfamilia Cribroperidinioideae Fensome
<i>Surirella</i> Turpin (3)	et al.
<b>División Dinophyta</b>	<i>Lingulodinium</i> Wall (1)
Subdivisión Dinokaryota Fensome et al.	<i>Protoceratium</i> Bergh (2)
Clase Dinophyceae Pascher	Subfamilia Gonyaulacoideae Lindemann
Subclase Gymnodiniiphyceidae Fensome et al.	<i>Gonyaulax</i> Diesing (16)
Orden Gymnodiniales Apstein	<i>Schuettiella</i> Balech (1)
Suborden Gymnodiniineae Apstein	<i>Spiraulax</i> Kofoid (2)
Familia Gymnodiniaceae (Bergh) Lankester	Familia Ceratocoryaceae Lindemann
<i>Akashiwo</i> G. Hansen et O. Moestrup (1)	<i>Ceratocorys</i> Stein (4)
<i>Amphidinium</i> Claparède et Lachmann (4)	Suborden Ceratiineae Fensome et al.
<i>Cochlodinium</i> Schütt (4)	Familia Ceratiaceae Willey et Hickson
<i>Gymnodinium</i> Stein (18)	<i>Neoceratium</i> Gómez, Moreira et López-
<i>Gyrodinium</i> Kofoid et Swezy (10)	García (69)
<i>Karenia</i> G. Hansen et O. Moestrup (8)	Suborden Goniodomineae Fensome et al.
<i>Katodinium</i> Fott (1)	Familia Goniodomaceae Lindemann
<i>Takayama</i> de Salas, Bolch et Hallegraeff	Subfamilia Goniodomioideae Lindemann
(1)	<i>Goniodoma</i> Stein (2)
<i>Torodinium</i> Kofoid et Swezy (2)	Subfamilia Helgolandinioideae Fensome et
Familia Polykrikaceae Kofoid et Swezy	al.
<i>Polykrikos</i> Bütschli (2)	<i>Alexandrium</i> Halim (5)
Familia Warnowiaceae Lindemann	<i>Fragilidium</i> Balech ex Loeblich (2)
<i>Ceraterpodinium</i> Margalef ex Loeblich	<i>Pyrophacus</i> Stein (3)
III (1)	Subfamilia Pyrodinioideae Fensome et al.
<i>Erythrospidinium</i> P.C. Silva (1)	<i>Pyrodinium</i> Plate (1)
<i>Greuetodinium</i> Loeblich III (1)	Familia Pyrocystaceae Apstein
	<i>Pyrocystis</i> Murray ex Haeckel (5)

Apéndice 2. Continuación.

- 
- Suborden incierto (Gonyaulacales) Fensome et al.  
Familia Heterodiniaceae Lindemann  
*Heterodinium* Kofoid (2)  
Familia incierta (Gonyaulacales, Suborden incierto) Fensome et al.  
*Peridiniella* Kofoid et Michener (1)  
Orden Peridiniales Haeckel  
Suborden Heterocapsineae Fensome et al.  
Familia Heterocapsaceae Fensome et al.  
*Heterocapsa* Stein (1)  
Suborden Peridiniineae Haeckel  
Familia Peridiniaceae Ehrenberg  
Subfamilia Calciodinelloideae Fensome et al.  
*Ensiculifera* Balech ex Cox et Arnott (2)  
*Scrippsiella* Balech ex Loeblich III (4)  
Subfamilia Peridinioideae Ehrenberg  
*Peridinium* Ehrenberg (1)  
Familia Congruentidiaceae Schiller  
Subfamilia Congruentidioideae Fensome et al.  
*Protoperidinium* Bergh (62)  
Subfamilia Diplopsalioideae  
*Diplopsalis* Bergh (1)  
*Diplopsalopsis* Meunier (2)  
Familia Podolampaceae Lindemann  
*Blepharocysta* Ehrenberg (1)  
*Podolampas* Stein (4)  
Orden incierto (Suborden Peridinnineae) Fensome et al.  
Familia Oxytoxaceae Lindemann  
*Corythodinium* Loeblich Jr. et Loeblich III (6)  
*Oxytoxum* Stein (10)  
Subclase Dinophysiphycidae Möhn ex Fensome et al.  
Orden Dinophysiales Kofoid  
Familia Amphisoleniaceae Lindemann  
*Amphisolenia* Stein (2)  
Familia Oxyphysiaceae Sournia  
*Oxyphysis* Kofoid (1)  
Familia Dinophysiaceae Stein  
*Dinophysis* Ehrenberg (16)  
*Histioneis* Stein (2)  
*Metaphalacroma* Tai et Skogsberg (1)  
*Ornithocercus* Stein (8)  
*Phalacroma* Stein (15)  
Subclase Prorocentrophycidae Fensome et al.  
Orden Prorocentrales Lemmermann  
Familia Prorocentraceae Stein  
*Prorocentrum* Ehrenberg (13)  
Clase Blastodiniphyceae Fensome et al.  
Orden Blastodiniales Chatton  
Familia Oodiniaceae Chatton  
*Oodinium* Chatton (1)  
Familia Cachonellaceae Silva  
*Dissodinium* Klebs in Pascher (1)  
Familia incierta  
*Chytriodinium* Chatton (1)  
Clase Noctiluciphyceae Fensome et al.  
Orden Noctiluciales Haeckel  
Familia Kofoidiniaceae F.J.R Taylor  
*Kofoidinium* Pavillard (3)  
*Spatulodinium* J. Cachon et M. Cachon (1)  
Familia Leptodiscaceae Taylor  
*Scaphodinium* Kofoid (1)  
Familia Noctilucaceae Saviile-Kent  
*Noctiluca* Suriray (1)  
*Pronoctiluca* Fabre-Domergue (4)  
**División Heterocontophyta**  
Clase Dictyochophyceae Silva  
Orden Dictyochales Haeckel  
Familia Dictyochaceae Lemmermann  
*Dictyocha* Ehrenberg (2)  
*Octactis* Schiller (1)  
Clase Raphidophyceae Chadeffaud  
Orden Chattonellales Thronsen  
Familia Chattonellaceae Thronsen  
*Chattonella* Biecheler (1)  
*Fibrocapsa* Toriumi et Takano (1)  
Clase Cryptophyceae Fritsch  
Orden Chryptomonadales Engler  
Familia Hillaceae Butcher  
*Hillea* Schiller (1)  
**División Prymnesiophyta**  
Clase Prymnesiophyceae Hibberd  
Orden Prymnesiales Papenfuss  
Familia Phaeocystaceae Lagerheim  
*Phaeocystis* Lagerheim (1)

Apéndice 2. Continuación.

---

<p>Orden Coccosphaerales Haeckel                      Familia Calciosoleniaceae Kamptner  <i>Calciosolenia</i> Gran (1)                      Familia Coccolithaceae  <i>Coccolithus</i> Schwarz (1)                      cf. <i>Umbilicosphaera</i> Lohmann (1)</p> <p><b>División Chlorophyta</b>                      Clase Chlorophyceae Christensen                      Orden Chlorococcales Christensen                      Familia Hydrodictyaceae Bourrelly  <i>Pediastrum</i> Meyen (2)</p> <p><b>División Euglenophyta</b>                      Clase Euglenophyceae Schoenichen                      Orden Euglenales Engler                      Familia Euglenaceae Dujardin  <i>Euglena</i> Ehrenberg (1)                      Familia Eutreptiaceae Hollande  <i>Eutreptia</i> Perty (1)</p> <p><b>División Cyanophyta</b>                      Clase Cyanophyceae Chadeffaud                      Orden Chroococcales Agnagnostidis et                      Komámek</p>	<p>Familia Synechococcales Komámek et                      Agnagnostidis  <i>Synechococcus</i> Nägeli (1)                      Familia Merismopediaceae Elekin  <i>Synechocystis</i> Sauvageau (1)                      Orden Nostocales Cavalier-Smith                      Familia Nostocaceae  <i>Richelia</i> Schmidt in Ostefeld et Schmidt                      (1)                      Orden Oscillatoriales Agnagnostidis et                      Komámek                      Familia Oscillatoriaceae Agnagnostidis et                      Komámek  <i>Trichodesmium</i> Ehrenberg (2)</p> <p><b>Phylum Zoomastigophora</b>                      Clase Choanoflagellidea                      Orden Choanoflagellida                      Choanoflagelado (1)</p>
--	---

---