

## **VULNERABILIDAD PARA LA EXPLOTACIÓN SEXUAL EN ADOLESCENTES DE EXTREMA POBREZA DE PUNCHANA, LORETO, 2011**

Carolina M. Pérez Dávila,<sup>1\*</sup> Edwin Zevallos Bazán<sup>1,2</sup>

<sup>1</sup>Facultad de Ciencias de la Salud, Universidad Científica del Perú, Av. José A. Quiñones Km 2.5, Iquitos, Perú.

<sup>2</sup>Facultad de Medicina Humana, Universidad Nacional de la Amazonía Peruana, Av. Colonial s/n-Moronillo, Iquitos, Perú.

\*e-mail: ps.carolinaperez@hotmail.com

### **RESUMEN**

La presente investigación, tiene como objetivo identificar el nivel de vulnerabilidad para la explotación sexual en adolescentes de la Institución Educativa Santa María del Amazonas – Distrito de Punchana 2011. Este estudio tiene un diseño transversal y la metodología aplicada fue la observación directa, mediante la aplicación de encuestas validadas. De los 94 adolescentes encuestados, se determinó que, un total de 6.4% de adolescentes presentan vulnerabilidad alta, 45.7% vulnerabilidad media y 47.9% vulnerabilidad baja. Por otro lado, en cuanto al nivel de vulnerabilidad según edad, se detectó que esta fluctúa entre las edades de 15 a 16 años; en lo que se refiere a sexo, el nivel de vulnerabilidad fue alto tanto en hombres y mujeres (50%).

**Palabras Claves:** Vulnerabilidad, explotación sexual, adolescentes, pobreza extrema, Punchana

## **VULNERABILITY TO SEXUAL EXPLOITATION IN ADOLESCENTS OF EXTREME POVERTY PUNCHANA, LORETO, 2011**

### **ABSTRACT**

Our aim is to identify the level of vulnerability to sexual exploitation in adolescents. This study has a cross-sectional design and the methodology used was direct observation, by applying validated surveys. Of the 94 children surveyed, it was determined that a total of 6.4% of adolescents have high vulnerability, 45.7% medium vulnerability and 47.9% lower vulnerability. Vulnerability was high among adolescents from 15 to 16 years old but similar in both men and women (50%).

**Keywords:** Vulnerability, sexual exploitation, adolescents, extreme poverty, Punchana

## INTRODUCCIÓN

Según la Organización Internacional de trabajo (OIT, 2003), las estadísticas indican que la explotación sexual en niños, niñas y adolescentes representa un importante problema social y de salud en numerosos países y regiones. Por ejemplo España y EEUU reportan que alrededor del 20 al 25% de las niñas y del 10 al 15% de los niños son víctimas de explotación sexual antes de los 17 años. En América Latina más de 20 000 niños de los países más pobres son sometidos a alguna modalidad de explotación sexual y más de 10 000 menores entre los 9 y 16 años de edad son víctimas de explotación sexual (Reca, 2008).

El término de explotación sexual es una violación fundamental de los derechos de la niñez y constituye una forma contemporánea de esclavitud (Reca, 2008). La explotación sexual, abarca el contacto sexual de un adulto con una persona menor de 18 años a cambio de un pago en dinero o especie, sea para el niño, niña, adolescente o una tercera persona (OIT/IPEC, 2007). En el Perú se han registrado entre el 2009 y 2011 más de 300 casos de víctimas de explotación sexual, donde el 55% de las víctimas son menores de edad, un 54.5% son menores de 13 a 17 años, el 2.7% entre 7 y 12 años y 2 casos corresponde a menores de 6 años. Donde el 96.7 % son mujeres y el 3.3 % son varones menores de 18 años (Salas y Campos, 2004).

En Loreto, se han construido y se fortalecen creencias y estereotipos que presentan a la mujer de regional como un objeto de contenido erótico, promoviendo así la idea de que existe mayor libertad sexual, ante lo cual los visitantes tanto nacionales como extranjeros piensan que pueden tener mayor facilidad para acceder a tener relaciones sexuales con menores de edad (OIT/IPEC, 2007).

En el distrito de Punchana, en esta última década se presume que hay un incremento del comercio sexual, focalizado en niños y adolescentes de esta comuna; posiblemente debido a las características socioeconómicas que esta comunidad comparte con otras locaciones donde se ha reconocido el incremento de la explotación sexual como son: pobreza, falta de oportunidades laborales, la baja calidad en la educación y familias disfuncionales.

Basados en lo descrito, el objetivo de nuestro estudio fue determinar el nivel de vulnerabilidad para la explotación sexual en adolescentes de un colegio con gran afluencia de estudiantes que viven en extrema pobreza en el distrito de Punchana durante el 2011.

## MATERIAL Y MÉTODOS

El presente trabajo constituye una investigación de tipo transversal realizado en la Institución Educativa Santa María del Amazonas. La población estuvo conformada por 200 Adolescentes de 12 a 18 años de edad quienes cumplieron con los criterios de inclusión. La muestra la conformaron 94 adolescentes, el muestreo fue sistemático con valor de  $Z = 1.96$  al 95% de confianza, a través de los números randon. La pérdida de la muestra (15%) estuvo condicionada por el criterio de exclusión (Hernández, 2006).

Los criterios de inclusión fueron: Adolescentes de ambos sexos, edad entre 12 a 18 años.

Los criterios de exclusión al estudio: Adolescentes que no pertenecen a la jurisdicción del centro educativo. Adolescentes que no acceden a desarrollar la encuesta.

Técnica: Observación

Instrumento: Encuesta sobre Nivel de Vulnerabilidad en Adolescentes para la Explotación Sexual. (Anexo 1)

Desarrollo y Validación: Este instrumento fue validado por juicio de expertos y aplicado por la Organización No Gubernamental "Capital Humano y Social "CHS" el año 2010, habiéndose demostrado que proporciona una medida correcta de riesgo según el género y edad. La encuesta

consta de 8 preguntas escritas con alternativas (Acuerdo, indiferente, y desacuerdo), de las cuales nos indican vulnerabilidad para la explotación sexual.

Se considera nivel de vulnerabilidad alto, cuando el adolescente responde en desacuerdo de 6 a 8 preguntas (lo que indica que el adolescente es susceptible a ser víctima de explotación sexual), vulnerabilidad media cuando responde en desacuerdo 3 a 5 preguntas (indica que el adolescente es tendiente a ser susceptible a ser víctima de explotación sexual) y bajo cuando responde en desacuerdo de 0 a 2 preguntas (indica que la situación de riesgo del adolescente de ser víctima de explotación sexual es mínima).

## RESULTADOS

Se evaluaron 94 adolescentes de la Institución Educativa "Santa María del Amazonas", con una edad promedio de 15 años de edad. De los 94 adolescentes evaluados el 51.1% de la población de estudio es de sexo femenino.

El 83% de la vulnerabilidad alta para la Explotación sexual se presentó en adolescentes de 15 a 16 años, el 28 % de la vulnerabilidad media se encontraba en la edad de 15 años, y el 22% de la vulnerabilidad baja se encontró a la edad de 13 años.

Los adolescentes con vulnerabilidad alta tuvieron una distribución similar según sexo, el cual equivale a un 50%, mientras que el 60.5% de los adolescentes masculinos presentan vulnerabilidad media frente al 62.2% del sexo femenino que presenta vulnerabilidad baja.

Revisando el detalle del cuestionario, nos llamó la atención los siguientes resultados adicionales sobre tres puntos a): Recibir cosas, ropa, dinero a cambio de favores sexuales es una forma de explotación sexual, se obtuvo, el 61.7% (58) está de acuerdo, el 10.6% (10) se muestra indiferente y un 27.7% (26) en desacuerdo. b) Los extranjeros serán los que provocan la explotación sexual, se obtuvo, que el 57.4% (54) está de acuerdo; el 11.7% (11) se muestra indiferente; y un 30.9% (29) está en desacuerdo. c) En la identificación de que si la pornografía infantil también es una forma de explotación sexual se obtuvo, el 75.5% (71) está de acuerdo; el 7.4% (7) se muestra indiferente y un 17% (16) está en desacuerdo (Anexo 2).

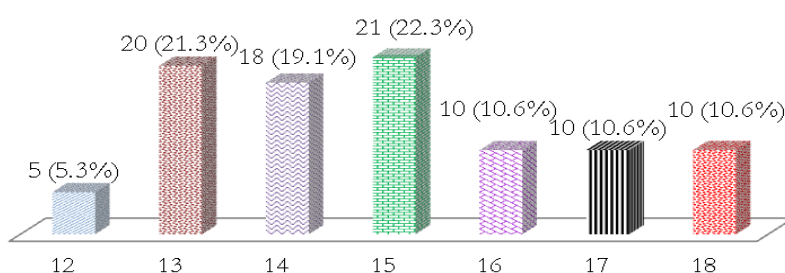

**Gráfico 1.** Distribución de los adolescentes de la Institución Educativa "Santa María del Amazonas", Según Edad

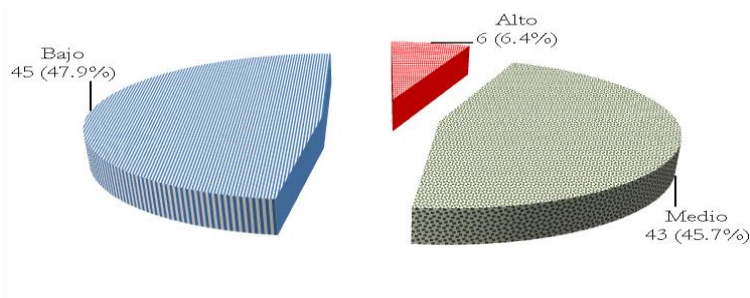

**Gráfico 2.** Nivel de Vulnerabilidad adolescentes de la Institución Educativa "Santa María del Amazonas"

## DISCUSIÓN

La explotación sexual en niños, niñas y adolescentes está generando niveles de preocupación a nivel mundial. Es un problema social que causa una percepción distorsionada de los valores, una perspectiva negativa hacia las personas y la vida, y trae consigo también baja autoestima, depresión, deserción escolar y otros. La zona de Masusa en el distrito de Punchana en la cual se encuentra la Institución Educativa Santa María del Amazonas, cuenta con una alta población infante - juvenil, con alta incidencia de pobreza y violencia, con poco acceso a los servicios sociales básicos y la tolerancia social frente la explotación sexual.

El nivel de vulnerabilidad en los adolescentes demuestra que de cada 100 adolescentes 6 están en alta vulnerabilidad de sufrir explotación sexual y que casi la mitad están en una vulnerabilidad intermedia. Esto posiblemente como resultado de la falta de intervención del Estado, núcleos familiares disfuncionales y desinformados, carencias económicas, entre otros por determinar. Observamos que posiblemente convivir con esta carga socioeconómica repercute en la siquis de las personas, quienes pueden llegar a aceptar que no merecen una vida mejor o que no tienen capacidades o atributos personales para salir de la situación en la que viven. <sup>(3)</sup> Nuestros resultados evidencian diferencia en la vulnerabilidad por sexo, puesto que encontramos la misma vulnerabilidad para hombres y mujeres, mientras que estudios nacionales encuentran mayor vulnerabilidad en las mujeres, pero no difiere en el grupo etéreo o del contexto de pobreza que los rodea (Salas y Campos, 2004; Roca y Rojas, 2004).

Sobre los resultados adicionales, podemos comentar que la ausencia de un soporte normativo ha producido una serie de daños en el núcleo familiar. Las dificultades vinculares se reproducen y acentúan en cada nueva generación. Las carencias económicas, con su correlato de inseguridad cotidiana, la escasez de espacios de socialización -fundamentalmente el de educación formal- la falta de condiciones para desarrollar sus potencialidades, han ido incidiendo en la construcción de una determinada visión del mundo, de una imagen de sí mismo y del lugar que ocupan en la sociedad y desde éste lugar actúan (Rodríguez, 2001).

## RECOMENDACIONES

Fortalecer las capacitaciones de intervención sobre la Explotación Sexual brindadas por la Unidad de Gestión Educativa Loreto, a todas las Instituciones Educativas Estatales y Privadas, más aún a Instituciones Educativas donde exista mayor vulnerabilidad de niños, niñas y adolescentes frente a la Explotación Sexual.

Desarrollar programas de sensibilización sobre el tema de Explotación Sexual en Niños, niñas y adolescentes con la participación de los docentes, alumnos de la Institución Educativa, padres de familia y la comunidad.

Fortalecer las habilidades sociales y los niveles de protección de los alumnos tanto del nivel primario y secundario de la Institución educativa "Santa María del Amazonas" para garantizar su desarrollo integral, pudiendo enfrentar las problemáticas sociales con asertividad y resistencia.

## REFERENCIAS BIBLIOGRÁFICAS

- OIT/ IPEC. 2003. Explotación sexual comercial. Documentos de Trabajo: Reflexiones sobre programas de atención a víctimas. Edt. San José, Costa Rica, 146 pág.
- Reca I, Ávila P, Quintanilla J. 2008. La demanda en la explotación sexual comercial de adolescentes. Edt. Oficina Internacional del Trabajo. Santiago, Chile. 168 pág.
- OIT/IPEC. 2007. Imperdonable. Estudio sobre la explotación sexual comercial de la infancia y adolescencia en el Perú: Iquitos, Cajamarca, Cusco y Lima. Edt. Asociación Vía Libre. Lima, Perú. 114 pág.
- Hernández R, Fernández C y Baptista P. 2006. Metodología de la Investigación. 4ta Edición. México.
- Rodríguez J. 2001. Vulnerabilidad y grupos vulnerables: Un marco de referencia conceptual mirando a los jóvenes. Celade. Santiago de Chile.
- Roca I, Rojas B. 2002. Pobreza y exclusión social: Una aproximación al caso peruano. Lima, Perú.
- Salas JM y Campos A. 2004. Explotación sexual comercial y masculinidad. Edt. OIT/PEC – Programa Internacional para la Erradicación del Trabajo Infantil. 1era Edición.

**Recibido:** 02 Marzo 2012 / **Aceptado:** 22 Abril 2012

## ANEXOS

### Anexo 1: Ficha de recolección de datos

Nivel de vulnerabilidad en adolescentes de la Institución Educativa "Santa María del Amazonas" para la explotación sexual en la zona de Masusa del distrito de Punchana – Iquitos. Noviembre 2011

Fecha:

Sexo: Femenino  Masculino

Edad: \_\_\_\_\_ años

Nota: La encuesta consta de preguntas y respuestas con las siguientes alternativas:

- Acuerdo (A)
- Indiferente (I)
- Desacuerdo (D)

PREGUNTAS	A	I	D
¿Ud. cree por esta zona exista situación de riesgo y explotación sexual en locales nocturnos?			
¿Recibir cosas, ropa, dinero a cambio de favores sexuales es una forma de explotación sexual?			
¿Los padres que protegen mucho a sus hijos disminuyen los riesgos de explotación sexual?			
¿La explotación sexual solo se da en mujeres?			
¿La explotación sexual es un delito aun si las relaciones sexuales son permitidas por los adolescentes?			
¿Ud. Cree que en esta zona la explotación sexual tiene como locales principales los hospedajes?			
¿Los extranjeros serán los que provocan la explotación sexual?			
¿La pornografía infantil también es una forma de explotación sexual?			

### Anexo 2. Respuestas del cuestionario por los adolescentes del IEMPPS "Santa María del Amazonas" para la explotación sexual

PREGUNTAS	A	%	I	%	D	%
¿Ud. cree por esta zona exista situación de riesgo y explotación sexual en locales nocturnos?	79	84.0%	3	3.2%	12	12.8%
¿Recibir cosas, ropa, dinero a cambio de favores sexuales es una forma de explotación sexual?	58	61.7%	10	10.6%	26	27.7%
¿Los padres que protegen mucho a sus hijos disminuyen los riesgos de explotación sexual?	62	66.0%	5	5.3%	27	28.7%
¿La explotación sexual solo se da en mujeres?	26	27.7%	13	13.8%	55	58.5%
5. ¿La explotación sexual es un delito aun si las relaciones sexuales son permitidas por los adolescentes?	61	64.9%	10	10.6%	23	24.5%
6. ¿Ud. Cree que en esta zona la explotación sexual tiene como locales principales los hospedajes?	66	70.2%	10	10.6%	18	19.1%
7. ¿Los extranjeros serán los que provocan la explotación sexual?	54	57.4%	11	11.7%	29	30.9%
8. ¿La pornografía infantil también es una forma de explotación sexual?	71	75.5%	7	7.4%	16	17.0%