

ISSN: 1657-0308 (Impresa)
ISSN: 2357-626X (En línea)

16

Vol.

REVISTA DE ARQUITECTURA

Arquitectura



FACULTAD DE DISEÑO

A ORIENTACIÓN EDITORIAL

La *Revista de Arquitectura* (ISSN 16570308 impresa y ISSN 2357626X en línea) es una publicación seriada, arbitrada mediante revisión por pares, indexada y de libre acceso, donde se publican principalmente resultados de investigación originales e inéditos.

Está dirigida a la comunidad académica y profesional de las áreas afines a la disciplina (Arquitectura y Urbanismo). El primer número se publicó en 1999 y continúa con una periodicidad anual (enero-diciembre). Es editada por la Facultad de Diseño y el Centro de Investigaciones de la Facultad de Diseño –CIFAR– de la UNIVERSIDAD CATÓLICA DE COLOMBIA en Bogotá, Colombia.

La revista se estructura en tres secciones correspondientes a las líneas de investigación activas y aprobadas por la institución y una cuarta correspondiente a la dinámica propia de la Facultad de Diseño.

CULTURA Y ESPACIO URBANO. En esta sección se publican los artículos que se refieren a fenómenos sociales en relación con el espacio urbano, atendiendo aspectos de la historia, el patrimonio cultural y físico, y la estructura formal de las ciudades y el territorio.

PROYECTO ARQUITECTÓNICO Y URBANO. En esta sección se presentan artículos sobre el concepto de proyecto, entendido como elemento que define y orienta las condiciones proyectuales que devienen en los hechos arquitectónicos o urbanos, y la forma como estos se convierten en un proceso de investigación y nuevo de conocimiento. También se presentan proyectos que sean resultados de investigación, que se validan a través de la ejecución y transformación en obra construida del proceso investigativo. También se contempla la publicación de investigaciones relacionadas con la pedagogía y didáctica de la arquitectura, el urbanismo y el diseño.

TECNOLOGÍA, MEDIOAMBIENTE Y SOSTENIBILIDAD. En esta sección se presentan artículos acerca de sistemas estructurales, materiales y procesos constructivos, medioambiente y gestión, relacionados con el entorno social-cultural, ecológico y económico.

DESDE LA FACULTAD. En esta sección se publican artículos generados desde el interior de la Facultad de Diseño relacionados con las actividades de docencia, extensión o internacionalización, las cuales son reflejo de la dinámica y de las actividades realizadas por docentes, estudiantes y egresados; esta sección no puede superar el 20% del contenido con soporte investigativo.

Los objetivos de la *Revista de Arquitectura* son:

- Promover la investigación, el desarrollo y la difusión del conocimiento generado a nivel local, nacional e internacional.
- Conformar un espacio para la construcción de comunidades académicas y la discusión en torno a las secciones definidas.
- Fomentar la diversidad institucional y geográfica de los autores que participan en la publicación.
- Potenciar la discusión de experiencias e intercambios científicos entre investigadores y profesionales.
- Contribuir a la visión integral de la arquitectura, por medio de la concurrencia y articulación de las secciones mediante la publicación de artículos de calidad.
- Publicar artículos originales e inéditos que han pasado por revisión de pares, para asegurar que se cumplen con las normas de calidad, validez científica y ética editorial e investigativa.
- Fomentar la divulgación de las investigaciones y actividades que se desarrollan en la Facultad de Diseño de la UNIVERSIDAD CATÓLICA DE COLOMBIA.

Palabras clave de la Revista de Arquitectura: Arquitectura, diseño, educación arquitectónica, proyecto y construcción, urbanismo.

Key words for Revista de Arquitectura: Architecture, design, architectural education, urban planning, design-build.

Idiomas de publicación: Español, Inglés, Portugués

Título corto: RevArq

A Foto portada:
Centro Cultural Gabriel García Márquez
(2004 – 2008).
Calle 11 No. 5 - 60 Bogotá, Colombia
Arquitecto Rogelio Salmons
Fotografía:
Cristian Camilo Martínez Díaz (2014)
Universidad Católica de Colombia.
Estudiante de la Facultad de Diseño
Sexto semestre
cmmartinez64@ucatolica.edu.co

A El editor y los autores son responsables de los artículos aquí publicados.

Los autores son los responsables del material gráfico publicado.

Esta revista se acoge una licencia Creative Commons (CC) de Atribución – No comercial Compartir igual, 4.0 Internacional: “El material creado puede ser distribuido, copiado y exhibido por terceros si se muestra en los créditos. No se puede obtener ningún beneficio comercial y las obras derivadas tienen que estar bajo los mismos términos de licencia que el trabajo original”.



Para más información:
<http://co.creativecommons.org/tipos-de-licencias/>

Universidad Católica de Colombia (2014, enero-diciembre). *Revista de Arquitectura*, 16, 1-144. ISSN: 1657-0308 E-ISSN 2357626X

A Especificaciones:

Formato: 34 x 24 cm
Papel: Mate 115 g
Tintas: Negro y policromía
Periodicidad: Anual

A CANJE

OBJETIVO:

La *Revista de Arquitectura* está interesada en establecer canje con publicaciones académicas, profesionales o científicas, del área del Diseño, la Arquitectura y el Urbanismo o la educación superior, como medio de reconocimiento y discusión de la producción científica en el campo de acción de la publicación.

MECANISMO:

Para establecer Canje por favor descargar, diligenciar y enviar al correo electrónico de la Revista el formato:

RevArq FP20 Canjes

A CONTACTO

DIRECCIÓN POSTAL:

Avenida Caracas N° 46 - 72. Universidad Católica de Colombia.
Bogotá D.C.- Colombia
Código postal: 111311

Centro de Investigaciones (CIFAR).
Sede El Claustro. Bloque “L”, 4 piso, Diag. 46ª No. 15b - 10.
Arq. César Andrés Eligio Triana

Teléfonos: +57 (1) 3277300 - 3277333
Ext. 3109; 3112 ó 5146
Fax: +57 (1) 2858895

CORREO ELECTRÓNICO:

revistadearquitectura@ucatolica.edu.co
cifar@ucatolica.edu.co

PÁGINA WEB:

www.ucatolica.edu.co Vínculo Publicaciones
<http://portalweb.ucatolica.edu.co/easyWeb2/arquitectura/pages.php/menu/319320363/id/2363/content/revista-de-arquitectura/>

EDITOR:

Mg. en Arq. César Andrés Eligio Triana
celigio@ucatolica.edu.co





UNIVERSIDAD CATÓLICA
de Colombia

UNIVERSIDAD CATÓLICA DE COLOMBIA

PRESIDENTE

Édgar Gómez Betancourt

VICEPRESIDENTE - RECTOR

Francisco José Gómez Ortiz

VICERRECTOR JURÍDICO Y DEL MEDIO UNIVERSITARIO

Edwin de Jesús Horta Vásquez

VICERRECTOR ADMINISTRATIVO

Édgar Gómez Ortiz

DECANO ACADÉMICO

Elvers Medellín Lozano

DIRECTORA DE INVESTIGACIONES

Elisa Urbina Sánchez

DIRECTORA EDITORIAL

Stella Valbuena García

FACULTAD DE DISEÑO

DECANO

Werner Gómez Benítez

DIRECTOR DE DOCENCIA

Jorge Gutiérrez Martínez

DIRECTOR DE EXTENSIÓN

Carlos Beltrán Peinado

DIRECTOR DE INVESTIGACIÓN

Juan Carlos Pérgolis

DIRECTOR DE GESTIÓN DE CALIDAD

Augusto Forero La Rotta

COMITÉ ASESOR EXTERNO

FACULTAD DE DISEÑO

Alberto Miani Uribe

Giovanni Ferroni Del Valle

Samuel Ricardo Vélez

Lorenzo Castro

FACULTAD DE DISEÑO

CENTRO DE INVESTIGACIONES - CIFAR

REVISTA DE ARQUITECTURA

Arquitectura

REVISTA ARBITRADA E INDEXADA

Publindex Categoría B. Índice Bibliográfico Nacional IBN. Colombia.

Redalyc. Red de Revistas Científicas de América Latina y el Caribe, España y Portugal. Sistema de Información Científica. México.

Proquest. ProQuest Research Library ProQuest Research Library ProQuest Research Library Estados Unidos

Ebsco. EBSCOhost Research Databases. Estados Unidos.

Latindex. Sistema Regional de Información en Línea para Revistas Científicas de América Latina, el Caribe, España y Portugal (Directorio y catálogo). México.

Clase. Base de datos bibliográfica de revistas de ciencias sociales y humanidades. Universidad Autónoma México.

Dialnet. Fundación Dialnet - Biblioteca de la Universidad de La Rioja. España.

Actualidad Iberoamericana. (Índice de Revistas) Centro de Información Tecnológica (CIT). Chile.

Arla. Asociación de revistas latinoamericanas de arquitectura.

EDITORIAL

Av. Caracas N° 46 - 72, piso 5

Teléfono: 3277300 Ext. 5145

editorial@ucatolica.edu.co

www.ucatolica.edu.co

IMPRESIÓN:

ESCALA Taller Litográfico

Calle 30 N° 17-52 - (057 1) 2320482

Diciembre de 2014

REVISTA DE ARQUITECTURA

DIRECTOR

Werner Gómez Benítez

EDITOR

César Andrés Eligio Triana

CONSEJO EDITORIAL

Werner Gómez Benítez

Jorge Gutiérrez Martínez

César Andrés Eligio Triana

Carlos Beltrán Peinado

Hernando Verdugo Reyes

EQUIPO EDITORIAL

COORDINADORA EDITORIAL

María Paula Godoy Casasbuenas

mpgodoy@ucatolica.edu.co

DISEÑO Y MONTAJE

Juanita Isaza

juanaisaza@gmail.com

TRADUCTORA

Diana Carolina Peláez Rodríguez

dc.pelaez@uniandes.edu.co

CORRECTORA DE ESTILO

María José Díaz Granados M.

mariajose_dgm@yahoo.com.co

PÁGINA WEB

Centro de investigaciones (CIFAR)

DISTRIBUCIÓN Y CANJES

Claudia Álvarez Duquino

calvarez@ucatolica.edu.co

COMITÉ EDITORIAL

CULTURA Y ESPACIO URBANO

Sonia Berjman, PhD

ICOMOS, Buenos Aires, Argentina

Beatriz García Moreno, PhD

Universidad Nacional de Colombia. Bogotá, Colombia

Juan Carlos Pérgolis, MSc

Universidad Católica de Colombia. Bogotá, Colombia

René Julio Castillo, MSc PhD (Estudios)

Universidad del Rosario. Bogotá, Colombia

PROYECTO ARQUITECTÓNICO Y URBANO

Hugo Mondragón López, PhD

Pontificia Universidad Católica de Chile. Santiago, Chile

Juan Pablo Duque Cañas, PhD

Universidad Nacional de Colombia. Bogotá, Colombia

Germán Darío Correal Pachón, MSc.

Universidad Católica de Colombia. Bogotá, Colombia

TECNOLOGÍA, MEDIOAMBIENTE Y SOSTENIBILIDAD

Luis Gabriel Gómez Azpeitia, PhD

Universidad de Colima. Colima, México

Luis Carlos Herrera Sosa, PhD

Universidad Autónoma de Ciudad Juárez, México

COMITÉ CIENTÍFICO

Jorge Grané del Castillo, MSc

Universidad de Costa Rica. San José, Costa Rica

Javier Peinado Pontón, MSc

Pontificia Universidad Javeriana. Bogotá, Colombia

Jorge Alberto Villamizar Hernández

Universidad Santo Tomás. Bucaramanga, Colombia

Augusto Forero La Rotta, MSc

Universidad Católica de Colombia. Bogotá, Colombia

Luis Álvaro Flórez Millán, MSc

Universidad Católica de Colombia. Bogotá, Colombia

Elvia Isabel Casas Matiz, MSc

Universidad Católica de Colombia. Bogotá, Colombia



CONTENIDO

CULTURA Y ESPACIO URBANO
CULTURE AND URBAN SPACE
6 - 37



PROYECTO ARQUITECTÓNICO Y URBANO
ARCHITECTURAL AND URBAN PROJECT
38 - 85



TECNOLOGÍA, MEDIOAMBIENTE
Y SOSTENIBILIDAD
TECHNOLOGY, ENVIRONMENT AND
SUSTAINABILITY
86 - 133

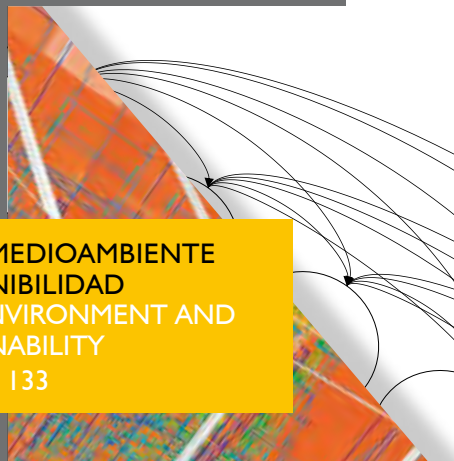

DESDE LA FACULTAD
FROM THE FACULTY
134 - 142

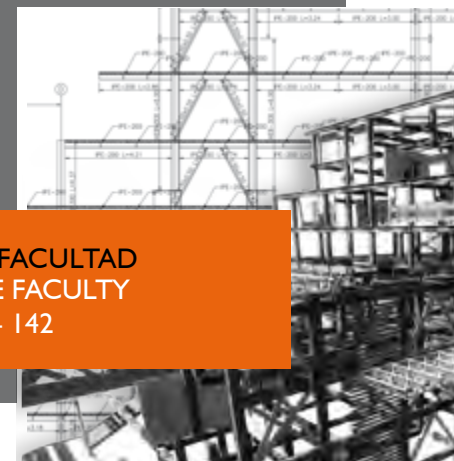

LOS USOS Y LA APROPIACIÓN DEL ESPACIO PÚBLICO PARA EL FORTALECIMIENTO DE LA DEMOCRACIA

PABLO PÁRAMO
ANDREA MILENA BURBANO PÁG. 6

CIUDAD Y COMPROMISO CIUDADANO EN LA HISTORIA DE OCCIDENTE

CARLOS ARTURO OSPINA HERNÁNDEZ PÁG. 16

CARACTERIZACIÓN DEL MODELO DE APRENDIZAJE A PARTIR DE LABORATORIOS DE DISEÑO CON ÉNFASIS EN FACTORES SOCIALES

ÁLVARO JAVIER BOLAÑOS PALACIOS
FABIÁN ADOLFO AGUILERA MARTÍNEZ PÁG. 26

ANÁLISIS URBANO Y FORMAL DEL EDIFICIO MIGUEL DE AGUINAGA

FELIPE VILLA MONTOYA
LEONARDO CORREA VELÁSQUEZ PÁG. 38

VIVIENDAS DE EMERGENCIA EN URUGUAY

JUAN JOSÉ FONTANA CABEZAS
PABLO GUSTAVO LAURINO CASTIGLIONI
MARÍA VIRGINIA VILA RIVERO
LETICIA ANDREA BOTTI AZAMBUYA PÁG. 48

CUESTIONES DE MÉTODO CREATIVO

METAMORFOSIS Y CONCIENCIA MATERIAL EN LOS PROCESOS CREATIVOS EN ARQUITECTURA
CARLOS IVÁN RUEDA PLATA PÁG. 58

CRÍTICA SISTÉMICA

UN ENFOQUE HERMENÉUTICO DEL FENÓMENO ARQUITECTÓNICO
ESKA ELENA SOLANO MENESES PÁG. 68

TRADUCCIÓN DEL DISEÑO CONCURRENTES AL PROYECTO DE ARQUITECTURA

LUIS ÁLVARO FLÓREZ MILLÁN
JAIRO HERNÁN OVALLE GARAY
LEONEL AUGUSTO FORERO LA ROTTA PÁG. 77

EFICIENCIA DE ESTRATEGIAS DE ENFRIAMIENTO PASIVO EN CLIMA CÁLIDO SECO

LUIS CARLOS HERRERA SOSA PÁG. 86

SIMULACIONES AMBIENTALES PARA LA SELECCIÓN DE MATERIALES EN DISEÑO DE ALOJAMIENTOS TEMPORALES EN CLIMAS TROPICALES

SARA LUCIANI M. PÁG. 96

A INFLUÊNCIA DAS PRATELEIRAS DE LUZ NO APROVEITAMENTO DA LUZ NATURAL SOB OBSTRUÇÃO EXTERNA

RICARDO NACARI MAIOLI
MARIANI DAN TAUFNER
CRISTINA ENGEL DE ALVAREZ PÁG. 105

LA HABITABILIDAD COMO VARIABLE DE DISEÑO DE EDIFICACIONES ORIENTADAS A LA SOSTENIBILIDAD

ROLANDO ARTURO CUBILLOS GONZÁLEZ
JOHANNA TRUJILLO
OSCAR ALFONSO CORTÉS CELY
CLAUDIA MILENA RODRÍGUEZ ÁLVAREZ
MAYERLY ROSA VILLAR LOZANO PÁG. 114

LA SOSTENIBILIDAD DE LA VIVIENDA TRADICIONAL:

UNA REVISIÓN DEL ESTADO DE LA CUESTIÓN EN EL MUNDO
RIGOBERTO LÁRRAGA LARA
MIGUEL AGUILAR ROBLEDO
HUMBERTO REYES HERNÁNDEZ
JAVIER FORTANELLI MARTÍNEZ PÁG. 126

5º CONCURSO DE DISEÑO EN ACERO PARA ESTUDIANTES DE ARQUITECTURA EN COLOMBIA - 2014

SEGUNDO PUESTO. MEMORIA
DIEGO ALEJANDRO MORA CASAS
JUAN CAMILO RINCÓN PULIDO
STEVEN GONZÁLEZ ZABALA
LUCAS PARDO MORA PÁG. 134

ANÁLISIS URBANO Y FORMAL DEL EDIFICIO MIGUEL DE AGUINAGA

Felipe Villa Montoya, Leonardo Correa Velásquez

Universidad de San Buenaventura, Medellín (Colombia)

Villa Montoya, F., y Correa Velásquez, L. (2014). Análisis urbano y formal del edificio Miguel de Aguinaga. *Revista de Arquitectura*, 16, 38-47. doi: 10.14718/RevArq.2014.16.5



<http://dx.doi.org/10.14718/RevArq.2014.16.5>

Felipe Villa Montoya

Arquitecto, Universidad Nacional de Colombia Sede Medellín (Colombia).

Especialización en Proyectos Arquitectónicos, Universidad Politécnica de Cataluña, Barcelona (España).

Publicaciones:

(2012) Comparación y análisis del comportamiento térmico de una vivienda a partir de cambios en la forma de la cubierta. *Arquitectura*, 4, 21-28.

felipe.villa@gmail.com

Leonardo Correa Velásquez

Arquitecto, Universidad Nacional de Colombia Sede Medellín (Colombia).

Diplomado, Universidad de La Salle, Barcelona (España).

Estudios doctorales, Universidad Politécnica de Cataluña, Barcelona (España).

Participante en el 14 Congreso Internacional de Expresión Gráfica Arquitectónica, Oporto (2012).

leonardo.correa.velasquez@gmail.com

RESUMEN

El artículo tiene como objetivo formular pautas de análisis entre el edificio Miguel de Aguinaga y su entorno urbano, para indagar sobre las estrategias proyectuales del arquitecto a través de algunos de los edificios más representativos de su ejercicio profesional, en el marco de la tipología de edificios de oficinas. La construcción del estado del arte y la estructura del texto, dan cuenta de dos partes. La primera corresponde a dos temas: revisión bibliográfica sobre la consolidación de la arquitectura moderna en la ciudad de Medellín y la utilización de categorías de análisis formal de la arquitectura en torno a los temas de: emplazamiento, programa y secciones; la segunda, desarrolla el análisis formal del edificio en su estado original por medio de planimetrías y fotografías de la época. Estas dos partes se cruzan a manera de conclusiones en donde se expone el edificio como estrategia formal de conexión entre el interior y el exterior.

PALABRAS CLAVE: arquitectura moderna, edificios de oficinas, paisaje, tipología arquitectónica, Medellín.

URBAN AND FORMAL ANALYSIS OF MIGUEL DE AGUINAGA BUILDING

ABSTRACT

The purpose of this paper is to formulate guidelines of analysis between the Miguel Aguinaga Building and its urban surrounding, in order to look into the design thinking strategies of the architect through some of the most representative buildings of his professional trajectory within the framework of office buildings typology. The state of the art and text structure illustrate two parts. The first one makes reference to two topics: bibliographic review on Modern Architecture's consolidation in the city of Medellín, and the use of architecture formal analysis categories on: emplacement, program, and sections; the second one develops the formal analysis of the building in its original state through planimetrics and photographs of the times. These two parts intersect each other as a conclusion, where the building is presented as a formal strategy of connection between the inside and the outside.

KEY WORDS: Modern architecture, office buildings, landscape, architectural typology, Medellín.

Recibido: agosto 13/2013

Evaluado: marzo 3/2014

Aceptado: julio 9/2014

INTRODUCCIÓN

Este artículo es uno de los productos resultado de la investigación “Los edificios de oficinas y el concepto de lugar en las ciudades de Cali, Barranquilla y Medellín, entre 1947 y 1970”, la cual está adscrita al grupo de investigación Hombre, Proyecto y Ciudad de la Universidad San Buenaventura sede Medellín.

Como objetivo general, la investigación buscó desarrollar un análisis formal entre el edificio Miguel de Aguinaga y el contexto urbano en el que se emplaza. Dicho análisis se complementó a partir de los siguientes objetivos específicos: 1) indagar sobre las estrategias proyectuales del arquitecto a través de algunos de los edificios más representativos de su ejercicio profesional, en el marco de la tipología de edificios de oficinas; 2) exponer, a través de gráficos comparativos, las estrategias formales de la arquitectura moderna en Medellín, de acuerdo con las condiciones urbanas y climáticas del espacio geográfico en el que se asienta, y 3) redibujar en dos y tres dimensiones los proyectos elegidos con el fin de iniciar un banco de proyectos.

Los resultados expresados en el artículo inician por la revisión bibliográfica sobre la consolidación de la arquitectura moderna en la ciudad de Medellín y la utilización de categorías de análisis formal de la arquitectura en torno a los temas de: emplazamiento, programa y secciones, luego se desarrolla el análisis formal del edificio en su estado original por medio de planimetrías realizadas como parte del proceso investigativo y fotografías de la época.

ANTECEDENTES

Evolución de la arquitectura moderna en Colombia con respecto a las condiciones del lugar

El contexto político y económico de Colombia en las primeras décadas del siglo XX, posibilita la entrada de la arquitectura moderna. Sin embargo, las condiciones culturales y técnicas del país, hacen que esta dinámica se desarrolle en etapas. Tal y como lo afirma la arquitecta historiadora Silvia Arango, la llegada de esta nueva forma de entender la arquitectura y sus relaciones con el lugar, se representa como una característica estilística que no contiene la profundidad de un lenguaje maduro.

A comienzos de los años treinta, la renovación estética de la arquitectura no poseía profetas. A través de las revistas de arquitectura de Europa y Estados Unidos llegaba un confuso panorama, entre el que se abría paso una decoración verticalista (que muchos años después se bautizaría con el equívoco mote de Decó) como sustitutiva de los detalles clásicos normalmente usados. Y, con el afán de aprehender cualquier signo novedoso, nuestros arquitectos modernos abrazaron esa moda durante algunos años (Arango, 1997) (Figuras 1 y 2).

En consecuencia, podríamos hablar que solo hasta finales de los años cuarenta y principios de los cincuenta, Colombia experimentaría cierta madurez

formal y tecnológica frente a lo que sería la arquitectura moderna acorde a las condiciones que el país tenía en ese momento. Estas características corresponderían a la lectura por parte de los arquitectos, cada vez más profunda y compleja, de las condiciones geográficas y tecnológicas de las diferentes regiones del país. Podríamos decir, tal y como lo menciona el arquitecto catalán José María Sostres, que son precisamente los rigores del clima y las condiciones topográficas, las que hacen que la arquitectura moderna en Colombia presente ciertas circunstancias particulares acordes a la definición del lugar en el país.

La preponderancia del factor urbanístico y de las condiciones climatológicas condicionan el carácter de la arquitectura colombiana, que estilísticamente podemos considerarla como un estadio intermedio entre el racionalismo de Harvard y las sensacionales audacias del manierismo brasileño. Un tono comedido y realista domina esta variante de la arquitectura, en la que abundan aquellos elementos prácticamente justificados por los rigores de la temperatura, como patios interiores, brise-soleils y persianas, grandes voladizos protectores de la acción de los rayos solares, ingredientes que contribuyen a prestarle un genuino carácter nacional (Rovira, 2004, p. 239) (Figuras 3 y 4).



Figura 1. Edificio de la Bolsa de Medellín, 1948 (fotografía: Gabriel Carvajal).

Fuente: Biblioteca Pública Piloto (BPP).



Figura 3. Edificio de la Facultad de Agronomía, 1945-1948. Arquitecto: Leopoldo Rother.

Fuente: Martínez (2000).



Figura 2. Edificio Compañía Suramericana de Seguros, 1947 (fotografía: Gabriel Carvajal)

Fuente: BPP.



Figura 4. Edificio de la Caja Agraria, 1961. Arquitecto: Fernando Martínez Sanabria.

Fuente: Niño Murcia (1979, p. 96).

METODOLOGÍA

La metodología utilizada en la investigación que dio lugar a este artículo es cualitativa, en tanto el objeto de estudio se relaciona con la realidad para interpretar fenómenos sociales y culturales. El enfoque fue histórico, hermenéutico, interpretativo, porque "...busca interpretar y comprender los motivos internos de la acción humana, mediante procesos libres, no estructurados, sino sistematizados, que tienen su fuente en la filosofía humanista, y que han facilitado el estudio de los hechos históricos, sociales y psicológicos del ser humano" (Zapata, 2007).

Las herramientas utilizadas fueron: fichas de investigación documental para realizar la búsqueda sobre los principales conceptos de la

investigación. Se revisaron textos y proyectos relativos a la transformación de la arquitectura moderna en Colombia, a través de tres temas centrales: el emplazamiento, la distribución del programa y la sección por fachada. La elección de estos tres temas representa la manera como el arquitecto responde a las condiciones básicas de cualquier planteamiento urbano-arquitectónico. Autores como Francis D. K. Ching (2002), Geoffrey Baker (1998) y Simon Unwin (2003), utilizan en sus textos estas variables de análisis para ejemplificar las operaciones formales básicas en el desarrollo del proyecto arquitectónico.

La elección del edificio Miguel de Aguinaga como materia de análisis obedece a dos temas. El primero, a las características del edificio en relación con los principios de la arquitectura moderna como



Figura 5. De izquierda a derecha, los edificios: Miguel de Aguinaga, 1955; Banco Central Hipotecario, 1957; Nuevo Horizonte, 1960; Seguros Bolívar, 1962; Coltabaco, 1965; La Ceiba, 1967

Fuente: Ortiz (2010). Dibujos: los autores.

Figura 6. Edificios de oficinas realizados por el arquitecto Augusto González. De izquierda a derecha: Miguel de Aguinaga, 1955 (fotografía: BPP); Sede Compañía Suramericana, 1964 (fotografía: BPP); Vicente Uribe Rendón, 1980 (fotografía: Dairo Correa); Centro oficinas Santillana, 1982 (fotografía: los autores)



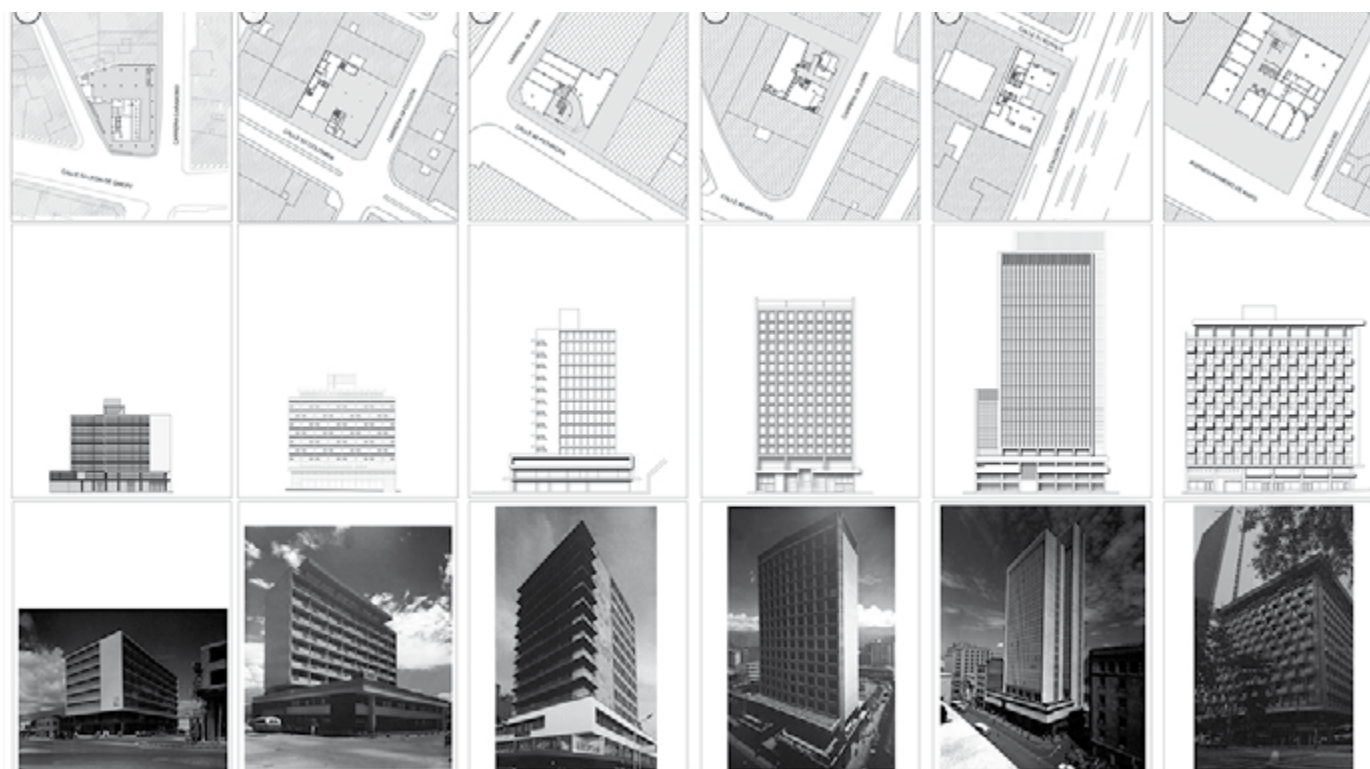

Figura 7. De izquierda a derecha, plantas de los edificios: Miguel de Aguinaga, 1955; Sede Compañía Suramericana, 1964; Vicente Uribe Rendón, 1980; Centro oficinas Santillana, 1982. Fuente: los autores.

lenguaje formal. El segundo, a su impronta como hito urbano-arquitectónico en las décadas en que la ciudad experimenta un momento de transición de lo colonial a lo moderno.

RESULTADOS

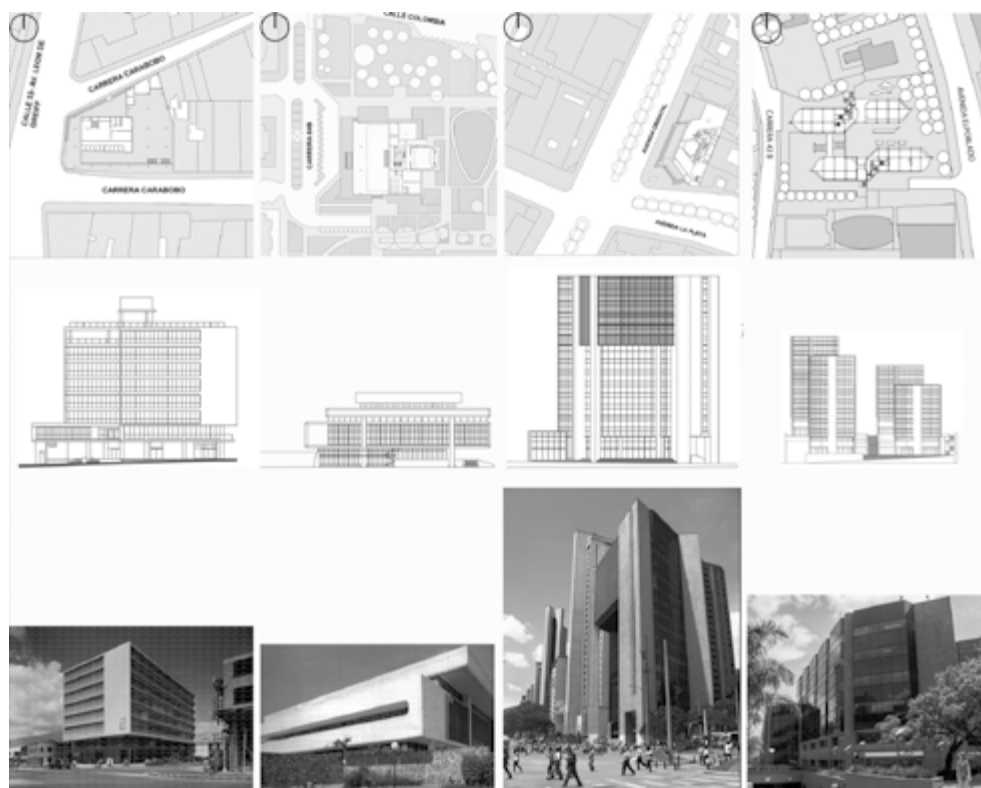
MEDELLÍN COMO ESCENARIO DE LA NUEVA ARQUITECTURA

La forma urbana ortogonal de la ciudad, propia de las ciudades coloniales en gran parte de Latinoamérica, daría paso a una arquitectura que en un principio tomaría como referencia las lecciones formales de las *Beux-Arts*, para decantarse hacia un funcionalismo canónico representado a través de los gestos formales característicos impartidos en los CIAM a la cabeza de Le Corbusier. En el caso de la ciudad de Medellín, los edificios de oficinas, construidos desde finales de los años cuarenta hasta finales de los setenta, exponen a través del uso de elementos tales como: *brise-soliel*, balcones, retranqueos y socavamientos en la masa del edificio, la importancia de las condiciones geográficas y paisajísticas como tema estructurante del ejercicio proyectual (figura 5).



Figura 8. Localización del edificio Miguel de Aguinaga en la ciudad de Medellín (Plano 1950, Plan Piloto). Fuente: Cartografía de Medellín 1860-1950.



Figura 9. Localización del edificio Miguel de Aguinaga en el centro de la ciudad de Medellín (fotografía: Gabriel Carvajal, 1956). Fuente: BPP.

LA ARQUITECTURA DE AUGUSTO GONZÁLEZ

Augusto González Velásquez nace en el año de 1929 en Medellín, Antioquia. Culmina sus estudios profesionales en 1952 en la Facultad de Arquitectura de la Universidad Pontificia Bolivariana, de la cual fue profesor durante treinta años y decano en dos oportunidades, entre 1972 y 1974 y entre 1982 y 1993. Laboró en la Oficina de Planeación de Medellín de 1952 a 1955, época de la que diseñó el edificio Miguel de Aguinaga, para las Empresas Públicas de la misma ciudad. A partir de 1955 se vincula a la firma Ingeniería y Construcciones Ltda. como director del Departamento de Arquitectura; durante este periodo participa en el diseño del campus de la Universidad de Antioquia, donde desarrolla el proyecto arquitectónico de la biblioteca (1964-1967). En 1972 conforma su despacho particular en el que proyecta edificios de consistentes rasgos modernos, entre los que se destacan, el Centro Suramericana de Seguros y su edificio sede (1972-74), el aeropuerto José María Córdoba de Medellín y el edificio Vicente Uribe Rendón (Fontana, 2006, p. 131).

Dentro de la obra del arquitecto Augusto González se destacan algunos edificios de oficinas como:

- Edificio Miguel de Aguinaga (EPM), 1954-1955.
- Edificio San Bernardo, 1958-1959.
- Edificio Suramericana (Cra. 52-Cl. 50), 1960-1961.

- Edificio para la Sede de Suramericana, 1968-1972.
- Edificio Delta (Centro Profesional), 1976-1977.
- Edificio Vicente Uribe Rendón, 1977-1980 (Primer Premio en concurso).
- Centro Santillana (torres de oficinas), 1980-1982 (Primer Premio en Concurso).
- Adición a la Sede de Suramericana, 1993 (figura 6).

ESCENARIOS DE CONEXIÓN URBANA, EDIFICIOS DE OFICINAS AUGUSTO GONZÁLEZ

El emplazamiento y la ubicación estratégica de los edificios corresponden a la representatividad de las instituciones que generan los encargos. Los predios en los que se emplazan los edificios institucionales son piezas claves del desarrollo urbano de la ciudad. En el caso de los edificios Vicente Uribe Rendón y Miguel de Aguinaga, su ubicación en el cruce de vías arterias posibilita la conexión directa del primer piso con el flujo peatonal de las calles que generan la esquina. El edificio de la sede de Suramericana (Jaramillo, 2004) y el edificio Centro de Negocios Santillana se plantean como ensanches de conexiones entre vías principales y secundarias (figura 7).

EL EDIFICIO MIGUEL DE AGUINAGA

Las empresas públicas de Medellín, encargadas de los servicios públicos de la ciudad, deciden asignar por encargo la construcción de su sede principal en el centro de la ciudad al arquitecto Augusto González en el año de 1954. El lote que le fue asignado para el proyecto se encuentra en la intersección de la carrera Carabobo con la calle 52: por un lado, el eje oriente-occidente que corresponde a la dirección y forma del cauce de la quebrada Santa Elena, y, por el otro, la carrera Carabobo que se orienta en dirección norte-sur. Estas dos vías conforman, en su cruce, dos de las aristas de la Plazuela Nutibara. Este edificio fue diseñado con el fin de centralizar las funciones de las Empresas Públicas de Medellín Durante cuarenta años fue la dependencia central de este estamento. Posteriormente, en 1996, gran parte de



Figura 10. Esquema del edificio Miguel de Aguinaga como rótula en el trazado urbano

Fuente: los autores.



Figura 11. Ubicación de las fotografías en los dos ejes

Fuente: los autores.



Figura 12. Avenida Primero de Mayo a un costado de la Plazuela Nutibara, a principios de los años sesenta (fotografía: Gabriel Carvajal)

Fuente: BPP.



Figura 13. Carrera Carabobo, 1967 (fotografía: Gabriel Carvajal)

Fuente: BPP.

su personal fue trasladado a la nueva sede de la Compañía (edificio E.P.M.). A partir de este año, el edificio Miguel de Aguinaga se adecuó a nuevos usos por parte de la misma compañía. Sus primeras plantas fueron transformadas para uso bancario (Banco Sudameris). En el año 2007, fue transformado nuevamente para albergar un nuevo uso, sin descartar el anterior. Las dependencias que contiene el cuerpo superior fueron modificadas para el uso de una biblioteca de la Contraloría de la ciudad (figuras 8 y 9).

Escenarios de conexión urbana con el edificio Miguel de Aguinaga

Este cruce de vías de la avenida Primero de Mayo en la Plazuela Nutibara y el inicio de la avenida De Greiff, representa para la ciudad el ensanche de la periferia con el centro. Como se señaló, el eje oriente-occidente está definido, de un lado, por el cauce de la quebrada Santa Elena, cubierta en las zonas céntricas a principios de los años veinte hasta principios de los cuarenta; y, del otro, por la carrera Carabobo que adquiere una gran importancia porque estas dos vías conectan el centro de la ciudad en el sentido norte-sur y oriente-occidente. Esta característica representa para la ciudad uno de los principales escenarios hasta casi los años setenta. Desde los cortejos fúnebres de los ciudadanos ilustres, hasta los recorridos de los principales desfiles de las festividades típicas de la ciudad combinados con una fuerte actividad comercial (figuras 10-13).

De acuerdo con lo anterior, podríamos afirmar que el edificio Miguel de Aguinaga hace las veces de rótula que articula urbanamente el nacimiento de una idea de ciudad, la moderna, que deja atrás un trazado y una densidad colonial por medio de edificaciones de tres niveles, para acoger edificios en altura que le darían una imagen formal de progreso a la ciudad.



Figura 14. De izquierda a derecha los edificios: Miguel de Aguinaga, 1955; Sede Compañía Suramericana, 1964; Vicente Uribe Rendón, 1980; Centro oficinas Santillana, 1982

Fuente: los autores.

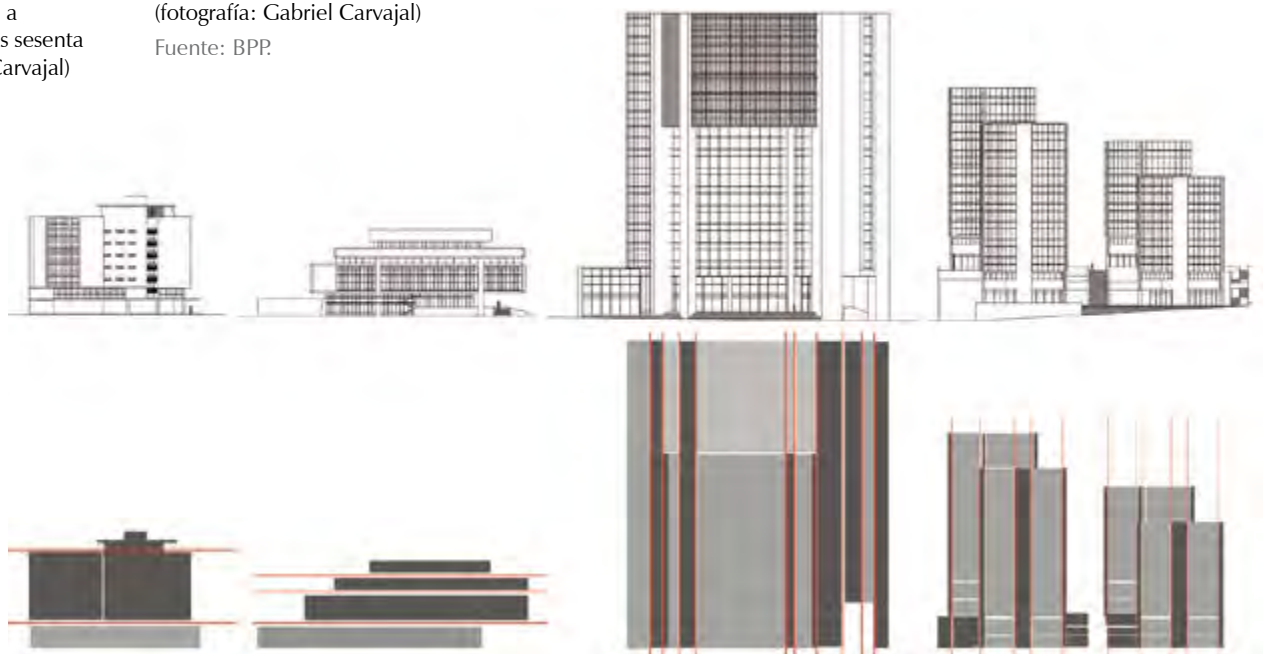

Figura 15. Planta primer piso, edificio Miguel de Aguinaga
1. Público. 2. Oficinas de Servicios. 3. Hall. 4. Jefe de servicios. 5. Cajeros. 6. Taquillas. 7. Información. 8. Baños hombres. 10. Baños damas
Fuente: los autores.

Figura 16. Esquema de acceso y conexión urbana con el primer piso, edificio Miguel de Aguinaga
Fuente: los autores.

Variables formales de emplazamiento

La forma en la que el edificio de oficinas del arquitecto Augusto González se relaciona con el plano base está representada por medio de dos variables. La primera, se resume a través de dos de sus principales edificios construidos en la época de los años sesenta. El edificio Miguel de Aguinaga y el edificio de la compañía nacional de seguros (Suramericana). En estos dos edificios, asentados en una topografía plana, la fachada del primer y segundo nivel se retranquea del límite del lote para generar un voladizo que acentúa la diferencia formal entre el basamento y el cuerpo del edificio. Tal y como lo afirma el arquitecto Edison Henao (2011) en su artículo “Relación formal entre torre plataforma: el piso de transición” (figura 14):

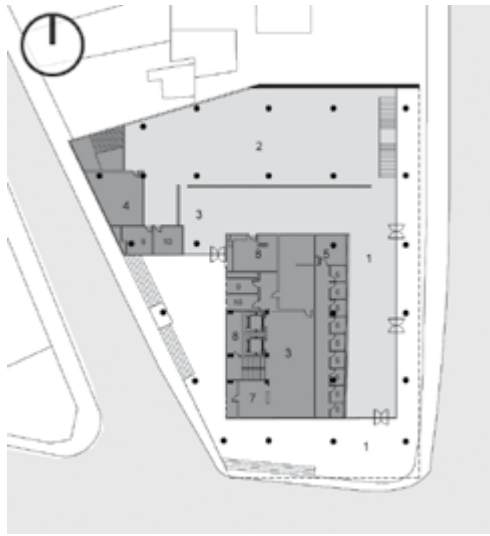
El nombre torre-plataforma alude solo a las dos partes más vistosas del conjunto, pero existen otros dos componentes sin los cuales este sistema arquitectónico carecería de consistencia. Uno de estos es la “pieza” que hace transición entre el plano urbano y la plataforma, definida como un piso con la fachada replegada y un uso de puertas abiertas; el otro componente es el piso que se sitúa entre la terraza de la plataforma y la torre, cuya tarea compositiva es similar a la de la anterior pieza, en tanto se retranquea para separar visualmente los volúmenes vertical y horizontal. El cometido de ambos componentes, en su condición de transiciones neutras entre los volúmenes destacados, es consolidar una poderosa tensión abstracta en el conjunto resultante (Henao, 2008, pp. 64-73).

La segunda variable se plantea por medio de la elección de dos de sus últimos edificios diseñados para oficinas asentados en lotes con topografía inclinada. El edificio Vicente Uribe Rendón y torres de oficinas Santillana. En estos dos edificios, la composición formal no marca la diferencia entre el basamento y el cuerpo del mismo. La presencia de la vertical como línea compositiva, materializada a través de ventanerías piso a techo con perfiles metálicos, establece continuidad formal en todo desarrollo vertical del edificio (figuras 15 y 16).



Figura 17. Emplazamiento edificio Miguel de Aguinaga (fotografía: Gabriel Carvajal)



Figura 18. Emplazamiento edificio Miguel de Aguinaga
Fuente: los autores.

El emplazamiento del edificio. Entre lo moderno y lo colonial

Un espacio-tiempo en el que se ha introducido la variable del movimiento. Con ello se da un paso trascendental en la evolución de la arquitectura: definir una concepción internacional del espacio basada en la planta sobre un plano horizontal libre, con fachada transparente y un vacío fluido que gira en torno a los elementos puntuales y verticales de los pilares de hormigón armado o acero (Montaner, 1994, p. 1) (figuras 17 y 18).

El emplazamiento de la edificación corresponde a la condición de edificio en esquina que se asienta por medio de un basamento a manera de plataforma. Este primer piso en esquina —integrado por un nivel único hacia la carrera Carabobo— presenta, a manera de protección solar contra sus fachadas vidriadas, un voladizo a la altura de un nivel que conforma un balcón que rodea perimetralmente toda la esquina. Esta condición le permite generar una continuidad urbana con las construcciones vecinas. En este primer nivel el edificio presenta dos accesos: uno hacia la carrera Carabobo donde el paramento se retrasa 3 m y ensancha la vía para parqueaderos públicos, y el otro, hacia la carrera 52a, con un sentido de acceso restringido al banco y a la torre de oficinas. Este acceso se hace a través de una escalinata que sube al nivel de la carrera

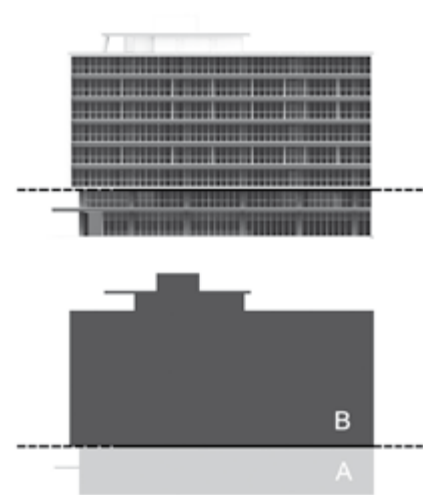
➤ Figura 19. Edificio Miguel de Aguinaga, carrera Carabobo dirección norte-sur (fotografía sin autor)



➤ Figura 20. Esquema de continuidad del paramento entre el contexto colonial y el moderno.



Fuente: los autores.

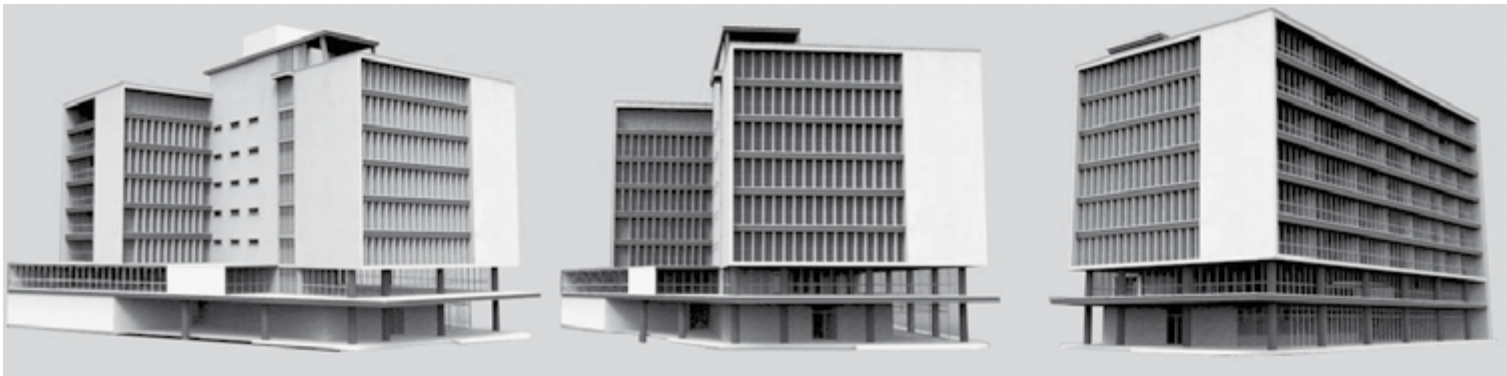

▲ Figura 21. Forma exterior del edificio Miguel de Aguinaga

Fuente: los autores.

Carabobo por medio de 6 escalones. Esta condición de doble acceso le permite al edificio responder a dos escalas de ciudad. Una de centro de ciudad en desarrollo y la otra a una escala de ciudad colonial con alturas máximo de dos niveles (figuras 19, 20 y 21).

La planta típica del edificio Miguel de Aguinaga y su relación con el lugar

Con el Movimiento Moderno, la naturaleza y el entorno que rodea a los edificios se convierte en un factor formal añadido que el arquitecto puede manipular y transformar. Así, muros, losas, cubiertas, aberturas, espacio, materiales, luz, color y entorno natural se convierten en el vocabulario básico del arquitecto. Ya sea por activa o por pasiva, por diálogo o por contraste, el entorno en el que se inscribe toda obra arquitectónica pasa a ser un actor más de la escena (Escoda, 2006, p. 26).

En la forma exterior del edificio se puede observar que aspectos tales como el clima y la iluminación de los diferentes espacios del programa, además de la posibilidad de relacionarse con el entorno inmediato y lejano, juegan un papel preponderante en la concepción de la construcción (figuras 22 y 23).

De acuerdo con esto, se plantea analizar las diferentes zonas del proyecto con relación a las estrategias formales en fachada. El programa del edificio está concebido a través de tres zonas generales. La zona de oficinas, la de servicios comunes y la zona de administración y gerencia (figuras 24 y 25).

La primera, la zona de oficinas, está ubicada en el costado oriental de la torre de seis pisos que se

asienta sobre el volumen de la plataforma. Al igual que los puntos de atención en el primer nivel del edificio, la definición y ubicación de esta zona corresponde en buena medida a la necesidad de captar la mayor cantidad de luz en las horas de la mañana y generar por medio de una fachada considerablemente abierta, una relación directa con el paisaje montañoso del costado oriental de la ciudad. La legibilidad del paisaje urbano de la ciudad de Medellín, por medio de la lectura de sus límites, se presenta para el arquitecto como la posibilidad de construir un vínculo directo con el lugar. Tal y como lo menciona Lynch en su libro *La imagen de la ciudad*: “La necesidad de reconocer y estructurar nuestro contorno es de importancia tan decisiva y tiene raíces que calan tan hondo en el pasado, que esta imagen tiene una vasta importancia práctica y emotiva para el individuo” (1998, p. 13).

La segunda zona contiene los servicios comunes del edificio. Ubicada al costado occidental del mismo, se define en planta por medio de una geometría escalonada en tres tramos que combina las tres estrategias generales de apertura del edificio frente al contexto. El primer tramo, en el costado norte de la fachada occidental, alberga los salones de reuniones y se define en los mismos términos de la imagen que tiene la fachada de la zona oriental. El segundo tramo corresponde al espacio que recibe a manera de *lobby* el ingreso a los salones de reuniones, y permite también generar en la planta tres y cuatro la ubicación de más oficinas. La relación de esta parte de la zona está orientada al sur, en donde se encuentra el centro de la ciudad. Y, por último, el tercer tramo, que está definido por una superficie dura y continua

que contiene las aperturas de ventilación de los baños. La tercera zona está concebida para albergar oficinas administrativas y de gerencia. Esta zona, por estar ubicada en la esquina, adquiere cierta relevancia en términos de jerarquía espacial; sin embargo, el uso de elementos verticales, con el mismo lenguaje del segundo tramo del costado occidental, restringe considerablemente la conexión visual con el paisaje.

Las secciones del edificio de oficinas en la obra del arquitecto Augusto González

Las condiciones geográficas de la ciudad de Medellín se relacionan directamente con las condiciones climáticas y geográficas del trópico. Tal y como lo citábamos anteriormente en el comentario del arquitecto Sostres, sobre el carácter particular de la arquitectura en Colombia, refiriéndose a la reiteración del uso de elementos de protección solar en sus fachadas (Rovira, 2004, p. 7). Esta característica anuncia la necesidad por parte de los arquitectos de la época, vinculados formalmente al lenguaje moderno, de contrarrestar los problemas climáticos que generaba plantear fachadas en edificios de altura, en un clima templado y cálido en el trópico. Tal y como lo mencionan Ñaki Ábalos y Juan Herreros en su libro *Técnica y arquitectura en la ciudad contemporánea 1950 1990*.

El cerramiento continuo de vidrio fue una de las propuestas más ambiciosas y complejas; aportaba una visión profundamente distinta de espacio interior y de la presencia formal del edificio, con gran capacidad de sugerencia emocional e intelectual. Sin embargo, su comportamiento energético era ciertamente negativo, por lo que su experimentación —ligada estrechamente a la investigación en torno a la oficina y el rascacielos— debió cruzarse con varias formas de abordar el espacio interior en sus aspectos ambientales (1992, p. 99) (figura 26).



Figura 22. Planta típica, edificio Miguel de Aguinaga.
 1. Gerente general.
 2. Secretaria.
 3. Subgerente general.
 4. Secretaria general.
 5. Espera.
 6. Junta Directiva y Comités.
 7. Oficinas.
 8. Hall
 9. Vacío patio.
 10. Auditorio.
 11. Lobby.
 12. Baños hombres.
 13. Baños mujeres.
 14. Aseo y útiles

Fuente: los autores.



Figura 23. Esquema de relación visual de la planta con el contexto inmediato y lejano.
 Fuente: los autores.



Figura 24. Esquema de distribución del edificio Miguel de Aguinaga de acuerdo con las zonas del programa
 Fuente: los autores.



Figura 25. Tipos de fachadas según la distribución de las zonas
 Fuente: los autores.



Figura 26. De izquierda a derecha, plantas de los edificios: Miguel de Aguinaga, 1955; Sede Compañía Suramericana, 1964; Vicente Uribe Rendón, 1980; Centro oficinas Santillana, 1982
 Fuente: los autores.

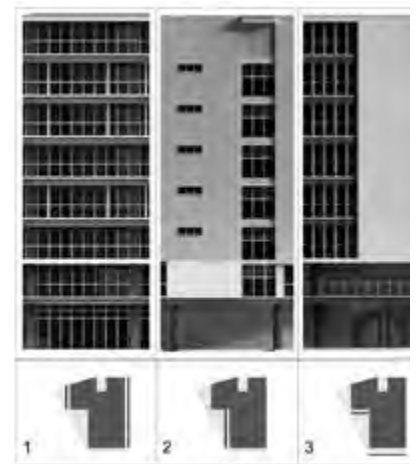

Figura 27. Dibujo de sección del costado oriental y noroccidental del edificio Miguel de Aguinaga
Fuente: los autores.

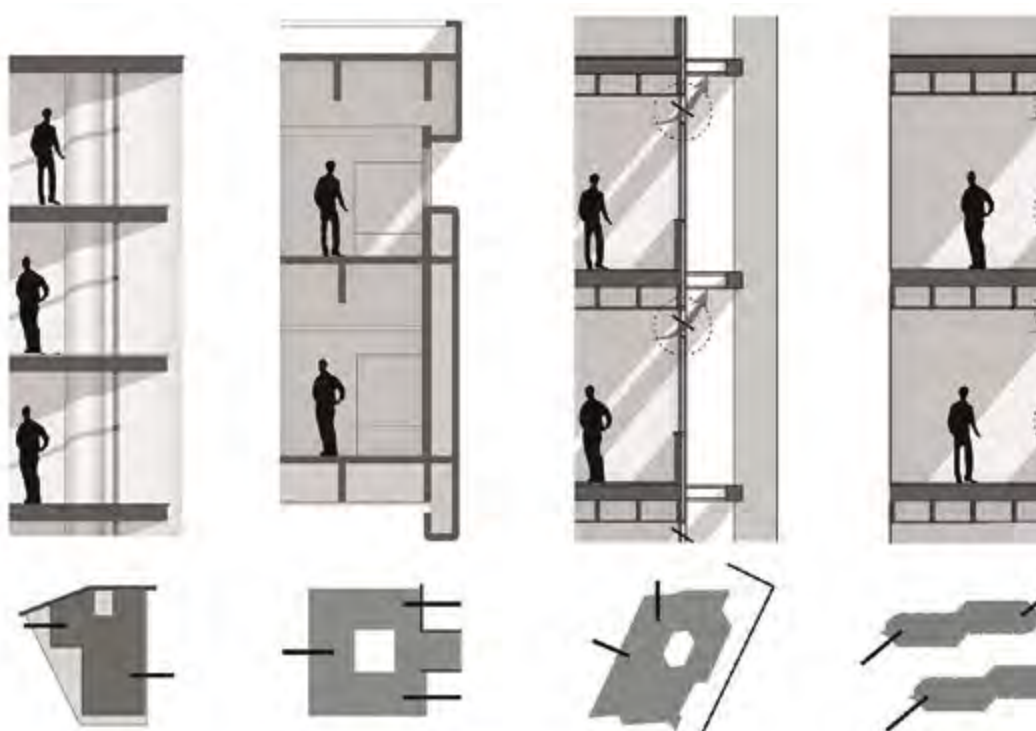

Figura 28. Paisaje aproximado desde la fachada oriental del edificio, fotografía costado oriental del borde montañoso del valle de Aburrá, años sesenta (fotografía: Andrés María Ripol, padre)

Fuente: BPP.

En estos cuatro esquemas se puede apreciar cómo la sección del edificio Miguel de Aguinaga presenta diferencias formales con respecto a los otros tres. La primera consiste en la altura de los entre-suelos. El edificio Miguel de Aguinaga tiene alturas entre niveles de piso acabado de 3,0 m y el resto de edificios tienen alturas de 4,5 m. La segunda consiste en la forma y el sistema constructivo de las losas. Se puede apreciar cómo el edificio Miguel de Aguinaga presenta losas macizas, mientras que los otros tres tienen losas nervadas. Paralelo a estas diferencias, se expone que los dos primeros esquemas en sección (Aguinaga y Suramericana), plantean carpinterías fijas y socavadas en la masa del cuerpo superior del edificio, mientras que las carpinterías de los edificios V. U. Rendón y Santillana están dispuestas en el borde de losa y, a diferencia de las dos anteriores, tienen la posibilidad de apertura para generar intercambio de aire entre el interior y el exterior de los edificios.

Las secciones del edificio Miguel de Aguinaga

Retomando la cita de Abalos y Herreros, es explicable por qué en el edificio Miguel de Aguinaga se hace necesaria, por parte del arquitecto, la combinación de varias estrategias en la construcción de las secciones. La primera estrategia de sección corresponde a las fachadas oriental y tercera parte de la occidental. Esta sección tiene un retiro del borde de losa de 1 m con la intención de sombrear la apertura de las oficinas. Sin embargo, se puede observar que dicho retranqueo es insuficiente, ya que los efectos de la radiación logran entrar aproximadamente 5 m en el sol naciente y poniente (figuras 27 y 28).

Al igual que en la primera, se opta por ubicar las mismas carpinterías metálicas con la superficie acristalada combinándolas con elementos verticales con un ancho de 60 cm. La orientación y definición de estas secciones, en este caso, sí le permite al arquitecto controlar en buena medida el acceso del



Figura 29. Dibujo de sección del costado norte y sur occidental del edificio Miguel de Aguinaga
Fuente: los autores.



Figura 30. Dibujo de sección del costado occidental del edificio Miguel de Aguinaga
Fuente: los autores.

sol, pero podríamos decir que más que la disposición de elementos verticales, lo hace su orientación norte-sur. La relación que se obtiene con esta sección corresponde al paramento del otro lado de la avenida De Greiff, el edificio del Palacio Municipal.

La tercera estrategia de sección corresponde a la zona de los baños y ascensores, que está directamente enfrentada al sol del poniente. Esta sección responde a la técnica de construcción tradicional en la ciudad, en ladrillo, con un acabado en mortero que dispone a manera de ventilación dos aperturas por piso para el área de baños en la torre de oficinas (figuras 29 y 30).

CONCLUSIONES

La tipología de los edificios de oficinas en Medellín, que corresponde a las décadas de los sesenta y setenta, ejemplifica la estrategia de relación formal con el contexto urbano de la época. Edificios que responden al momento de transición entre un pasado colonial y un ideal moderno. Esta doble característica se aprecia mediante la estrategia formal que resulta de la unión de dos cuerpos de proporciones desiguales: el primer cuerpo establece la transición espacial entre la densidad baja de la ciudad colonial a través del acristalamiento y la liberación de la primera planta del edificio, mientras que el segundo cuerpo representa, tal y como lo expone la modernidad, la necesidad de crecer y densificar la ciudad en altura. Esta doble condición se ve expuesta también en el empleo y los métodos constructivos del edificio. Por un lado, la aplicación de las nuevas tecnologías tales como los cerramientos en vidrio

y metal y, por otro lado, la tecnología convencional del cerramiento en ladrillo.

Se puede afirmar que el edificio Miguel de Aguinaga se relaciona en forma adecuada con las condiciones climáticas específicas de la ciudad. El uso de carpinterías fijas, así como el retranqueo de las fachadas del edificio, combinadas con elementos fijos verticales, no suponen una estrategia de control climático adecuada, ya que en los análisis de trayectoria solar de las fachadas naciente y poniente el nivel de ganancia por radiación directa es mayor que el intercambio de aire con el exterior, lo cual le exige al edificio la necesidad de adecuar climáticamente sus dependencias a través del tiempo por medios mecánicos (aire acondicionado).

Las características formales de los edificios de oficinas del arquitecto Augusto González están directamente relacionadas con la morfología del lote en el que se emplaza. Se puede observar cómo el edificio Miguel de Aguinaga y el edificio sede Suramericana se emplazan en lotes de características morfológicas horizontales, con lo cual el edificio responde formalmente por medio de volúmenes alargados en sentido horizontal, mientras que los edificios Vicente Uribe Rendón y Satillana, en donde la vertical prima en su sentido compositivo, se emplazan sobre una topografía en pendiente.

Con relación a la distribución del programa, podríamos afirmar que la manera en la que el arquitecto dispone las dependencias en las plantas superiores del edificio Miguel de Aguinaga, contribuye de modo estratégico a su control climático. La decisión de ubicar la zona de servicios y el núcleo de ascensores en el costado occidental, le permite al edificio proteger las zonas de trabajo y de gerencia de la radiación solar directa en las horas de la tarde.

REFERENCIAS

- Ábalos, I. y Herreros, J. (1992). *Técnica y arquitectura en la ciudad contemporánea. 1950-1990*. Madrid: Nerea.
- Arango, S. (1997). Arquitectura colombiana de los años 30 y 40: la modernidad como ruptura. *Revista Diners*, 86. Recuperado de <http://www.banrepcultural.org/blaavirtual/revistas/credencial/febrero1997/feb973.htm>
- Baker, G. H. (1998). *Análisis de la forma* (trad. Santiago Castán, 2 ed.). Barcelona: Gustavo Gili.
- Ching, F. D. K. (2002). *Forma, Espacio y Orden*. Barcelona: Gustavo Gili.
- E.P.M, F. (2006). *La Biblioteca de la Contraloría General de Medellín Red de Bibliotecas*. Recuperado de <http://www.reddebibliotecas.org.co>
- Escoda Pastor, C. (2006). El magnetismo del lugar en la arquitectura. Tesis doctoral Universidad Barcelona. Recuperado de <http://www.tdx.cat/handle/10803/84054>
- Fontana, M. (2006). *Revisión Colombia Arquitectura Moderna*. Barcelona: Ediciones ETSAB.
- Frampton, K. (1990). En busca del Paisaje Moderno. *Arquitectura*, 285, 52-73.
- González, L. F. (2007). *Medellín, orígenes y la transición a la modernidad: crecimiento y modelos urbanos 1775-1932*. Medellín: Escuela de Hábitat CEHAP, Universidad Nacional de Colombia.
- González, L. F. (2010). Técnica e imagen: la fotografía de arquitectura como concepto. *ArtCultura: Revista de Historia, Cultura y Arte*, 12 (21), 91-109.
- Henoa, E. (2008). Torre-plataforma entre medianeras. Banco del Comercio, Bogotá, 1957-1958. *De arquitectura*, 2, 64-73.
- Henoa, E. L. (2011). Relación formal entre torre plataforma: el piso de transición. *Arq. Revista Arquitectura Universidad de los Andes*, 10, 168.
- Jaramillo, R. I. (2004). *La sede de Otrabanda*. Medellín: Compañía Suramericana de Seguros.
- Lynch, K. (1998). *La imagen de ciudad*. Barcelona: Gustavo Gili.
- Martínez, E. S. (2000). *La arquitectura moderna en Colombia. Época de Oro*. Bogotá: NOA NOA: the spirit of nature.
- Medellín, E. P. de (2013). *Historia, antecedentes y logros de EPM*. Recuperado de www.epm.com.co
- Montaner, J. M. (1994). *La arquitectura moderna y el lugar*. Recuperado de ruc.udc.es/dspace/bitstream/2183/5251/1/ETSA_18-2.pdf
- Montaner, J. M. (1997). *La modernidad superada. Arquitectura y Arte del siglo XX*. Barcelona: Blume.
- Montoya, J. R. (2008). *Biografía del arquitecto Augusto González Velásquez*. Medellín: Universidad Pontificia Bolivariana.
- Niño Murcia, C. (1979). *Fernando Martínez Sanabria*. Bogotá: Escala.
- Ortiz, C. V. (2010). *Arquitectura moderna en Medellín 1947-1970*. Medellín: Universidad Nacional de Colombia.
- Rovira, T. (2004). *Documentos de Arquitectura Moderna en América Latina 1950-1960*. Barcelona: Gramagraf.
- Unwin, S. (2003). *Análisis de la arquitectura* (trad. Carlos Sáenz de Valicourt). Barcelona: Gustavo Gili
- Zapata, R. (2007). Olas paradigmáticas de la estrategia: enfoque hermenéutico. *Revista Ciencias Estratégicas*, 15 (17), 83-92.



CON RESPECTO A LOS AUTORES

Para la *Revista de Arquitectura*, la postulación de un artículo indica que el o los autores certifican que conocen y aceptan la política editorial, para lo cual firmarán en original y remitirán el formato **RevArq FP00 Carta de originalidad**.

Para efectos de la autoría y coautoría de artículos se diferencian dos tipos “obra en colaboración” y “obra colectiva”. La primera es aquella cuya autoría corresponde a todos los participantes al ser fruto de su trabajo conjunto. En este caso, se requiere el consentimiento de todos ellos para su divulgación. La obra colectiva es en la que, aunque participan diversos colaboradores, hay un autor que toma la iniciativa, la coordinación y realización de dicha obra. En estos casos, la autoría correspondería a dicha persona (salvo pacto en contrario) y sería suficiente únicamente con su autorización de divulgación.

En virtud de mantener el equilibrio de las secciones y las mismas oportunidades para todos participantes, un mismo autor puede postular dos o más artículos de manera simultánea, y previa evaluación de pares, la publicación se hará en volúmenes diferentes.

Se recomienda que el número de autores por artículo no sea superior a cinco integrantes y el orden en que se enuncien corresponda a los aportes de cada uno a la construcción del texto. Si se incluyen más personas se sigue que sea en calidad de colaboradores o como parte de los agradecimientos. La *Revista de Arquitectura* respetará el orden en que figuren en el original remitido. La comunicación se establece con uno de los autores, quien a su vez será el responsable de informar a los demás colaboradores.

Una vez publicado el artículo, se envía al autor la versión impresa y digital, las cuales puede distribuir de manera libre respetando la licencia de acceso abierto y la integridad de la *Revista de Arquitectura*.

Para el caso del autoarchivo, si hay una versión previa (working paper - ‘literatura gris’ o pre-print) o una versión posterior (revisada o mejorada o post-print), el autor está en libertad de publicarlas en un sitio web o repositorios, siempre haciendo referencia a la publicación realizada en la *Revista de Arquitectura*.

ACCESO ABIERTO

La *Revista de Arquitectura*, en su misión de divulgar la investigación y apoyar el conocimiento y discusión en las campos de interés, proporciona acceso libre, inmediato e irrestricto a su contenido de manera gratuita mediante la distribución de ejemplares impresos y digitales. Los interesados pueden leer, descargar, guardar, copiar y distribuir, imprimir, usar, buscar o referenciar el texto completo de los artículos o de la totalidad de la *Revista de Arquitectura*.

Esta revista se acoge una licencia Creative Commons (CC) de Atribución – No comercial – Compartir igual, 4.0 Internacional: “El material creado puede ser distribuido, copiado y exhibido por terceros si se muestra en los créditos. No se puede obtener ningún beneficio comercial y las obras derivadas tienen que estar bajo los mismos términos de licencia que el trabajo original”.



Para más información: <http://co.creativecommons.org/tipos-de-licencias/>

Las licencias CC se basan en el principio de la libertad creativa con fines académicos, científicos, culturales. Las licencias CC complementan el derecho de autor sin oponerse a este.

La *Revista de Arquitectura* es divulgada en centros y grupos de investigación, en bibliotecas y universidades y en las principales facultades de arquitectura, mediante suscripción anual o canje, este último se formaliza mediante el formato **RevArq FP20 Canjes**.

Para aumentar su visibilidad e impacto de los artículos, se envían a bases de datos y sistemas de indexación y resumen (SIR) y asimismo pueden ser consultados y descargados en la página web de la revista.

PRINCIPIOS ÉTICOS Y BUENAS PRÁCTICAS

La *Revista de Arquitectura* no tiene tarifa por procesamiento de artículos ni costos asociados al valor de página publicada.

Los artículos publicados en la *Revista de Arquitectura* son sometidos al cumplimiento de los principios éticos contenidos en las diferentes declaraciones y legislaciones sobre propiedad intelectual y derechos de autor específicos del país donde se realizó la investigación. En consecuencia, los autores de los artículos aceptados para publicar y que presentan resultados de investigaciones, deben firmar la declaración de originalidad, de cesión de derechos y de cumplimiento total de los principios éticos y las legislaciones específicas.

La *Revista de Arquitectura* se guía por las normas internacionales sobre propiedad intelectual y derechos de autor, y de manera particular el artículo 58 de la Constitución Política de Colombia, la Ley 23 de 1982 y el Acuerdo 172 del 30 de Septiembre de 2010 (Reglamento de propiedad intelectual de la UNIVERSIDAD CATÓLICA DE COLOMBIA).

Los autores, el editor, los miembros de los comités y los pares deben seguir las normas éticas internacionales (<http://publicationethics.org>) con el fin de evitar casos de fabricación, falsificación, omisión de datos y plagio.

La fabricación de resultados se ocasiona al mostrar datos inventados por los autores; la falsificación resulta cuando los datos son manipulados y cambiados a capricho de los autores; la omisión se origina cuando los autores ocultan deliberadamente un hecho o dato, y el plagio cuando un autor presenta como ideas propias, datos creados por otros. Los casos de plagio son los siguientes: copia directa de un texto sin entremillar o citar la fuente, modificación de algunas palabras del texto, paráfrasis y falta de agradecimientos. La revista se apoya en herramientas que detectan cualquiera de estos casos en los artículos postulados.

Una vez constatadas la *Revista de Arquitectura* podrá hacer públicas las malas prácticas científicas como plagio, falsificación o invención de datos, apropiación individual de autoría colectiva y publicación duplicada por parte del autor o los autores. El autor quedará impedido para postular artículos por dos años.

MANEJO DE LA INFORMACIÓN Y PRIVACIDAD HABEAS DATA

Para dar cumplimiento a lo previsto en el artículo 10 del Decreto 1377 de 2013, reglamentario de la Ley 1581 de 2012 y según el Acuerdo 002 del 4 de septiembre de 2013 de la UNIVERSIDAD CATÓLICA DE COLOMBIA, “por el cual se aprueba el manual de políticas de tratamiento de datos personales”

La UNIVERSIDAD CATÓLICA DE COLOMBIA, considerada como responsable y/o encargada del tratamiento de datos personales, manifiesta que los datos personales de los autores, integrantes de los comités y pares evaluadores, se encuentran incluidos en nuestras bases de datos; por lo anterior y en cumplimiento de las disposiciones legales vigentes, la Universidad solicitará siempre su autorización, para que en desarrollo de sus funciones propias como Institución de Educación Superior, en especial las relacionadas con la docencia, la extensión y la investigación, la UNIVERSIDAD CATÓLICA DE COLOMBIA pueda recolectar, recaudar, almacenar, usar, circular, suprimir, procesar, intercambiar, compilar, dar tratamiento, actualizar, transmitir y/o transferir a terceros países y disponer de los datos que le ha suministrado y que han sido incorporados en las bases de datos de todo tipo que reposan en la Universidad.

La UNIVERSIDAD CATÓLICA DE COLOMBIA queda autorizada, de manera expresa e inequívoca, en los términos señalados por el Decreto 1377 de 2013, para mantener y manejar la información de nuestros colaboradores (autores, integrantes de los diferentes comités y pares evaluadores), así mismo los colaboradores podrán ejercer sus derechos a conocer, actualizar, rectificar y suprimir sus datos personales, para lo cual se han dispuesto las siguientes cuentas de correo electrónico:

contacto@ucatolica.edu.co y revistadearquitectura@ucatolica.edu.co

La *Revista de Arquitectura* recibe de manera permanente artículos y los periodos de publicación son enero-diciembre de cada año. A medida que se van artículos recibiendo artículos se procesan.

El idioma principal es el español y como opcionales están definidos el inglés y el portugués; los textos pueden ser escritos y presentados en cualquiera de estos idiomas.

Los artículos postulados deben corresponder a las categorías universalmente aceptadas como producto de investigación, ser originales e inéditos y sus contenidos responder a criterios de precisión, claridad y brevedad.

Como punto de referencia se pueden tomar las tipologías y definiciones del Índice Bibliográfico Nacional, Publindex, para los artículos tipo 1, 2 y 3 que se describen la continuación:

1) Artículo de investigación científica y tecnológica: documento que presenta, de manera detallada, los resultados originales de proyectos terminados de investigación. La estructura generalmente utilizada contiene cuatro apartes importantes: introducción, metodología, resultados y conclusiones.

A INSTRUCCIONES PARA POSTULAR ARTÍCULOS

Presentar el artículo mediante comunicación escrita dirigida al Editor de la *Revista de Arquitectura* (RevArq FP00 Carta de originalidad)¹, en soporte digital debidamente firmada y una copia impresa (si es local o escaneada), adjuntando hoja de vida del autor (diligenciar el formato RevArq FP01 Hoja de Vida). En la comunicación escrita el autor debe expresar, que conoce y acepta la política editorial de la *Revista de Arquitectura*, que el artículo no está postulado para publicación simultáneamente en otras revistas u órganos editoriales y que -de ser aceptado- cede todos los derechos de reproducción y distribución del artículo a la UNIVERSIDAD CATÓLICA DE COLOMBIA como editora de la revista.

Los artículos deben tener en cuenta las siguientes recomendaciones:

- En la primera página del documento se debe incluir

TÍTULO: en español e inglés y no exceder 15 palabras.

SUBTÍTULO: opcional, complementa el título o indica las principales subdivisiones del texto.

DATOS DEL AUTOR O AUTORES: nombres y apellidos completos, filiación institucional (Si el artículo tiene patrocinio, financiación o apoyo de una institución o entidad). Como nota al pie (máximo 150 palabras): formación académica, experiencia profesional e investigativa, vinculación laboral, premios o reconocimientos, publicaciones representativas e información de contacto correo electrónico, dirección postal o número telefónico.

DESCRIPCIÓN DEL PROYECTO DE INVESTIGACIÓN: en la introducción describir el tipo de artículo y brevemente el marco investigativo del cual es resultado y diligenciar el formato (RevArq FP02 Info Proyectos de Investigación)

RESUMEN: debe ser analítico, se redacta en un solo párrafo, da cuenta del tema, el objetivo, la metodología, los puntos centrales y las conclusiones, no debe exceder las 150 palabras y se presenta en español e inglés (Abstract).

PALABRAS CLAVE: cinco palabras o grupo de palabras, ordenadas alfabéticamente y que no se encuentren en el título o subtítulo, deben presentarse en español e inglés (Key words), estas sirven para clasificar temáticamente al artículo. Se recomienda emplear principalmente palabras definidas en el tesoro de la Unesco <http://databases.unesco.org/thesp/> o en el tesoro de Arte & Arquitectura © www.aatespanol.cl

- La segunda página y siguientes deben tener en cuenta estas recomendaciones:

El cuerpo del artículo generalmente se divide en: *Introducción, Metodología, Desarrollo, Resultados y Discusión*, y finalmente *Conclusiones*, luego se presentan las *Referencias bibliográficas, Tablas, Leyendas de las Figuras y Anexos*.

TEXTO: Todas las páginas deben venir numeradas y con el título de artículo en la parte inferior (pie de página). Márgenes de 3 cm por todos los lados, interlineado doble, fuente, Arial o Times New Roman de 12 puntos, texto justificado. La extensión de los artículos debe estar alrededor de 5.000 palabras (±20 páginas, incluyendo gráficos, tablas, etc.); como mínimo 3.500 y máximo 9.000 palabras. Se debe seguir el estilo vigente y recomendado en el Manual para Publicación de la Asociación Americana de Psicología (APA). (Para mayor información <http://www.apastyle.org>).

CITAS Y NOTAS AL PIE: las notas aclaratorias o notas al pie no deben exceder cinco líneas o 40 palabras, de lo contrario estas deben ser incorporadas al texto general. Las citas pueden ser:

Corta (con menos de 40 palabras) se incorporan al texto y pueden ser: textuales (se encierran entre dobles comillas), parafraseo o resumen (se escriben en palabras del autor dentro del texto).

Cita textual extensa (mayor de 40 palabras) debe ser dispuesta en un renglón y un bloque independiente con sangrías y omitiendo las comillas, no olvidar en ningún caso la referencia del autor (Apellido, año, p. 00).

REFERENCIAS: como modelo para la construcción de referencias se emplea el siguiente:

¹ Todos los formatos, ayudas e instrucciones más detalladas se encuentran disponibles en la página web de la *Revista de Arquitectura*. www.ucatolica.edu.co

2) Artículo de reflexión: documento que presenta resultados de investigación terminada desde una perspectiva analítica, interpretativa o crítica del autor, sobre un tema específico, recurriendo fuentes originales.

3) Artículo de revisión: documento resultado de una investigación terminada donde se analizan, sistematizan e integran los resultados de investigaciones publicadas o no publicadas, sobre un campo en ciencia o tecnología, con el fin de dar cuenta de los avances y las tendencias de desarrollo. Se caracteriza por presentar una cuidadosa revisión bibliográfica de por lo menos 50 referencias.

También se pueden presentar otro tipo de documentos diferentes a los anteriormente descritos como pueden ser: artículo corto, reporte de caso, revisión de tema, documento resultado de la revisión crítica de la literatura sobre un tema en particular, cartas al editor, traducción, documento de reflexión no derivado de investigación, reseña bibliográfica así como proyectos de arquitectura o urbanismo, entre otros.

Libro

Autor -Apellidos-, A.A.-Nombres- (año de la publicación). *Título de la obra*. (Edición). Ciudad, País: Editorial.

Capítulo de un libro

Autor, A.A., & Autor, B.B. (Año de la publicación). Título del capítulo. En A.A. Editor & B.B. Editor (eds.), *Título del libro* (páginas del capítulo). Ciudad: Editorial.

Publicación seriada (Revista)

Autor, A.A., Autor, B.B., & Autor, C.C. (Año de la publicación, incluya el mes y día de la publicación para publicaciones diarias, semanales o mensuales). Título del artículo. *Título de la revista, diario, semanario, Volumen, (número)*, páginas.

Leyes, decretos, resoluciones, etc.

Ley, decreto, resolución, etc., número (Año de la publicación, incluya el mes y día de la publicación). *Título de la ley, decreto, resolución, etc.* Título de la publicación oficialmente. Ciudad, País

Artículo que se encuentra en una revista publicada en Internet

Autor, A.A. & Autor, B.B. (año, si se encuentra). *Título del artículo. Título de la revista, volumen, (número)*. Recuperado de URL.

SIGLAS: en el caso de emplear siglas en el texto, cuadros, gráficos y/o fotografías, se deben proporcionar las equivalencias completas de cada una de ellas la primera vez que se empleen y encerrarlas entre corchetes []. En el caso de citar personajes reconocidos se deben colocar nombres y/o apellidos completos, nunca emplear abreviaturas.

GRÁFICOS Y TABLAS: las figuras (gráficos, diagramas, ilustraciones, planos, mapas o fotografías) y las tablas deben contener número, título o leyenda explicativa relacionada con el tema del artículo que no exceda las 15 palabras (Figura 01 xxxxx, Tabla 01 xxxx, etc.) y la procedencia (autor y/o fuente, año, p. 00). Estos se deben incluir en el texto y se deben citar de forma directa o entre paréntesis; se recomienda hacerlo mediante referencias cruzadas.

También se deben entregar en medio digital independiente del texto en formatos editables o abiertos. La numeración debe corresponder a la posición en el texto y según la extensión del artículo se deben incluir de 5 a 10 gráficos

El autor es el responsable de adquirir los derechos y/o las autorizaciones de reproducción a que haya lugar, para imágenes y/o gráficos tomados de otras fuentes, así como de entrevistas o material generado por colaboradores diferentes a los autores.

FOTOGRAFÍA: pueden ser entregadas en original para ser digitalizadas, de lo contrario se deben digitalizar con una resolución igual o superior a 300 dpi para imágenes a color y 600 para escala de grises. Los formatos de las imágenes pueden ser TIFF, PSD o JPG y deben cumplir con características expresadas en el punto anterior (gráficos)

PLANIMETRÍA: se debe entregar la planimetría original en medio digital en lo posible en formato CAD y sus respectivos archivos de plumas o en PDF, de no ser posible se deben hacer impresiones en tamaño carta con las referencias de los espacios mediante numeración y lista adjunta. Deben tener escala gráfica, escala numérica, norte, coordenadas y localización. En lo posible no se deben textos, achurados o tramas.

Para más detalles, consultar el documento RevArq Parámetros para Autores Descripción en el portal web de la *Revista de Arquitectura* (www.ucatolica.edu.co).

BENEFICIOS

Como reconocimiento a los autores, se les hará envío postal de tres (3) ejemplares de la edición impresa sin ningún costo y entregada en la dirección consignada en el formato de hoja de vida (RevArq FP01), adicionalmente se les enviará el vínculo para la descarga de la versión digital. También se enviará una constancia informativa en la que se relaciona la publicación del artículo y de manera opcional se puede detallar las fechas del proceso editorial y el arbitraje realizado.

La selección de pares evaluadores se realiza de acuerdo a los siguientes criterios:

- Afinidad temática
- Formación académica
- Experiencia investigativa y profesional
- Producción editorial en revistas similares y/o en libros resultado de investigación.

El proceso de arbitraje se basa en los principios de equidad e imparcialidad y en los criterios de calidad y pertinencia.

El desarrollo de la evaluación se realiza según el formato **RevArq FP10** Evaluación de artículos calidad y las observaciones que el par considere necesarias en el cuerpo del artículo. En cualquiera de los conceptos que emita el par (aceptar, aceptar con modificaciones o rechazar) y como parte de la labor formativa y de comunidad académica, el par expondrá sugerencias para mejorar el documento. El par evaluador podrá solicitar una nueva relectura del artículo después de los ajustes realizados por el autor.

El par también deberá diligenciar el formato **RevArq FP01** Hoja de Vida, con el fin de certificar y soportar el proceso de evaluación ante los SIR que así lo soliciten.

En el proceso de arbitraje se emplea el método doble ciego, los nombres de evaluador no serán conocidos por el autor y viceversa. Con el fin de garantizar el anonimato del autor, al artículo postulado se le han podido suprimir nombres, instituciones y/o imágenes que puedan ser asociadas de manera directa al autor.

Aunque se procura el anonimato, una vez recibida la invitación a evaluar el artículo, el par debe cerciorarse que no exista conflicto de intereses o alguna limitante que afecte la evaluación o que pueda ser vista como tal, (lazos familiares, amistad o enemistad, vínculos contractuales o laborales, posiciones éticas, etc), de presentarse esta situación se notificará al editor.

Dada la confidencialidad del proceso de evaluación y considerando los derechos autor y de propiedad intelectual que pueda haber sobre el material que se entrega, el evaluador se compromete a mantener en absoluta reserva su labor, a limitar el uso de la obra entregada solo para el propósito de evaluación y a devolver la documentación que se le remite una vez realizada la evaluación.

El tiempo establecido para las evaluaciones es de máximo un (1) mes a partir de la confirmación de la recepción de la documentación. Ese plazo podrá ser modificado de mutuo acuerdo entre el editor y el par, siempre cuando no afecte la periodicidad de la revista, la impresión y/o el tiempo para emitir una respuesta al autor.

BENEFICIOS

Como retribución a los pares evaluadores, se les hará envío postal de un (1) ejemplar de la edición impresa sin ningún costo y entregada en la dirección consignada en el formato de hoja de vida. También si es de interés para el par, podrá hacer la solicitud de alguna de las publicaciones editadas y presentes en el catálogo de publicaciones de la UNIVERSIDAD CATÓLICA DE COLOMBIA, previa aprobación de la Editorial y sujeto a la disponibilidad.

Si lo desea tendrá derecho a solicitar una constancia de la colaboración en la evaluación de artículos, la cual solo contendrá el periodo en el cual se realizó la evaluación. También tendrá la posibilidad de aceptar o no la publicación de su nombre, nacionalidad y nivel máximo de formación en la página web de la *Revista de Arquitectura* en su calidad de colaborador.

El Comité Editorial de la *Revista de Arquitectura* es la instancia que decide la aceptación de los artículos postulados, el editor selecciona y clasifica solo los artículos que cumplan con los requisitos establecidos en las instrucciones para los autores.

Todos los artículos se someterán a un primer dictamen del Comité Editorial, el editor y de los editores de sección, teniendo en cuenta:

- Afinidad temática, relevancia del tema y correspondencia con las secciones definidas.
- Respaldo investigativo.

En caso de que los artículos requieran ajustes preliminares, este será devuelto al autor antes de ser remitidos a pares. En este caso el autor tendrá 15 días para remitir nuevamente el texto con los ajustes solicitados.

Después de la preselección se asignan mínimo dos pares evaluadores internos y/o externos especializados quienes emitirán su concepto utilizando el formato **RevArq FP10** Evaluación de artículos calidad, se garantiza la confidencialidad y anonimato de autores y árbitros (modalidad doble ciego).

Del proceso de arbitraje se emite uno de los siguientes conceptos que son reportados al autor:

- (AA) *Aceptar el artículo sin observaciones.*
- (AM) *Aceptar el artículo con modificaciones:* se podrá sugerir la forma más adecuada para una nueva presentación y se adjuntará la síntesis de los conceptos emitidos por los pares, el autor puede o no aceptar las observaciones según sus argumentos. Si las acepta, cuenta con quince (15) días para realizar los ajustes pertinentes.
- (RA) *Rechazar el artículo:* en este caso se entregará al autor un comunicado exponiendo las razones por las cuales se rechaza. En este caso, el autor puede volver a postular el artículo e iniciar nuevamente el proceso de arbitraje, siempre y cuando se evidencien los ajustes correspondientes.

En el caso de presentarse diferencias sustanciales y contradictorias en los conceptos de evaluación, el editor remitirá el artículo a un evaluador más o un miembro del Comité Editorial podrá asumir la tarea de actuar como el tercer árbitro, esto con el fin de tomar una decisión sobre la publicación del artículo.

El Comité Editorial se reserva el derecho de aceptar o no la publicación del material recibido. También se reserva el derecho de sugerir modificaciones de forma, ajustar las palabras clave o el resumen y de someterlo a corrección de estilo.

Cuando un artículo es aceptado para su publicación, los derechos de reproducción y divulgación son de la UNIVERSIDAD CATÓLICA DE COLOMBIA, lo cual se formaliza mediante la firma de la autorización de reproducción **RevArq FP03** Autorización reproducción artículo. Esta autorización de uso no es exclusiva

NOTAS ACLARATORIAS

Aunque la recepción del material se notificará por correo electrónico en un plazo máximo de (8) ocho días, los procesos de evaluación, arbitraje, edición y publicación pueden tener un plazo máximo de (12) doce meses. A petición del autor, el editor informará sobre el estado del proceso editorial del artículo.

El editor de la *Revista de Arquitectura* es el encargado de establecer contacto entre los autores, árbitros, evaluadores y correctores, ya que estos procesos se realizan de manera anónima.

La *Revista de Arquitectura* publica un número limitado de artículos por volumen y busca el equilibrio entre las secciones, motivo por el cual aunque un artículo sea aceptado podrá quedar aplazado para ser publicado en una próxima edición, en este caso el autor estará en la posibilidad de retirar la postulación del artículo o de incluirlo en el banco de artículos del próximo volumen.

PÁG. 6 ● LOS USOS Y LA APROPIACIÓN DEL ESPACIO PÚBLICO PARA EL FORTALECIMIENTO DE LA DEMOCRACIA
USES AND SPACE APPROPRIATION OF PUBLIC SPACE FOR THE DEMOCRACY BUILD-UP ABSTRACT
PABLO PÁRAMO, ANDREA MILENA BURBANO

PÁG. 16 ● CIUDAD Y COMPROMISO CIUDADANO EN LA HISTORIA DE OCCIDENTE
CITY AND CITIZEN COMMITMENT IN WESTERN HISTORY
CARLOS ARTURO OSPINA HERNÁNDEZ

PÁG. 26 ● CARACTERIZACIÓN DEL MODELO DE APRENDIZAJE A PARTIR DE LABORATORIOS DE DISEÑO CON ÉNFASIS EN FACTORES SOCIALES
CHARACTERIZATION OF THE LEARNING MODEL BASED ON DESIGN LABORATORIES WITH AN EMPHASIS ON SOCIAL FACTORS
ÁLVARO JAVIER BOLAÑOS PALACIOS,
FABIÁN ADOLFO AGUILERA MARTÍNEZ

PÁG. 38 ● ANÁLISIS URBANO Y FORMAL DEL EDIFICIO MIGUEL DE AGUINAGA
URBAN AND FORMAL ANALYSIS OF MIGUEL DE AGUINAGA BUILDING
FELIPE VILLA MONTOYA, LEONARDO CORREA VELÁSQUEZ

PÁG. 48 ● VIVIENDAS DE EMERGENCIA EN URUGUAY
EMERGENCY HOUSING IN URUGUAY
JUAN JOSÉ FONTANA CABEZAS, PABLO GUSTAVO LAURINO
CASTIGLIONI, MARÍA VIRGINIA VILA RIVERO, LETICIA ANDREA BOTTI
AZAMBUYA

PÁG. 58 ● CUESTIONES DE MÉTODO CREATIVO
METAMORFOSIS Y CONCIENCIA MATERIAL EN LOS PROCESOS CREATIVOS EN ARQUITECTURA
CREATIVE METHOD MATTERS
METAMORPHOSIS AND MATERIAL CONSCIOUSNESS IN THE CREATIVE PROCESSES IN ARCHITECTURE
CARLOS IVÁN RUEDA PLATA

PÁG. 68 ● CRÍTICA SISTÉMICA
UN ENFOQUE HERMENÉUTICO DEL FENÓMENO ARQUITECTÓNICO
SYSTEMIC CRITICISM - AN HERMENEUTICAL STANDPOINT OF THE ARCHITECTURAL PHENOMENON
ESKA ELENA SOLANO MENESES

PÁG. 77 ● TRADUCCIÓN DEL DISEÑO CONCURRENTENTE AL PROYECTO DE ARQUITECTURA
TRANSLATION OF THE CONCURRENT DESIGN TO THE ARCHITECTURE PROJECT
LUIS ÁLVARO FLÓREZ MILLÁN, JAIRO HERNÁN OVALLE GARAY,
LEONEL AUGUSTO FORERO LA ROTTA

PÁG. 86 ● EFICIENCIA DE ESTRATEGIAS DE ENFRIAMIENTO PASIVO EN CLIMA CÁLIDO SECO
EFFICIENCY OF PASSIVE COOLING STRATEGIES IN HOT DRY WEATHER
LUIS CARLOS HERRERA SOSA

PÁG. 96 ● SIMULACIONES AMBIENTALES PARA LA SELECCIÓN DE MATERIALES EN DISEÑO DE ALOJAMIENTOS TEMPORALES EN CLIMAS TROPICALES
ENVIRONMENTAL SIMULATIONS FOR MATERIAL SELECTION IN TEMPORARY HOUSING DESIGN IN TROPICAL WEATHER CONDITIONS
SARA LUCIANI M.

PÁG. 105 ● A INFLUÊNCIA DAS PRATELEIRAS DE LUZ NO APROVEITAMENTO DA LUZ NATURAL SOB OBSTRUÇÃO EXTERNA
THE INFLUENCE OF LIGHT SHELVES IN THE HIGH-PERFORMANCE USE OF NATURAL LIGHT UNDER EXTERNAL OBSTRUCTION
RICARDO NACARI MAIOLI, MARIANI DAN TAUFNER,
CRISTINA ENGEL DE ALVAREZ

PÁG. 114 ● LA HABITABILIDAD COMO VARIABLE DE DISEÑO DE EDIFICACIONES ORIENTADAS A LA SOSTENIBILIDAD
HABITABILITY AS DESIGN VARIABLE OF BUILDINGS HEADING TOWARDS SUSTAINABILITY
ROLANDO ARTURO CUBILLOS GONZÁLEZ, JOHANNA TRUJILLO,
OSCAR ALFONSO CORTÉS CELY, CLAUDIA MILENA RODRÍGUEZ
ÁLVAREZ, MAYERLY ROSA VILLAR LOZANO

PÁG. 126 ● LA SOSTENIBILIDAD DE LA VIVIENDA TRADICIONAL: UNA REVISIÓN DEL ESTADO DE LA CUESTIÓN EN EL MUNDO
TRADITIONAL HOUSING SUSTAINABILITY: A REVIEW OF THE STATE OF THE ART IN THE WORLD
RIGOBERTO LÁRRAGA LARA, MIGUEL AGUILAR ROBLEDO,
HUMBERTO REYES HERNÁNDEZ, JAVIER FORTANELLI MARTÍNEZ

PÁG. 134 ● 5º CONCURSO DE DISEÑO EN ACERO PARA ESTUDIANTES DE ARQUITECTURA EN COLOMBIA - 2014
SEGUNDO PUESTO. MEMORIA
5TH STEEL DESIGN ARCHITECTURE STUDENT COMPETITION IN COLOMBIA -2014
DIEGO ALEJANDRO MORA CASAS, JUAN CAMILO RINCÓN PULIDO,
STEVEN GONZÁLEZ ZABALA, LUCAS PARDO MORA

CULTURA Y ESPACIO URBANO
CULTURE AND URBAN SPACE

PROYECTO ARQUITECTÓNICO Y URBANO
ARCHITECTURAL AND URBAN PROJECT

TECNOLOGÍA, MEDIOAMBIENTE Y SOSTENIBILIDAD
TECHNOLOGY, ENVIRONMENT AND SUSTAINABILITY

DESDE LA FACULTAD
FROM THE FACULTY

La Revista de Arquitectura es arbitrada e indexada y está presente en:

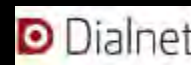

REVISTA DE ARQUITECTURA - UNIVERSIDAD CATOLICA DE COLOMBIA

