

Los castillos perdidos de Jimena (Jaén)

The forsaken castles of Jimena (Jaén, Spain)

Juan Antonio López Cordero

Grupo de Investigación HUM-761 (Univ. de Jaén)

Esteban Justicia Díaz

Presidente A.A. Parque Natural de Sierra Mágina

Resumen: El término municipal de Jimena posee varios castillos que, en algunos casos, aparecen citados en las crónicas medievales. Hoy día están muy deteriorados e, incluso, el terreno sobre el que se asientan se halla roturado y con plantación de olivar, pero aún mantienen pequeños restos que nos descubren su ubicación. Se encuentran cercanos a fértiles campos de cultivo de regadío, emplazados sobre un promontorio rocoso, defensa natural que se eleva sobre las tierras circundantes. Algunos de ellos están localizados y protegidos oficialmente mientras que otros los hemos localizado recientemente y carecen de protección específica. En el presente trabajo se presentan e identifican cinco castillos rurales: Santisteban, Piedras del Pomar I y Piedras del Pomar II, Fuente del Moro y Recena.

Palabras clave: castillo, Mágina, Aznaitín, Jimena, medieval, al-Andalus.

Tras dos anteriores estudios de los castillos perdidos de Sierra Mágina en el valle del río Guadalbullón y Jandulilla¹, continuamos nuestra investigación con los ubicados al norte de la comarca, en las vertientes del monte Aznaitín, término municipal de Jimena. Como aquellos, estos que se estudian en el presente artículo son castillos cuyo origen está en un pasado inseguro en gran parte de la Edad Media. Al-

¹Juan Antonio LÓPEZ CORDERO, Jorge GONZÁLEZ CANO y Manuel CABRERA ESPINOSA. "Los castillos perdidos de Sierra Mágina (valle del Guadalbullón). *Sumuntán. Revista de estudios sobre Sierra Mágina*, 23 (2006) 229-256; Juan Antonio LÓPEZ CORDERO, Esteban JUSTICIA DÍAZ y Jorge GONZÁLEZ CANO. "Los castillos perdidos de Sierra Mágina (valle del Jandulilla)". *Sumuntán. Revista de estudios sobre Sierra Mágina*, 26 (2008) 45-68.

Abstract: The municipal district of Jimena (Jaén, Spain) is home to several castles, some of which are mentioned in medieval chronicles. They have long been in a calamitous state of dilapidation and ruin. In some cases only a few remains survive in the middle of cultivated lands and olive plantations, or near fertile irrigated croplands, standing on top of a rocky hill or a natural mound, high above the surrounding fields. Some have been located and identified, and are officially protected, but a few have been discovered only too recently and still do not benefit from any specific protection plan. In this work we describe five such rural castles: Santisteban, Piedras del Pomar I, Piedras del Pomar II, Fuente del Moro and Recena.

Key words: castle, Mágina, Aznaitín, Jimena, medieval, al-Andalus.

gunos de ellos aparecen citados en las crónicas medievales y hoy día están muy deteriorados, incluso roturados en su superficie y con plantación de olivar, pero aún mantienen pequeños restos que nos descubren su ubicación. Se encuentran cercanos a fértiles campos de cultivo de regadío, emplazados sobre un promontorio rocoso, defensa natural que se eleva sobre las tierras circundantes. Son de pequeña o mediana extensión superficial y suelen constar de tres recintos defensivos, correspondientes a las clásicas defensas de los castillos: albacara, alcazaba y torre del homenaje. Estos castillos formarían parte de la zona conocida como *Sumuntán*, zona caracterizada por la proliferación de castillos, domino de muladíes rebeldes,

como Ubayd Allah b. al Saliya, o Jayr b. Sakir, aliado de Ibn Hafsun. Todas estas fortalezas son herederas de una tradición constructiva defensiva basada en la orografía del terreno, ya utilizada en época altomedieval y en el mundo ibérico.

En Jimena, el castillo más conocido es el que se ubica dentro del casco urbano y ha sido el origen de la actual población, diluido en su posterior urbanismo, que utilizó parte de sus muros como elementos de construcción de nuevas viviendas, dio salida a las calles y reutilizó sus materiales para nuevas construcciones. No obstante, perduran algunos lienzos de muralla y su imponente torre del homenaje. Este castillo, situado al norte del Aznaitín, controlaba el importante camino que bordeaba el macizo de Sierra Mágina comunicando con la cuenca del río Jandulilla. Tras la conquista de Baeza por los cristianos, cayeron todas las fortalezas del entorno. En el macizo de Mágina se estableció una frontera entre cristianos y musulmanes, que con pequeñas variaciones habría de durar varios siglos. La frontera llevó a un despoblamiento de la zona e hizo que muchas alquerías fortificadas fueran abandonadas, buscando la población refugio en los núcleos de mejor defensa. De ahí que el castillo de Jimena fuese la referencia de la zona y se abandonaran antiguos núcleos fortificados, como Santisteban, las Piedras del Pomar y la Fuente del Moro. Otros núcleos rurales permanecieron como control de paso de caminos y refugio de población rural, como el castillo de Recena, hoy muy derruido, que fue donado a Baeza por Alfonso X el 20-II-1254, y luego señorío jurisdiccional de los marqueses de Bedmar y más tarde de Camarasa. Este castillo fue estudiado por Juan Eslava Galán y posteriormente decla-

rado Bien de Interés Cultural (BOE 29-junio-1985)². El paraje donde se ubica otro castillo en el término de Jimena, Cerro Alcalá, lugar cuyos orígenes se remontan a la Edad del Cobre, ha tenido sucesivas ocupaciones hasta época árabe; está catalogado en el Patrimonio Inmueble de Andalucía, código 230520006, caracterización arqueológica).

No conocemos citas históricas de los castillos de las Piedras del Pomar, pero sí de los de Santisteban y Fuente del Moro. De Santisteban encontramos referencias en las crónicas musulmanas y en documentación cristiana a principios del siglo XIV, esta última acerca de una repoblación del castillo con vecinos³, que no debió fructificar tras las incursiones musulmanas que llegaron a tomar la cercana población de Jimena en varias ocasiones. Sobre el castillo de la Fuente del Moro las referencias son tardías, del siglo XVI, cuando se describe como arruinado⁴.

Los castillos de menor superficie son los de las Piedras del Pomar, muy cercanos uno a otro, con una extensión de unos mil metros cuadrados. El mayor es el de Santisteban, con más de cuatro mil metros cuadrados. Albergaban una pequeña población con una base económica agrícola-ganadera. Combinaban los pastos de la sierra con las fértiles tierras de regadío donde se ubicaban.

El entorno de estos castillos enriquece aún más el valor histórico-cultural de los mismos al ubicarse en sus inmediaciones seculares ace-

²Juan ESLAVA GALÁN. *Castillos y atalayas del reino de Jaén*. Jaén: Ideal, 1999, p. 111. Ver referencias históricas en la ficha correspondiente más abajo.

³Ver referencias históricas en la ficha correspondiente, más abajo.

⁴Ver referencias históricas en la ficha correspondiente, más abajo.

quias, chozos contruidos en piedra seca, cale- dioambiental y paisajístico del lugar donde se ubican.

IDENTIFICACIÓN DEL CASTILLO

Denominación: Castillo de Santisteban (Jimena).

Ubicación: Paraje: Llano de Santisteban.

Coordenadas: UTM X: 459595; UTM Y: 4186640 (ED50).

Altura s.n.m.: 695 metros.

Uso actual: Olivar.

Propiedad: Privada.

Conservación: Derruido.

Medidas: Superficie total: aprox. 3.650 m².

Forma del Recinto: Irregular.

Elementos observables: Diversos restos de cimentación de murallas.

Materiales: El castillo se halla ubicado en un pequeño montículo con afloramientos kársticos, en un entorno de plantación de olivar.

Descripción: Este castillo, de tipo rural, está situado a unos tres kilómetros de Jimena, en un pequeño montículo al sur del Llano de Santisteban, cerca de la casería del Pomar. Está muy derruido, apenas quedan restos observables. Si se divisan numerosos hoyos de “buscadores de tesoros”. En la colina afloran las piedras que formaron parte de elementos defensivos y constructivos que cubren toda la planta del castillo, hoy plantada de olivar, y un pino en su parte más alta, lugar éste donde debió estar ubicado el alcazarejo, en la zona norte de la planta del castillo.

Elementos anexos: En el entorno aparece numerosa cerámica medieval. Cerca de él, al oeste y a unos quinientos metros de distancia, se divisan la ubicación de los castillos de las Piedras del Pomar, en el borde de una meseta más elevada. Y a un kilómetro en la misma dirección el castillo de la Fuente del Moro. Todos ellos ubicados en las faldas del monte Aznaitín.

Protección existente: Ninguna.

Citas históricas: En tiempos de Johan Ponce de Cabrera y su mujer Inés de Harana, señores de Ximena, quince vecinos poblaron el castillo de San Estevan, según repartimiento datado en 1317 (Lope PIÑAR. *Historia de Jimena*. 1919).

Puede ser identificado con el lugar de Sant Astabin de los Banu Habil, que poseían varias fortalezas en la cora de Jaén. En Sant Astabin uno de los hermanos fue capturado y llevado a Córdoba, de donde escapó y volvió a su fortaleza hasta que al-Nasir lo tomó finalmente a su servicio⁵.



Vista general de la ubicación del castillo de Santisteban

⁵Antonio OLMO LÓPEZ. *Las subbéticas islámicas de Jaén y Granada. Evolución territorial De los antecedentes romanos a la conquista cristiana*. Jaén: Instituto de Estudios Giennenses, 2001, p. 142-145.



Restos de muro del castillo de Santisteban

IDENTIFICACIÓN DEL CASTILLO

Denominación: Piedras del Pomar I (Jimena).

Ubicación: Paraje: Piedras del Pomar.

Coordenadas: UTM X: 459155; UTM Y: 4186465 (ED50).

Altura s.n.m.: 802 metros.

Uso actual: Pastos.

Propiedad: Ayuntamiento de Jimena.

Conservación: Derruido.

Medidas: **Superficie total:** aproximadamente 975 m².

Forma del Recinto: Irregular.

Elementos observables: Diversos restos de cimentación de murallas.

Materiales: Se ubica en un promontorio kárstico, en la ladera del monte Aznaitín, en un entorno de plantación de olivar y monte con alguna encina y escasa vegetación al este.

Descripción: Este castillo, de tipo rural, está situado a unos tres kilómetros de Jimena. Se encuentra muy derruido, apenas quedan restos observables. El castillo se halla ubicado en el borde de una meseta, fácilmente defendible hacia el este por orografía de pendiente pronunciada.

Elementos anexos: En el entorno aparece numerosa cerámica medieval. Cerca de él y a unos doscientos metros al noreste se ubica el castillo de Piedras del Pomar II; al este, a unos quinientos metros de distancia y a menor altura, se divisa la ubicación del castillo de Santisteban; y a distancia semejante al oeste el castillo de la Fuente del Moro. Todos ellos ubicados en las faldas del monte Aznaitín. Junto a los restos del castillo se ubica un chozo o caracol (construcción en piedra seca con falsa cúpula), utilizado como refugio temporal por agricultores y ganaderos. También pasa por sus proximidades la antigua acequia de riego procedente de la Fuente del Moro, también construida con piedra seca, hoy en desuso.

Protección existente: Monte público consorciado.

Citas históricas: No conocidas.



Restos de construcción . Castillo de Piedras del Pomar I



Restos de construcción . Castillo de Piedras del Pomar I



Acequia procedente de la Fuente del Moro,
junto a Piedras del Pomar



Chozo, junto a Piedras del Pomar I

IDENTIFICACIÓN DEL CASTILLO

Denominación: Piedras del Pomar II (Jimena).

Ubicación: Paraje: Piedras del Pomar.

Coordenadas: UTM X: 459251; UTM Y: 4186639 (ED50).

Altura s.n.m.: 774 metros.

Uso actual: Pastos.

Propiedad: Ayuntamiento de Jimena.

Conservación: Derruido.

Medidas: **Superficie total:** aproximadamente 1.049 m².

Forma del Recinto: Irregular.

Elementos observables: Diversos restos de cimentación de murallas.

Materiales: Se ubica en un promontorio kárstico, en la ladera del monte Aznaitín, en un entorno de plantación de olivar y monte con escasa vegetación al este.

Descripción: Este castillo, de tipo rural, está situado a unos tres kilómetros de Jimena. Se encuentra muy derruido, apenas quedan restos observables. El castillo se halla ubicado en el borde de una meseta, fácilmente defendible hacia el este por orografía de pendiente pronunciada.

Elementos anexos: En el entorno aparece numerosa cerámica medieval. Cerca de él, al este y a unos doscientos metros al suroeste, se encuentra Piedras del Pomar I; a unos quinientos metros de distancia y a menor altura, se divisa la ubicación del castillo de Santisteban; y a distancia semejante al oeste, el castillo de la Fuente del Moro. Todos ellos ubicados en las faldas del monte Aznaitín. Junto a los restos de los castillos hay varias caleras abandonadas que utilizarían la piedra de la fortificación para la elaboración de cal.

Protección existente: Monte público consorciado.

Citas históricas: No conocidas.



Restos de muralla. Castillo de Piedras del Pomar II



Restos de muralla. Castillo de Piedras del Pomar II



Calera junto al castillo de Piedras del Pomar II



Calera junto al castillo de Piedras del Pomar II

IDENTIFICACIÓN DEL CASTILLO

Denominación: Castillo de la Fuente del Moro (Jimena).

Ubicación: Paraje: Saleta de la Fuente del Moro.

Coordenadas: UTM X: 458622; UTM Y: 4186134 (ED50).

Altura s.n.m.: 916 metros.

Uso actual: Pastos.

Propiedad: Ayuntamiento de Jimena.

Conservación: Derruido.

Medidas: Superficie total: aproximadamente 1.855 m².

Forma del Recinto: Irregular.

Elementos observables: Diversos restos de cimentación de murallas.

Materiales: Se ubica en un promontorio kárstico, en la ladera del monte Aznaitín, en un entorno de monte con escasa vegetación.

Descripción: Este castillo, de tipo rural, está situado a unos cuatro kilómetros de Jimena. Se encuentra muy derruido, apenas quedan restos observables. Destaca su aljibe en la parte más alta. El castillo se halla ubicado en un promontorio rocoso de muy difícil acceso por el norte y este.

Elementos anexos: En el entorno aparece numerosa cerámica medieval del período del emirato hasta el de los almohades. A unos quinientos metros de distancia al este y a menor altura, se divisan la ubicación de los castillos de las Piedras del Pomar y a un kilómetro de distancia en línea recta, la ubicación del castillo de Santisteban. Todos ellos ubicados en las faldas del monte Aznaitín. Actualmente, junto al Castillo se ubica un albergue de ganado.

Protección existente: Monte Público Consorciado - Parque Natural de Sierra Mágina. Incluido en la base de datos del Patrimonio Inmueble de Andalucía, código: 230520010, caracterización: Arqueológica.

Citas históricas: En el siglo XVI se describe el castillo de la Fuente del Moro como castillo derribado, de tapiería (Luis Rafael VILLEGAS DÍAZ y Rafael GARCÍA SERRANO. "Relación de los pueblos de Jaén, ordenada por Felipe II". *Boletín del Instituto de Estudios Giennenses*, 88-89, abril-septiembre (1976), p. 160.)

Información Bibliográfica del Patrimonio Inmueble de Andalucía:

Juan Carlos CASTILLO ARMENTEROS. "Jimena: Pequeñas Alquerías" En *Jaén. Pueblos y Ciudades*, t. IV. Jaén: Diario Jaén, 1998.

Miguel Ángel LAGUNAS NAVIDAD. "Prospección arqueológica superficial del piedemonte de Sierra Mágina y Campiña Oriental hasta el curso del río Guadalquivir, Jaén", En *Anuario Arqueológico de Andalucía 1986*. T. II. *Actividades Sistemáticas*. Sevilla: Consejería de Cultura de la Junta de Andalucía, Dirección General de BB.CC., 1987.

Miguel Ángel LAGUNAS NAVIDAD. "Prospección arqueológica superficial del piedemonte de Sierra Mágina y Campiña Oriental hasta el curso del río Guadalquivir, Jaén". En *Actas de las V Jornadas de Estudios de Sierra Mágina*. Bedmar (Jaén): Ayuntamiento de Bedmar y Garcéiz, 1987, pp. 399-406.

José Manuel TROYANO VIEDMA. "Jimena". *Sumuntán*, 7 (1996) 207-217.

Información documental del Patrimonio Inmueble de Andalucía:

Archivo Central de la Consejería de Cultura, Inventario de yacimientos arqueológicos de la Provincia de Jaén. La Saleta del Moro, CHOCLÁN SABINA, Concepción: 31/12/1988, **Fuente del registro:** Sí
Delegación Provincial de Cultura de Jaén, Prospección arqueológica superficial del piedemonte de Sierra Mágina y Campiña Oriental hasta el curso del río Guadalquivir. Jaén. La Saleta del Moro, LAGUNAS NAVIDAD, Miguel Ángel: 31/12/1987, **Fuente del registro:** Sí
Delegación Provincial de Cultura de Jaén (Archivo), Inventarios del Patrimonio Arqueológico: Actualización del Inventario Arqueológico Provincial: Términos Municipales de Sierra Mágina, Jaén. La Saleta del Moro, ALCÁZAR HERNÁNDEZ, Eva María: 31/12/1998, **Fuente del registro:** Sí.



Vista general del castillo de la Fuente del Moro (Jimena)



Restos de muralla. Castillo de la Fuente del Moro (Jimena)



Aljibe del castillo de la Fuente del Moro (Jimena)



Restos de muralla. Castillo de la Fuente del Moro (Jimena)

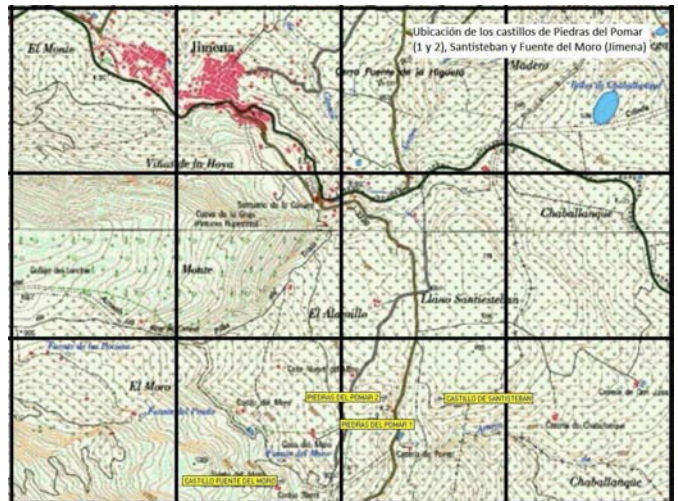
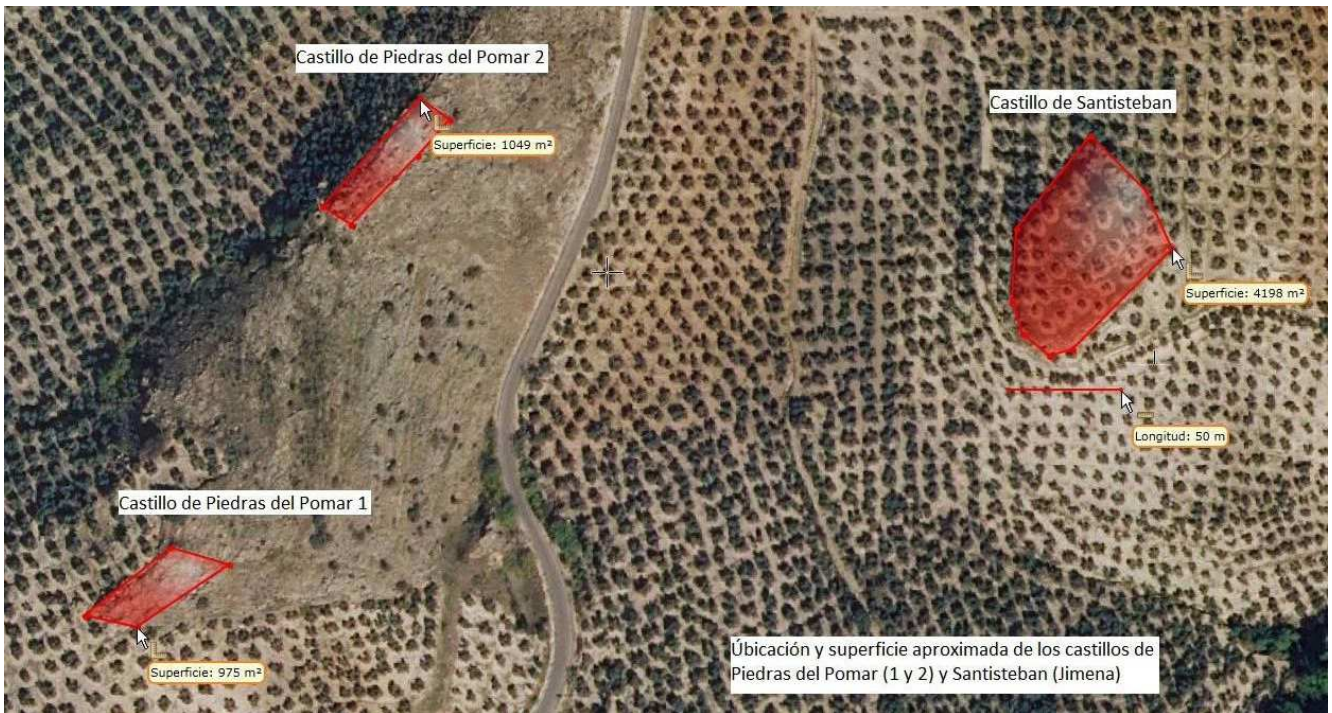

IDENTIFICACIÓN DEL CASTILLO

Denominación: Castillo de Recena (Jimena).

Ubicación: Paraje: Cortijo de Recena.

Coordenadas: UTM X: 450825; UTM Y: 4189223 (ED50).

Altura s.n.m.: 520 metros.

Uso actual: Erial y cortijo.

Propiedad: Privada.

Conservación: Derruido.

Medidas: Superficie total: aproximadamente 1.199 m².

Forma del Recinto: Irregular.

Elementos observables: Diversos restos de de murallas.

Materiales: El castillo se halla ubicado en un pequeño montículo con afloramientos kársticos, en un entorno de arboleda y erial.

Descripción: Este castillo, de tipo rural, está situado a unos siete kilómetros de Jimena, en un otero de la campiña, hoy plantada de olivar, junto al río Torres y una vía pecuaria, en un cruce de antiguos caminos. Se encuentra en la actualidad muy arruinado.

Elementos anexos: Las construcciones del actual cortijo probablemente se ubican en el recinto del antiguo castillo que debió de servir de refugio a la población rural del entorno y de vigilancia del camino que pasa junto al río Torres y lleva al Guadalquivir. Fue utilizado al menos desde época romana, pues cerámica de esta época aparece en sus inmediaciones.

Protección existente: Bien de Interés Cultural (BOE del 29 de junio de 1985).

Citas históricas: Recena perteneció a Baeza por donación de Alfonso X el 20-II-1254 (Fernando de CÓZAR MARTÍNEZ. *Noticias y documentos para la historia de Baeza*. Jaén: 1884. En sus proximidades se ubican unas salinas que también fueron concedidas a Baeza por privilegio real (Archivo Municipal de Baeza, nº 21, cajón 1º; José RODRÍGUEZ MOLINA. *El reino de Jaén en la Baja Edad Media*. Granada: Universidad de Granada, 1975, p. 269). En el siglo XIV aparece citado en diversos pleitos de jurisdicción (Gonzalo ARGOTE DE MOLINA. *Nobleza del Andalucía*. Jaén: Instituto de Estudios Giennenses, 1957, p. 678; Martín de JIMENA JURADO: *Catálogo de los obispos de las Iglesias Catedrales de Jaén y Anales Eclesiásticos deste Obispado*. Jaén: 1894, pp. 355-356), y en el siglo XV pasa a propiedad del marquesado de Bedmar y más tarde al de Camarasa.

Información Bibliográfica del Patrimonio Inmueble de Andalucía:

Juan Carlos CASTILLO ARMENTEROS. “Jimena: Pequeñas Alquerías”. En *Jaén. Pueblos y Ciudades*, t. IV. Jaén: Diario Jaén, 1998.

Francisco CEREZO MORENO y Juan ESLAVA GALAN. *Castillos y atalayas del Reino de Jaén*, Jaén: Riquelme y Vargas, 1989. 387 p.

Luis Rafael VILLEGAS DÍAZ y Rafael GARCÍA SERRANO. “Relación de los pueblos de Jaén, ordenada por Felipe II”. *Boletín del Instituto de Estudios Giennenses*, 88-89, abril-septiembre (1976),

Gregoria GUERRERO PULIDO. “Poblamiento romano en la Campiña Oriental de Jaén”. *Boletín del Instituto de Estudios Giennenses*, 135 (1988) 37-78.

José RODRÍGUEZ MOLINA. *El Reino de Jaén en la Baja Edad Media: Aspectos demográficos y económicos*. Granada: Universidad de Granada, 1978.

Información documental del Patrimonio Inmueble de Andalucía

Archivo Central de la Consejería de Cultura, Inventario de yacimientos arqueológicos de la Provincia de Jaén. Torre de Recena, CHOCLÁN SABINA, Concepción: 31/12/1988, **Fuente del registro:** Sí

Delegación Provincial de Cultura de Jaén (Archivo), Inventarios del Patrimonio Arqueológico: Actualización del Inventario Arqueológico Provincial: Términos Municipales de Sierra Mágina, Jaén. Torre de Recena, ALCÁZAR HERNÁNDEZ, Eva María: 31/12/1998, **Fuente del registro:** Sí.



Restos de muralla. Castillo de Recena



Restos de muralla. Castillo de Recena



Construcciones del cortijo en el castillo de Recena



Alcazarejo del castillo de Recena



Ubicación del castillo de Recena

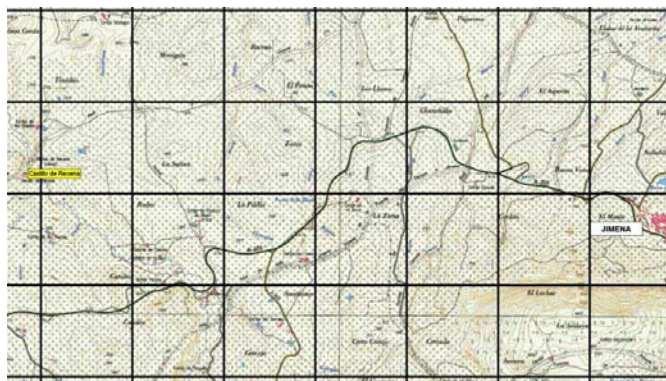

Ubicación del castillo de Recena en el término de Jimena

