

La contratación colectiva en la Comunidad Autónoma Andaluza durante el primer Semestre de 1985*

Introducción

En el cuadro número 1 se reproducen el número total de convenios firmados así como su distribución por provincias, con indicación del número de empresas y trabajadores afectados así como del porcentaje de incremento salarial ponderado. Tal información se completa con la más detallada contenida en el cuadro número 2, que contiene la relación nominal de convenios colectivos por provincias conteniendo, por cada uno de ellos, los datos relativos a los indicadores mencionados.

Los cuadros 3, 4, 5 y 6 se refieren a número de convenios, de trabajadores, de empresas y porcentaje de incremento salarial ponderado, respectivamente, ahora desglosados por actividades económicas y según provincias. El cuadro 7 es sólo una agrupación de la información contenida en los anteriores.

Del volumen de datos anteriores es posible resaltar los siguientes puntos: en primer lugar, la constatación de que a nivel de Andalucía, el incremento salarial ponderado (7,35%) se ha situado por debajo de los porcentajes pactados en el AES, yendo los porcentajes provinciales desde el 6,93% en Almería al 7,66 en Cádiz y Granada. El análisis del incremento salarial en cada convenio de los que se recogen en el cuadro 2 demuestra, por su parte, que no se han producido grandes diferencias entre los convenios y que el porcentaje ponderado del 7,35% es reflejo de un incremento muy homogéneo en torno a esa cifra sin que puedan detectarse incrementos inferiores al 5,50% ni superiores, salvo contadísimas excepciones, al 10%. El seguimiento, pues, del AES ha sido en Andalucía, y en este punto concreto, bastante ajustado.

En segundo lugar, el número de empresas afectadas en relación al número de convenios y de trabajadores. En efecto, con cifras globales de 122.617 empresas por 292 convenios, y descontando de este número los que son exclusivamente empresariales y que constituyen un número elevado, es claro que el número de empresas afectadas por convenios de ám-

bito superior es excesivamente alto. Basta para ello detenerse en datos como las 600 empresas afectadas por el convenio del metal en la provincia de Almería o las 5.000 por el de viticultura en la provincia de Cádiz o las 14.075 del campo de la provincia de Granada o las 36.025 también del campo de Jaén, cifra similar a las 30.000 de Sevilla para la misma actividad. Si estos datos se ponen luego en relación con el número de trabajadores afectados podrá también comprobarse que a alto número de empresas afectadas por convenio no corresponde, necesariamente, un alto número de trabajadores. Ello pone de manifiesto, y bastaría la comparación de las cifras globales de empresas y trabajadores afectados (122.617 por 544.491), el escaso número medio de trabajadores por empresa.

Este dato resulta confirmado por el del número de trabajadores afectados en el caso de convenios de empresa, no siendo infrecuentes los que afectan a menos de 30 trabajadores (con casos espectaculares de menos de 10) lo que evidencia una discutible práctica comercial extraordinariamente atomizada que pone en cuestión incluso la propia racionalidad y justificación de la misma.

Por último señalar que los cuadros 3 a 7, en la medida en que incorporan la referencia a las distintas actividades económicas, permiten un análisis del peso relativo de cada sector en el cuadro global de la contratación colectiva así como el grado de incidencia de éste en las diferentes actividades económicas.

CUADRO I

Convenios colectivos firmados en la Comunidad Autónoma Andaluza en el periodo enero-junio de 1985

	N.º Convenios	N.º Trabaj.	N.º Empresas	% Inc. Sal. Ponder.
Almería	19	20.262	3.282	6,93%
Cádiz	42	103.229	13.480	7,66%
Córdoba	23	72.482	8.677	7,24%
Granada	36	56.840	17.603	7,66%
Huelva	28	14.453	856	7,09%
Jaén	26	126.834	38.869	7,14%
Málaga	51	55.322	5.599	7,46%
Sevilla	67	95.069	34.251	7,25%
Total	207	544.491	122.617	7,35%

CUADRO II

Relación nominal de convenios colectivos firmados en la Comunidad Autónoma Andaluza en el periodo enero-junio de 1985, por provincias*
Provincias/Convenios
Almería

Denominación	N.º de empresas afectadas	N.º de trabajadores afectados	% Incremento Salarial Ponderado
Transportes por carretera	1.400	4.000	6,50%
José M.ª Castro Padilla	1	10	30 %
Estudios Técnicos, Arquitectos y Oficinas y Des.	117	509	6,50%
Cofradía de Pescadores	1	21	15 %
Juan Martínez Oña	1	21	7,50%
Minas de Gador, S. A.	1	136	8,50%
Carbónicas de Almería, S. A.	1	35	6 %
Almerimar, S. A.	1	40	8 %
Canteras y Serrerías de mármol	187	1.800	8 %
Unión Salinera de España, S. A.	1	63	7 %
Limpieza de Edificios y Locales	8	225	7,50%
Comercio Textil	200	900	7,25%
Industrias de la Madera	130	350	7,50%
Construcción y Obras Públicas	200	8.000	7,20%
El Motor Nacional, S. A.	1	56	7,50%
Comercial Peregrín, S. A.	1	65	—
Siderometalurgia	600	3.500	6 %
Cruz Roja	1	50	7,50%
Derivados del Cemento	430	500	7 %

* Las pequeñas diferencias en el número de trabajadores afectados entre el primer segundo cuadros son debidas a la utilización de fuentes de información distintas. En cual-

Cádiz

	N.º de empresas afectadas	N.º de trabajadores afectados	% Incremento Salarial Ponderado
Cia. Marítima de Transportes Internacionales	1	66	5,50%
Piel y Marroquinería Andaluza de Bebidas Carbónicas	190	5.012	8 %
Vinícolas de la Provincia	1	26	9 %
Guillermo Ruiz Calama	150	4.451	6,30%
Fomento de Obras y Construcciones, S. A.	1	44	7,50%
GDF Autobuses Urbanos, S. A.	1	21	7,50%
Transportes Cela, S. A.	1	22	6,50%
Vilela, S. A.	1	41	7 %
Industria Salinera	1	29	7,50%
Dragados y Construcciones.	13	200	6,51%
Centrode Trabajo n.º 11/46078/09	1		
Unión Salinera de España	750	68	8,29%
Construcción y Obras Públicas		21	7 %
Transportes Locales de Mercancías	214	28.310	7 %
Isleña de Navegación	1		
Industria Corcho Campo Gibraltar	7	2.000	10 %
Viticultura	5.000	212	6,80%
Transportes Mercancías Larga Distancia		134	7,50%
Derivados del Cemento, Materiales y Prefabricados	147	16.000	7 %
Cons.	45		
Trincajes y Aseguramientos, S. L.	1	1.817	9,24%
Ayuntamiento de Tarifa	1	19	8 %
Vidrieras Españolas, S. A.	19	54	6,50%
Oficinas y Despachos	800	464	7,10%
Transportes Colectivos de Viajeros	70	4.000	11,50%
Hostelería	300		
Limpieza	6	600	8 %
Comercio Construcción		600	8,25%
Gaditana de Asistencia, Asistencia del Sur, etc.	1	300	7 %
	1	250	7 %
	—		

	N.º de empresas afectadas	N.º de trabajadores afectados	% Incremento Salarial Ponderado
Comercio Piel	—	700	7,50%
Obradores Pastelería, Confeitería, Despachos, etc.	700		
Comercio Alimentación	—	1.000	7,50%
Comercio Textil		3.200	7,50%
Comercio del Mueble	60	1.600	7,50%
Campo	5.000	350	7,50%
Agua	7	25.000	7,75%
El Motor Nacional, S. A. (Jerez)	1	20	6,50%
El Motor Nacional, S. A. (Cádiz)	1	27	6,50%
Vidrieras Españolas Vicasa, S. A.	1	74	6,85%
AREPLAS, S. A.	1	141	7,10%
Alfonso Benítez, S. A.	1	2	7 %
José Cardona Rodríguez			6,75%

Córdoba

	N.º de empresas afectadas	N.º de trabajadores afectados	% Incremento Salarial Ponderado
Empresas Distribuidoras de Energía Eléctrica	14	64	7,50%
Industrias Vinícolas, Alcoholeras y Licoreras	200	2.300	7,25%
Ayuntamiento de Montilla	1	48	9,99%
Ibérica del Cobre, S. A.	1	914	6 %
Metal	2.799	9.283	7 %
Transportes Mercancías por Carretera	260	2.900	8 %
Limpieza de Edificios Públicos y Locales	15	650	7,50%
Unión Minera del Sur, S. A.	1	79	7,50%
El Motor Nacional, S. A.	1	57	8,25%
Transportes Viajeros por Carretera, Líneas Regulares y Discrecionales	50	500	6,80%
Alimentaria del Genil, S. A.	30	230	6,50%
Distribuidores de G.L.P.	1	200	7,94%
Avila, S. A.	169	52	7,50%
Aceite y sus Derivados	2.000	4.720	8,34%
Comercio	1	5.700	7,50%
Encasur, (Peñarroya)	2.500	1.195	7,50%
Campo	30	30.000	7,10%
Limpieza	350	900	7,50%
Hostelería	180	7.000	7 %
Panadería	20	4.000	7 %
Pompas Fúnebres	45	90	7 %
Derivados del Cemento	8	1.500	7 %
Distribuidores de Butano		100	7,50%

Granada

	N.º de empresas afectadas	N.º de trabajadores afectados	% Incremento Salarial Ponderado
Campo	14.075	2.800	7,50%
Bebidas Alcohólicas y Embotelladoras	23	300	7,50%
Oficinas y Despachos	500	800	7,20%
Caña de Azúcar	100	500	7,20%
Industria Alimentación	181	1.617	7,40%
Cámara Oficial de la Propiedad Urbana	1	13	6,50%
Panadería	150	250	7,75%
Hoviarca, S. A. (Personal Cafetería)	1	25	7,20%
A.P. Granda, S. A.		54	8,20%
Escuela Magisterio Inmaculada Concepción	1	1	6 %
Limpieza de Edificios y Locales	35	1.500	7,50%
Plásticos Alhambra, S. L.	1	18	7 %
Exportadores de Patatas	17	1.000	7,42%
Jilosa	1	53	12,82%
Aguas de Lanjarón, S. A.	1	118	6 %
Comercio		10.000	8,50%
Patronato Municipal Escuelas Infantiles	1.012	41	7,50%
Transportes Viajeros por Carretera	1	538	6,75%
Transportes Rober, S. A.	28	257	8 %
Diputación Provincial	1	185	6,50%
Manufacturas Plásticas	1		
Escudero, S. A.		52	7 %
Fábrica de Cervezas La Alhambra, S. A.	1	304	7,25%
Cerámica Ntra. Sra. de la Encarnación, S. A.	1	20	7 %
Cerámica Industrial y Artística	50	300	7,75%
Hermandad Farmacéutica	1		
Granadina Cooperativa	350	149	7 %
Construcción		6.000	7,50%
Gestorías	60	250	7,50%
Ebano, Muebles de Cocina, S. A.	1	134	8,56%
Industrias Espadafor	1	16	7,50%
Cecilio Morales Moreno	1	5	—

	N.º de empresas afectadas	N.º de trabajadores afectados	% Incremento Salarial Ponderado
Mercagranada		75	7 %
El Motor Nacional, S. A. (MOSA)	1	49	6 %
Estratificados Andaluces, S.A.L.		58	8 %
Empresa Municipal de Abastecimiento y Saneamiento	1	109	7 %
Siderometalúrgica	1.000	4.000	7,40%

Huelva

	N.º de empresas afectadas	N.º de trabajadores afectados	% Incremento Salarial Ponderado
Electronaval, S. A.	1	57	9 %
Angel Sánchez, S. A.	1	22	10 %
Fabricantes y Expendedores de Pan	175	630	7,50%
Cia. Eléctrica del Condado	1	10	7,50%
Conservas y Salazones	7	1.000	6,75%
Construcción y Obras Públicas	265	2.900	6,65%
Limpieza de Edificios y Locales	14	655	7,50%
Comercio del Mueble	61	515	7,05%
Rioblanco, S. A.	1	10	8,50%
Consignatarios de Buques y Estibadores	14	272	7,50%
Comercio del Metal	150	560	6,50%
Cía. Española de Minas de Tharsis	1	1.046	7,50%
Ayuntamiento de Lepe	1	30	7,50%
Ayuntamiento de Ayamonte	1	21	7,50%
Foret, S. A.	1	284	8,15%
El Motor Nacional, S. A. Antonio Zalvide, S. L. y Antonio Zalvide	1	41	7,50%
Alvarez-Rementería	1	64	7,50%
Ciplás, S. A.	1	54	7 %
Club de Golf Bellavista	1	9	8 %
Astilleros de Huelva		610	7 %
Industrias de Transportes por Carretera	132		
Rio Ródano, S. A.	1	2.078	7,50%
Fosfórico Español, S. A.	1	146	7,50%
Industrias Derivadas del Cemento	19	785	7,50%
Minas de Herrerías, S. A.	1	432	6,75%
Talleres L.I.M.A., S. A.	1	91	7,50%
E.R.T. Minera	1	81	7 %
PRESUR Empresa	1	1.750	6,65%
		300	7,50%

Jaén

	N.º de empresas afectadas	N.º de trabajadores afectados	% Incremento Salarial Ponderado
Limpieza de Edificios y Locales Industrias Derivadas del Cemento	14	944	7 %
Cuétara, S. A.	52	378	6 %
Transportes Discrecionales de Mercancías por Carretera	1	188	7,50%
Autobuses Linares, S. A.	500	1.236	7 %
Benito Ruiz y Cia., S. L.	1	23	6,50%
Berjisa	1	109	7,20%
S. A. El Alcázar	1	20	6,75%
Minas Metálicas	1	231	7,50%
Fundación Pública "Miguel Servet"	2	428	6 %
Salinera Andaluza, S. A.	1	919	6,50%
Agencias Distribuidoras de Butano	1	16	6,52%
Madera y Corcho	22	32	7 %
Emisoras Reunidas Radio Jaén, S. A.	450	1.160	7 %
Captación, Elevación, Depuración, etc. de Aguas	1	19	7,50%
Esteban Morales Ruiz, S. A.	50	250	7,50%
Siderometalúrgica	1	55	7 %
Cooperativa Agrícola de Jaén.	1.289	4.227	7 %
Sección Ganadera	1	308	7,30%
José Castillo Castillo	1	42	6,50%
Sanz y Morales, S. L.	1	26	7 %
Galletas Siro, S. A.	1	125	7,25%
TECOSA	1	249	7 %
Actividades Agropecuarias	36.025	110.000	7,20%
Envases Carnaud, S. A.	1	259	8 %
Construcción y Obras Públicas	200	5.000	6,30%
Hostelería	250	600	7,50%

Málaga

	N.º de empresas afectadas	N.º de trabajadores afectados	% Incremento Salarial Ponderado
Limpieza de Edificios y Locales	100	2.500	7,50%
Construcción	578	12.580	7,50%
Parque y Atracciones Tívoli	1	48	7 %
Jiménez Lopera, S. A.	1	61	6 %
Marriot-Madrid, S. A.	1	70	7 %
Herederos de Fco. Olmedo Gutiérrez	1	32	7 %
Industrias de Tintorería, Lavandería, etc.	66	278	7,25%
Sdad. Ibérica de Fundiciones, S. A.	1	21	7 %
Oxidos Rojos de Málaga, S. A.	1	16	7,50%
Andalucía Hotel, S. A.	1	280	9 %
Marbella Club Hotel, S. A.	1	172	8 %
Consignatarios de Buques	16	130	6
Derivados del Cemento	60	1.300	7,50%
Atalaya Golf & Country Club International	1	31	8 %
Provincial de Aguas	5	90	7 %
Automoción	800	3.000	7,50%
Autobuses Urbanos del Sur	1	16	7 %
Transportes de Mercancías, Despachos Centrales y Auxiliares de Ferrocarril	250	2.500	7,50%
Julio Luna Cantero, "Criluz"	1	25	7 %
Karry Española, S. A.	1	57	8,44%
Ancla, S. A.	1	19	8,30%
Industria Auxiliar del Hormigón	1	39	7,50%
Ros Focolor, S. A.	1	73	7 %
San Miguel Fábrica de Cerveza y Malta, S. A.	1	386	7,50%
Confeciones Sur, S. A.-Tricosol, S. A.	1	995	7,50%
Autoescuelas	100	400	6,94%
Obradores Confitería, Bollería, etc.	400	1.200	7 %
Flores Hermanos, S. A.	1	22	7,50%
J. y A. Lamaignere, S. L.	1	4	8 %
El Motor Nacional, S. A.	1	82	8,27%
Cooperativa Farmacéutica			

	N.º de empresas afectadas	N.º de trabajadores afectados	% Incremento Salarial Ponderado
Aridos Costa del Sol, S. A.	1	42	7,50%
Siderometal	525	4.400	8 %
Ayuntamiento de Fuengirola	1	184	6,50%
Miguel de Mérida Ríos	1	10	8,90%
Empresa Nacional de Turismo, S. A.	1	47	7,50%
Cia. del Sur de Bebidas Gaseosas, S. A.	1	410	8 %
Industrias de la Madera	500	2.400	8 %
Hijos de Blas Palomo, S. A.	1	35	8,60%
Empresa Mixta Limpieza de Málaga, S. A.	1	700	7,47%
Diputación Provincial (Hogar Victoria e Imprenta)	1	1.473	6,50%
Diputación Provincial (Hospital Civil y Serv. Prov. Salud Mental)	1	216	6,50%
Puerto José Banús de Andalucía la Nueva, S. A.	1	39	9 %
Autocares Juliá, S. A.	1	94	7 %
Casino Nueva Andalucía Marbella, S. A.	1	160	7,50%
Transviasa, S. A.	1	56	7 %
S.A.L. Prensa Malagueña	1	119	7,50%
López Hermanos S. A.	2.012	31	7,50%
Hostelería	150	15.000	7,50%
Comercio Piel	1	700	7,50%
Ayuntamiento de Málaga		2.624	6,50%

Sevilla

	N.º de empresas afectadas	N.º de trabajadores afectados	% Incremento Salarial Ponderado
Surcolor, S. A.	8	61	7,50%
Carbónica Sevillana, S. A.	1	128	7,25%
Productos Químicos Sevillanos, S. A.	1	135	9 %
Sociedad Nestlé, A.E.P.A.	1	45	7,50%
S. A. Comercial Distribuidora y Transportes	1	34	9 %
Persan, S. A.	1	324	7,50%
Servicios y Reparaciones, S. A. (SYRSA)	1	447	7 %
Faenas Agrícolas y Forestales	1	60.000	7,25%
Ayuntamiento de Castilleja de la Cuesta	1	39	11,60%
Áceros y Fundiciones Andaluzas, S. A.	1	40	9 %
Arteferro	1	109	8,75%
Induyco	1	1.604	7,25%
Hogargas	200	9	7 %
Construcción y Obras Públicas	1	19.524	6,65%
Hostelería	1	—	6,82%
José Manuel de la Cámara, S. A.	1	144	7,25%
Landis & Gyr Española	1	433	9 %
El Motor Nacional, S. A.	1	102	7,50%
Refractarios Alfrán, S. A.	1	14	7,50%
Fibras Alcalá, S. A.	1	144	7 %
Rioblanco, S. A.	1	227	7,50%
Cia. Valenciana de Remolcadores	1	25	5,50%
Maíces, Híbridos y Semillas	1	15	7,50%
Envasados Alimenticios	3.000	37	6 %
Sda. Anónima Hormigones del Sur	3	20	10 %
Budiscosa	1	15	8 %
Peinado y Cia., S. A.	1	30	6,50%
Comunidad de Regantes, Sección 1.ª Marismas de Guadalquivir	1	6	7,25%
Industrias del Vidrio	1	250	7 %
Prebetong Sevilla, S. A.	1	30	19,50%
Espectáculos Asociados, S. A.	6	11	7 %

	N.º de empresas afectadas	N.º de trabajadores afectados	% Incremento Salarial Ponderado
Deportivas, excepto Fútbol	1	259	9 %
Tranvías de Sevilla, S. A.	1	53	7,50%
Reyenvas, S. A.	1	86	7,50%
La Lactaria Andaluza, S. A.	1	146	6,50%
Productos Derivados del Cemento, S. A. (Norte-Sur)	1	73	6 %
Pavimentos del Sur	1	71	6 %
Manuel Salas y Francisco Vorcy, S. A.	1	107	7,50%
Productos Oleaginosos Andaluces, S. A.	1	82	7 %
Editorial Sevillana, S. A.	30.000	96	10,41%
Talleres Gre-tax, S. A.	1	72	7,50%
S. A. Casamitjana Mensa	1	52	7,50%
Servicio de Almacenaje y Distribución, S. A.	1	22	7,13%
Oficinas y Despachos	1	1.200	16 %
Ayuntamiento de Camas	1	40	6,50%
Celulosas del Nervión, S. A. (Oficinas)	796	10	7,70%
Ayuntamiento de San Juan de Aznalfarache	—	92	6,50%
Cerámica de Bellavista, S. A.	1	338	7,50%
Fernando Rodríguez Vizcaino	1	14	7 %
PROANSA	1	33	7 %
Celulosas del Nervión, S. A. (Obreros)	1	58	7,70%
Transportes Urbanos de Sevilla S.A.M.	1	1.171	6,90%
Andaluza de Piritas, S. A.	1	775	6,60%
Vidrieras Españolas Vicasa, S. A.	1	374	6,73%
Prefabricados Ciral, S. L.	1	13	6 %
Trabajadores Fincas Urbanas	1	4.000	7
Chocolates, Caramelos, Bombones y Goma de mascar	1	44	7 %
Bloques San Pablo, S. A.	1	26	7,50%
EMASESA	1	487	9,20%
Lorenzo Sánchez haro e Hijos, S. A.	1	64	6 %
Abonos Orgánicos Sevilla, S. A.	40	32	9,48%
Bombeos Andaluces, S. A.	1	14	7 %

	N.º de empresas afectadas	N.º de trabajadores afectados	% Incremento Salarial Ponderado
Industrias del Corcho	1	166	7 %
Ayuntamiento de Valencina de la Concepción	97	8	6,50%
Exhibición Cinematográfica Mercasevilla	1	562	6 %
Buyón Magro	1	350	7,50%
Agencia de Transportes	45	20	7,50%
		550	7,30%

CUADRO III
Número de convenios colectivos firmados en la Comunidad Autónoma Andaluza en el período enero-junio 1985,
desglosado por actividades económicas*

Actividad	Almería	Cádiz	Córdoba	Granada	Huelva	Jaén	Málaga	Sevilla	Total
0	0	1	1	2	0	2	0	3	9
1	1	1	4	1	1	1	2	3	14
2	6	5	3	5	7	4	6	14	50
3	0	1	0	1	3	4	1	4	14
4	3	7	4	10	5	5	10	17	61
5	1	3	0	1	1	1	1	3	11
6	4	8	4	6	4	3	9	6	44
7	1	10	3	3	3	3	9	4	36
8	1	1	0	3	1	0	1	3	10
9	2	5	4	4	3	3	12	10	43
Total	19	42	23	36	28	26	51	67	292

* Los números se refieren a las actividades económicas que se relacionan.

0. Agricultura, ganadería, caza, silvicultura y pesca.
1. Energía y agua.
2. Extracción y transformación de minerales no energéticos y productos derivados/industria química.
3. Industrias transformadoras de los metales, mecánica de precisión.
4. Otras industrias manufactureras.
5. Construcción.
6. Comercio, restaurantes y hostelería. Reparaciones.
7. Transportes y comunicaciones.
8. Instituciones financieras, seguros, servicios prestados a empresas y alquileres.
9. Otros servicios.

CUADRO IV
Número de trabajadores afectados por la negociación colectiva en el ámbito de la Comunidad Autónoma Andaluza
en el período enero-junio 1985 desglosado por actividad económica y por provincias

Actividad	Almería	Cádiz	Córdoba	Granada	Huelva	Jaén	Málaga	Sevilla	Total
0	0	25.000	30.000	28.500	0	110.308	0	60.159	253.967
1	14	252	1.559	109	10	250	151	575	2.920
2	6.016	1.309	2.493	4.383	4.534	5.049	1.437	2.436	27.657
3	0	29	0	54	967	633	3.000	647	5.330
4	406	26.541	11.250	2.858	1.716	1.724	5.871	3.045	53.411
5	8.000	28.299	0	6.000	2.900	5.000	12.780	19.158	82.137
6	1.042	12.147	22.040	11.298	1.197	687	20.477	737	69.625
7	4.000	5.085	3.452	848	2.414	1.301	2.889	1.799	21.788
8	509	4.000	0	1.063	655	0	70	5.222	11.519
9	275	567	1.688	1.727	60	1.882	8.647	1.291	16.137
Total	20.262	103.229	72.482	56.840	14.453	126.834	55.647	95.069	544.491

CUADRO V
Número en empresas afectadas por la negociación colectiva en el ámbito de la Comunidad Autónoma Andaluza en el periodo enero-junio 1985 desglosado por actividad económica y por provincias

Actividad	Almería	Cádiz	Córdoba	Granada	Huelva	Jaén	Málaga	Sevilla	Total
0	0	5.000	2.500	14.175	0	36.026	0	30.002	87.703
1	1	7	53	1	1	50	6	3	122
2	1.020	61	47	1.053	25	1.344	65	52	3.667
3	0	1	0	1	3	4	525	4	538
4	132	5.349	550	361	185	454	908	24	7.963
5	300	752	0	350	265	200	578	798	3.243
6	203	1.062	5.150	1.033	213	273	2.968	6	10.908
7	1.500	438	311	30	147	502	273	48	3.249
8	117	800	0	561	14	0	1	3.201	4.694
9	9	10	66	38	3	16	275	113	530
Total	3.282	13.480	8.677	17.603	856	38.869	5.599	34.251	122.617

CUADRO VI
Incremento salarial ponderado, acaecido en la Comunidad Autónoma Andaluza por negociación colectiva, desglosado por actividad económica y por provincias

Actividad	Almería	Cádiz	Córdoba	Granada	Huelva	Jaén	Málaga	Sevilla	Total
0	0	7,75%	7,10%	7,47%	0	7,20%	0	7,25%	7,29%
1	30,00%	6,50%	7,56%	7,00%	7,50%	7,50%	6,50%	8,73%	7,73%
2	6,76%	7,20%	6,65%	7,42%	7,14%	6,48%	7,50%	6,99%	7,01%
3	0	7,50%	0	8,20%	7,27%	7,18%	8,00%	8,60%	7,84%
4	7,76%	7,38%	7,69%	7,62%	7,09%	7,14%	7,64%	7,55%	7,48%
5	7,20%	7,00%	0	7,50%	6,65%	6,30%	7,50%	6,65%	7,00%
6	6,82%	7,87%	7,13%	8,36%	6,80%	7,44%	7,53%	7,85%	7,58%
7	6,50%	8,99%	7,82%	7,51%	7,50%	6,98%	7,40%	7,14%	7,64%
8	6,50%	11,50%	0	7,37%	7,50%	0	7,00%	9,07%	9,54%
9	7,50%	7,20%	7,54%	7,39%	7,58%	6,76%	6,95%	6,98%	7,06%
Total	6,93%	7,66%	7,24%	7,66%	7,09%	7,14%	7,46%	7,25%	7,35%

CUADRO VII

Convenios colectivos firmados en la Comunidad Autónoma Andaluza en el periodo enero-junio 1985, según provincias, distribuidos por actividades económicas, número de trabajadores, número de empresas y % incremento salarial ponderado

Almería

Actividad Económica	N.º Convenios	N.º Trabaj.	N.º Empresas	% Inc. Sal. Pond.
0	0	0	0	0
1	1	14	1	30,00%
2	6	6.016	1.020	6,76%
3	0	0	0	0
4	3	406	132	7,76%
5	1	8.000	300	7,20%
6	4	1.042	203	6,82%
7	1	4.000	1.500	6,50%
8	1	509	117	6,50%
9	2	275	9	7,50%
Total	19	20.262	3.282	6,93%

Cádiz

Actividad Económica	N.º Convenios	N.º Trabaj.	N.º Empresas	% Inc. Sal. Pond.
0	1	25.000	5.000	7,75%
1	1	252	7	6,50%
2	5	1.309	61	7,20%
3	1	29	1	7,50%
4	7	26.541	5.349	7,38%
5	3	28.299	752	7 %
6	8	12.147	1.062	7,87%
7	10	5.085	438	8,99%
8	1	4.000	800	11,50%
9	5	567	10	7,20%
Total	42	103.229	13.480	7,66%

Córdoba

Actividad Económica	N.º Convenios	N.º Trabaj.	N.º Empresas	% Inc. Sal. Pond.
0	1	30.000	2.500	7,10%
1	4	1.559	53	7,56%
2	3	2.493	47	6,65%
3	0	0	0	0
4	4	11.250	550	7,69%
5	0	0	0	0
6	4	22.040	5.150	7,13%
7	3	3.452	311	7,82%
8	0	0	0	0
9	4	1.688	66	7,54%
Total	23	77.482	8.677	7,24%

Granada

Actividad Económica	N.º Convenios	N.º Trabaj.	N.º Empresas	% Inc. Sal. Pond.
0	2	28.500	14.175	7,49%
1	1	109	1	7
2	5	4.383	1.053	7,42%
3	1	54	1	8,20%
4	10	2.858	361	7,62%
5	1	6.000	350	7,50%
6	6	11.298	1.033	8,36%
7	3	848	30	7,51%
8	3	1.063	561	7,37%
9	4	1.727	38	7,39%
Total	36	56.840	17.603	7,66%

Huelva

Actividad Económica	N.º Convenios	N.º Trabaj.	N.º Empresas	% Inc. Sal. Pond.
0	0	0	0	0
1	1	10	1	7,50%
2	7	4.534	25	7,14%
3	3	967	3	7,27%
4	5	1.716	185	7,09%
5	1	2.900	265	6,65%
6	4	1.197	213	6,80%
7	3	2.414	147	7,50%
8	1	655	14	7,50%
9	3	60	3	7,58%
Total	28	14.453	856	7,09%

Jaén

Actividad Económica	N.º Convenios	N.º Trabaj.	N.º Empresas	% Inc. Sal. Pond.
0	2	110.308	36.026	7,20%
1	1	250	50	7,50%
2	4	5.049	1.344	6,84%
3	4	633	4	7,18%
4	5	1.724	454	7,14%
5	1	5.000	200	6,30%
6	3	687	273	7,44%
7	3	1.301	502	6,98%
8	0	0	0	0
9	3	1.882	16	6,76%
Total	26	126.834	38.869	7,14%

Málaga

Actividad Económica	N.º Convenios	N.º Trabaj.	N.º Empresas	% Inc. Sal. Pond.
0	0	0	0	0
1	2	151	6	6,60%
2	6	1.437	65	7,50%
3	1	3.000	525	8 %
4	10	5.871	908	7,64%
5	1	12.780	578	7,50%
6	9	20.477	2.968	7,53%
7	9	2.889	273	7,40%
8	1	70	1	7 %
9	12	8.647	275	6,95%
Total	51	55.322	5.599	7,46%

Sevilla

Actividad Económica	N.º Convenios	N.º Trabaj.	N.º Empresas	% Inc. Sal. Pond.
0	3	60.159	30.002	7,25%
1	3	575	3	8,73%
2	14	2.436	52	6,99%
3	4	647	4	8,60%
4	17	3.045	24	7,55%
5	3	19.158	798	6,65%
6	6	737	6	7,85%
7	4	1.799	48	7,14%
8	3	5.222	3.201	9,07%
9	10	1.291	113	6,98%
Total	67	95.060	24.251	7,25%

CONVENIOS COLECTIVOS FIRMADOS EN LA COMUNIDAD AUTONOMA ANDALUZA EN EL PERIODO ENERO-JUNIO 85

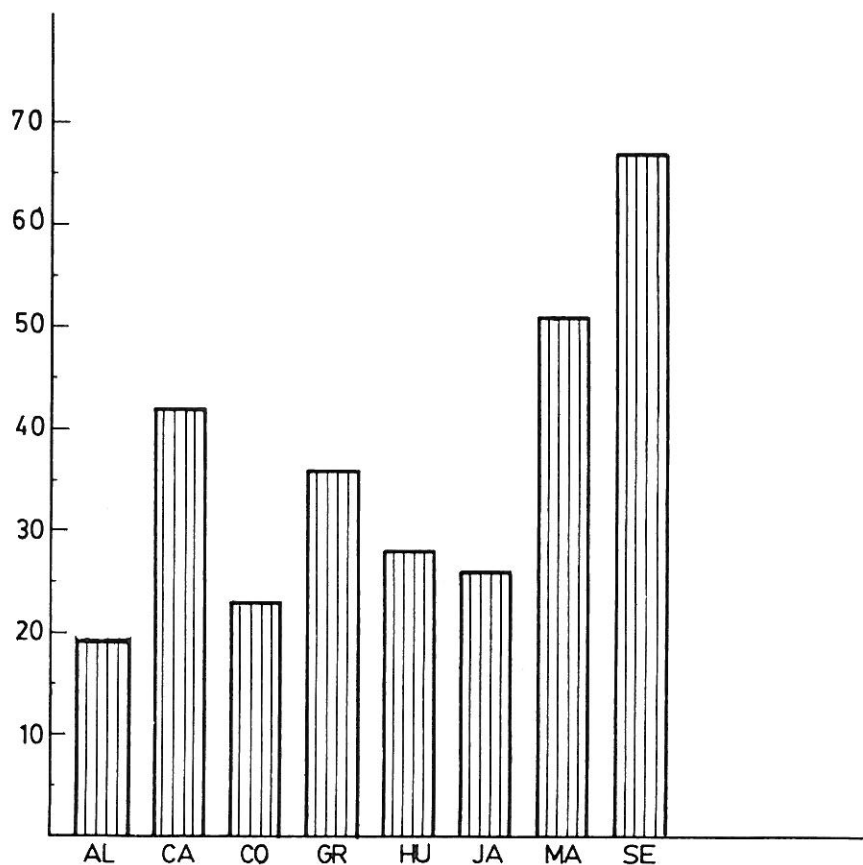

total Andalucía=292 convenios

EMPRESAS AFECTADAS

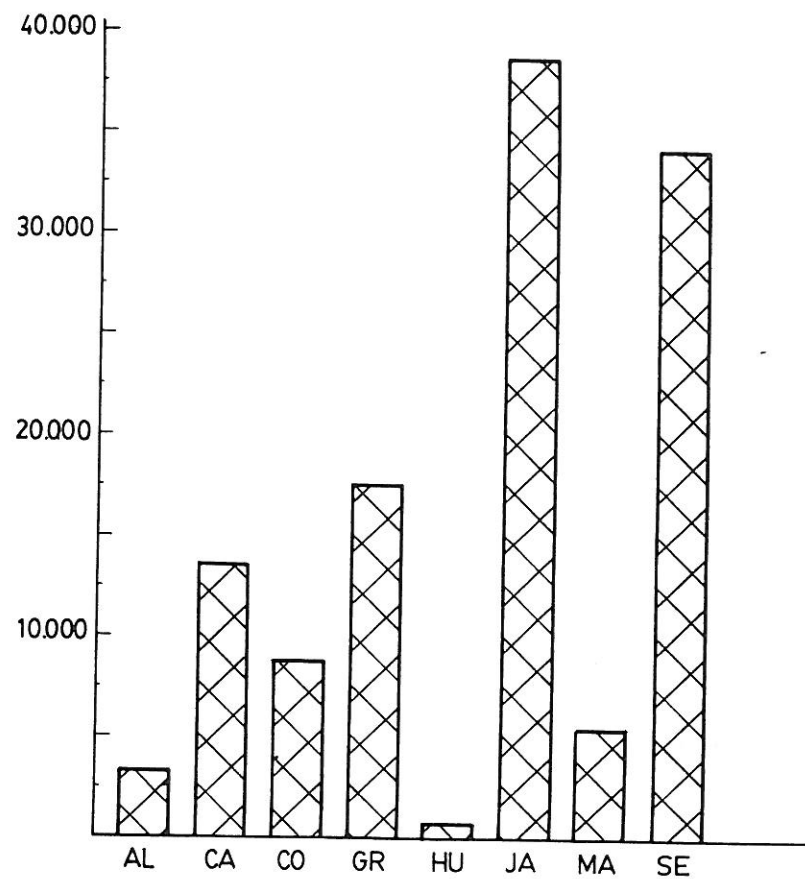

TOTAL ANDALUCIA=122.617 empresas

TRABAJADORES AFECTADOS

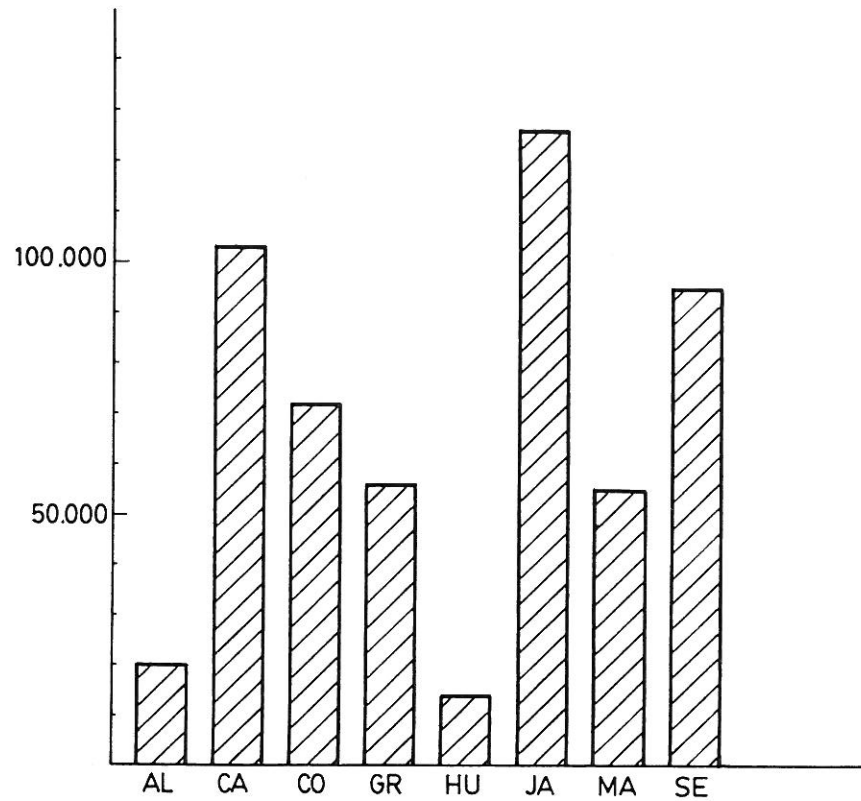

TOTAL ANDALUCIA = 544.491 trabajadores

incremento salarial ponderado

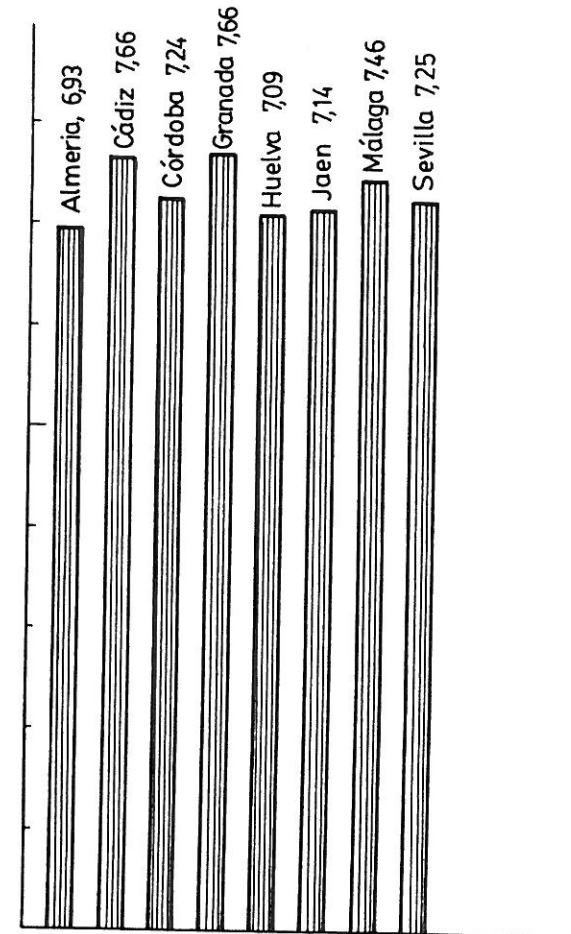

ANDALUCIA = 7,35%