

anuario
1987

INSTITUTO
DE ESTUDIOS
ZAMORANOS
FLORIAN
DE OCAMPO



ANUARIO 1987

INSTITUTO DE ESTUDIOS ZAMORANOS
«FLORIAN DE OCAMPO»

**anuario
1987**

**INSTITUTO
DE ESTUDIOS
ZAMORANOS
FLORIAN
DE OCAMPO**



CONSEJO DE REDACCION

Miguel Angel Mateos Rodríguez, Enrique Fernández-Prieto, Miguel de Unamuno, Juan Carlos Alba López, Juan Ignacio Gutiérrez Nieto, Luciano García Lorenzo, Jorge Juan Fernández, José Luis González Vallvé, Eusebio González.

Secretario Redacción: Juan Carlos Alba López.

Diseño Portada: Angel Luis Esteban Ramírez.

© INSTITUTO DE ESTUDIOS ZAMORANOS
«FLORIAN DE OCAMPO»
Consejo Superior de Investigaciones Científicas (C.S.I.C.)
DIPUTACION PROVINCIAL DE ZAMORA

ISSN: 0213-82-12

Depósito Legal: ZA - 297 - 1988

Imprime: Gráficas Heraldo de Zamora. Santa Clara, 25. ZAMORA

INDICE

ARTICULOS

ARQUEOLOGIA	13
Fernando Regueras Grande y Luis A. Grau Lobo: <i>Intervención arqueológica en el yacimiento de «El Torrejón» (Santa Cristina de la Polvorosa).</i>	15
José Ignacio Martín Benito: <i>Los hendidores en el Achelense de los valles zamoranos</i>	31
Hortensia Larren Izquierdo: <i>Intervenciones arqueológicas en la provincia de Zamora</i>	61
ARTE, ARQUITECTURA	71
Rosa Martín Vaquero: <i>La imagen como elemento parlante en el arte sepulcral. Representación de las virtudes en el sepulcro de Antonio de Sotelo y Cisneros</i>	73
Gregorio J. Tejedor Micó: <i>Caracterización de la arquitectura mudéjar zamorana</i>	89
Inocencio Cadiñanos Bardeci: <i>La iglesia de Coreses. Nuevos datos artísticos</i>	99
ESTUDIOS CLIMATICOS	107
M. ^a Elisa González-Moro Zincke: <i>Las condiciones climáticas en la zamorana Tierra de Alba</i>	109
DEMOGRAFIA	125
M. ^a Angeles Morán: <i>Las migraciones recientes en la provincia de Zamora</i>	127
ECOLOGIA	139
M. ^a Dolores Matías Sánchez y J. Antonio García Rodríguez: <i>Evaluación de recursos naturales. Recuperación de tierras marginales y posibilidades de un desarrollo integrado, ante la entrada en la C.E.E., de las comarcas fronterizas zamorano-salmantinas (Fermoselle y la Ribera) con Portugal.</i>	141
EDUCACION	173
Leoncio Vega Gil y Laura Martín Nogueras: <i>Sociedad, cultura y formación de maestros en Zamora en el siglo XIX</i>	175
ETNOLOGIA	231
Joaquín Miguel Alonso González: <i>Lagares de cera. Un primitivo sistema de elaboración industrial</i>	233

GEOLOGIA	243
Julio Saavedra Alonso, José Luis Fernández Turiel, M. ^a Eulalia Durán Barrachina, Antonio García Sánchez y Andrés Franco Herrero: <i>Recursos minerales metálicos de la zona Castro de Alcañices-Villadepera-Carbajosa</i>	245
M. ^a Candelas Moro Benito: <i>Estudio geológico y metalogenético de los yacimientos minerales de la provincia de Zamora. Su valoración e interés económico</i>	269
HISTORIA	313
Antonio Matilla Tascón: <i>Noticias de tres personajes zamoranos</i>	315
MUSICA	329
Alejandro Luis Iglesias: <i>La música policoral de Alonso de Tejada</i>	331
ORNITOLOGIA	439
J. Ignacio Regueras: <i>El pantano del Esla o de Ricobayo: Importante en clave ornitológico</i>	441
TEXTOS Y DOCUMENTOS	
Enrique Fernández Prieto: <i>Índice de pinturas que existían en algunos de los monasterios de la provincia de Zamora, que desaparecieron con la desamortización. 1835-1836</i>	451
M. ^a Josefa Sanz Fuentes: <i>Testamento de Per Yañez de Ulloa, jurista torese</i>	457
RESEÑAS	
María Pilar Brel Cachón: <i>Antonio Maya Frades. La economía agraria en las campiñas meridionales del Duero. La tierra de la Guareña (Zamora), 1950-1986</i>	489
BIBLIOGRAFIA 1987	493
ACTIVIDADES Y CONFERENCIAS, 1987	
Memoria de actividades del curso	505

ARTICULOS

ARQUEOLOGIA



INTERVENCIONES ARQUEOLOGICAS EN LA PROVINCIA DE ZAMORA AÑO 1987

HORTENSIA LARREN IZQUIERDO
Arqueóloga Territorial

Toda investigación arqueológica que se lleve a cabo, bien se trate de trabajos de campo —excavaciones y/o prospecciones sistemáticas—, bien de estudios específicos de yacimientos sobre hallazgos casuales, fondos existentes en nuestro Museo o piezas que, desde un punto de vista científico, son excepcionales, pueden considerarse inútiles si éstos no tienen una proyección social; es decir, si no se dan a conocer.

Esta idea es la que nos lleva a redactar este breve «noticario» que tiene como fin exponer las excavaciones arqueológicas realizadas en la provincia de Zamora a lo largo de 1987. Algunas de ellas son conocidas por haber sido presentadas en el «I Congreso de Historia de Zamora», celebrado los días 14 al 18 de marzo de 1988; otras son objeto de monografías en esta publicación; el resto permanecen inéditas. Por otro lado, con esta reseña no se pretende hacer la memoria de cada una de ellas ya que, por una parte, ésta es labor que corresponde a los responsables de cada excavación; por otra, el lento proceso de investigación de la ciencia arqueológica hace que los resultados finales tarden en aparecer. De ahí la necesidad de dar «avances» que suplan el tiempo que transcurre desde el momento inicial de los trabajos —excavación arqueológica— hasta el final de los mismos —redacción de la memoria científica—.

Junto a otro tipo de actividades, las excavaciones arqueológicas realizadas en la provincia de Zamora, todas ellas sufragadas por la Junta de Castilla y León, deben agruparse en dos apartados: «excavaciones de urgencia», surgidas por hallazgos casuales, destrucciones arbitrarias o intencionadas, aplicación de la Ordenanza Arqueológica prevista en el Plan de Ordenación Urbana de Zamora..., todas ellas proyectadas a través del Servicio Territorial de Cultura, y las «excavaciones sistemáticas» que responden a la iniciativa de investigadores particulares.

I. EXCAVACIONES DE URGENCIA

1. «El Juncal». Castronuevo de los Arcos.

Dirección: Angel Palomino Lázaro

Fecha: 30 de mayo - 6 de junio

(mapa: n.º 5)

El desmonte realizado hace unos años en el paraje denominado «El Juncal», situado junto a la margen derecha del río Valderaduey, produjo la destrucción de varias estructuras tumulares —de las que se desconoce el número concreto— y la consiguiente pérdida de hallazgos asociados a ellos, a excepción de algunos materiales en posesión de particulares que, por el momento, han impedido su estudio.

La excavación tuvo como resultados la identificación de dos de estas estructuras,

pudiéndose documentar parte de la base circular, realizada con cantos de río, de una de ellos.

- DELIBES DE CASTRO, G.; VAL RECIO, J. del (e.p.): «Megalitismo y Edad del Bronce en Tierras de Zamora». A CHZ.
- PALOMINO LAZARO, A. (e.p.): «Nuevas aportaciones al conocimiento del fenómeno megalítico en la provincia de Zamora» A CHZ.

2. Iglesia de San Juan de Puerta Nueva. Zamora.

Dirección: Hortensia Larrén Izquierdo

Fecha: 11 - 12 junio

(mapa: n.º 9)

El entorno de la Iglesia de San Juan fue objeto de trabajos arqueológicos durante los años 1982, 1983 y 1984, en los cuales se obtuvieron importantes resultados para el conocimiento del trazado amurallado de la ciudad (FERNANDEZ, 1984); sin embargo, estos no se intensificaron con motivo de las obras de restauración del edificio que, sin lugar a dudas, hubiesen aportado datos de interés para el mejor conocimiento del mismo.

La actuación, llevada a cabo en el exterior del lado meridional, consistió en la limpieza y documentación de un conjunto de restos, previa a la colocación del solado actual. En esta intervención colaboraron activamente los alumnos de la Escuela Taller de Zamora y M.^a Carmen González Serrano, como técnica.

Los vestigios corresponden a dos momentos diferenciados: época moderna, a la que pertenecen los arranques de unos muros que no definen estructuras claras, y parte de una atarjea, cuya cronología viene avalada por los hallazgos cerámicos —muy escasos— y dos monedas (Felipe III y Carlos V respectivamente) que formaban parte de los edificios que estuvieron añadidos a la iglesia, configurando el recinto de la Plaza Mayor. (FERRERO, 1988).

Los otros restos se identifican con dos «tumbas de lajas», incompletas, fechadas en el s. XIII, que constituyen los únicos vestigios de la necrópolis contemporánea a la iglesia. Paralelos muy cercanos a ellas, son los documentados en la propia ciudad, concretamente en la iglesia de Santo Tomás (VAL, 1985).

- FERNANDEZ, J.J.: «Restos arqueológicos en la Plaza Mayor de Zamora». AIEZFO, 1984, págs. 25-47.
- FERRERO, F.: «La Plaza Mayor de Zamora». Catálogo de la Exposición Zamora, 1988, págs. 35-42.
- VAL J. del: «Campaña de excavación en el entorno de la iglesia de Santo Tomás». AIEZFO, 1985, págs. 23-36.

3. «El Alba». Villalazán.

Dirección: M.^a Carmen González Serrano

Fecha: 15 junio - 3 julio

(mapa: n.º 6)

La abundancia e interés de los hallazgos arqueológicos procedentes de «El Alba» y otros pagos contiguos, han llevado a decir a algunos investigadores que éste es uno de los yacimientos romanos más importantes de la provincia (MARTIN VALLS-DELIBES, 1975, 1978, 1980, 1982), si bien en él sólo se realizó una excavación arqueológica (SEVILLANO, 1978) cuyos resultados son prácticamente desconocidos.

Desgraciadamente son las destrucciones de los yacimientos las que, en muchos casos ayudan a ratificar la opinión antes expuesta. Así, los desmontes realizados en una finca particular y la curiosidad de un grupo de jóvenes del lugar, quienes pusieron al descubierto parte de una habitación, fue lo que motivó la excavación de urgencia en la que se pusieron al descubierto varias estructuras que quizás puedan ser interpretadas como pertenecientes a un conjunto termal. (GONZALEZ, 1988).

- GONZALEZ, M.ª C. (e.p.): Excavaciones arqueológicas en el pago de El Alba, Villalazán, ACHZ.
- MARTIN VALLS, R.; DELIBES DE CASTRO G.: «Hallazgos arqueológicos en la provincia de Zamora», BSAA, II (1975) págs. 467-471/BSAA V (1978), págs. 344-346/BSAA, VII (1980) págs. 126-128/BSAA, IX (1982) págs. 64-67.
- SEVILLANO, V. (1978): Testimonio arqueológico de la provincia de Zamora. Zamora, p. 313-334.

4. Castro de «El Castillo». Manzanal de Abajo.

Dirección: Consuelo Escribano Velasco.

Fecha: 16-27 de junio

(mapa: n.º 1)

Los trabajos de prospección llevados a cabo desde 1985 en la zona afectada por la construcción del embalse de Valparaíso —obra realizada por Iberduero—, sirvieron para conocer mejor el entorno arqueológico de los yacimientos documentados y, entre ellos, el castro de «El Castillo», fechado en la I Edad del Hierro.

Las excavaciones arqueológicas realizadas durante 1986 (dos campañas dirigidas por Jesús del Val) y 1987 (dirigida por Consuelo Escribano), tenían como fin —al igual que las desarrolladas posteriormente— su estudio exhaustivo previo a la anegación definitiva del mismo.

Estas investigaciones (ESCRIBANO, 1988) han servido para conocer parte del sistema defensivo, algunas estructuras correspondientes a la zona de habitat, así como significativos hallazgos de materiales asociados a ellas.

- ESCRIBANO, C. (e.p.): «Excavaciones arqueológicas en el Castro de 'El Castillo'». Manzanal de Abajo (Zamora). ACHZ.

5. Castro de «La Magdalena». Milles de la Polvorosa.

Dirección: Consuelo Escribano Velasco

Fecha: Septiembre

(mapa: n.º 4)

Este yacimiento, del que se tienen noticias desde fines del s. XIX (FERNANDEZ DURO, 1883) ha sido objeto de distintas reseñas en publicaciones de carácter arqueológico (SEVILLANO, 1978; ESPARZA, 1986; GUTIERREZ, 1988) e histórico (HERNANDEZ, 1986), poniéndose de manifiesto su interés científico.

La ubicación de una estación de Radioenlace de R.T.V.E. ha supuesto la destrucción de una parte del asentamiento, siendo similar esta situación a la planteada hace unos años en el castro de «El Viso» (Bamba/Madridanos).

La excavación se limitó a la documentación de los espacios que ocupan las zapatas de la torreta y otras zonas aledañas donde pudieran depositarse los escombros de la obra. Los resultados confirmaron la localización de estas estructuras sobre res-

tos de habitación del poblado —algunas de ellas arrasadas por el desmonte antes citado— cuya ocupación inicial se sitúa en la Edad del Hierro y su abandono en el S. XV, momento en el cual aparece registrado en las fuentes documentales como des-poblado, con el nombre de «Socastro».

- ESPARZA ARROYO, A. (1986). Los castros de la Edad del Hierro del Noroeste de Zamora. Zamora.
- FERNANDEZ DURO, C. (1883): Memorias históricas de la ciudad de Zamora, su provincia y Obispado. Madrid.
- GUTIERREZ GONZALEZ, J.A. (e.p.): «Fortificaciones medievales en castros del Noroeste de Zamora». ACHZ.
- HERNANDEZ VICENTE, S. (1986): El Concejo de Benavente en el s. XV. Zamora.
- SEVILLANO CARBAJAL, V. (1978): Testimonio arqueológico de la provincia de Zamora.

6. «El Torrejón». Santa Cristina de la Polvorosa.

Dirección: Fernando Regueras Grande

Fecha: septiembre

(mapa: n.º 2)

La existencia de un muro de mampostería concertada, correspondiente a una estructura sin identificar, y materiales arqueológicos en superficie, así como su cercanía al importante yacimiento romano denominado «Villa de Requejo», hicieron recomendables la documentación y excavación parcial de los mismos, antes de su posible desaparición.

La publicación de los resultados obtenidos en este mismo Anuario anula otros comentarios en este apartado.

7. Calle Corral de Campanas. Zamora.

Dirección: Hortensia Larrén Izquierdo

Fecha: noviembre

(mapa: n.º 7)

En el solar situado en c/. Corral de Campanas c/v a c/. Mirador del Troncoso, sobre el escarpe sur-sureste de la ciudad, se han documentado vestigios correspondientes al primer asentamiento de Zamora.

Los trabajos que fueron posibles gracias a la colaboración del promotor, Contrata y Arquitecto, así como al personal del Museo de Zamora, en lo que a aspectos técnicos se refiere, se localizaron en las zonas que iban a ocupar las zapatas de cimentación de la nueva construcción.

Estos datos aparecen constatados en una completa estratigrafía, a la que se asocian abundantes hallazgos cerámicos, que corroboran la ubicación en esta zona de la ciudad de asentamientos —posiblemente de tipo castreño— fechados en el Bronce Final y Edad del Hierro, con reutilización de época romana y altomedieval —muy poco representadas arqueológicamente— que se continúa durante los siglos XVI al XVIII, hasta llegar al momento actual.

La inexistencia de estructuras asociadas a éstos restos, puede estar en relación con las transformaciones que ha sufrido el subsuelo por el desarrollo urbano de la ciudad que, según avanzamos en el tiempo, se convierte en el motivo de su máxima

destrucción. Esta hipótesis, que deberá ser confirmada en otros puntos, quedaría reflejada en la propia secuencia estratigráfica: frente a la escasa potencia de los niveles asociados a los momentos protohistóricos, el asentamiento de época moderna supuso un vaciado de niveles anteriores con la construcción de las cimentaciones de las viviendas fechadas en el s. XVIII que, en parte, serán reutilizadas por las últimas construcciones.

8. La Aldehuela. Zamora.

Dirección: Julián Santos Villaseñor.

Fecha: noviembre

(mapa: n.º 8)

Trabajos de prospección de este investigador en los alrededores de Zamora llevaron a la localización de un interesante yacimiento, correspondiente a la I Edad del Hierro, en la zona delimitada por la desembocadura del río Valderaduey en el Duero.

Los desmontes efectuados en una área bastante amplia, han ocasionado la destrucción de buena parte del asentamiento cuya magnitud no es posible todavía determinar. Este hecho, unido a que en la actualidad la finca es objeto de continuas roturaciones, son los motivos que llevaron a la excavación de urgencia.

Los datos obtenidos en esta 1.ª campaña junto a los hallazgos materiales exhumados, entre los que destacan un importante lote de cerámicas pintadas asociadas a otras sin decoración y objetos metálicos, permite adscribir este yacimiento a la facies Soto I (SANTOS, 1988).

● SANTOS VILLASEÑOR, J. (e.p.) «Aproximación al estudio de las cerámicas pintadas de la I Edad del Hierro. La Aldehuela, Zamora». ACHZ.

9. Convento de San Francisco. Benavente.

Dirección: Alonso Domínguez Bolaños

Fecha: noviembre

(mapa: n.º 3)

La demolición de los últimos restos pertenecientes al Convento de S. Francisco y la construcción de nuevas edificaciones en los solares que, en su día, ocupara —parte— del citado Convento, hizo necesaria la excavación previa al vaciado del subsuelo para la realización de cimientos, con un doble interés: por un lado, la obtención de datos que ampliaran y/o ratificaran los conocidos a través de la documentación existente y, por otro, la localización de una posible cripta, proyectada al mismo tiempo que la última reforma importante que se realizó en la iglesia, cuyos planos originales se conservan en el Archivo Histórico Nacional (TOVAR, 1976).

Junto a otros resultados, actualmente en estudio, una desafortunada intervención en el proceso de vaciado del solar, supuso la destrucción de una estructura soterrada, perfectamente conservada que ofrece planta rectangular —construida en

mampostería— y cubierta abovedada —hecha con lajas de pizarra— (26 × 7,64 × 6,10 m.) que quizás pueda identificarse con una bodega.

● TOVAR MARTIN, V. (1976): «Proyectos para la iglesia del Convento de San Francisco de la Villa de Benavente (Zamora)». BSAA XLII, págs. 463-469.

II. EXCAVACIONES SISTEMATICAS

Dentro de este apartado, sólo se va a hacer referencia a los trabajos realizados, ya que todos se encuentran en proceso de estudio por los distintos investigadores. En él hay que incluir las prospecciones llevadas a cabo en el Valle del Tera que podrían, por otro lado, formar parte del apartado anterior, dado el avanzado estado de destrucción de algunos yacimientos por las tareas agrícolas.

10. «Alfar de los Ladrillos». Melgar de Tera.

Dirección: Cristina Lión Bustillo

Fecha: julio

Presupuesto de 1986

(mapa: n.º 10)

11. «Las Pozas». Casaseca de las Chanas.

Dirección: Jesús del Val Recio

Fecha: Agosto

Presupuesto de 1986

(mapa: n.º 12)

12. «La Zapatera». Trabazos.

Dirección: Alberto Campano Lorenzo

Fecha: septiembre

Presupuesto de 1987

(mapa: n.º 11)

13. Prospecciones yacimientos paleolíticos. Valle del Tera.

Dirección: Luis Benito del Rey y José-Ignacio Martín Benito

Fecha: abril-diciembre

Presupuesto de 1987

Abreviaturas:

A.C.H.Z.: Actas del I Congreso de Historia de Zamora.

A.I.E.Z.F.O.: Anuario del Instituto de Estudios Zamoranos «Florián de Ocampo».

B.S.A.A.: Boletín del Seminario de Estudios de Arte y Arqueología.

III. RECUPERACION DE PIEZAS

ROSARIO GARCIA RAMOS
Directora del Museo de Zamora

Un capítulo importante de la investigación arqueológica es la recuperación de materiales, que no siempre deriva de las propias investigaciones o de hallazgos casuales, sino que, lamentablemente, con mayor frecuencia de la que quisiéramos, es fruto de actividades clandestinas, que tienen como protagonista el mal uso del detector de metales y como consecuencia inmediata la destrucción de yacimientos arqueológicos que constituyen una parte importante de nuestro Patrimonio Histórico, a la par que determinadas sanciones legales para el «furtivo» agresor de la ley.

Resultado de estas prácticas y del buen hacer de los cuerpos de Seguridad del Estado, encargados del seguimiento y control de dichas actividades clandestinas, es la recuperación de un importante conjunto de joyas celtibéricas procedentes del «Castro de las Labradas» y que denominamos «Tesoro de Arrabalde II», para diferenciarlo del ya famoso «Tesoro de Arrabalde I» exhumado a comienzos de la presente década (1). Dichas piezas ingresaron en el Museo de Zamora en día 14 de mayor de 1987 (2) y son objeto de estudio en la actualidad (3) (Lám. I, 1).

Obligada nos parece la mención y reconocimiento de los componentes de la Peña Cultural «Castro Celta», de Arrabalde, que han dado muestras fehacientes de su interés y sensibilidad ante la protección de su patrimonio arqueológico, haciendo continuas donaciones al Museo de materiales arqueológicos, recuperados gracias a su constante afán por la vigilancia del castro (4).

Una muestra de la adecuada coordinación entre los profesionales de la protección de nuestro patrimonio arqueológico y los responsables del cumplimiento de la ley es la incautación efectuada a un particular de un lote integrado por una placa de bronce y otra de mármol, materiales procedentes del yacimiento romano enclavado en la «Dehesa de Morales» de Fuestes de Ropel (5). Su ingreso en el Museo de Zamora tuvo lugar el 22 de octubre de 1987 (6). La pieza marmórea consiste en una

(1) MARTIN VALLS, R. y DELIBES DE CASTRO, G.: «Hallazgos Arqueológicos en la provincia de Zamora, VIII». B.S.A.A., XLVII, 1981, págs. 153-155, lám. I y II. DELIBES DE CASTRO, G. y MARTIN VALLS, R.: «El Tesoro de Arrabalde y su entorno histórico». Catálogo de Exposición, Zamora 1982. ESPARZA ARROYO, A.: «Los Castros de la Edad del Hierro del N.O. de Zamora». Zamora, 1986; págs. 261-268.

(2) El Correo de Zamora, 16 de mayo de 1987, pág. 7. El Norte de Castilla, 16 de mayo de 1987, pág. 27.

(3) Por parte de A. Esparza Arroyo y G. Delibes de Castro, de las Universidades de Salamanca y Valladolid, respectivamente.

(4) Monedas, cuentas de pasta vítrea, un supuesto broche de cinturón, de oro, un colgante de bronce, así como restos cerámicos de variada índole.

(5) SEVILLANO CARBAJAL, V.: «Testimonio Arqueológico de la provincia de Zamora». Zamora, 1978, págs. 119-123. MARTIN VALLS, R. y DELIBES DE CASTRO, G.: «Hallazgos Arqueológicos de la provincia de Zamora, II». B.S.A.A. XL-XLI, 1975, págs. 455-458. *Idem III*, B.S.A.A. XLII, 1976, págs. 417-420. *Idem V*, B.S.A.A., 1978, págs. 328-337.

(6) El Correo de Zamora, 28 de octubre de 1987, pág. 13. El Norte de Castilla, 28 de octubre de 1987, pág. 23.

placa decorativa, con motivos vegetales en relieve, y seguramente revestía una pilastra (Lám. I, 2). Más singular es, sin duda, la placa de bronce que sirve de soporte a una inscripción romana, una «litigatio», actualmente en proceso de análisis y estudio (7) y que, innegablemente, supone un interesante documento histórico cuyo conocimiento aportará valiosa ayuda a la comprensión del proceso romanizador de esta zona (Lám. I, 3).

(7) Por J.A. Abásolo Álvarez, de la Universidad de Valladolid.

INTERVENCIONES ARQUEOLÓGICAS
PROVINCIA DE ZAMORA. 1987

Excavaciones de Urgencia

1. Castro «*El Castillo*». Manzanal de Abajo.
2. «*El Torrejón*». Santa Cristina de la Polvorosa.
3. Convento «*San Francisco*». Benavente.
4. Castro «*La Magdalena*». Milles de la Polvorosa.
5. «*El Juncal*». Castronuevo de los Arcos.
6. «*El Alba*». Villalazán.
7. C/. Corral de Campanas. Zamora.
8. «*La Aldehuela*». Zamora.
9. Iglesia San Juan de Puertanueva. Zamora.

Excavaciones Sistemáticas

10. «*Alfar de los Ladrillos*». Melgar de Tera.
11. «*La Zapatera*». Trabazos.
12. «*Las Pozas*». Casaseca de las Chanas.

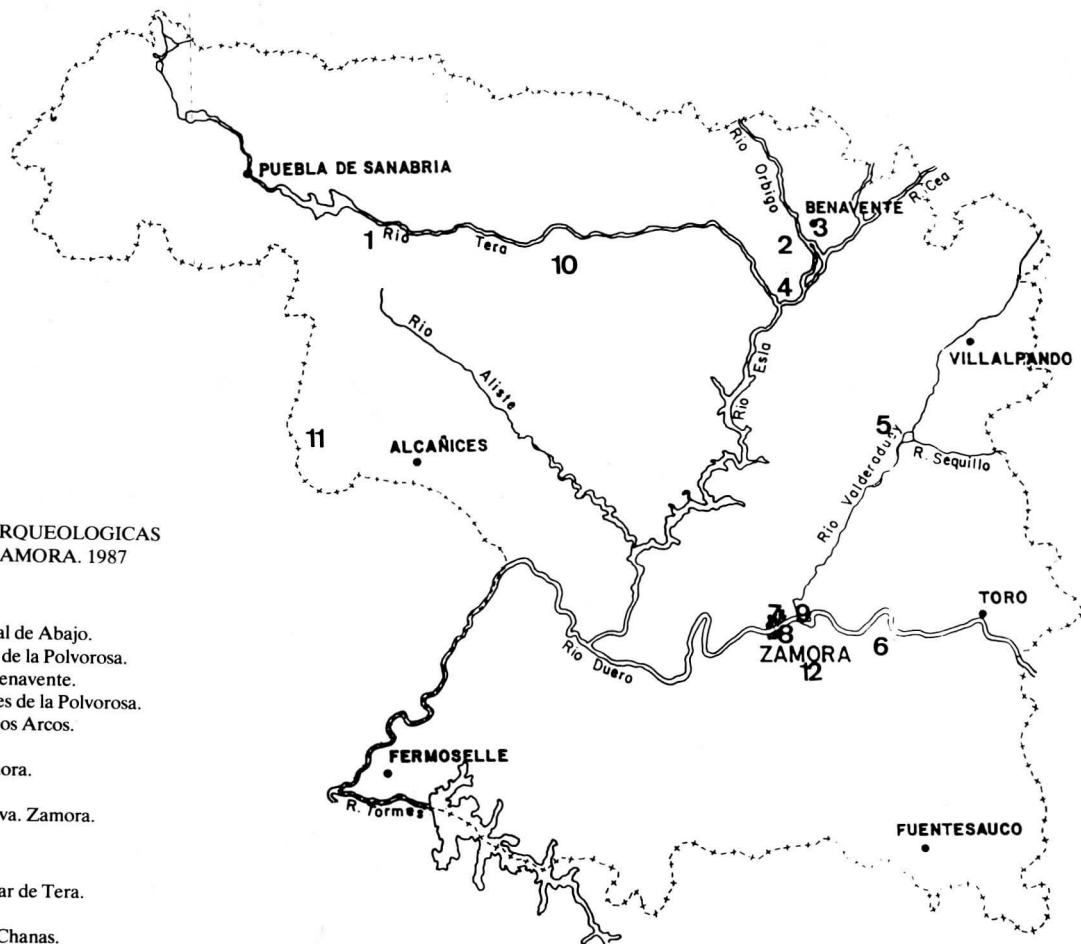

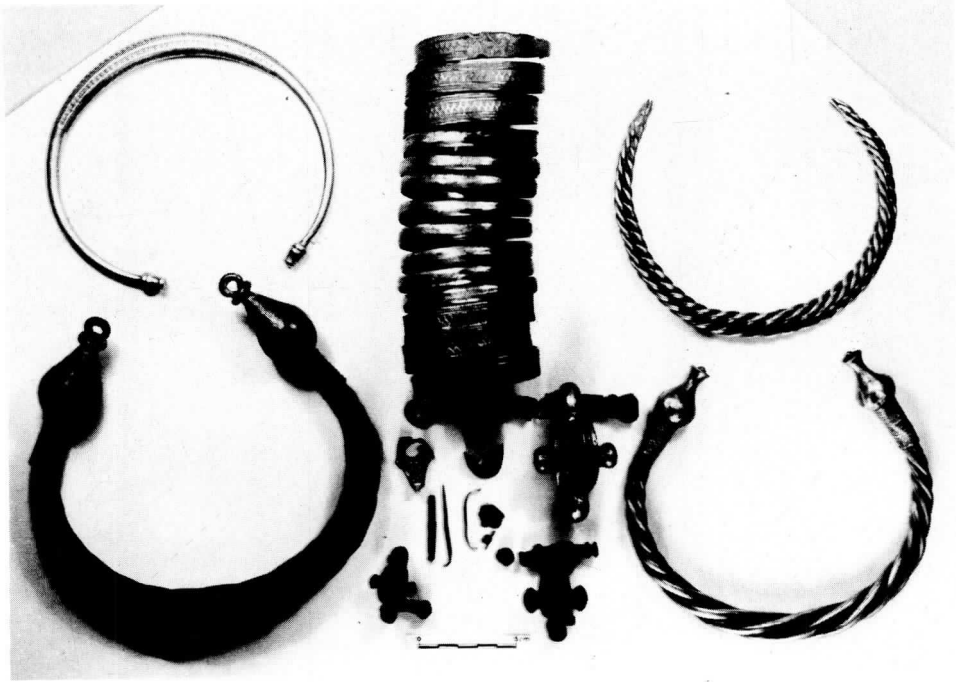

Lám. I. 1.—Tesoro de Arrabalde II.

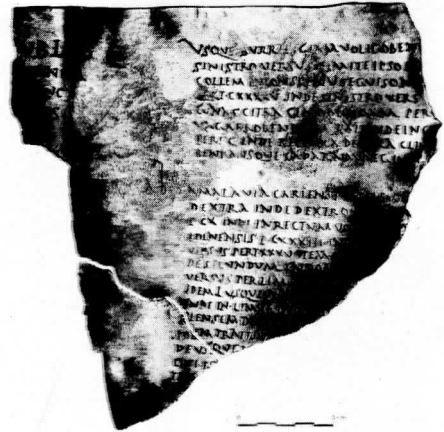

2 y 3.—Placas de mármol y bronce de Fuentes de Ropel.

**DIPUTACION
de ZAMORA**



instituto de estudios zamoranos
florián de ocampo
(C.S.I.C.)

