

LA PROCEDENCIA GEOGRÁFICA DE LOS PRESIDENTES ARGENTINOS QUE EJERCIERON FUNCIONES DESDE 1916 HASTA LA ACTUALIDAD

Por Alberto Castells y Gregorio Halaman

RESUMEN

En el marco de una línea de investigación de mayor alcance sobre la institución presidencial argentina se identifica la procedencia geográfica de los presidentes del período 1916-2013; y se analizan los efectos del grado de desarrollo de los lugares de origen de los aspirantes a la presidencia sobre sus posibilidades de acceso al gobierno y sobre su disposición hacia la democracia. Los que provenían de pequeñas ciudades tuvieron las mejores posibilidades de acceso al gobierno durante el periodo; los de zonas rurales o pueblos fueron los más relegados. La profundización de la democracia favoreció las posibilidades de los que provenían de los lugares más poblados. Entre los que provenían de zonas rurales o ciudades pequeñas prevalecía la identificación con proyectos antidemocráticos; entre los de las grandes ciudades, la inclinación hacia la democracia. Cada uno de los diversos escenarios institucionales que se alternaban parece haber generado sus propios emergentes.

PALABRAS CLAVE

Sistema político argentino - Estructura- Función – Perfil presidencial - Procedencia geográfica

GEOGRAPHIC ORIGIN OF ARGENTINIAN PRESIDENTS IN CHARGE FROM 1916 TO PRESENT

By **Alberto Castells and Gregorio Halaman**

ABSTRACT

Along the line of a broad research on presidential institution in Argentina, geographic origins of presidents between 1916 and 2011 are identified, and effects of development standards of birthplaces of presidential candidates on their chances to reach presidency and their attitudes towards representative democracy in the studied period are analyzed. Candidates coming from small cities had the best chances to reach presidency; those coming from rural areas or villages were the most left out. The enhancement of representative democracy increased chances for candidates coming from the largest cities. Antidemocratic sympathies prevailed among candidates coming from rural areas, villages and small cities; leaning to representative democracy prevailed among those coming from largest cities. Each institutional scenario of this period seems to generate its own emergent.

KEY WORDS

Argentine political system – “Hiperpresidencialismo” – Structure – Function – Presidential profile -
Geographic origin

LA PROCEDENCIA GEOGRÁFICA DE LOS PRESIDENTES ARGENTINOS QUE EJERCIERON FUNCIONES DESDE 1916 HASTA LA ACTUALIDAD*

Por Alberto Castells** y Gregorio Halaman***

Introducción

En el marco de una línea de investigación de mayor alcance sobre la institución presidencial en el sistema político argentino¹ estudiamos como segmento autónomo la procedencia geográfica de los presidentes argentinos. Esta indagación inédita se encuadra en la tradición teórica que destaca el análisis de las condiciones sociales en las posibilidades de surgimiento e incluso en las inclinaciones políticas de los actores², en contraposición a las tesis clásicas que tienden a explicar tales procesos a partir de los rasgos individuales de los protagonistas³.

En el estudio examinamos la procedencia geográfica de los presidentes argentinos que ejercieron sus funciones durante el período que transcurre entre 1916 y 2013. Empezamos por identificar el grado de desarrollo del lugar de origen de los presidentes estudiados, teniendo en cuenta cuáles eran los niveles en que se podían ubicar dichos asentamientos en el contexto particular de la época en que transcurrían los primeros años de los futuros presidentes (I). Seguidamente, analizamos los probables efectos del grado de desarrollo del lugar de origen sobre las posibilidades efectivas de acceder al gobierno por parte de los distintos aspirantes (II); y sobre la disposición personal hacia las prácticas propias de la democracia

* En el proyecto de investigación sobre La institución presidencial en el sistema político argentino se realizaron estudios que contaron con la participación de la Dra. Marta Biagi; el Dr. Roberto Guisández; la Pfra. Ada Julia Masullo Olmedo, profesionales del CONICET; así como de la Dra. Constanza Mazzina y del Lic. Enrique Díaz Leimbacher. Nos complace expresar nuestro reconocimiento a todos por sus valiosas contribuciones en el relevamiento de información y recuperación en bases de datos.

** Alberto Castells es abogado y doctor en Jurisprudencia. Es investigador principal del Conicet con adscripción al Instituto de Investigaciones Jurídicas y Sociales "Dr. Ambrosio L. Gioja". Es profesor de Teoría Política y de Derecho Constitucional en niveles de grado y de posgrado. Es autor de tres libros y un centenar de artículos vinculados con sus especialidades. Publica notas de divulgación científica en el diario La Nación. Es evaluador de tesis doctorales, de investigaciones y de becas del CONICET y de diversas universidades. Es par evaluador de doctorados y maestrías en CONEAU.

*** Gregorio Halaman es abogado y analista institucional. Es profesor adjunto regular de Teoría del Estado en la Facultad de Derecho de la Universidad de Buenos Aires. Es profesional principal del Conicet-Instituto Gioja, con adscripción al "Programa de Investigación sobre Instituciones Políticas Fundamentales".

¹ La línea de investigación sobre *La institución presidencial en el sistema político argentino. Una plataforma de investigación. Razón y Diseño*, fue publicada en esta Revista. Véase *Revista Electrónica del Instituto de Investigaciones "Ambrosio L. Gioja"*, año IV, n. 9, 2012. Instituto de Investigaciones Jurídicas y Sociales "Dr. Ambrosio L. Gioja", Facultad de Derecho, UBA. <http://www.derecho.uba.ar/revistagioja/>

² Ref. , entre otros, a teóricos de la interacción sociocultural como Ruth Benedict; John W. Whiting -Irving L. Child; Hans J. Eysenck.

representativa de que habrían sido portadores los futuros presidentes (III). Estos dos últimos niveles de observación y análisis tienen en cuenta los diversos escenarios institucionales que se alternaban por entonces como vías alternativas para acceder al gobierno y alcanzar el poder.

I

La procedencia geográfica de los presidentes argentinos

A partir de la información biográfica, demográfica y económica disponible, aplicamos la tradicional tipología de asentamientos humanos *menores, medianos y mayores*, formulada por reconocidos estudiosos⁴ para identificar el grado de desarrollo que habían alcanzado los lugares de origen de los presidentes del período hacia la época de su niñez y juventud.

Utilizando una terminología habitual, clasificamos como asentamientos menores a las zonas rurales, semirurales o pueblos con poblaciones dispersas o reunidas en aglomeraciones de hasta diez mil habitantes, que solían disponer de una oferta restringida de bienes físicos, servicios públicos, transportes, comunicaciones, salud, educación; en los que predominaba la baja complejidad y la escala local. Clasificamos como asentamientos medianos a los núcleos urbanizados que constituían pequeñas ciudades, con poblaciones concentradas en aglomeraciones de entre diez mil y cincuenta mil habitantes, que solían disponer de una oferta estable de bienes físicos, servicios públicos, transportes, comunicaciones, salud, educación; en los que predominaba la mediana complejidad y la escala regional. Finalmente, clasificamos como asentamientos mayores a los conjuntos urbanos que constituían grandes ciudades o se integraban dentro de conglomerados granurbanos, con poblaciones altamente concentradas de más de cincuenta mil habitantes, que solían disponer de una oferta diversificada de bienes físicos, servicios públicos, transportes, comunicaciones, salud, educación; en los que se incluían la alta complejidad y la escala nacional.

Tal como se advierte, intentamos clasificar los asentamientos humanos de donde provinieron los futuros presidentes no tanto en base a criterios formales sobre su ubicación cartográfica en algún lugar del país, sino tratando de identificar el grado de desarrollo que tenían esos asentamientos hacia la época en que transcurrían los primeros años de quienes serían los futuros presidentes⁵.

³ Ref. , entre otros, a los estudiosos de las élites y de las oligarquías, a partir de Wilfredo Pareto, Gaetano Mosca, Robert Michels.

⁴ A los fines de nuestro estudio resulta ilustrativa la clasificación de las poblaciones en tres categorías planteada por César Vapñarsky: 1. "Población dispersa y en aglomeraciones hasta 49.999 habitantes"; 2. "Población en aglomeraciones de tamaño intermedio de 50.000 o más habitantes, excepto el Gran Buenos Aires"; 3. "Población en aglomeración Gran Buenos Aires". (1995: 229).

⁵ Mucho se lleva escrito por los contemporáneos sobre el par dialéctico "desarrollo-subdesarrollo" pero muy pocos son los estudios de época que provean indicadores demográficos, políticos, económicos, geográficos, ecológicos etc. que resultaran pertinentes al período 1870-1960 en que pasaron sus primeros años de infancia y/o adolescencia los presidentes del período 1916-2013. Las fuentes de los relevamientos empíricos realizados son las siguientes : Bunge (1940) ; Flores y Gatti (1927); Kühn (1928); Olascoaga (1923); García Mata y Llorens (1936); De Felipe (1958); Roccatagliatta (1998).

1. - Los presidentes que provenían de asentamientos menores

De los asentamientos *menores*, esto es de zonas rurales, semirurales o pueblos con poblaciones dispersas o reunidas en aglomeraciones de hasta diez mil habitantes, provenían ocho presidentes: Castillo, Farrell, Perón, Aramburu, Onganía, Galtieri, Menem y Kirchner.

- Ramón Antonio Castillo creció en un medio rural de rasgos muy tradicionales, en las cercanías de un pequeño poblado en el noroeste profundo de la Argentina, en la segunda mitad del siglo XIX. Había nacido el 20 de septiembre de 1873 en las inmediaciones del pueblo de Ancasti, en la provincia de Catamarca, que por entonces era un poblado de unos cinco mil quinientos habitantes⁶.

- La niñez de Edelmiro Julián Farrell transcurrió en una zona casi despoblada, en la que empezaban las primeras construcciones para fundar una futura urbanización industrial en territorio bonaerense, en una época en que los asentamientos de esa zona conformaban todavía pequeñas comunidades semirurales desperdigadas en los alrededores de la ciudad de Buenos Aires. Había nacido el 12 de agosto de 1887 en la recién fundada Villa de los Industriales, hoy perteneciente al municipio de Lanús⁷.

- También Juan Domingo Perón creció en medios rurales; primero en la pampa húmeda y después en las estepas patagónicas del sur argentino. Había nacido el 8 de octubre de 1895 en Roque Pérez –en el municipio de Lobos, provincia de Buenos Aires–, un pueblo que también comenzaba a lotearse y edificarse. El afincamiento posterior fue en las cercanías de Río Gallegos, provincia de Santa Cruz, primero, y en Sierra Cuadrada, provincia del Chubut, después⁸.

- Su emblemático adversario político, Pedro Eugenio Aramburu, también había tenido una infancia rural, en la rica región central del país, en pleno auge agroexportador, a comienzos del siglo XX. Había nacido el 21 de mayo de 1903 en un establecimiento agropecuario llamado Laurak Bat, cercano a Sampacho y en jurisdicción de Río Cuarto, provincia de Córdoba⁹.

- Juan Carlos Onganía había crecido en un pequeño asentamiento semirural en el nordeste de la provincia de Buenos Aires, también durante el auge agroexportador de la misma época. Había nacido el 17 de marzo de 1914 en Marcos Paz, cabecera del municipio del mismo nombre, provincia de Buenos

⁶ Datos biográficos e indicadores de población para el asentamiento de Ramón Antonio Castillo. Fuentes: Flores y Gatti (1927: 61, 294-296); Deleis y otros (2000: 161); Luna (1985, V: 209; VI: 219); Primer Censo (1869); Tau Anzoátegui y Martiré (1985); Gregoratti (1997); Ortiz (1987).

⁷ Datos biográficos e indicadores de desarrollo poblacional para el asentamiento de Edelmiro Julián Farrell. Fuentes: Varela Rudi (1881: 275,281,283,285,315,328,355-357); Morales y otros (*en línea*. s.f.); Deleis y otros (2000: 198); Ortiz (1987).

⁸ Datos biográficos e indicadores de desarrollo poblacional para el asentamiento de Juan Domingo Perón. Fuentes: Rivas Barbosa (1941: 18-22;29,45,49,59); Flores y Gatti (1927:330-332); Deleis y otros (2000: 199); Luna (1985, V, 34; VII: 34); Levene (1992: 262); Del Carril (1984: 78).

⁹ Datos biográficos e indicadores de desarrollo poblacional para el asentamiento de Pedro Eugenio Aramburu. Fuentes: Flores y Gatti (1927: 10,71,75,85-87,243-244); Montes (1958:52); Mendelevich, (2010: 182); Levene, (1984: 315); Fraga y Pandolfi (2005: 57-59-85); Tau Anzoátegui y Martiré (1985); Ortiz (1987).

Aires, por entonces un reducido poblado rodeado de pequeños pero numerosos emprendimientos agrícolas familiares¹⁰.

- La niñez y adolescencia de Leopoldo Fortunato Galtieri transcurrió, igual que Farrell, en una de aquellas pequeñas poblaciones entonces reducidas y aisladas que hoy han pasado a fundirse en el conurbano bonaerense que rodea a la Capital Federal. Había nacido el 15 de junio de 1926 en Caseros, que en esos años contaba apenas con siete mil cuatrocientos habitantes¹¹.

- Por su parte, Carlos Saúl Menem era otro presidente proveniente del interior profundo del país. Había crecido en un pequeño poblado del noroeste argentino, en una provincia vecina a Catamarca, aquella en que mucho antes había transcurrido la niñez de Ramón Castillo. Nació el 2 de julio de 1930 en el pueblo de Anillaco, provincia de La Rioja, que por entonces contaba con menos de mil habitantes¹².

- Finalmente, el más reciente de los presidentes argentinos que provenía de un asentamiento de reducidas dimensiones fue Néstor Carlos Kirchner, quien había nacido y crecido cerca de la zona de la Patagonia que, cincuenta años antes, había sido el habitat de Perón durante parte de su niñez. Nació el 25 de febrero de 1950 en Río Gallegos, capital del entonces territorio nacional, hoy provincia de Santa Cruz, que de ciudad sólo tenía el nombre¹³.

2.- *Los presidentes que provenían de asentamientos medianos*

De los asentamientos *medianos*, esto es de núcleos urbanizados que constituían pequeñas ciudades, con poblaciones concentradas en aglomeraciones de entre diez mil y cincuenta mil habitantes, provenían doce presidentes: Urriburu, Justo, Ramírez, Frondizi, Illia, Levingston, Cámpora, Martínez de Perón, Videla, Bignone, Alfonsín y Rodríguez Saá.

- José Félix Urriburu provenía en una de las más importantes y tradicionales capitales provinciales del norte argentino. Había nacido, todavía a mediados del siglo XIX, el 20 de julio de 1868, en la ciudad de Salta, capital de la provincia del mismo nombre, segunda en importancia en todo el

¹⁰ Datos biográficos e indicadores de desarrollo poblacional para el asentamiento de Juan Carlos Onganía. Fuentes: Deleis y otros (2000: 285); Tau Anzoátegui y Martiré (1985); Ortiz, (1987); Tercer Censo (1914); Stupenengo (2009).

¹¹ Datos biográficos e indicadores de desarrollo poblacional para el asentamiento de Leopoldo Fortunato Galtieri. Fuentes: Cabrera (1994: 120-122); Tercer Censo, (1914); Deleis y otros (2000: 405, 407); Levene (1984: 405); Ortiz (1987); Galtieri (*en línea*, s.f.).

¹² Datos biográficos e indicadores de desarrollo poblacional para el asentamiento de Carlos Saúl Menem. Fuentes: Flores y Gatti (1927:61,72-73,95,99,297,299-300); Deleis y otros (2000: 449); Anillaco (*en línea*, s.f.); Ortiz (1987); "Un lugar" (*en línea* : 2002).

¹³ Datos biográficos e indicadores de desarrollo poblacional para el asentamiento de Néstor Carlos Kirchner. Fuentes: Flores y Gatti (1927: 330-332); Kirchner (*en línea*, s.f.); Cuarto Censo (1947); Pandolfo (2011:50, 52); Guerra de Fretes (1985); Ballinou (1985).

noroeste del país, fundada en el siglo XVI, que por entonces ya contaba con unos diecisiete mil habitantes¹⁴.

- También Agustín Pedro Justo provenía de una de las capitales provinciales más adelantadas del país, sobre el límite oriental de la recién unificada Argentina de mediados del siglo XIX. Había nacido el 26 de febrero de 1876 en Concepción del Uruguay, ciudad que en oportunidad de las guerras civiles había disputado el poder político y económico de Buenos Aires. Contaba por entonces con unos once mil cuatrocientos habitantes,¹⁵.

- En la misma provincia de Entre Ríos crecería Pedro Pablo Ramírez apenas dos décadas después de Justo. Había nacido el 30 de enero de 1884 en la ciudad de La Paz, que por entonces tenía una población de unos once mil seiscientos habitantes; una ciudad cercana al límite con Corrientes, en pleno crecimiento gracias al despegue agroexportador de fines del siglo XIX¹⁶.

- De un asentamiento similar provenía Arturo Frondizi quien había crecido en una activa ciudad agrocomercial del nordeste argentino, muy influida por su límite fluvial con Brasil y con el sur de Paraguay. Había nacido el 28 de octubre de 1908 en la ciudad de Paso de los Libres, provincia de Corrientes, que por entonces contaba con unos diez mil seiscientos habitantes¹⁷.

- También Arturo Umberto Illia provenía de una próspera ciudad situada en el corazón de las llanuras cerealeras y ganaderas de la región centro-este del país, que alcanzaron prosperidad durante el auge agroexportador de fines del siglo XIX y comienzos del siglo XX. Nació en la ciudad de Pergamino, provincia de Buenos Aires, el 4 de agosto de 1900; y no en la provincia de Córdoba como trascendía en la opinión de muchos¹⁸.

- Roberto Marcelo Levingston procedía de una ciudad capital provincial en pleno crecimiento, ubicada en el centro-oeste del país. Había nacido en la ciudad de San Luis, capital de la

¹⁴ Datos biográficos e indicadores de desarrollo poblacional para el asentamiento de José Félix Uriburu. Fuentes: Flores y Gatti (1927 : 9,283-286); Deleis y otros (2000:121); Primer Censo (1869); Salta (*en línea*, s.f.); Tau Anzoátegui y Martiré (1985); Ortiz (1987).

¹⁵ Datos biográficos e indicadores de desarrollo poblacional para el asentamiento de Agustín Pedro Justo. Fuentes: Urquiza Almandoz (1985, III: 121 -124,167-169, 246, 271-279); Flores Gatti (1927:10,75,87,99,107,251,255); Deleis y otros (2000: 135); Primer Censo (1869); Tau Anzoátegui y Martiré (1985); Ortiz (1987); Sabsay (1999, 2: 13).

¹⁶ Datos biográficos e indicadores de desarrollo poblacional para el asentamiento de Pedro Pablo Ramírez. Fuentes : Flores y Gatti (1927: 10,75,87,99,107,252,256); Mendelevich (2010: 147); Deleis y otros (2000: 163); Segundo Censo (1895); Tau Anzoátegui y Martiré (1985); Ortiz (1987); Entrerrios (*en línea*, s.f.); La Paz -a- (*en línea*, s.f.); La Paz -b- (*en línea*, s.f.).

¹⁷ Datos biográficos e indicadores de desarrollo poblacional para el asentamiento de Arturo Frondizi. Fuentes : Mango de Rubio (2006:17,95); Aguirre y Mango de Rubio (1999: 63,65,114); Flores y Gatti (1927:10,75,85,88,99,102,107); Deleis y otros (2000: 245); Tercer Censo (1914); Tau Anzoátegui y Martiré (1985); Ortiz (1987); Pisarello Virasoro (1983,I: 149)

¹⁸ Datos biográficos e indicadores de desarrollo poblacional para el asentamiento de Arturo Umberto Illia. Fuentes: Flores y Gatti (1927: 10,71-75,87) Deleis y otros, 2000: 271; Levene (1984: 349); Mendelevich (2010: 197); Segundo Censo (1895); Tau Anzoátegui y Martiré (1985); Ortiz (1987).

provincia del mismo nombre, el 10 de enero de 1920, cuando ya era una ciudad de unos quince mil habitantes, que en pocos años llegó a desarrollar un centro urbano modernizado¹⁹.

- Dos presidentes, Héctor José Cámpora y Jorge Rafael Videla –distantes en sus actuaciones políticas-, compartieron la misma procedencia de una histórica ciudad del nordeste bonaerense. Nacidos con pocos años de diferencia –Cámpora, el 26 de marzo de 1909; Videla, el 2 de agosto de 1925- ambos crecieron en Mercedes, provincia de Buenos Aires, ciudad que por entonces ya contaba con unos veinticinco mil habitantes²⁰.

- En cambio, María Estela Martínez de Perón procedía de una conservadora capital provincial del noroeste profundo del país, que aún en las primeras décadas del siglo XX mantenía su tradicional estilo vernáculo. Nació el 4 de febrero de 1931 en la ciudad de La Rioja, capital de la provincia del mismo nombre que por entonces contaba con unos doce mil quinientos habitantes²¹.

- Reynaldo Benito Bignone provenía de una pujante ciudad cercana a la ciudad de Buenos Aires que, por el ritmo de su desarrollo, sería, en pocos años, una de las más importantes de las que constituirían el gran conglomerado urbano que llegaría a rodear la capital del país. Había nacido el 21 de enero de 1928 en la ciudad de Morón, cabecera del municipio del mismo nombre, que por entonces ya contaba con unos veinticuatro mil seiscientos habitantes²².

- Su sucesor, Raúl Ricardo Alfonsín, fue otro de los presidentes que provenía de una ciudad que alcanzó la prosperidad durante el auge agropecuario de las primeras décadas del siglo XX, ubicada en el este de la provincia de Buenos Aires. Había nacido el 12 de marzo de 1927 en Chascomús, ciudad bonaerense que por entonces ya contaba con más de dieciséis mil trescientos habitantes²³.

- El más reciente de los presidentes surgidos de este tipo de núcleos urbanizados fue Adolfo Rodríguez Saá. Había nacido el 25 de julio de 1947 en la ciudad capital provincial de San Luis, la misma en la que décadas antes, había nacido Roberto Marcelo Levingston, pero en una etapa en que San Luis contaba ya con más de veinticinco mil habitantes y empezaba a caracterizarse por sus planificaciones urbanas y rurales²⁴.

¹⁹ Datos biográficos e indicadores de desarrollo poblacional para el asentamiento de Marcelo Roberto Levingston. Fuentes : Flores y Gatti (1927: 72-73,315-317); Mendelevich (2010: 207); Deleis y otros (2000:299); Tercer Censo (1914); Pastor (1970); Ortiz (1987).

²⁰ Datos biográficos e indicadores de desarrollo poblacional para el asentamiento de Héctor José Cámpora y de Jorge Rafael Videla. Fuentes : Sirolli (1930); Deleis (2000: 325, 379); Mendelevich (2010: 218); Luna (1985, VII); Tercer Censo (1914); Armas Castro (1988); Ortiz (1987); Mercedes-a- (*en línea*, s.f.); Mercedes -b- (*en línea*, 2011.), Mercedes -c- (*en línea*, s.f.); Ministerio de Defensa (s.f.).

²¹ Datos biográficos e indicadores de desarrollo poblacional para el asentamiento de María Estela Martínez de Perón. Fuentes : Flores y Gatti (1927:61,72-73,95,297,299,300); Deleis y otros (2000:353); Sáenz Quesada (2003: 35); Luna (1992, XVIII: 81); Tercer Censo (1914); Ortiz (1987).

²² Datos biográficos e indicadores de desarrollo poblacional para el asentamiento de Reynaldo Benito Bignone. Fuentes : Bravo (1946); Lacoste (s/f); Deleis y otros (2000: 421); Ortiz (1987) ; Morón (*en línea*, s.f.); Ministerio de Defensa(s/f); Birocco (2009: 55, 340-344).

²³ Datos biográficos e indicadores de desarrollo poblacional para el asentamiento de Raúl Ricardo Alfonsín. Fuentes : Romay (1967: 108-113); Flores y Gatti (1927:10); Mendelevich, (2010: 245), Deleis y otros (2000: 435); Luna (1992, XX: 97); Tercer Censo (1914); Ortiz (1987).

²⁴ Datos biográficos e indicadores de desarrollo poblacional para el asentamiento de Adolfo Rodríguez Saá. Fuentes : De Dios (*en línea*, 2005); Pastor (1970); Ortiz, 1987); Senador (*en línea*, s.f.).

3.- Los presidentes que provenían de asentamientos mayores

De los asentamientos *mayores*, esto es de los conjuntos urbanos que constituían grandes ciudades o se integraban dentro de conglomerados granurbanos, con poblaciones altamente concentradas de más de cincuenta mil habitantes, provenían once presidentes, unos nacidos en la ciudad de Buenos Aires o en la gran área metropolitana; y otros nacidos en conglomerados mayores del interior del país.

A) Presidentes que provenían de la ciudad de Buenos Aires y de la gran área metropolitana

Los presidentes que provenían de la capital del país y de la gran área metropolitana fueron ocho : Yrigoyen, Alvear, Ortiz, Lonardi, Guido, Lanusse, Lastiri y Viola.

- Yrigoyen y Alvear crecieron en la ciudad de Buenos Aires en los comienzos de la segunda mitad del siglo XIX, cuando la capital ya tenía el movimiento propio de una ciudad europea de segundo orden. Hipólito Yrigoyen había nacido el 13 de julio de 1852 en el barrio porteño de Balvanera, que abarcaba lo que hoy se conocen como los barrios de Congreso y de Once-; y Marcelo Torcuato de Alvear había nacido el 4 de octubre de 1868 en lo que hoy se conoce como zona Recoleta. Por entonces, la ciudad de Buenos Aires ya contaba con unos ciento ochenta mil habitantes²⁵.

- Ortiz y Lonardi crecieron algunas décadas después en la misma ciudad de Buenos Aires que estaba comenzando a desarrollarse como una gran metrópoli al promediar la segunda mitad del siglo XIX. Roberto Marcelo Ortiz, había nacido el 24 de septiembre de 1886; en un barrio que actualmente se conoce como Parque Patricios. Eduardo Lonardi, por su parte, había nacido el 15 de septiembre de 1896 en la zona Centro de la ciudad. Ahora Buenos Aires ya contaba con unos seiscientos mil habitantes y su población aumentaba día a día con un fuerte aluvión de inmigrantes²⁶.

- Guido, Lanusse, Lastiri y Viola crecieron en el Buenos Aires de las primeras décadas del siglo XX, cuando la ciudad se había convertido en una de las grandes capitales del mundo de la época. José María Guido había nacido el 29 de agosto de 1910 en el barrio de San Telmo -y no en la provincia de Corrientes como se afirma a veces-; Lanusse, había nacido el 28 de agosto de 1911, en lo que hoy se conoce como Barrio Norte; Raúl Lastiri había nacido el 11 de septiembre de 1915 en el corazón de Parque Patricios; Roberto Eduardo Viola, había nacido el 13 de octubre de 1924 en el barrio de Colegiales. Buenos Aires ya era una populosa ciudad de más de un millón seiscientos mil habitantes, con un gran porcentaje de población inmigrante²⁷.

²⁵ Datos biográficos e indicadores de desarrollo poblacional para el asentamiento de Hipólito Yrigoyen y Marcelo Torcuato de Alvear. Fuentes : Primer Censo (1869); Ortiz (1987); Tau Anzoátegui y Martiré (1985); Mendelevich (2010: 102); Etchepareborda, (1983, I: 23-24; II:22); Levene (1992, II: 147-148).

²⁶ Datos biográficos e indicadores de desarrollo poblacional para el asentamiento de Roberto Marcelo Ortiz y Eduardo Lonardi. Fuentes : Deleis y otros, (2000: 149, 217); Levene (1984: 305); Mendelevich (2010: 168); Tau Anzoátegui y Martiré (1985); Ortiz, (1987); Segundo Censo (1895); Gregoratti (1997); Presidente (*en línea*. s.f.); González Zaldúa (*en línea*, s.f.).

²⁷ Datos biográficos e indicadores de desarrollo poblacional para el asentamiento de José María Guido, Alejandro Agustín Lanusse, Raúl Alberto Lastiri, Roberto Eduardo Viola. Fuentes : Deleis y otros (2000: 239, 260, 311, 390,

B) *Presidentes que provenían de grandes ciudades del interior del país*

Los presidentes que provenían de otras grandes ciudades del interior del país fueron tres : De la Rúa, Duhalde y Fernández de Kirchner.

- Fernando de la Rúa creció en la capital provincial más desarrollada del interior argentino, en la región central del país, hacia finales de la década de 1930. Había nacido el 15 de septiembre de 1937 en la ciudad de Córdoba, capital de la provincia del mismo nombre que, con una población de unos trescientos ochenta mil habitantes, era la segunda más poblada del país²⁸.
- En la misma época, Eduardo Alberto Duhalde nació y creció en una populosa ciudad que se desarrollaba aceleradamente y que ya se estaba integrando el gran conglomerado urbano que rodeaba a la capital del país desde fines de la década de 1930. Había nacido el 5 de octubre de 1941 en la localidad de Banfield, en el municipio bonaerense de Lomas de Zamora, que contaba entonces con más de ciento veinte mil habitantes²⁹.
- Finalmente, Cristina Elisabet Fernández de Kirchner provenía de la capital de la provincia más rica del país, situada en el centro-este del territorio nacional. Había nacido el 19 de febrero de 1953, en La Plata, más precisamente en Tolosa, pueblo que creció como zona circundante, pasando a formar parte del conglomerado llamado Gran La Plata, ciudad capital de la provincia de Buenos Aires, que promediando el siglo contaba con unos doscientos mil habitantes³⁰.

Conclusiones de la observación

Del conjunto general de los treinta y un presidentes argentinos que ejercieron efectivamente sus funciones entre 1916 y 2013 se obtienen los siguientes registros proporcionales : a) Algo más del veinticinco por ciento –ocho casos sobre treinta y uno- provenía de asentamientos menores –zonas rurales, semirurales o pueblos-; b) Algo menos del cuarenta por ciento –doce casos sobre treinta y uno- provenía de asentamientos medianos –núcleos urbanizados que constituían pequeñas ciudades-; c) Algo más del treinta y cinco por ciento –once casos sobre treinta y uno- provenía de asentamientos mayores –conjuntos urbanos que constituían grandes ciudades o se integraban en grandes conglomerados urbanos-.

393); Cardone (2005:17); Cardone (2006); Levene (1984: 329); Mendeleovich (2010: 224); Gente (1979: 47/52); Luna (1985, III); Tau Anzoátegui y Martiré (1985); Ortiz (1987), Tercer Censo (1914); Gregoratti (1997).

²⁸ Datos biográficos e indicadores de desarrollo poblacional para el asentamiento de Fernando de la Rúa. Fuentes: Flores y Gatti (1927: 9,242-244) Cuarto Censo (1947); Tau Anzoátegui y Martiré (1985); Biografía (*en línea*, s.f.); Córdoba (*en línea*, s.f.)

²⁹ Datos biográficos e indicadores de desarrollo poblacional para el asentamiento de Eduardo Alberto Duhalde. Fuentes : Magrassi (1942); ; consult. 12-08-2011; Cuarto Censo (1947); Ortiz (1987); Stoppini (*en línea*, 2002); Stoppini y Deschamps (*en línea*, s.f.).

³⁰ Datos biográficos e indicadores de desarrollo poblacional para el asentamiento de Cristina Elisabet Fernández de Kirchner. Fuentes : Pandolfo (2011); Ortiz (1987); La Plata –a- (*en línea*, s.f.); La Plata –b- (*en línea*, s.f.); La Plata –c- (*en línea*, s.f.); Tolosa (*en línea*, s.f.); Chiarenza (2011);

La figura 1 visualiza las proporciones sobre el grado de desarrollo de los lugares de origen del conjunto general de los presidentes :

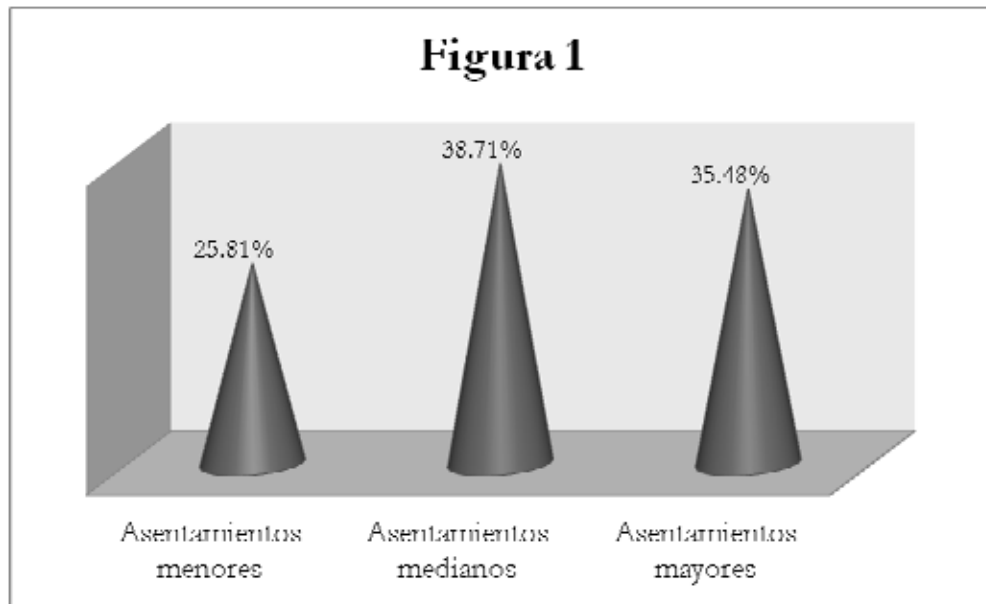

Fuente: Elaboración propia a partir de la información bibliográfica citada.

Con esta información histórica a nuestro alcance estamos en condiciones de encarar las siguientes indagaciones : en primer lugar, determinar las posibilidades con que efectivamente podían contar los aspirantes de los distintos tipos de asentamiento para alcanzar la presidencia del país; en segundo lugar, indagar sobre la disposición personal hacia las prácticas propias de la democracia representativa de que habrían sido portadores los futuros presidentes.

II

Procedencia geográfica y posibilidades de acceso al gobierno

A partir de la precedente información de base, analizamos cuáles podrían haber sido los efectos de la procedencia geográfica de los aspirantes a la presidencia sobre sus posibilidades efectivas de acceder al gobierno. En la instancia, comparamos la información obtenida sobre el grado de desarrollo del lugar de origen del conjunto de los presidentes con los datos que surgen de los estudios sociales disponibles acerca del universo poblacional de los habitantes del país que provenían de los distintos tipos de asentamiento, hacia la época en que habían crecido los futuros presidentes, esto es, entre 1870 y 1960³¹. Seguidamente, para observar las variaciones que se hubieran podido producir en las posibilidades de los aspirantes en los diversos escenarios institucionales que se alternaban durante el período, comparamos los datos observados sobre el grado de desarrollo de los lugares de origen de cada uno de los subconjuntos de

³¹ El primer protagonista del período en estudio, Hipólito Yrigoyen, nació en 1852; la última protagonista, Cristina Fernández de Kirchner, nació en 1953.

presidentes que accedieron al gobierno en cada tipo de escenario institucional, con los del conjunto general de los presidentes del período.

1. *El grado de desarrollo del lugar de origen entre 1870 y 1960*

Esta es una síntesis de los estudios disponibles sobre el grado de desarrollo del lugar de origen de los habitantes del país que predominaba durante la mayor parte de la época en que había transcurrido la infancia y juventud de quienes llegarían a ser los futuros presidentes. Utilizando la terminología empleada para registrar la procedencia geográfica de los futuros presidentes, clasificamos la procedencia geográfica de los habitantes del país según los siguientes registros³²:

a) Habitantes del país que provenían de asentamientos menores.

Los habitantes del país que provenían de zonas rurales, semirurales o pueblos durante la mayor parte del período 1870-1960 fueron estimados en alrededor del sesenta y cinco por ciento del total de la población del país³³.

b) Habitantes del país que provenían de asentamientos medianos.

Los habitantes del país que provenían de núcleos urbanizados que constituían pequeñas ciudades durante gran parte del período 1870-1960 fueron estimados en alrededor del diez por ciento del total de la población del país³⁴.

c) Habitantes del país que provenían de asentamientos mayores.

Los habitantes del país que provenían de conjuntos urbanos que constituían grandes ciudades o que se integraban dentro de grandes conglomerados urbanos durante gran parte del período 1870-1960 fueron estimados en alrededor del veinticinco por ciento del total de la población del país³⁵.

³² Las cifras correspondientes a la información estadística proviene de los relevamientos censales de 1869, 1895, 1914 y 1947. La distribución de población en categorías según el tamaño de aglomeración de los asentamientos humanos proviene de los estudios disponibles, preferentemente los datos analizados y sistematizados por César Vapñarsky (1995).

³³ La evolución de los asentamientos menores de hasta 10.000 habitantes es el siguiente: *Primer Censo -1869*: 170 asentamientos - 306.000 h. *Segundo Censo-1895*: 470 asentamientos - 617.095 h. *Tercer Censo-1914*: 284 asentamientos - 1.628.397 h. *Cuarto Censo-1947*: 3364 asentamientos - 2.746.396 h.

³⁴ La evolución de los pequeños / medianos núcleos urbanos de hasta 50.000 habitantes es la siguiente: *Primer Censo-1869*: 7 asentamientos - 112.832 h. *Segundo Censo-1895*: 15 asentamientos - 318.348 h. *Tercer Censo-1914*: 42 asentamientos - 793.787 h. *Cuarto Censo-1947*: 84 asentamientos - 1.685.103 h.

³⁵ La evolución de los grandes centros urbanos de más de 50.000 habitantes es la siguiente: *Primer Censo-1869*: 1 ciudad - 181.838 h. *Segundo Censo-1895*: 2 ciudades - 755.523 h. *Tercer Censo-1914*: 7 ciudades - 1.103.316 h. *Cuarto Censo-1947*: 26 ciudades - 6.691.426 h.

La figura 2 visualiza las estimaciones sobre el universo poblacional –tamaño de aglomeración- de los lugares de origen de los habitantes del país:

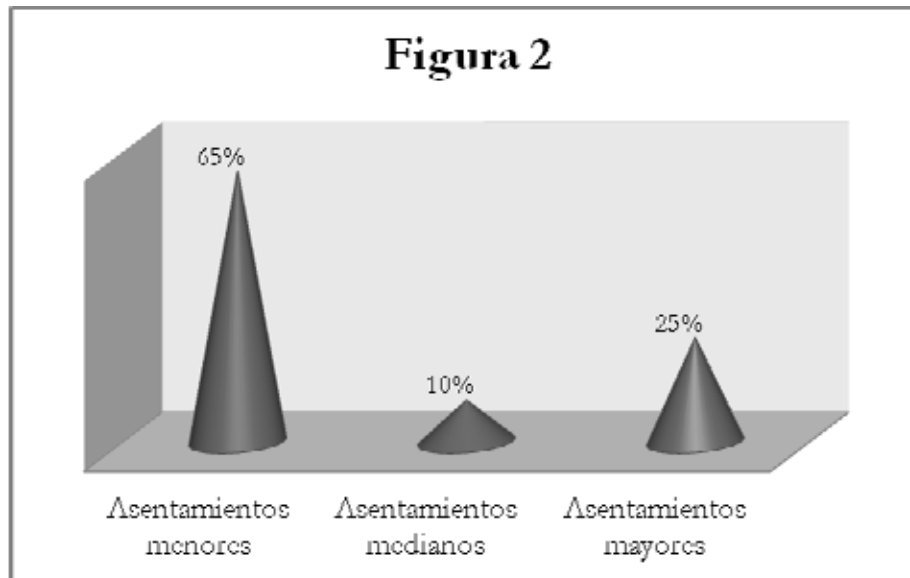

Fuente: Censos Nacionales de 1869, 1895, 1914, 1947.

2. Procedencia geográfica y posibilidades de acceso al gobierno en general

De la comparación de los datos registrados sobre el grado de desarrollo de los lugares de origen del conjunto de los presidentes del período, con los datos disponibles sobre el universo poblacional de los habitantes del país hacia la época de la infancia y juventud de los futuros presidentes se obtienen las siguientes constataciones :

A) Procedencia de asentamientos menores y posibilidades de acceso al gobierno.

Ante todo se advierte que los aspirantes a la presidencia que provenían de zonas rurales, semirurales o pueblos tuvieron considerablemente limitadas sus posibilidades de acceso al gobierno.

- Su ostensible desventaja comparativa se advierte en que los habitantes del país de esa procedencia conformaban más del sesenta por ciento de la población total del país, mientras que apenas alrededor del veintiseis por ciento de los presidentes del período –ocho casos sobre treinta y uno- tenían esa procedencia. Eran, como ya señalamos, los presidentes Castillo, Farrell, Perón, Aramburu, Onganía, Galtieri, Menem y Kirchner..

B) Procedencia de asentamientos medianos y posibilidades de acceso al gobierno

Por su parte, los aspirantes a la presidencia que provenían de núcleos urbanizados que constituían pequeñas ciudades, disfrutaban de posibilidades ostensiblemente mayores que las de los demás aspirantes para acceder al gobierno.

- Su ventaja comparativa puede observarse en que los habitantes del país de esa procedencia conformaban apenas alrededor del diez por ciento de la población total del país y, sin embargo, casi el treinta y nueve por ciento de los presidentes del período –doce casos sobre treinta y uno- provenían de esas pequeñas ciudades. Eran, como ya señalamos, los presidentes Uriburu, Justo, Ramírez, Frondizi, Illia, Levingston, Cámpora, Martínez de Perón, Videla, Bignone, Alfonsín y Rodríguez Saá.

C) Procedencia de asentamientos mayores y posibilidades de acceso al gobierno

Finalmente, se advierte que los aspirantes a la presidencia que provenían de conjuntos urbanos que constituían grandes ciudades o que estaban integrados dentro de grandes conglomerados urbanos, también disfrutaron de mayores posibilidades que los demás aspirantes para acceder al gobierno.

- Aunque su ventaja comparativa no alcanza la misma extensión que la que beneficia a los que provenían de ciudades pequeñas, puede apreciarse que, mientras los habitantes radicados en grandes ciudades conformaban alrededor del veinticinco por ciento de la población, resulta que algo más del treinta y cinco por ciento de dichos presidentes –once casos sobre treinta y uno- tenían esta procedencia. Eran, como ya señalamos, los presidentes Yrigoyen, Alvear, Ortiz, Lonardi, Guido, Lanusse, Lastiri, Viola, Duhalde, De la Rúa y Fernández de Kirchner-.

3. Procedencia geográfica y posibilidades de acceso al gobierno en los diversos escenarios institucionales

Esta es, ahora, la comparación de los datos observados sobre el grado de desarrollo de los lugares de origen de cada uno de los subconjuntos de presidentes que accedían al gobierno en el respectivo tipo de escenario institucional con los datos observados sobre el grado de desarrollo de los lugares de origen del conjunto general de los presidentes del período. Tipo de escenario institucional que surge de la observación del acaecimiento histórico : experiencias dictatoriales; experiencias constitucionales restringidas y experiencias constitucionales plenas³⁶.

Al aplicar el análisis comparativo a cada uno de tales escenarios se obtienen las siguientes constataciones sobre las variaciones producidas en las posibilidades de acceso al gobierno.

A) Procedencia geográfica y posibilidades de acceso al gobierno en experiencias institucionales de tipo dictatorial

Las experiencias institucionales de tipo dictatorial constituían escenarios que favorecían especialmente las posibilidades comparativas de acceso al gobierno de los aspirantes a la presidencia que

³⁶ Anticipando información sobre los escenarios institucionales registramos los siguientes tipos reales –históricos- en razón de la “legitimidad / ilegitimidad de origen”: 12 *Presidentes dictatoriales* : Uriburu, Ramírez, Farrell, Lonardi, Aramburu, Onganía, Levingston, Lanusse, Videla, Viola, Galtieri y Bignone. 6 *Presidentes constitucionales restringidos* : Justo, Ortiz, Castillo, Frondizi, Guido e Illia. 13 *Presidentes constitucionales plenos* : Yrigoyen, Alvear, Perón, Cámpora, Lastiri, Martínez de Perón, Alfonsín, Menem, De la Rúa, Rodríguez Saá, Duhalde, Kirchner y Fernández de Kirchner.

provenían de asentamientos menores, y, en cierta medida, las de aquellos que provenían de asentamientos medianos, a la vez que restringían las posibilidades de los que provenían de asentamientos mayores. Así, entre los doce presidentes instalados como dictadores, el comparativo favorecimiento de los aspirantes beneficiados por este tipo de escenario puede apreciarse según los siguientes registros :

- El porcentaje de los presidentes que provenían de zonas rurales, semirurales y pueblos – que es de alrededor del veintiseis por ciento en el conjunto general de los presidentes del período-, se eleva a algo más del treinta y tres por ciento entre los dictadores –cuatro casos sobre doce : Farrell, Aramburu, Onganía y Galtieri-.
- El porcentaje de presidentes que provenían de pequeñas ciudades -que conformaban casi el treinta y nueve por ciento del conjunto general de los presidentes del período- aumenta a casi el cuarenta y dos por ciento entre los dictadores –cinco casos sobre doce : Uriburu, Ramírez, Levingston, Videla y Bignone-.
- El porcentaje de los presidentes que provenían de las grandes ciudades y conglomerados urbanos –que conformaban algo más del treinta y cinco por ciento del conjunto general de los presidentes- se reduce a apenas un veinticinco por ciento entre los dictadores –sólo tres casos sobre doce : Lonardi, Lanusse y Viola-.

La figura 3 visualiza las proporciones sobre el grado de desarrollo de los lugares de origen del subconjunto de los presidentes que llegaron al gobierno durante experiencias constitucionales dictatoriales:

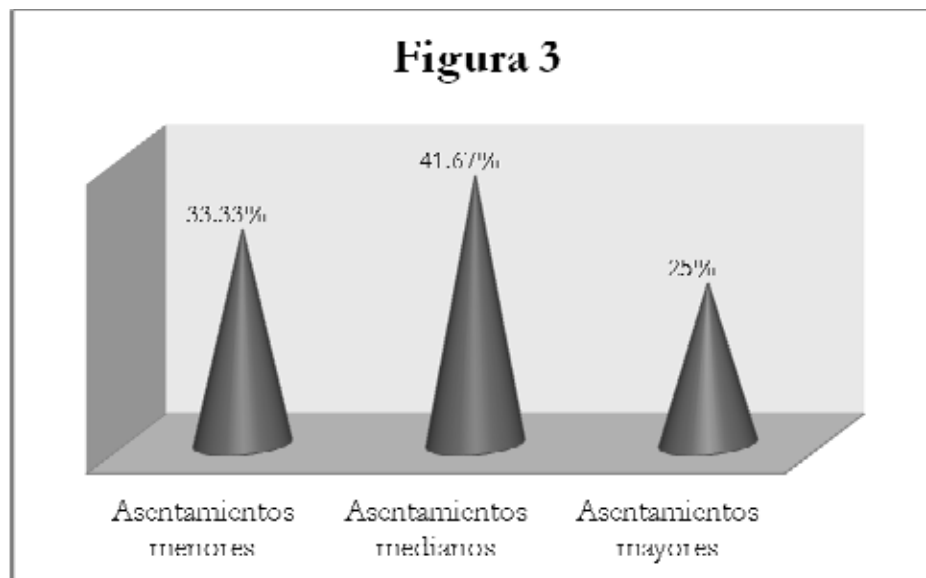

Fuente : Elaboración propia a partir de la información bibliográfica citada.

B) Procedencia geográfica y posibilidades de acceso al gobierno en experiencias constitucionales restringidas

Las experiencias constitucionales restringidas por el fraude o la proscripción de opositores constituían escenarios que, en lo sustancial, favorecían especialmente las posibilidades comparativas de acceso al gobierno de los aspirantes a la presidencia que provenían de asentamientos medianos; y restringían, en cambio, las posibilidades de aquellos que provenían tanto de asentamientos menores como de asentamientos mayores.

Así, entre los seis presidentes que llegaron al gobierno a través del fraude electoral o de la proscripción de opositores, los registros son los siguientes: La ventaja comparativa de los aspirantes beneficiados en este tipo de escenarios puede apreciarse en el hecho de que entre los seis presidentes del período que llegaron al gobierno a través del fraude electoral o de la proscripción de opositores:

- El porcentaje de presidentes que provenían de pequeñas ciudades –cercano al treinta y nueve por ciento en el conjunto general de los presidentes- trepa drásticamente al cincuenta por ciento – tres casos sobre seis : Justo, Frondizi, Illia-.
- El porcentaje de presidentes que provenían de zonas rurales, semirurales y pueblos – cercano al veintiseis por ciento en el conjunto general de los presidentes - cae a algo más del dieciseis por ciento –un solo caso sobre seis: Castillo-.
- El porcentaje de presidentes que provenían de grandes ciudades y conglomerados urbanos –algo más del treinta y cinco por ciento en el conjunto general de los presidentes- se ajusta a algo más del treinta y tres por ciento –dos casos sobre seis : Ortiz y Guido-.

La figura 4 visualiza las proporciones sobre el grado de desarrollo de los lugares de origen del subconjunto de los presidentes que llegaron al gobierno durante experiencias constitucionales restringidas:

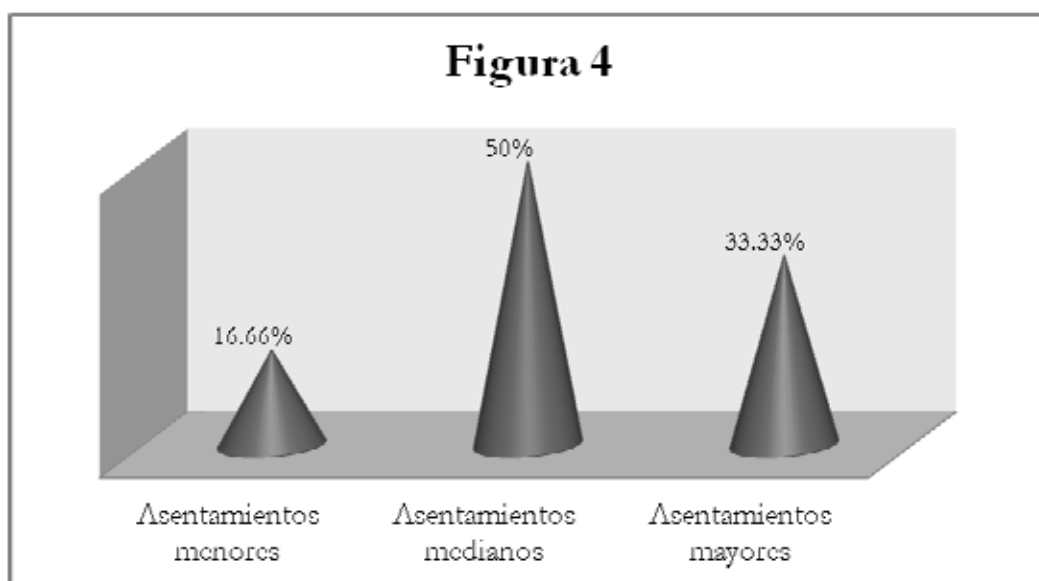

Fuente: Elaboración propia a partir de la información bibliográfica citada.

C) Procedencia geográfica y posibilidades de acceso al gobierno en experiencias constitucionales plenas

Las experiencias constitucionales plenas en que regían los procedimientos propios de la democracia representativa, tenían la particularidad de constituir escenarios que favorecían especialmente las posibilidades de acceso al gobierno de los aspirantes a la presidencia que provenían de asentamientos mayores y restringían, en cambio, las posibilidades de aquellos que provenían tanto de asentamientos menores como de asentamientos medianos. Así, entre los trece presidentes que llegaron al gobierno en este tipo de escenario, las claras ventajas de las posibilidades de los primeros y las fuertes restricciones de las posibilidades de los segundos pueden apreciarse según los siguientes registros comparativos:

- El porcentaje de los presidentes que provenían de grandes ciudades –algo más del treinta y cinco por ciento en el conjunto general- en este escenario se eleva a más del cuarenta y seis por ciento, esto es, seis casos sobre trece : Yrigoyen, Alvear, Lastiri, De la Rúa, Duhalde y Fernández de Kirchner-.
- En cambio, el porcentaje de los presidentes que provenían de zonas rurales, semirurales o pueblos –cercano al veintiseis por ciento en el conjunto general- en este escenario se ajusta a alrededor del veintitres por ciento –tres casos sobre trece : Perón, Menem y Kirchner-.
- Así también, el porcentaje de los presidentes que provenían de pequeñas ciudades –casi el treinta y nueve por ciento en el conjunto general- en este escenario se reduce a poco más del treinta por ciento –sólo cuatro casos de los trece mencionados : Cámpora, Martínez de Perón, Alfonsín y Rodríguez Saá-.

La figura 5 visualiza las proporciones registradas sobre el grado de desarrollo de los lugares de origen del subconjunto de los presidentes que llegaron al gobierno durante experiencias constitucionales plenas:

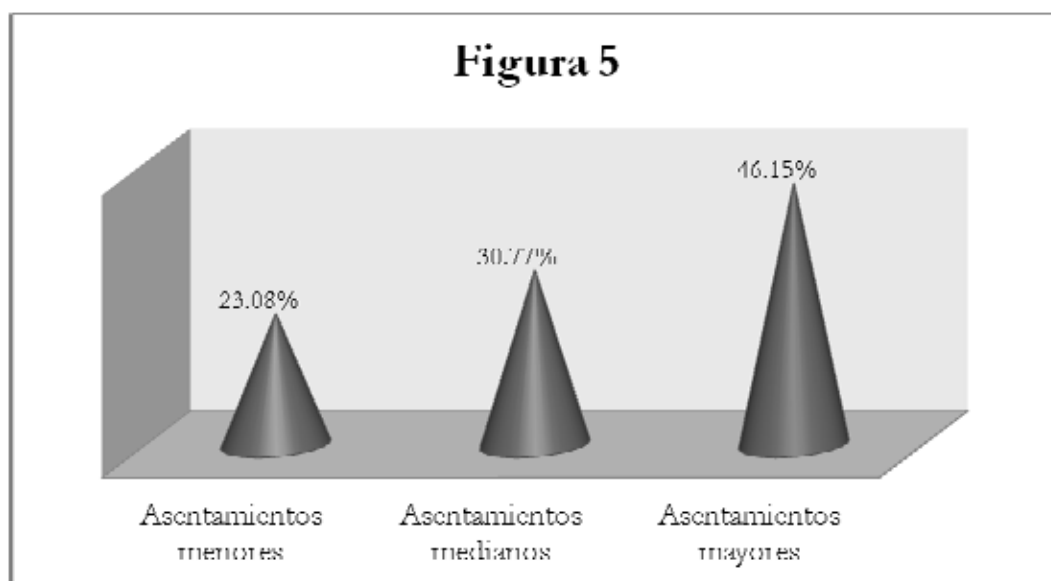

Fuente: Elaboración propia a partir de la información bibliográfica citada.

Conclusiones de la observación

El grado de desarrollo de los lugares de origen de los aspirantes a la presidencia parece haber afectado sus posibilidades efectivas de acceder al gobierno. Dichas afectaciones muestran variaciones que parecen estar relacionadas con los diversos escenarios institucionales que se alternaban durante el período en estudio.

a) Los aspirantes a la presidencia que provenían de asentamientos menores parecen haber sido los más relegados en sus posibilidades de acceder al gobierno –apenas alrededor del veintiseis por ciento de los presidentes provenía de este grupo, que conformaba alrededor del sesenta y cinco por ciento de la población durante la mayor parte de la época en que habían crecido dichos presidentes-. Las desventajas que padecían estos aspirantes sólo se atenuaban durante las experiencias institucionales de tipo dictatorial –el porcentaje de presidentes que provenían de zonas rurales, semirurales o pueblos se eleva a alrededor del treinta y tres por ciento entre los dictadores; pero se reduce a algo más de un dieciseis por ciento durante las experiencias constitucionales restringidas, y a alrededor de un veinticinco por ciento durante las experiencias constitucionales plenas-.

b) Los aspirantes a la presidencia que provenían de asentamientos medianos parecen haber disfrutado de mejores posibilidades para acceder al gobierno -casi un treinta y nueve por ciento de los presidentes de dicho período provenía de este grupo, que apenas conformaba alrededor del diez por ciento de la población durante la época en que habían crecido dichos presidentes-. Las ventajas de que disfrutaban estos aspirantes aumentaban durante las experiencias dictatoriales y se potenciaban especialmente durante las experiencias constitucionales restringidas –el porcentaje de presidentes provenientes de pequeñas ciudades se eleva a casi el cuarenta y dos por ciento entre los dictadores, y se dispara al cincuenta por ciento entre los que llegaron al gobierno por medio del fraude electoral o de la proscripción de opositores, pero cae a alrededor del treinta y uno por ciento durante las experiencias plenamente constitucionales-.

c) Los aspirantes a la presidencia que provenían de asentamientos mayores parecen haber disfrutado de alguna ventaja en sus posibilidades de acceso al gobierno -algo más del treinta y cinco por ciento de los presidentes del período provenían de este grupo, que no superaba alrededor del veinticinco por ciento de la población durante la época en que habían crecido dichos presidentes-. Parece interesante observar que las ventajas de que habrían disfrutado estos últimos aspirantes se potenciaban a medida que se profundizaban las prácticas de la democracia representativa. En efecto, el porcentaje de presidentes que provenían de grandes ciudades entre los dictadores es similar al porcentaje del grupo de este origen en el conjunto general de los presidentes del período, es decir, el veinticinco por ciento, pero trepa a alrededor de un treinta y tres por ciento durante las experiencias institucionales restringidas, y se dispara a más del cuarenta y seis por ciento durante las experiencias plenamente constitucionales en que regían las prácticas de la democracia representativa.

III

Procedencia geográfica y compromiso democrático

A partir de las observaciones efectuadas hasta aquí y de la información histórica disponible, analizamos cuáles habrían sido los efectos del nivel de desarrollo de los lugares de origen de los aspirantes a la presidencia, sobre el grado de compromiso con las prácticas propias de la democracia representativa. A tal fin comparamos las proporciones de participantes en diversos tipos de experiencias institucionales dentro de cada uno de los subconjuntos de presidentes clasificados según el nivel de desarrollo de sus lugares de origen, con las proporciones que se observan dentro del conjunto general de los presidentes del período en estudio.

1. Participación de los presidentes en los distintos escenarios institucionales

Tomando como espacio de observación los distintos escenarios institucionales que se alternaron en el período estudiado, identificamos comparativa y proporcionalmente a los presidentes que participaron en cada uno de ellos³⁷. Estos son los datos de registro:

a) Presidentes que llegaron al gobierno en experiencias institucionales de tipo dictatorial. Casi el treinta y nueve por ciento de los presidentes del período –doce casos sobre treinta y uno- llegaron al gobierno en el marco de experiencias de tipo dictatorial. Los doce presidentes fueron Uriburu, Ramírez, Farrell, Lonardi, Aramburu, Onganía, Levingston, Lanusse, Videla, Viola, Galtieri y Bignone.

b) Presidentes que llegaron al gobierno en experiencias constitucionales restringidas. Casi un veinte por ciento de los presidentes del período –seis casos sobre treinta y uno- llegaron al gobierno en el marco de experiencias constitucionales restringidas por el faude o la proscripción. Los seis presidentes fueron Justo, Ortiz, Castillo, Frondizi, Guido e Illia.

c) Presidentes que llegaron al gobierno en experiencias constitucionales plenas. Casi el cuarenta y dos por ciento de los presidentes del período –trece sobre treinta y uno- llegaron al gobierno en el marco de experiencias constitucionales plenas, en que regían los procedimientos de las democracias representativas. Los trece presidentes fueron Yrigoyen, Alvear, Perón, Cámpora, Lastiri, Martínez de Perón, Alfonsín, Menem, De la Rúa, Rodríguez Saá, Duhalde, Kirchner y Fernández de Kirchner.

La figura 6 visualiza las proporciones registradas sobre la participación del conjunto general de los presidentes en los diversos escenarios institucionales que se alternaban en el período en estudio :

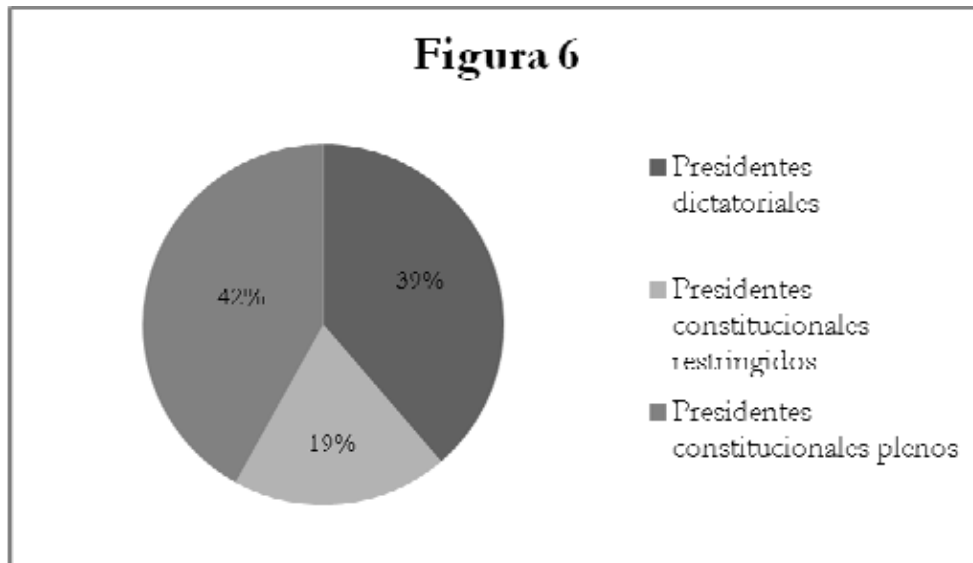

Fuente : Elaboración propia a partir de la información bibliográfica citada.

2. Procedencia geográfica y compromiso democrático

Al comparar las proporciones de participantes en los diversos tipos de experiencias institucionales observadas en cada uno de los subconjuntos de presidentes, clasificados según el grado de desarrollo de sus lugares de origen, con las proporciones observadas dentro del conjunto general de los presidentes del período, se obtienen las siguientes constataciones sobre el grado de compromiso con las prácticas de la democracia representativa:

A) Procedencia de asentamientos menores y compromiso democrático

Los aspirantes a la presidencia que provenían de zonas rurales, semirurales o pueblos parecen haber mostrado una ostensible inclinación hacia las vías de acceso al gobierno que son contrarias a las prácticas de la democracia representativa. Así :

- Entre los presidentes de esta procedencia que llegaron al gobierno en experiencias dictatoriales, la proporción -cerca al treinta y nueve por ciento en el conjunto general- se dispara al cincuenta por ciento- esto es, cuatro casos sobre ocho : Farrell, Aramburu, Onganía y Galtieri; a los que se agrega la proporción de los que llegaron al gobierno en el marco de experiencias constitucionales restringidas por el fraude o la proscripción -que en el conjunto general es cercana al veinte por ciento-,

³⁷ Para facilitar la observación y análisis del rubro, el texto reproduce la tipología y la nómina de presidentes tal como se ha registrado en la nota 34.

que aquí conforman el equivalente a alrededor de otro doce por ciento – esto es, sólo un caso sobre los ocho mencionados : Castillo.

- En cambio, la proporción de presidentes de esta procedencia que llegaron al gobierno en experiencias constitucionales plenas -que en el conjunto general es de casi el cuarenta y dos por ciento- se ajusta a algo más de un treinta y siete por ciento- esto es, sólo tres casos sobre los ocho mencionados : Peón, Menem y Kirchner.

La figura 7 visualiza las proporciones registradas sobre la participación en los diversos escenarios institucionales de los presidentes que provenían de zonas rurales, semirurales o pueblos :

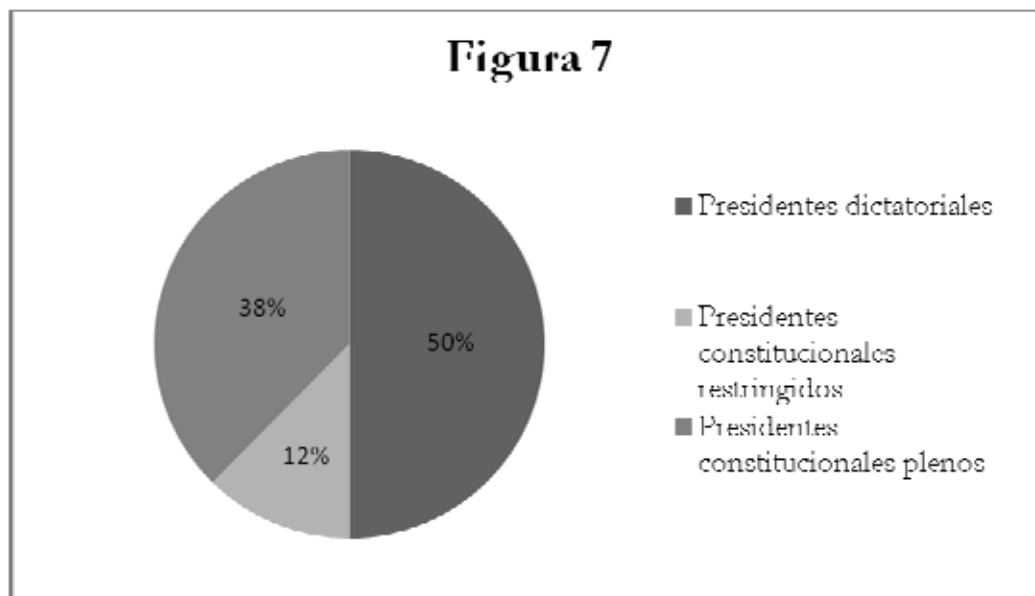

Fuente: Elaboración propia a partir de la información bibliográfica citada.

B) Procedencia de asentamientos medianos y compromiso democrático

Los aspirantes a la presidencia del país que provenían de pequeñas ciudades también parecen haber mostrado una perceptible inclinación hacia vías de acceso al gobierno que son contrarias a las prácticas propias de la democracia representativa. Así :

- Entre los presidentes de esta procedencia que llegaron al gobierno a través de experiencias dictatoriales, la proporción -cercana al treinta y nueve por ciento del conjunto general- aumenta a casi el cuarenta y dos por ciento, esto es, cinco casos sobre doce : Uriburu, Ramírez, Levingston, Videla y Bignone.

- Entre los presidentes de esta procedencia que llegaron al gobierno a través de experiencias constitucionales restringidas por el fraude o la proscripción, la proporción -cercana al veinte por ciento del conjunto general-, trepa al veinticinco por ciento, esto es, tres casos sobre doce : Justo, Frondizi e Illia.

- En cambio, los presidentes de esta procedencia que llegaron al gobierno a través de experiencias constitucionales plenas, la proporción –cerca al cuarenta y dos por ciento del conjunto general-, sólo alcanza a alrededor de un treinta y tres por ciento; esto es, cuatro casos sobre doce : Cámpora, Martínez de Perón, Alfonsín, Rodríguez Saá.

La figura 8 visualiza las proporciones registradas sobre la participación en los diversos escenarios institucionales de los presidentes que provenían de pequeñas ciudades :

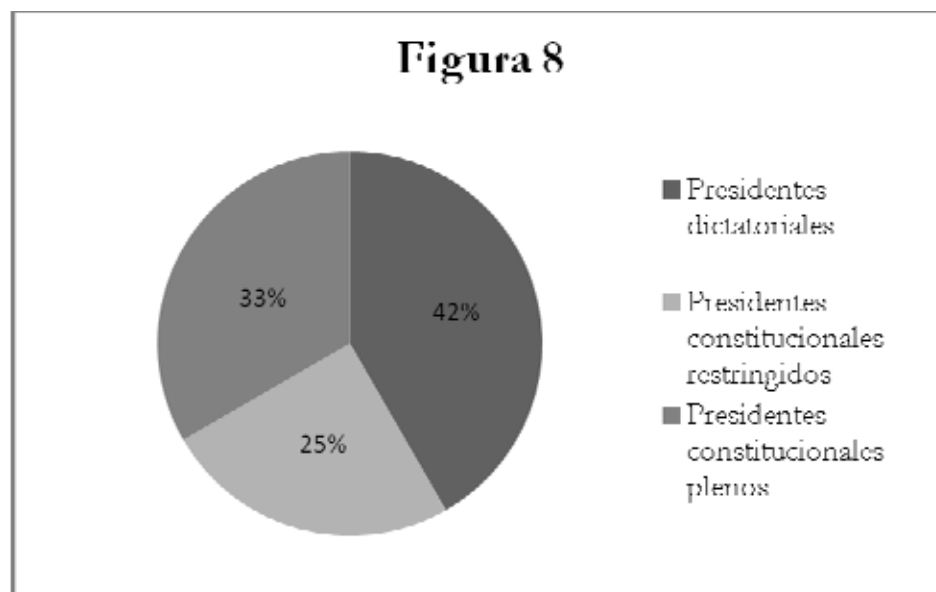

Fuente : Elaboración propia a partir de la información bibliográfica citada.

C) Procedencia de asentamientos mayores y compromiso democrático.

A diferencia de los dos grupos anteriores, los aspirantes a la presidencia que provenían de grandes ciudades parecen haber mostrado una perceptible inclinación hacia vías de acceso al gobierno que son propias de la democracia representativa. Así :

- Entre los presidentes de esta procedencia que llegaron al gobierno a través de experiencias dictatoriales -casi el treinta y nueve por ciento del conjunto general-, la proporción cae drásticamente a apenas algo más del veintisiete por ciento; esto es, sólo tres casos sobre doce : los de Lonardi, Lanusse y Viola..

- Entre los presidentes de esta procedencia que llegaron al gobierno a través de experiencias constitucionales restringidas – que en el conjunto general es del diecinueve por ciento- la proporción se ajusta a alrededor del dieciocho por ciento; esto es, dos casos sobre once : Ortiz y Guido.

- Por el contrario, la proporción de presidentes que llegaron al gobierno durante experiencias constitucionales plenas, en el marco de los procedimientos propios de la democracia representativa- que en el conjunto general es cercana al ya mencionado cuarenta y dos por ciento-, entre

los presidentes que provenían de grandes ciudades se dispara a algo más del cincuenta y cuatro por ciento; esto es, seis casos entre once: Yrigoyen, Alvear, Lastiri, De la Rúa, Duhalde y Fernández de Kirchner.

La figura 9 visualiza las proporciones registradas sobre la participación en los diversos escenarios institucionales de los presidentes que provenían de grandes ciudades :

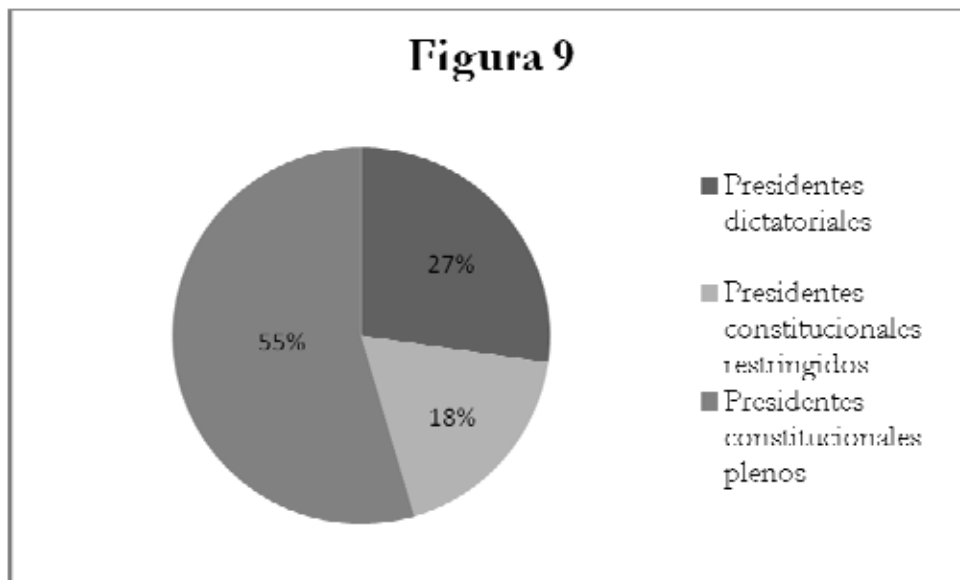

Fuente : Elaboración propia a partir de la información bibliográfica citada.

Conclusiones de la observación

El grado de desarrollo de los lugares de origen de los aspirantes a la presidencia parece haber afectado su disposición hacia las prácticas propias de la democracia representativa durante el período 1916/2013.

a) Los aspirantes a la presidencia que provenían de asentamientos menores parecen haber mostrado perceptibles inclinaciones contrarias a las prácticas de la democracia representativa –sólo alrededor del treinta y siete por ciento de los presidentes que provenían de zonas rurales, semirurales o pueblos llegó al gobierno en experiencias plenamente constitucionales-, con la particularidad de que, entre aquellos que participaban en experiencias antidemocráticas, además parece haber prevalecido una considerable disposición –al menos potencial- hacia el recurso a las vías de hecho : un cincuenta por ciento de ellos llegó al gobierno directamente instalados como dictadores; mientras sólo un doce por ciento preservó en las formas algunas prácticas constitucionales.

b) Los aspirantes a la presidencia que provenían de asentamientos medianos también mostraron perceptibles inclinaciones hacia prácticas contrarias a las de la democracia representativa : sólo alrededor del treinta y tres por ciento alcanzó la presidencia en experiencias plenamente constitucionales, con la particularidad de que, entre los que participaron en experiencias antidemocráticas, junto a los que

buscaron el poder como dictadores –el cuarenta y dos por ciento-, aparece un grupo significativo –un veinticinco por ciento- que mostraba una disposición, al menos formal, hacia la preservación de algunas prácticas constitucionales.

c) En cambio, entre los aspirantes a la presidencia que provenían de asentamientos mayores parece observarse una considerable inclinación en favor de las prácticas propias de la democracia representativa –más del cincuenta y cuatro por ciento de los presidentes provenientes de grandes ciudades llegó al gobierno en el marco de experiencias plenamente constitucionales-, con la particularidad de que, entre aquellos que participaron de experiencias antidemocráticas, el grupo que mostraba disposición hacia el recurso a las vías de hecho quedaba reducido a apenas algo más del veinticinco por ciento.

CONCLUSIONES GENERALES

Interpretaciones e inferencias a partir de la observación empírica

Las conclusiones generales de nuestra investigación son las siguientes :

a) La modificación de las proporciones generales de las posibilidades de acceso al gobierno de los aspirantes a la presidencia según su procedencia geográfica, directamente relacionada con la profundización de las prácticas de la democracia representativa, podría ser un reflejo de la transformación de nuestro sistema de representación y participación política durante el período estudiado. Así :

- Los datos observados parecen sugerir que la aplicación de procedimientos constitucionales para el acceso al gobierno, y su profundización a través de las prácticas propias de la democracia representativa, habrían desplazado gradualmente el centro de gravedad de los procesos políticos hacia asentamientos con poblaciones cada vez más numerosas, favoreciendo, con la lógica electoral, las posibilidades efectivas de acceso al gobierno de los aspirantes a la presidencia provenientes de las ciudades más desarrolladas del país.

b) La progresiva modificación de la disposición hacia las prácticas de la democracia representativa directamente relacionadas con el mayor grado de desarrollo de los lugares de origen de los aspirantes a la presidencia, podría ser un reflejo de la importancia de los factores culturales en la conformación de las posturas de los habitantes de los diversos tipos de asentamiento ante los diversos escenarios institucionales que se alternaban en el país.

- Los datos observados parecen sugerir que entre 1916 y 2013, el desarrollo de los asentamientos humanos y el desplazamiento de la población, desde las formas de vida semirurales hacia las formas de vida urbanas características de las grandes aglomeraciones del siglo XX –y los cambios culturales que son concomitantes a tales transformaciones-, aparecen asociados a un paulatino retroceso del recurso a la fuerza como vía legitimada para la búsqueda del poder político, con un correlativo

aumento del interés por el uso de procedimientos constitucionales y con un consecuente compromiso hacia las prácticas de la democracia representativa.

- En este sentido, parece significativo que los asentamientos menores y medianos que disponían de una oferta de bienes físicos, servicios públicos, transportes, comunicaciones y sistemas educativos con escasas opciones y complejidad limitada, parecen haber conformado un tipo de ambientación del que surgió la mayor parte de los aspirantes a la presidencia identificados con proyectos contrarios a las prácticas democráticas; y cómo, en cambio, las grandes ciudades, que disfrutaban de una oferta de bienes físicos, servicios públicos, transportes, comunicaciones y sistemas educativos con opciones diversificadas y de mayor complejidad, parecen haber conformado un tipo diferente de ambientación del que surgió la mayor proporción de aspirantes dispuestos a buscar el acceso al gobierno ajustándose a los procedimientos propios de la democracia representativa.

c) A su vez, la coincidencia que parece observarse entre las posibilidades de acceso al gobierno y las inclinaciones de cada grupo a participar precisamente en el tipo de escenario institucional que los favorecía en mayor medida, podría ser el reflejo de cómo cada escenario institucional tiende a generar sus propios emergentes. Así :

- Los datos registrados parecen sugerir una dinámica según la cual las experiencias institucionales -que podrían caracterizarse como de tipo más tradicional por su escepticismo hacia los valores democráticos- conformaban escenarios más favorables para las posibilidades de acceso al gobierno de aspirantes que provenían de asentamientos no muy desarrollados, que eran precisamente aquellos en que predominaban las mayores inclinaciones antidemocráticas. En cambio, las experiencias institucionales más próximas a las prácticas de la democracia representativa parecen haber conformado escenarios más favorables para las posibilidades de los aspirantes que provenían de las grandes ciudades desarrolladas, que eran aquellas entre las que, a su vez, predominaban las mayores inclinaciones hacia actividades políticas tendientes a buscar el acceso al gobierno a través de las prácticas de la democracia representativa, como lo recuerda una clásica línea de investigaciones sobre la relación entre el desarrollo de la sociedad y el sistema político.

d) Finalmente, las correlaciones descriptas confirman la tradición teórica que destaca el análisis de las condiciones socioculturales en el surgimiento y en las inclinaciones políticas de los protagonistas de los procesos.

REFERENCIAS BIBLIOGRÁFICAS

- AGUIRRE, Delia Antonia Guadalupe de, y Mango de Rubio, Gladis Dora, (1999), *Paso de los Libres. Historia, espacio, memoria*. Paso de los Libres, e.de a.
- ANILLACO (s.f.). "Anillaco". Artículo. Discusión (*en línea*, s.f.). Disponible en <http://es.wikipedia.org/wiki/Anillaco> Consultado : 05/06/2012.
- ARMAS CASTRO, Lilia, (1988), *El Bicentenario de Mercedes*, Mercedes, Comité Ejecutivo del Bicentenario de Mercedes.
- BALLINOU, Juan Bautista, (1985), *Centenario de Río Gallegos*, Río Gallegos, Municipalidad de Río Gallegos.
- BIOGRAFÍA, (s.f.), "Biografía de Fernando de la Rúa" (*en línea*, s.f.). Disponible en <http://ricardobalbin.tripod.com/biodelarua.htm> . Consultado : 07/06/2013.
- BIROCCO, Carlos María, (2009), *Del Morón rural al Morón urbano. Vecindad, poder y surgimiento del estado municipal entre 1770 y 1895*, Buenos Aires, e.de a.
- BRAVO, Gabino, (1946), *Reseña histórica del Partido de Morón*, Morón, (s.e.)
- BUNGE, Alejandro, (1940), *Una nueva Argentina*, Buenos Aires, Guillermo Kraft,
- CABRERA, José Oscar, (1994), *Caseros. A cien años de su fundación (1892-1992)*, Buenos Aires, e. de a.
- CARDONE, Edgardo, (2005), *José María Guido, un patriota en la borrasca*, Buenos Aires, De los Cuatro Vientos.
- _____, (2006), "José María Guido : El hombre necesario". *Todo es Historia*, a.39, n. 469.
- CHIARENZA, Daniel Alberto, (2011), "Profesor Daniel Alberto Chiarenza" (*en línea*, 2011). Disponible en <http://profesor-daniel-alberto-chiarenza.blogspot.com.ar/2011/02/19-de-febrero-de-1953-nacimiento-de-la.html> Consultado : 07/07/2013.
- CIUDAD, (s.f.), "La ciudad de La Paz", (*en línea* s.f.). Disponible en www.entreriosinfo/lapaz Consultado : 17/07/2012.
- CÓRDOBA, (s.f.), "Córdoba". Artículo. Discusión (*en línea*, s.f.). Disponible en [http://es.wikipedia.org/wiki/C%C3%B3rdoba_\(Argentina\)](http://es.wikipedia.org/wiki/C%C3%B3rdoba_(Argentina)) . Consultado : 03/06/2013.
- *Cuarto Censo General de la Nación*, (1947), Presidencia de la Nación. Ministerio de Asuntos Técnicos. Buenos Aires, Dirección Nacional del Servicio Estadístico.
- DEFELIPPE, Bruno, (1958), *Geografía económica argentina*, Buenos Aires, Losange.
- DE DIOS, Estela Beatriz, "Marco histórico general del período 1880-1940" en *Proyecto patrimonio cultural de la ciudad de San Luis*. Universidad Nacional de San Luis. Facultad de Ciencias Humanas (*en línea*, 2005). Disponible en www.universidadnacionaldesanluis.edu.ar/documentos/marcohistorico Consultado: 17/07/2012.

- ENTRERRIOS, (en línea, s.f.). "Entre Ríos. La guía cultural". Disponible en <http://www.entreriostotal.com.ar/> Consultado : 02/03/2012.
- ETCHEPAREBORDA, Roberto, (1983), *Biografía de Yrigoyen*, Buenos Aires, CEAL.
- FLORES MARIO y GATTI, Carlos, (1927), *Geografía económica de la República Argentina*, Buenos Aires, Talleres Gráficos Isely y Cia.
- GALTIERI, (s.f.), "Leopoldo Galtieri. Estudio. Discusión" (en línea, s.f.). Disponible en http://es.wikipedia.org/wiki/Leopoldo_Galtieri#Historia_previa_a_la_Presidencia Consultado : 14/01/2013.
- GARCÍA MATA, Rafael y LLORENS, Emilio, (1936), *Geografía económica argentina*, Buenos Aires, Compañía Impresora Argentina.
- *Gente y la actualidad*, (1979), "Reportaje a Raúl Lastiri". Suplemento, 25 de mayo de 1973 – 24 de marzo de 1976. Buenos Aires, Atlántida.
- GONZÁLEZ ZALDÚA, Martha, (2004), "Roberto Marcelino Ortiz y Lizardi. Lehendakari", (en línea, 12-18/03/2004). Disponible en <http://www.euskonews.com/0246z/bk/kosmo24601.html> Consultado: 16/04/2013.
- GREGORATTI, Horacio David, (1997), *Síntesis de la historia económica argentina del siglo XX*, Buenos Aires, Macchi.
- GUERRA DE FRETES, Estela E., (1985), *Río Gallegos: Su historia y sus hombres*, Río Gallegos, e. a.
- HALAMAN, Gregorio, (2010), "Programa de investigación sobre Instituciones Políticas Fundamentales". Relevamiento de información. Fascículos. CONICET. Inédito.
- KIRCHNER, (s.f.), "Néstor Kirchner". Estudio. Discusión (en línea, s.f.) Disponible en http://es.wikipedia.org/wiki/N%C3%A9stor_Kirchner Consultado: 05/02/2013.
- KÜHN, Francisco, (1928), "Capítulos de geografía económica argentina", en *Anales de la Facultad de Ciencias de la Educación*, Universidad Nacional del Litoral, t.III.
- LACOSTE, Alberto C., (s.f.), "Morón doscientos años", en *La Universidad de Morón y la Comisión Organizadora de los actos del Bicentenario del Partido de Morón*. Morón, Universidad de Morón.
- LA PAZ, -a- (s.f.). "La Paz" (en línea, s.f.). Disponible en <http://www.entreriostotal.com.ar/lapaz/> . Consultado : 16/11/2011.
- _____ -b- (s.f.), "La Paz" (en línea, s.f.) Disponible en [http://es.wikipedia.org/wiki/La_Paz_\(Entre_R%C3%ADos\)](http://es.wikipedia.org/wiki/La_Paz_(Entre_R%C3%ADos)) . Consultado : 17/07/2012).
- LA PLATA, -a- (s.f.), "La Plata". Artículo. Discusión. (en línea, s.f.). Disponible en http://es.wikipedia.org/wiki/La_Plata#La_Plata_en_el_siglo_XX Consultado : 12/02/2013.
- _____ -b- (s.f.) "Historia de La Plata" . Artículo. Discusión. (en línea, s.f.). Disponible en http://es.wikipedia.org/wiki/Historia_de_La_Plata#Bibliograf.C3.ADa Consultado: 12/03/2013.

- _____ -c- (s.f.), "Historia" (*en línea*, s.f.). Disponible en <http://www.welcomeargentina.com/laplata/historia.html> Consultado : 07/07/2013.
- LATTES, Alfredo E., (1996), "Dimensiones demográficas de los partidos del Gran Buenos Aires", *Revista de Historia Bonaerense*, a. III, n. 10, jul.
- LOMAS DE ZAMORA, (s.f.), "Lomas de Zamora". Artículo. Discusión (*en línea*, s.f.). Disponible en: http://es.wikipedia.org/wiki/Lomas_de_Zamora#Lomenses_famosos Consultado: 13/05/2013.
- MAGRASSI, Alejandro, (1942), *Historia de Lomas de Zamora (1594-1941)*. Homenaje en el 80º. Aniversario de la Fundación del Pueblo de Lomas de Zamora, Lomas de Zamora, Diario "La Unión".
- MANGO DE RUBIO, Gladis Dora, (2006), *Historia de pueblos. El Bar Anexo Cortés ¿la esquina del mundo?*, Paso de los Libres, e. a.
- MERCEDES,-a- (s.f.), "Mercedes" (*en línea*, s.f.), Artículo. Discusión. Disponible en [http://es.wikipedia.org/wiki/Mercedes_\(Buenos_Aires\)](http://es.wikipedia.org/wiki/Mercedes_(Buenos_Aires)). Consultado: 10/07/2012.
- _____-b- (2011), "Municipalidad de Mercedes" (*en línea*, 2011). Disponible en <http://www.mercedes.gob.ar/>. Consultado : 12/02/2012.
- _____-c- (s.f.), "Huellas pampas por los caminos bonaerenses" (*en línea*, s.f.). http://blogsdelagente.com/huellaspampas/2011/03/13/la-ciudad-de-mercedesbuenos-aires-y-su-historia/?doing_wp_cron Consultado : 12/03/2013.
- MINISTERIO DE DEFENSA, (s/f), Ejército Argentino, Archivo General Militar, Legajos, (reservados).
- MONTES, Aníbal, (1958), *Historia antigua de la ciudad de Río Cuarto*, Universidad Nacional de Córdoba. Facultad de Filosofía y Humanidades. Instituto de Estudios Americanistas, Córdoba, Dirección General de Publicaciones.
- MORALES, Melina; Espósito Ezequiel, Valentín, Gisele, (2008), "Villa Industrial". Trabajo Final Integrador. Cátedra Prof. Marcelo Tomisaki, (*en línea*, 2008). Disponible en <http://es.scribd.com/doc/8212634/Villa-Industrial-21> Consultado: 31/08/2011.
- MORÓN, (*en línea*, s.f.). Disponible en www.moron.gov.ar/laciudad" Consultado: 02/08/2011.
- MUNICIPALIDAD, (*en línea*, s.f.), Disponible en [http://es.wikipedia.org/wiki/Mercedes_\(Buenos_Aires\)](http://es.wikipedia.org/wiki/Mercedes_(Buenos_Aires)) Consultado : 03/03/2013.
- OLASCOAGA, Laurentino, (1923), *Geografía económica argentina*, Buenos Aires, s.p.i.
- ORTIZ, Ricardo M., (1987), *Historia económica de la Argentina*, Buenos Aires, Plus Ultra.
- PASTOR, Reinaldo A., (1970), *San Luis, su gloriosa y callada gesta*, San Luis, Artes Gráficas B.U. Chiesino.
- PISARELLO VIRASORO, Roberto, G., (1983), *Arturo Frondizi. Historia y problemática de un estadista*. v. I, "El hombre", Bs. As. Depalma.

- PRESIDENTE, (en línea, s.f.). Disponible en <http://www.euskomedia.org/bilatu?q=roberto+marcelo+ortiz&partialfields=fondo%3Aeuskonews&x=14&y=7> . Consultado: 3/09/2011.
- *Primer censo poblacional de la República Argentina. 1869*. Buenos Aires. Imprenta del Porvenir.
- RIVAS BARBOSA, Arturo, (1941), *Formas del pasado. Recopilación de apuntes para la historia de Roque Pérez*, Buenos Aires, Escuela Gráfica del Colegio Pío IX.
- ROCCATAGLIATTA, Juan A., (1998), *Geografía económica argentina*, Buenos Aires, El Ateneo.
- ROMAY, Francisco, L., (1967), *Historia de Chascomús*, Chascomús, Centro de Publicaciones Municipales.
- SABSAY, Fernando, (1999), *Presidencias y presidentes constitucionales argentinos*, Buenos Aires, Página 12.
- SALTA, (s.f.), "Salta". "Salta". Artículo. Discusión. (en línea, s.f.). Disponible en https://es.wikipedia.org/wiki/Provincia_de_Salta Consultado: 04/01/2013.
- *Segundo Censo de la República Argentina. 1895*. Buenos Aires, Taller Tipográfico de la Penitenciaría Nacional, 2 t.
- SENADOR (s.f.), "Senador Nacional Adolfo Rodríguez Saá", (en línea, s.f.). Disponible en http://www.senado.gov.ar/web/senadores/biografia.php?id_sena=365 . Consultado: 06/03/2013.
- SIROLI, Amadeo, R., (1930), *Reseña histórica de Mercedes*, Mercedes, e. a.
- STOPPINI, Juan. Luis, (2002), "La historia de Lomas de Zamora", *Revista Lomas y su gente*, 2002. Disponible en http://www.lomasysugente.com.ar/2008/mayo5/dest_historiade_lomas28.html Consultado : 12/03/2013.
- _____ y DESCHAMPS, Jorge, R., (s.f.), "Apuntes del siglo XX para la historia de Banfield". Citab. Centro de Investigaciones Territoriales Bonaerenses (en línea, s.f.). Disponible en http://www.bapro.com.ar/citab/pueblos/lomas_zamora/22%20apuntes%20siglo%20xx%20banfield.pdf Consultado : 12/05/2013.
- STUPENENGO, Sebastián, (2009), *Marcos Paz, ciudad del árbol*, Buenos Aires, Epyca. Disponible en http://issuu.com/epycas/docs/marcos_paz_interior_v30 Consultado: 07/06/2013.
- *Tercer Censo Nacional. 1914*. 10 v. Buenos Aires, Talleres Gráficos de L.J. Rosso y Cía.
- TOLOSA, (s.f.), "Tolosa y su historia" (en línea, s.f.). Disponible en <http://www.laplatamagica.com.ar/web/?q=node/87> Consultado : 02/05/2013.
- "Un lugar", (2002), "Un lugar en el mundo. El Anillaco de Menem" (en línea, 2002). Disponible en <http://www.colonbuenosaires.com.ar/colondoce/0931.htm> Consultado: 10/07/2012.
- URQUIZA ALMANDOZ, Oscar F., (1985), *Historia de Concepción del Uruguay*, 3 t., Concepción del Uruguay, Municipalidad de Concepción del Uruguay.

- VAPÑARSKY, César A., (1995), "Primacía y macrocefalia en la Argentina: La transformación del sistema de asentamiento humano desde 1950", en *Desarrollo Económico*, n.138, v.35, a.9.
- VARELA, Rudi, (s.f), *La época rústica en Avellaneda y Lanús hasta 1881*, Avellaneda, e. a.