

# EL ARCHIVO DE GALICIA



El Archivo de Galicia es el edificio civil más importante de esta ciudad, el mayor por sus dimensiones y el único que honra a la población. Alzase extramuros, dando frente al antiguo camino de Santiago y de Portugal, llamado ahora calle de la Alhóndiga y que siempre se llamó del Rollo; está separado de él por una amplia plazoleta dejada de propósito al edificarlo y que formó parte del zaguán que rodeaba a esta construcción. Hállase casi perfectamente orientado, presentando su fachada principal al Este. Mide aproximadamente 50 metros de longitud por 25 de anchura y no encierra patio alguno. Se compone del bajo y piso-alto y cada uno contiene siete naves abovedadas, separadas por gruesos muros; su directriz, perpendicular a la línea de sumayor longitud. Las naves de la planta baja, que tienen menor altura y peor iluminación que las del piso principal, se comunican entre sí por arcos centrales, uno en cada pared maestra. Las bóvedas son todas de ladrillo y de un espesor considerable, presentando su sección un arco rebajado. Las naves del piso principal se comunican por dos arcos en cada pared divisoria; aquéllas tienen un hueco de 5'70 metros de ancho, otro tanto de alto y unos 21 de longitud. La descarga de estas bóvedas colocadas unas a continuación de las otras hace que el empuje que tienen que sostener en las paredes laterales sea considerable. Atendióse a ello con un espesor poco común; pero así y todo los salones extremos presentan grietas en sus bóvedas, que si hoy no preocupan, no tardarán en hacerse atender.

Toda la fachada principal es de sillería granítica; las laterales y la posterior son de mampostería con zócalo, imposta, cornisa, esquinazos y encuadramentos de las luces también de sillería. Las ventanas laterales y los arcos de ingreso a los salones ocasionan lunetos que penetran las bóvedas casi hasta tocarse. En general, todo el edificio es magnífico y a propósito para el fin a que fué destinado. Al piso principal se sube por una doble escalera exterior que estuvo decorada. En su parte alta ábrese la puerta única, sobre ella una ventana oval y, encima, una concha a guisa de cartela alberga el Sacramento, escudo de Galicia en la época de la construcción. La hermosa corona, calada en la piedra, que timbraba el blasón fué destruída en tiempo de la primera República. De los cuatro paseos que circuián este palacio sólo restan dos

por los lados O. y N., plantados de acacias. Las puertas de esta pequeña alameda (que con este último nombre se le designa hace años) han desaparecido, pero aun restan los pilares y unos pebeteros decorativos, en los ángulos, labrados en piedra sillar. Tal es, a grandes rasgos, el llamado «Edificio Archivo».

En el año 1761 el antiguo Reino de Galicia propuso al rey don Carlos III la utilidad de construir un archivo público y general. La solicitud pasó a examen del Consejo de la Cámara, el de Castilla y otros ministros a quienes S. M. tuvo por conveniente oír. Todos estuvieron conformes acerca de la utilidad que resultaría de acceder a la indicada solicitud. En su consecuencia, por R. D. de 2 de marzo de 1763 se mandó construir un archivo general y público que debía ser costeado por medio de un impuesto creado al efecto para la ejecución y otras obras. Para ello se dió comisión al capitán general de Galicia, marqués de Croix, quien propuso se construyese en la ciudad de Betanzos. Formados y remitidos los planos a la aprobación superior se sacó a subasta pública y se remató en precio de 837.000 reales.

En 1775, se expuso a S. M., por medio del diputado general de Galicia, marqués de Bosqueflorido, hallarse construido el edificio sin faltarle requisito alguno para poder trasladar a él los documentos que debían archívarse.

Pero el vecino egoísta que siempre acecha y la desdicha del pueblo de Betanzos entregado a caciques dispuestos, por causas inconfesables, a perjudicar a la población, intrigaron... El archivo «tenía» los inconvenientes de la distancia a la Audiencia, el estar en sitio expuesto a una ocupación y quema por el enemigo en tiempo de guerra (¡!) y ser, además, húmedo el local. Y aunque todo esto y mucho más era una evidente mentira, que no se quiso evitar, S. M., en su vista, dispuso, por real cédula de 22 de octubre de 1775, se destinase para Archivo la sala de discordias y tres piezas inmediatas en la casa-palacio que ocupa la Audiencia y Capitanía general en La Coruña y que se destinase para cuartel el edificio construido en Betanzos.

Andando el tiempo un capitán general necesitó una de las piezas, y como tardasen en entregársela, mandó descerrajar la puerta y sacar los papeles del Archivo a la plaza de la Harina, sin guardia ni vigilante alguno.

En cuanto al edificio de Betanzos quedó pronto en estado lamentable; fué cuartel, fué cuadra... Más tarde el Ayuntamiento se posesionó de él y lo arrendó para varios servicios. Se instalaron allí un colegio de Segunda Enseñanza, una escuela, un casino, etc. En 1922 se arregló y decoró el ingreso al piso principal, según proyecto del distinguido arquitecto Sr. González Villar.

## FRANCISCO J. MARTÍNEZ SANTISO

(Foto Veiga Roel.)



Don Francisco J. Martínez Santiso

† el 27 de octubre de 1934.

s.  
o  
ó  
e  
,  
5  
e  
e  
e  
o  
i;  
a  
e  
r  
si  
-  
le  
2-  
o  
re  
i-  
a  
n  
s

# Delegación Local de Abastecimientos y Transportes

## DE BETANZOS

Relación de cantidades de artículos de racionamiento distribuidos a este Ayuntamiento, en sus distintos módulos de ración, al casco y extrarradio, durante el año 1948.

MESES	ACEITE	AZÚCAR	ARROZ	JABÓN
	Kg.	Kg.	Kg.	Kg.
Enero.....	9.328'590	1.460'000	4.850'600	6'500
Febrero.....	13.781'280	7.913'200	9.242'800	
Marzo.....	3.840'610	1.706'650	3.276'200	530'000
Abril.....	10.617'490	4.600'150	6.693'200	1.620'800
Mayo.....	12.448'000	3.270'000	1.633'000	1.640'000
Junio.....	13.752'050	4.627'000	1.642'650	1.320'000
Julio.....	8.207'000	2.420'000	2.544'000	817'000
Agosto.....	13.453'000	5.477'000	1.292'000	5.600'000
Septiembre....	8.971'000	3.374'000		1.719'000
Octubre.....	12.680'000	4.719'000		3.883'000
Noviembre....	8.888'000	3.330'000	1.650'000	1.670'000
Diciembre....	12.755'000	3.806'000	6.193'000	1.329'400
<i>Totales....</i>	128.722'020	46.903'000	39.017'450	20.435'700

MESES	CHOCOLATE	LECHE condensada	CAFÉ	BACALAO	HARINAS
	Kg.	Botes	Kg.	Kg.	Kg.
Enero.....	658'000		24'200		38.657
Febrero.....	693'700	550	85'000	1.674	36.400
Marzo.....	207'100			18	39.276
Abril.....	347'600	482	90'000	42	39.726
Mayo.....	59'600	19	171'000	28	39.953
Junio.....	90'000	50	244'200		38.398
Julio.....	56'000	40	181'800	4.328	40.221
Agosto.....			872'000		40.392
Septiembre....			93'000	37	39.139
Octubre.....	1.677'000		125'000		51.123
Noviembre....	10'000		83'000	1.680	51.408
Diciembre....	1.018'000	9.765	925'500	1.093	51.741
<i>Totales....</i>	4.817'000	10.906	28.947'000	8.900	506.434

# AYUNTAMIENTO DE BETANZOS

Promediación de los valores alcanzados por los frutos vendidos en los años que se citan.

Años	Trigo	Centeno	Maíz	Habas blancas	Habas color	Cebada
	Ptas. ferrado	Ptas. ferrado	Ptas. ferrado	Ptas. ferrado	Ptas. ferrado	Ptas. ferrado
1910	4'22	2'86	3'58	4'94	3'92	3'38
1911	4'10	2'72	3'28	5'46	4'12	3'37
1912	3'99	2'80	3'79	5'23	4'04	3'53
1913	3'94	3'06	3'48	5'44	4'05	3'47
1914	4'11	3'01	3'57	5'53	4'20	3'28
1915	4'64	3'70	4'15	8'02	4'84	3'73
1916	4'84	3'90	4'93	6'47	4'60	3'89
1917	4'89	3'66	5'20	7'80	4'34	3'85
1918	6'—	6'94	7'25	5'75		6'90
1919	7'47	6'—	8'18	8'28		6'90
1920	9'18	7'35	9'39	12'96		7'37
1921	7'62	5'59	7'46	6'06		5'58
1922	6'05	4'34	5'97	7'25		5'17
1923	6'34	4'51	6'08	4'64		7'78
1924	6'15	4'67	6'58	12'47		4'79
1925	6'35	4'89	6'82	10'62		5'33
1926	6'92	5'24	6'02	5'74		6'36
1927	6'79	5'52	6'45	5'50		5'44
1928	6'31	4'95	6'02	5'11		8'60
1929	6'17	4'98	5'82	14'23		4'71
1930	6'15	4'49	6'40	4'63		9'66
1931	6'60	4'90	6'37	5'—		8'17
1932	6'93	5'74	7'02	8'55		5'30
1933	6'20	4'33	6'02	9'21		5'—
1934	6'61	4'68	6'90	8'94		4'83
1935	6'04	4'36	5'98	7'87		5'50
1936	6'20	4'95	6'45	7'30		6'05
1937	7'28	5'84	7'53	12'79		4'05
1938	8'65	6'49	9'11	14'06		3'78
1939 <sup>(1)</sup>	14'86	10'02	14'51			11'97

(1) A partir de esta fecha rigieron los precios oficiales de tasa.

Nota cómica, por Cebreiro

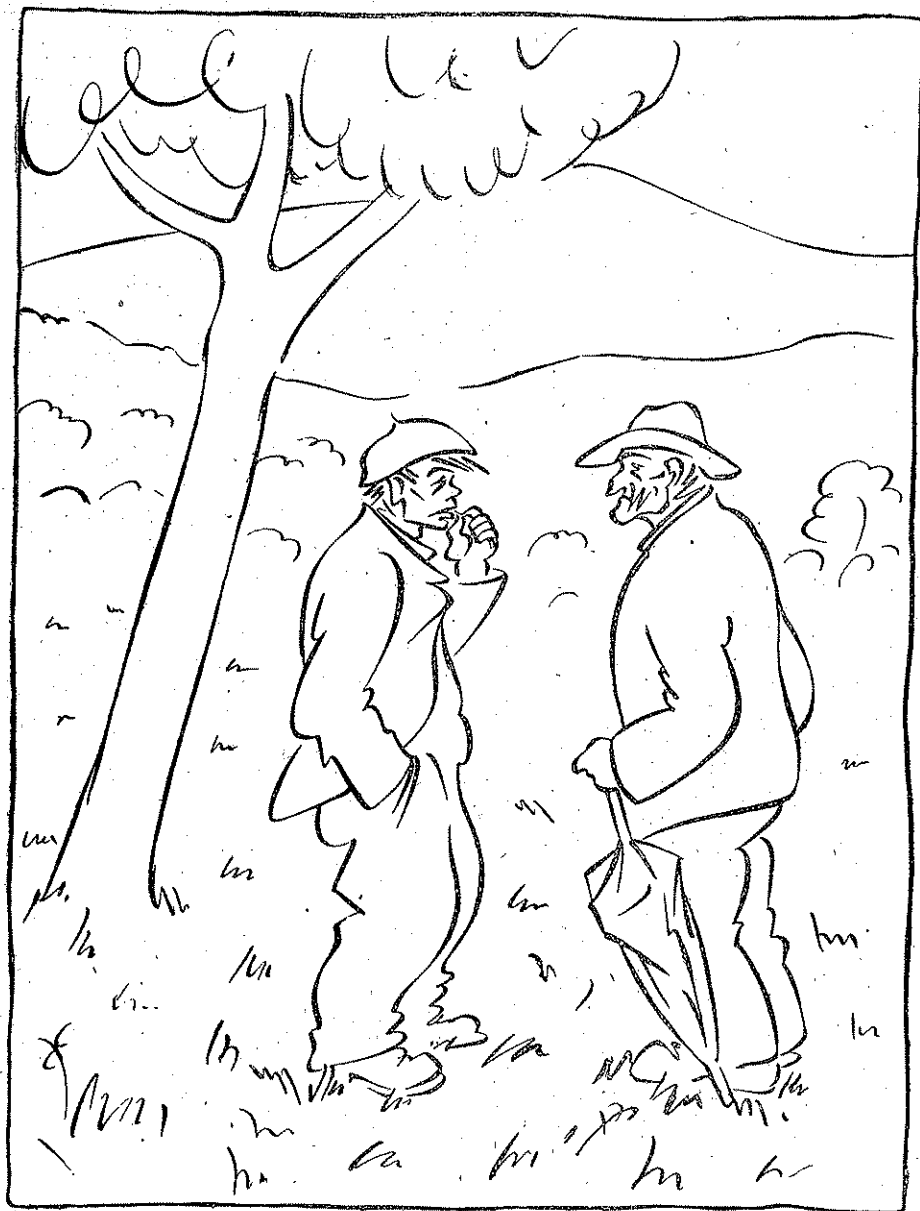

— ¿E será certo o que din, que o fillo de Antón da Xerpe  
trouxo moito ouro da América?

— Home, moito non... Dous dentes.

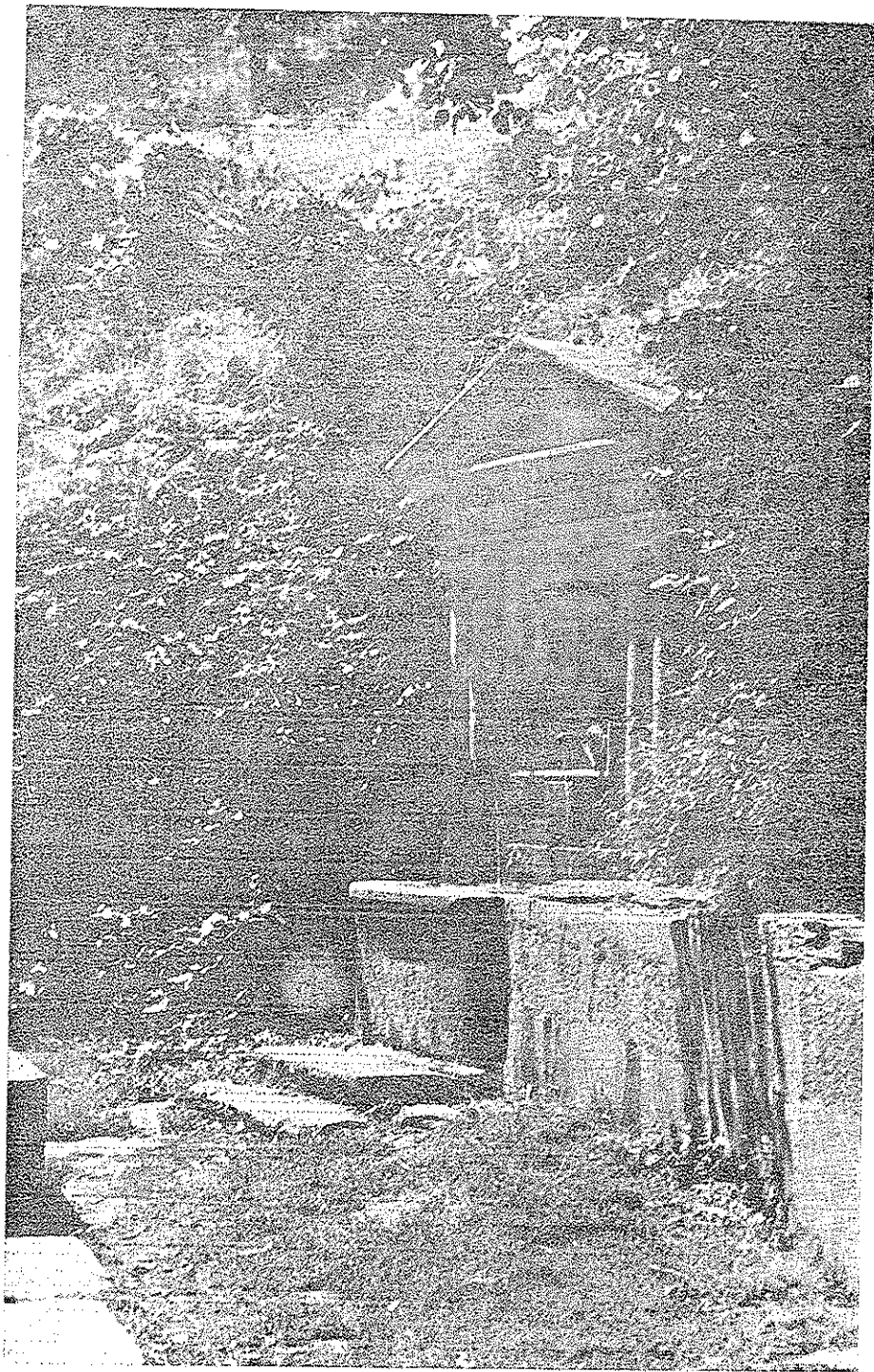

FUENTE DE PICACHÁ. - Foto Juan G. Cebrián.