

## Diagnóstico del sistema turístico en la cuenca del Lago Ranco

*Fernando Peña-Cortés<sup>1</sup>*

*Katherine Hermosilla<sup>2</sup>*

*Miguel Escalona-Ulloa<sup>3</sup>*

*Gonzalo Rebolledo<sup>4</sup>*

*Marco Gutiérrez<sup>5</sup>*

### RESUMEN

En este trabajo se caracteriza el sistema turístico en la cuenca del lago Ranco y se describen algunos lineamientos potenciales de productos turísticos para las comunas de Futrono y Lago Ranco. Estos análisis forman parte del Plan de Ordenamiento Territorial de la Cuenca del Lago Ranco (LPT-UCT 2007), el cual se basó en el levantamiento de información secundaria, la ejecución de talleres de participación y entrevistas a actores locales, lo cual hizo posible cuantificar los principales atractivos turísticos de la cuenca. Los resultados mostraron que para la comuna de Futrono se identificaron 45 atractivos en cuatro unidades turísticas (Futrono, Huapi, Llifén y Maihue), mientras que para la comuna de Lago Ranco se identificaron 47 atractivos

### ABSTRACT

In this essay the tourism system of the Ranco lake watershed is characterized and some potential tourist products are described for the comunas of Futrono and Lago Ranco. These analyses form part of the Plan de Ordenamiento Territorial de la Cuenca del Lago Ranco (LPT-UCT 2007), which is based on secondary informative data recollected, the implementation of participative workshops, and interviews with local actors, which has made it possible to quantify the primary tourist attractions of the watershed. The results show that for the comuna of Futrono, has 45 attractions in four tourism units (Futrono, Huapi, Llifén, and Maihue), while for the comuna of Lago Ranco's 47 attractions were identified in four units (Nilahue, Rupumeika, Illahuape

---

<sup>1</sup> Dr. En Ciencias Ambientales. Mención Planificación Territorial. Línea de Investigación: Geografía Física, Análisis integrado de Sistemas naturales, Planificación Territorial. Director Programa de Magister en Planificación y Gestión Territorial. [www.uctemuco/mgteritorial](http://www.uctemuco/mgteritorial). Laboratorio de Planificación Territorial, Escuela de Ciencias Ambientales, Facultad de Recursos Naturales, Universidad Católica de Temuco, Casilla 15-D. Temuco, Chile. [fpena@uctemuco.cl](mailto:fpena@uctemuco.cl)

<sup>2</sup> Magister en Planificación y Gestión Territorial (e). Línea de Investigación: Dinámicas Territoriales. Centro de Desarrollo Local, Educación e Interculturalidad, Pontificia Universidad Católica de Chile, sede Villarrica, casilla 12-D. Villarrica, Chile. [khermosilla@uc.cl](mailto:khermosilla@uc.cl)

<sup>3</sup> Magister en Planificación y Gestión Territorial. Línea de Investigación: Dinámicas Territoriales. Laboratorio de Planificación Territorial, Escuela de Ciencias Ambientales, Facultad de Recursos Naturales, Universidad Católica de Temuco, Casilla 15-D. Temuco, Chile. [mescalona@uct.cl](mailto:mescalona@uct.cl)

<sup>4</sup> Magister en Ciencias mención producción manejo y conservación de recursos naturales. Investigador del Laboratorio de Planificación Territorial. Escuela de Ciencias Ambientales. Universidad Católica de Temuco. Línea de trabajo ecología del paisaje. [grebolle@uct.cl](mailto:grebolle@uct.cl); casilla 15-D Temuco.

<sup>5</sup> Magister en Ciencias Sociales Aplicadas. Universidad de La Frontera. Profesional Servicio Nacional de Turismo, Región de La Araucanía. [mgutierrez@sernatur.cl](mailto:mgutierrez@sernatur.cl); Thiers 539A - TEMUCO

en cuatro unidades turísticas (Nilahue, Rupumeika, Illahuape y Ranco). Entre estos atractivos destacan los sistemas volcánicos, los lagos Maihue y Ranco y la presencia de la cultura mapuche huilliche. Se concluye que la cuenca del lago Ranco, posee un potencial de desarrollo turístico fundamentado tanto en sus recursos naturales como en su patrimonio histórico-cultural.

**Palabras claves:** oferta turística, atractivo y actividad turística, cuenca hidrográfica, turismo.

and Ranco). Among these attractions, those that are particularly unique are the volcanic systems, the Maihue and Ranco lakes, and the presence of the mapuche huilliche culture. We conclude that the Ranko Lake watershed possesses a potential for touristic development as much for its natural resources as for its historical-cultural patrimony.

**Key Words:** touristic offer, tourist attraction and activity, hydrographic watershed, tourism.

## Marco teórico

A mediados de la primera década del siglo XXI, el turismo a nivel global generó flujos por 808 millones de pasajeros, con la consecuente creación de fuentes laborales. En este marco, para el año 2005 los empleos asociados a la actividad alcanzaron aproximadamente los 200 millones (directa e indirectamente). Lo anterior dio como resultado un crecimiento de un 5,5% para el mismo año, logrando con ello un flujo internacional de divisas que bordeó los 750 mil millones de dólares (OMT, 2006).

En el caso de Chile, nuestro país ha sido catalogado como un destino turístico por la calidad y variedad de sus atractivos naturales e histórico-culturales, definiéndolo como “país para interactuar activamente con la naturaleza”. La imagen anterior se sustenta en un listado de conceptos que se relacionan con naturaleza, cordillera, volcanes, diversidad, desierto, vinos, Patagonia, inmensidad, paisajes emocionantes y hospitalidad. La imagen anterior requiere plantearse un desarrollo turístico sustentable en lo ambiental, económico y sociocultural, lo cual se traduce en lo que Sernatur (2006), ha conceptualizado como un proceso dirigido a “mejorar la calidad de vida de la comunidad local, al mismo tiempo que aseguramos calidad ambiental y experiencia recreativa”.

En tanto, las proyecciones del turismo al 2010 se expresan en 10.800.000 visitantes aproximadamente. Se estima que 2,7 millones serán turistas extranjeros que permanecerán varios días y un millón de ellos vendrán por el día. Por su parte 7,5 millones de chilenos saldrán a distintos lugares del país (Sernatur, 2006).

La Política Nacional de Turismo, reconoce seis ejes estratégicos de la actividad: (1) satisfacer las demandas de los turistas superando sus expectativas; (2) la promoción turística asumida como un marketing integral; (3) el ordenamiento territorial turístico de aquellas zonas y áreas que tengan un evidente potencial turístico y que requieran por ello, una compatibilización de sus actividades productivas; (4) el desarrollo del turismo, el cual requiere cada vez una mayor y mejor coordinación público – privada para alcanzar los objetivos de desarrollo del rubro; (5) creatividad e innovación en la apertura y el desarrollo de nuevos mercados; y finalmente, (6) desarrollo y consolidación de formas de turismo social.

Las comunas de Futrono y Lago Ranco cuentan con todos los requisitos para llegar a constituirse en un destino turístico importante a nivel nacional e internacional. Sernatur califica a Futrono - Lago Ranco como Destino Emergente, el cual se caracteriza por su alta naturalidad, la diversidad de recursos y atractivos, la jerarquía de éstos, la calidad escénica de sus paisajes y la originalidad de su patrimonio histórico y cultural (SERNATUR 2006, LPT-UCT 2007). Reconociendo la importancia de esta área geográfica para el desarrollo del turismo, se identifica y caracteriza preliminarmente las unidades turísticas más relevantes de las comunas de Futrono y Lago Ranco en el marco del Plan de Ordenamiento Territorial de la Cuenca Lago Ranco (LPT-UCT 2007).

## Análisis de la oferta turística

Se recopiló información disponible en los servicios públicos de la región de Los

Ríos y de los habitantes de las comunas de Futrono y Lago Ranco. Este proceso se llevó a cabo mediante la revisión de información secundaria, la ejecución de talleres de participación y entrevistas a actores locales, lo que hizo posible identificar los atractivos turísticos y zonificar unidades geográficas con características particulares.

## Área de estudio

El área de estudio corresponde a la cuenca del Lago Ranco, la cual se ubica entre las coordenadas 72°32'W y 40°40'S en el sector suroriental de la provincia de Ranco, en la Región de Los Ríos (Fig. 1). La cuenca posee una superficie de 384.349 ha, limita al Norte con las comunas de Panguipulli y Los Lagos, al Sur con la comuna de Río Bueno, al Oeste con las comunas de La Unión y Paillaco, y al Este con la cordillera de Los Andes. Recibe como afluente los ríos Iculpe, Muchi, Caunahue, Calcurrupe, Nilahue, Quimán, Coique y Riñinahue.

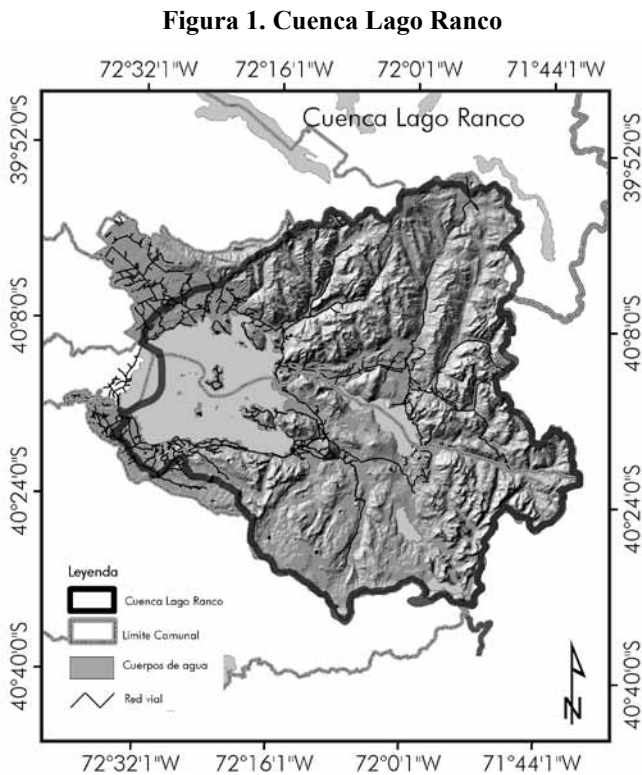

**Fuente:** Mapoteca digital Laboratorio de Planificación Territorial. UCTemuco (2007).

## Resultados

### La oferta turística en la comuna de Futrono

Los recursos o atractivos turísticos son los insumos básicos para las actividades turísticas productivas. Se consideran como tales los componentes del paisaje, los factores del clima y la variedad de cursos y cuerpos de agua. En el caso de la comuna de Futrono se identificaron 45 atractivos en cuatro unidades turísticas (Tabla 1): Futrono, Huapi, Llifén y Maihue.

**Tabla 1. Síntesis de atractivos por unidad turística en la comuna de Futrono**

Categoría	Futrono	Huapi	Llifén	Maihue
Sitios Naturales	10	4	8	4
Museos y manifestaciones culturales Históricas	0	0	0	0
Folklore y manifestaciones populares	9	0	2	2
Realizaciones técnicas, científicas o artísticas contemporáneas	1	0	0	0
Acontecimientos programados	2	1	0	2
<b>Total</b>	<b>22</b>	<b>5</b>	<b>10</b>	<b>8</b>

**Fuente:** LPT-UCT (2007).

Se reconocen diversos atractivos, como los ubicados en zonas rurales, entre ellos se puede mencionar el Centro Turístico Bahía Coique, mirador del lago, playa Galdamez, Puerto Futrono, Bahía Las Rosas, La Trafta y Golfo Azul. Además, la comuna de Futrono posee en su territorio ríos, bosques nativos, cascadas y lagunas ubicadas al interior. Asociado también a este paisaje natural se encuentran las aguas termales localizadas en los sectores de Los Cerrillos y Chihuío. Otro atractivo relevante es el río Calcurrupe, famoso por sus excepcionales condiciones para la pesca deportiva. Además, la comuna se caracteriza por paisajes diversos como: los lagos Ranco y Maihue, el volcán Choshuenco, y los valles de los ríos Calcurrupe, Caunahue, Florín, Blanco, Curriñe, Nilahue, Hueinahue y Rupumeica.

Otra área turística dotada de notable belleza escénica es el sector de Llifén. Esta área cumple una importante función de subcentro de servicios turísticos para el área oriental del lago Ranco y asimismo para los servicios que demandan las actividades de pesca asociadas al río Calcurrupe y también al lago Maihue. El atractivo más próximo a este centro son las playas de Huequecura, además de la desembocadura del río Caunahue. Aquí se encuentran servicios de cabañas, hospedajes, camping y servicios de alimentación y venta de productos diversos.

Se reconocen además actividades propias del verano, basadas en la presencia de playa en los lagos Ranco y Maihue. Especial mención merecen las áreas de Coique, Galdamez, Bahía Las Rosas, La Trafta, Golfo Azul y Huequecura. Además, actividades al aire libre que se desarrollan tanto en predios rurales como fuera de ellos, estos lugares son frecuentemente visitados por turistas nacionales y extranjeros que realizan actividades en contacto con la naturaleza. En este contexto destacan las termas de Llifén y las de Chihúio.

Otras áreas de alto interés turístico en Futrono se localizan hacia el oriente. Especial mención merece el lago Maihue, sus aguas templadas permiten la práctica de variadas actividades de playa y náuticas. En la ribera norte del lago se reconocen las principales playas, todas ellas con buen acceso, entre ellas, la playa de Maihue propiamente tal y las playas que se localizan entre Maihue y Maqueo.

Por otra parte, particular interés turístico reviste el sector comprendido entre Llifén y Arquihue, pues presenta una elevada incidencia paisajística debido a la combinación de elementos agrícolas, valles de ríos y presencia de montañas cubiertas de vegetación siempre verde como telón de fondo. En este contexto, la actividad agrícola – ganadera no ha afectado mayormente la cubierta vegetal nativa lo cual le otorga una importante valoración estética y escénica por la combinación de colores y tonalidades (Tabla 2).

**Tabla 2. Caracterización de las unidades turísticas en la comuna de Futrono**

Áreas asociadas	Centros	Corredores	Productos	Actividades
Futrono	Futrono	Ruta Reumen – Futrono Llifén – Lago Ranco Ruta Río Bueno – Lago Ranco – Llifén.	Ecoturismo, turismo aventura, etnoturismo, agroturismo.	Playa, navegación, cabalgatas, mountain bike, buceo
Llifén	Llifén	Ruta Reumen – Futrono Llifén – Lago Ranco Ruta Río Bueno – Lago Ranco – Llifén.	Ecoturismo, turismo aventura, etnoturismo, agroturismo. Pesca deportiva.	Playa, navegación, mountain bike, pesca deportiva, termalismo.
Huapi	Huapi	Rutas principales y servicios de navegación lacustre entre Puerto Futrono e isla Huapi.	Etnoturismo, artesanías, Pesca deportiva.	Navegación, cabalgatas, artesanías, animaciones étnicas, pesca deportiva,
Maihue	Maihue	Camino Llifén – Chabranco – Maihue – Maqueo; Camino Riñinahue – Pocura – Rupumeica Alto	Ecoturismo, turismo aventura, etnoturismo, agroturismo. Pesca deportiva.	Playa, navegación, cabalgatas, mountain bike, pesca deportiva, termalismo.
Caunahue	Futrono	Ruta Reumen – Futrono – Llifén – Lago Ranco Ruta Río Bueno – Lago Ranco – Llifén	Ecoturismo, turismo aventura, etnoturismo, agroturismo.	Termas, cabalgatas, pesca deportiva, deporte aventura.

**Fuente:** LPT-UCT (2007).

En relación a la planta turística de Futrono, ésta presenta una variedad que va desde los sitios de camping pasando por categorías intermedias como son los complejos de cabañas con sistemas de servicios integrados, hospedajes, apart hoteles, hoteles, hosterías, hospedajes, etc. Los establecimientos dedicados a los servicios de alimentación y gastronomía van desde aquellos con especialidades en comida típica o nacional hasta establecimientos gastronómicos especializados en comida rápida.

### **La oferta turística en la comuna de Lago Ranco**

En el territorio de la comuna de Lago Ranco, se reconocen cuatro áreas o unidades turísticas, las que demuestran cierto grado de organización y coherencia espacial en base a la presencia de atractivos, planta turística (camping, hospedajes y cabañas especialmente) e infraestructura. Sin embargo, queda en evidencia el escaso nivel de desarrollo de la planta turística a nivel comunal donde los servicios de alojamiento y alimentación se concentran en el área urbana de Lago Ranco. Así por ejemplo, áreas como Illahuapi y Nilahue concentran su oferta de servicios de alojamiento sólo bajo la modalidad de camping. En este marco se identificaron 47 atractivos en cuatro unidades turísticas (Tabla 1): Nilahue, Rupumeika Illahuape y Ranco. Se advierte el predominio de los atractivos de orden natural en todas las unidades definidas. Asimismo, resulta interesante constatar que existe una importante concentración de atractivos tanto en Rupumeica, Nilahue y Ranco (Tabla 4).

**Tabla 4. Síntesis de atractivos por unidad turística en la comuna de Lago Ranco.**

<b>Categoría</b>	<b>Ranco</b>	<b>Illahuapi</b>	<b>Rupumeica</b>	<b>Nilahue</b>
<b>Sitios Naturales</b>	7	4	10	9
<b>Museos y Manifestaciones Culturales Históricas</b>	1	0	0	0
<b>Folklore y manifestaciones populares</b>	5	1	0	1
<b>Realizaciones técnicas, científicas o artísticas contemporáneas</b>	1	0	2	0
<b>Acontecimientos programados</b>	3	1	2	0
<b>Total</b>	<b>17</b>	<b>6</b>	<b>14</b>	<b>10</b>

Fuente: LPT-UCT (2007).

En el caso de Nilahue la identidad turística está dada especialmente por la presencia de emprendimientos con base etnoturística, es decir, la puesta en valor de atractivos de orden histórico cultural, teniendo como eje principal el camino que comunica Llifén

con Lago Ranco. Por su parte, Rupumeica es un área que combina atractivos naturales e histórico-culturales. En este sentido, la población mapuche-huilliche del sector le otorga el sustrato cultural diferenciador a esta área. Este sector se complementa con un fenómeno natural muy potente, esto es, los volcanes del complejo Carrán – Los Nevados, el que se prolonga hasta el volcán Puyehue, en el Parque Nacional del mismo nombre.

El sector de Illahuapi presenta una combinación de atractivos tanto naturales como histórico-culturales, con extensas playas sin problemas de acceso más la presencia de actividades rurales como la trilla a yeguas y artesanías en fibras vegetales y animales. Por último, en la comuna de Ranco se destaca la extensa playa (10 km. aprox.) del lago homónimo y el Parque Municipal Brandt. Asimismo, es destacable la presencia del Museo Tringlo, que rescata la presencia ancestral mapuche – huilliche, con sus particulares cerámicas y elementos arqueológicos representativos del sector. También

**Tabla 5. Caracterización de las unidades turísticas en la comuna de Lago Ranco**

<b>Áreas asociadas</b>	<b>Centros</b>	<b>Corredores</b>	<b>Productos</b>	<b>Actividades</b>
Rupumeica	Rupumeica	Camino Riñinahue – Pocura Rupumeica Alto. Maihue – Maqueo Hueinahue Rupumeica.	– Ecoturismo, turismo aventura, etnoturismo, agroturismo. – Pesca deportiva.	cabalgatas, mountain bike, pesca deportiva, flora y fauna, fotografía, trekking, etc.
Nilahue	Llifén Lago Ranco Riñinahue	Ruta Río Bueno Lago Ranco – Llifén.	– Ecoturismo, turismo aventura, etnoturismo, agroturismo. – Pesca deportiva, artesanías	Cabalgatas, mountain bike, pesca deportiva, flora y fauna, fotografía, trekking, etc.
Illahuapi	Lago Ranco	Ruta Río Bueno Lago Ranco – Llifén.	– Etnoturismo, turismo aventura, Ecoturismo, agroturismo. – Pesca deportiva, artesanías	Cabalgatas, mountain bike, pesca deportiva, flora y fauna, fotografía, trekking, etc.
Ranco	Lago Ranco	Ruta Río Bueno Lago Ranco – Llifén.	– Turismo aventura, etnoturismo, playa, agroturismo. – Pesca deportiva, artesanías. – Animaciones étnicas.	Cabalgatas, mountain bike, pesca deportiva, flora y fauna, fotografía, trekking, etc.

**Fuente:** LPT-UCT (2007)



es posible mencionar los Ojos del Huishue, en Rupumeica Alto, área que se caracteriza por presentar una incipiente oferta de actividades de bajo y mediano esfuerzo que dicen relación con caminatas, cabalgatas, fotografía, observación de flora y fauna, gastronomía campesina y actividades recreativas y deportivas al aire libre que se sustentan en la presencia de servicios de alimentación y hospedaje en hogares mapuche-huilliches del sector.

**Figura 2. Unidades turísticas definidas para la cuenca del Lago Ranco.**

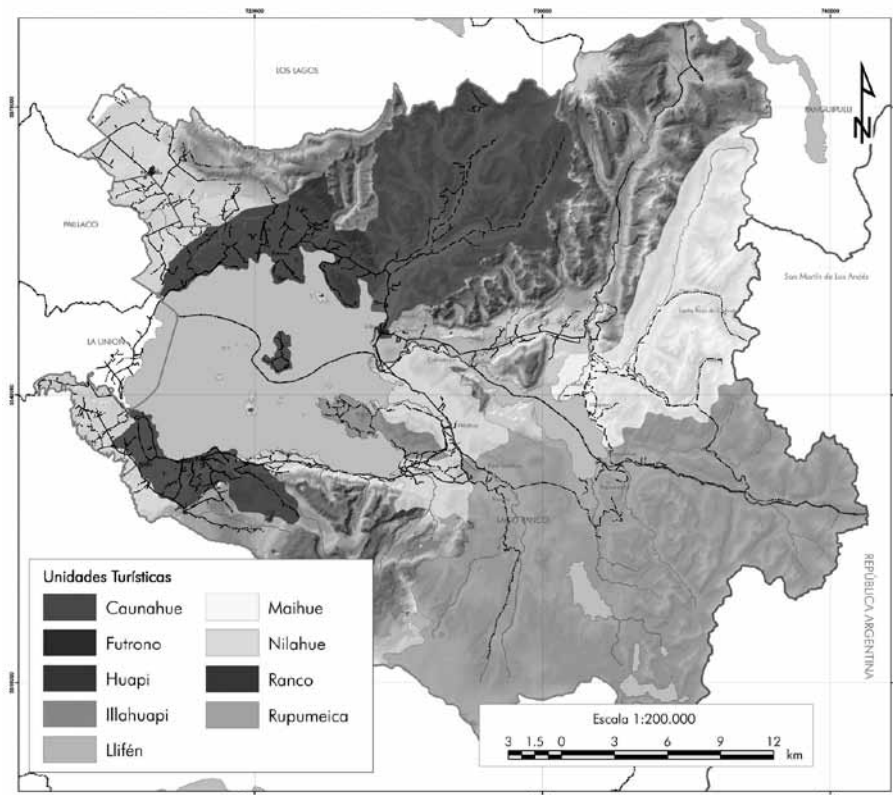

Fuente: LPT-UCT (2007)

### Los recursos culturales y el turismo

En lo referente a los elementos culturales, no se aprecia una imagen nítida respecto a la síntesis que podría rescatarse de los distintos elementos que conforman la estética cultural. En otras palabras, la cultura Mapuche-Huilliche, si bien se encuentra presente en las diversas comunidades indígenas de ambas comunas, las que han dejado su impronta en la toponimia de los territorios comunales, su presencia en términos de percepción real no es nítida, hecho que es declarado por los turistas. Asimismo,

otros elementos de la identidad histórica y cultural de Futrono y Lago Ranco relativa a la presencia histórica de los colonos tanto nacionales como extranjeros (alemanes), tampoco es un ítem que ha sido preservado y valorado en términos turísticos; varios de los elementos materiales de tipo arquitectónico han sucumbido ante la modernidad o a través de la adopción de expresiones materiales que han seguido un modelo o formas más cercanas a ambientes extranjeros, como el de San Martín de los Andes, Villa La Angostura y Bariloche (Argentina).

Los recursos históricos y culturales que, previa investigación y rescate, podrían sostener una oferta complementaria y alternativa a la actual basada en recursos y atractivos naturales pueden clasificarse en tres tipos: 1) el rescate de elementos históricos y culturales referidos al poblamiento mapuche de la cuenca del lago Ranco. En este caso, es reconocida la presencia de población mapuche – huilliche en ambas comunas, en este contexto especial mención merece la isla Huapi; 2) las épocas de fundación de las ciudades y la llegada en décadas posteriores de los colonos. En este caso, es ilustrativa la presencia de la Plaza de la Madera como testimonio de una época en Futrono; 3) la cultura mapuche actual. Existen diversas comunidades mapuche - huilliches que podrían generar una oferta etnoturística significativa tanto en Futrono como en Lago Ranco.

Lo anterior, requiere una decisión comunitaria que involucre la investigación, el rescate, la participación y la posterior puesta en valor del patrimonio histórico y cultural de Futrono y Lago Ranco como destinos turísticos que reúnen los aportes culturales de diversos actores que, al parecer, han sabido conservar su patrimonio natural, pero que aún no han asimilado el valor de sus propios aportes culturales e históricos.

## **Recursos turísticos potenciales de la Cuenca del Lago Ranco**

### ***Comuna de Futrono***

Algunas de las zonas potenciales de desarrollo del recurso turístico en la comuna de Futrono, son el área Choshuenco - Maihue, el tramo Choshuenco – Puyehue del Sendero de Chile, el sector de Maihue, la Isla Huapi y la Circunvalación del lago Ranco. El área Choshuenco - Maihue constituiría una importante apertura, pues significaría poner en contacto (o proveer de conectividad) dos importantes destinos turísticos asociados con naturaleza y actividades al aire libre como son el Parque Nacional Villarrica, en la Región de la Araucanía, y el Parque Nacional Puyehue, en la Región de Los Lagos. El Sendero de Chile, tramo Choshuenco – Puyehue, es otra interesante iniciativa donde se combinan atractivos naturales e histórico – culturales localizados a través de una ruta que, de preferencia, debe ser diseñada para actividades de ecoturismo, etnoturismo e intereses especiales. Asimismo, el sector de Maihue es un área de gran belleza escénica que debería ser potenciada, ya que es una importante área de población originaria mapuche – huilliche. La comunidad indígena de este sector se ha preocupado de rescatar y valorar su patrimonio cultural, testimonio de lo anterior resulta ser la Feria Artesanal de Maqueo, instancia en que ponen en valor turístico parte de sus tradiciones y manifestaciones artísticas y culturales. Lo mismo ocurre con Isla Huapi, la cual constituye un importante reducto de la cultura mapuche – huilliche, donde se

ha mantenido una población étnicamente diferenciada, con especial aptitud para poner en valor su cultura ancestral. Por último la Circunvalación del lago Ranco permite una excursión en vehículo por el día visitando y conociendo diversos sectores localizados en las cercanías de sus riberas. Este circuito puede ser efectuado desde Futrono, Lago Ranco o cualquier punto intermedio. Los principales atractivos situados en sus cercanías son Puerto Futrono, Plaza de la Madera (Futrono), Centro Termal Llifén, Puerto de Llifén, río Calcurrupe, Laguna Verde, Saltos del Nilahue, Museo Tringlo de Ranco, Estación de Ferrocarriles de Ranco, Parque Municipal del Cerro Brandt, nacimiento del Río Bueno, Puerto Lapi, Puerto Nuevo, Bahía Coique.

### ***Comuna de Lago Ranco***

Algunas de las zonas potenciales de desarrollo del recurso turístico en la comuna de Lago Ranco, son el área delimitada por el volcanismo, el sector de la Cordillera Nevada donde situaría “la Ciudad de los Césares” y Feria Artesanal de Lago Ranco. El área de volcanismo asociado a la presencia del volcán Puyehue y la Cordillera Volcánica Caulle, y el sector de Carrán - Pocura - Riñinahue, de gran interés natural y científico por la presencia de variados conos volcánicos menores relacionados con la historia geológica y volcanológica de los Andes del Sur. La leyenda de la Ciudad de los Césares es otra alternativa posible basada en una antigua leyenda que habla de una ciudad encantada, donde el oro y la plata abundan. La leyenda data de la época de los primeros conquistadores españoles que pisaron estas tierras desconocidas para los exploradores europeos que se aventuraban por estas latitudes. En la región del Altiplano existe una versión muy parecida denominada la Leyenda de “Pacha Pulai”. Más al sur, en la Patagonia chilena existe la versión de “Trapananda” o Ciudad Perdida de los Césares. Cualquiera sea su origen, una de las versiones sitúa la Ciudad de los Césares al sur del lago Ranco, en la Cordillera Nevada, situada junto al Cordón Caulle y el volcán Puyehue. Es una experiencia de turismo aventura que combina elementos naturales con mitos y leyendas locales. Por último, la Feria Artesanal de Lago Ranco que constituye una de las manifestaciones culturales más interesantes donde se expone la artesanía practicada en distintas materias primas ya sean de origen vegetal o animal (tejidos, maderas, muebles, cerámicas, etc.). Al mismo tiempo, las actividades productivas propias del campo tienen algunos productos emblemáticos como la “miel de ulmo”. Además, todas estas manifestaciones dispersas en el territorio comunal pueden ser reunidas en una Feria Artesanal.

## **Conclusiones**

En la cuenca de Lago Ranco se reconocen una serie de atractivos naturales que ya están posicionados como productos en áreas delimitadas geográficamente. La comuna de Futrono, en particular, y la cuenca del lago Ranco, en general, cuentan con importantes recursos, tanto naturales como histórico culturales, que, entre sus características destacadas, presentan rasgos de singularidad y originalidad dados por la presencia de la cultura mapuche-huilliche en un entorno natural poco intervenido. En

este trabajo queda de manifiesto el potencial de la cuenca para crear nuevos productos turísticos que posibiliten el desarrollo basado en los recursos naturales y que con esto se promueva una mejora en la calidad de vida de la población.

### **Limitaciones**

Probablemente una de las mayores dificultades para llevar a cabo la implementación de nuevos productos turísticos y la consolidación de los preexistentes, se fundamenta en la valoración de los recursos turísticos y su inserción en la economía en un proceso planificado del territorio que garantice la distribución de las oportunidades de desarrollo a nivel local y regional.

### **Agradecimientos**

Estudio desarrollado en el marco del Plan de Ordenamiento Territorial de la Cuenca del Lago Ranco, ejecutado por el Laboratorio de Planificación Territorial de la Universidad Católica de Temuco (LPT-UCT) y financiado por el Gobierno Regional de Los Lagos. Valdivia, Chile.

*-Recibido: Julio de 2009 -Aceptado: Septiembre de 2009*

## **Bibliografía**

- Laboratorio de Planificación Territorial-Universidad Católica de Temuco. (LPT-UCT). (2007). *Plan de Ordenamiento Territorial de la Cuenca del Lago Ranco. Financiamiento Gobierno Regional de Los Lagos*. Valdivia, Chile.
- Organización Mundial del Turismo. (OMT). (2006). *Tendencias de los mercados turísticos: panorama mundial y actualidad del turismo*. Madrid, España.
- Servicio Nacional de Turismo. (SERNATUR). (2006). *Zonas y Centros de Interés Turístico Nacional. Procedimientos para elaborar una declaratoria*. Departamento de Planificación. Chile.