

LA VÍA ROMANA DE MENTESA BASTIA A SALARIA, HIPÓTESIS SOBRE SU TRAYECTO.¹

Juan Antonio López Cordero y Miguel Ángel Ibáñez Conde.

1. Introducción.

La vía romana de Mentesa Bastia a Salaria, tendría un trayecto de comunicación entre los valles de los ríos Guadalbullón y Jandulilla, afluentes del río Guadalquivir, una vez que atraviesan la Subbética giennense. Estos afluentes marcan también otras vías de comunicación prehistóricas que a través de la cordillera Subbética se introducen en el valle del río Guadalquivir desde el surco Intrabético. Así pues, la vía Mentesa – Salaria sería una vía tangencial a estos ríos que discurriría por el pie de monte de Sierra Mágina, en el límite entre ésta y el valle del Guadalquivir. Una vía que permitía establecer contacto entre poblaciones que surgieron al pie del macizo de Mágina, con una base económica mixta, agroganadera, que conjuntaba la producción cerealística de campiña con la ganadera ovina y caprina de la sierra, como son las poblaciones de Mentesa Bastia (La Guardia de Jaén) o la del Cerro Alcalá (en el término de Torres); a la vez que abrían otras comunicaciones con las poblaciones de la Loma de Úbeda, a través de Salaria, camino hacia la Meseta.

La población de Mentesa Bastia, origen de esta vía que estudiamos, estaba situada junto al tramo principal de la vía Augusta que entraba en la Bética desde Cartagena por el valle del río Guadalbullón (en torno a las coordenadas UTM X: 438719; Y: 4177568, datum ETRS89, huso 30, altitud 650 m.), había sido un oppidum ibérico, ya citado por Tito Livio en relación con la segunda guerra púnica.² De época romana datan numerosas inscripciones y restos arqueológicos hallados en su término (Cerro Salido, Cabeza Pila...), algunas de estas inscripciones hacen

¹ [Descarga de archivo "kml" para visores SIG.](#)

² LIVIO, Tito. *Historia de Roma desde su fundación*. Edición digital. 1996 by Bruce J. Butterfield. 2011-2012, De la traducción del inglés al castellano, por Antonio D. Duarte Sánchez. Libro 26, 17.

La vía romana de Mentesa Bastia a Salaria, hipótesis sobre su trayecto.

Juan A. López Cordero y Miguel Ángel Ibáñez Conde.

alusión a los mentesanos y a autoridades mentesanas.³ Plinio escribe sobre una Mentesa Bastia y otra Oretana,⁴ probablemente esta última es la que figura en los Vasos Apolinales. Sobre Mentesa Bastia hay casi unanimidad entre los investigadores en su identificación con la población de La Guardia de Jaén, y la Mentesa Oretana probablemente en el término de Villanueva de la Fuente (Ciudad Real).

Mentesa Bastia fue sede episcopal en época romana. Su obispo Pardo participó en el Concilio Iliberitano, entre el año 300 y 334.⁵ Su obispo Cecilio fue hecho prisionero por los bizantinos, en un período en que la frontera entre Bizancio y los visigodos estaba situada cerca de Mentesa. Cecilio fue puesto en libertad por los bizantinos para mejorar las relaciones con los visigodos.⁶ También se cita al obispo Cecilio en el *Fuero Juzgo*, describiendo leyes sobre los judíos. Este libro es una traducción romance del *Liber Iudiciorum* o *Lex gothica*, código legal visigodo promulgado por Recesvinto en el año 654 y completado por Ervigio en 681.⁷

La población de Salaria, o colonia Salariense, fin de la vía de nuestro estudio, era una colonia romana a la que se le había concedido el derecho de los antiguos latinos, ciudad administrativamente dependiente de la provincia Cartaginense, según Plinio el Viejo.⁸ También se refiere a ella Ptolomeo en su Geografía,⁹ en la que también aparecen con el mismo nombre dos ciudades, una en la Oretania y otra en la Bastetania. Pero es la descripción epigráfica¹⁰ la que permite ubicarla con

³ JIMÉNEZ COBO, Martín. "Mentesa Bastia". *Sumuntán*, núm. 4. Carchelejo: Colectivo de Investigación de Sierra Mágina, 1994, p. 106.

⁴ PLINIO EL VIEJO, *Historia Natural*, libro III, cap. 9 y 25.

⁵ TEJADA y RAMIRO, Juan. *Colección de cánones de la iglesia española publicada en latín por F.A. González*. Madrid: Alonso, 1849-62, p. 24.

⁶ E. Flórez, *España sagrada. Teatro geographico-historico de la iglesia de España*, vol. VII, Madrid, Antonio Marín, 1751, págs. 257-259. La noticia se encuentra en las *Epistulae Wisigothicae*, una colección de cartas escritas por diversos autores entre los siglos VI y VII. Entre ellas hay cuatro epístolas de Cesáreo, dirigente militar bizantino, al rey visigodo Sisebuto (612-621), de gran importancia histórica para el conocimiento de los últimos años de la presencia del imperio bizantino en la Península Ibérica.

⁷ *Fuero Juzgo* (diversas ediciones), libro XII, título II, XIII,

⁸ PLINIO EL VIEJO. *Historia Natural*. Libro III, 9, 25.

⁹ PTOLOMEO, Claudio. *La geografía di Claudio Ptolomeo ... [Texto impreso] / con alcuni comenti et aggiunte fatteui da Sebastiano Munstero ...* Libro II, capitulo 6. Venecia, 1548.

¹⁰ BAENA del ALCÁZAR, Luis y BERLANGA PALOMO, María José. "La colonia Salaria: el último descubrimiento en arqueología clásica de D. Manuel de Góngora y Martínez". *Baetica. Estudios de Arte, Geografía e Historia*, núm. 27. Málaga: Universidad de Málaga, 2005, p. 261-282.

La vía romana de Mentesa Bastia a Salaria, hipótesis sobre su trayecto.

Juan A. López Cordero y Miguel Ángel Ibáñez Conde.

más exactitud, frente al lugar donde desemboca el río Jandulilla en el Guadalquivir, sitio estratégico en las comunicaciones, conocido como Úbeda la Vieja, San Julián o Cortijo de Doña Aldonza. Se desconoce la fecha de fundación de esta colonia.¹¹ Gran parte de las colonias romanas eran de origen ibero, que obtuvieron el estatuto colonial como resultado de la política iniciada por Julio César en 49-45 a.C. Esta política continuó con Octavio Augusto que en Alto Guadalquivir fundó la Colonia Augusta Gemmella Tucci y probablemente la Colonia Salaria. Esta colonia parece ser que también tuvo su circo (340 metros de largo y 82 metros de ancho; en torno a las coordenadas UTM X: 471120, Y: 4198239, datum ETRS89, huso 30) y, posiblemente, un anfiteatro,¹² como podemos observar en las imágenes LiDAR del Instituto Geográfico Nacional.

El solar de la antigua Salaria, conocido como Úbeda la Vieja, hoy es un yacimiento arqueológico, declarado Bien de Interés Cultural (BOJA 13/11/1984). Está incluido en la Guía del Patrimonio Cultural de Andalucía, código 01230920046, caracterización arqueológica. Se ubica en la margen derecha del Guadalquivir, dentro del término municipal de Úbeda, en una meseta (en torno a las coordenadas UTM X: 471440, Y: 4197529, datum ETRS89, huso 30, altitud 410 metros). El lugar estuvo habitado desde el final de la Edad del Cobre, la mayor parte de los restos son iberos y romanos.¹³

¹¹ MORALES RODRÍGUEZ, Eva María. "Las ciudades romanas en el Alto Guadalquivir". *Trastámara*, nº 11.2, Especial 2013, p.95-96.

¹² JIMÉNEZ, Victoria. "Descubrimiento de un circo y un posible anfiteatro romano en Úbeda la Vieja". *Boletín Informativo. Radio Úbeda. Ser. Úbeda*, 04/10/2019. (https://cadenaser.com/emisora/2019/10/04/radio_ubeda/1570172625_235897.html, consulta 15/10/2019).

¹³ Documentación técnica:

Dirección General de Bienes Culturales y Museos. *Informe sobre el Yacimiento de Úbeda la Vieja. Úbeda la Vieja I*, 1984.

Archivo Central de la Consejería de Cultura. *Inventario de yacimientos arqueológicos de la Provincia de Jaén. Úbeda la Vieja I*, 1993.

Delegación Territorial de Cultura, Turismo y Deporte de Jaén. Juan Miguel Cazalilla Sánchez, *Corrección de delimitaciones /localizaciones de entidades patrimoniales*, 2012.

Archivo Central de la Consejería de Cultura. *Inventario de yacimientos arqueológicos de la Provincia de Jaén. Úbeda la Vieja I*, 1988.

Dirección General de Bienes Culturales y Museos. *Informe sobre el deterioro Producido en el Yacimiento Arqueológico de Úbeda la Vieja. Úbeda la Vieja I*, 1984.

Centro de Documentación y Estudios. Jonathan Ruiz Jaramillo; Luis José García Pulido; María Isabel Alba Dorado, *Revisión, cualificación y actualización de la información sobre arquitectura defensiva de la comunidad autónoma andaluza. Úbeda La Vieja*, 2018.

La vía romana de Mentesa Bastia a Salaria, hipótesis sobre su trayecto.

Juan A. López Cordero y Miguel Ángel Ibáñez Conde.

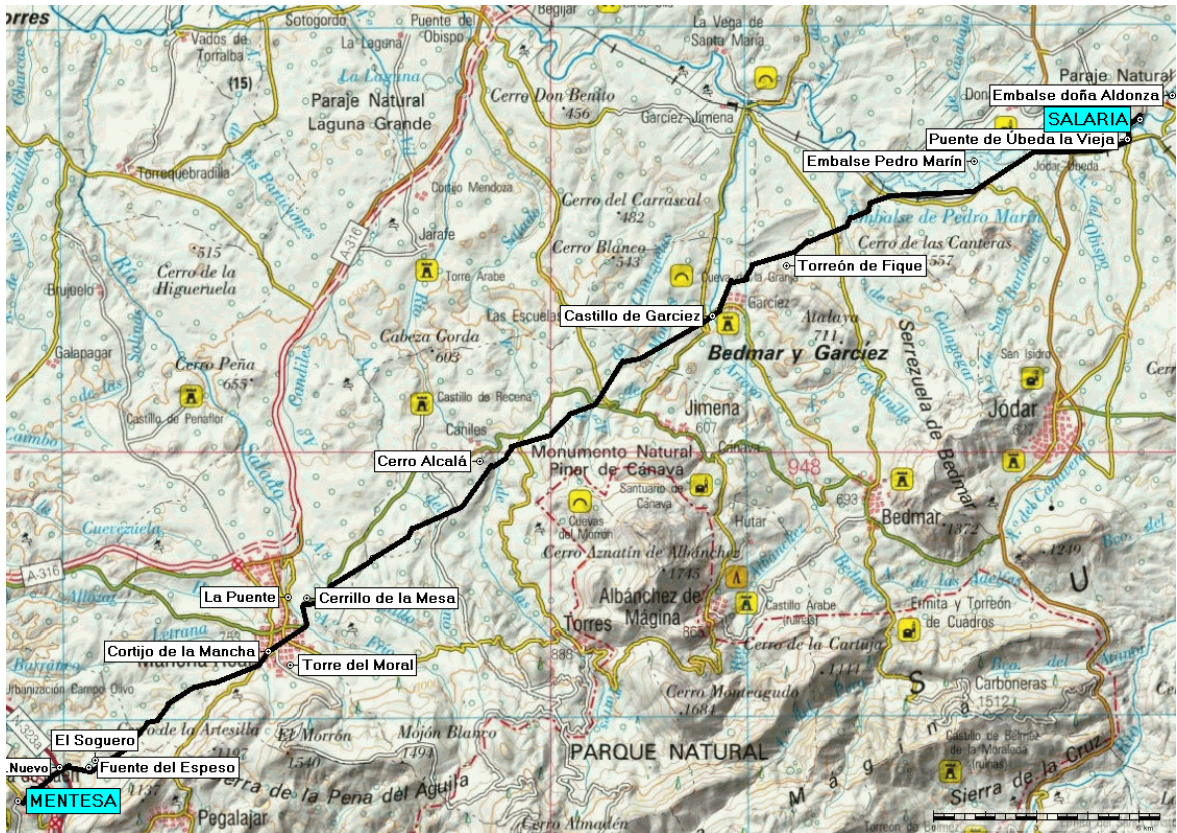

Trazado de la vía Mentesa – Salaria, sobre cartografía 1:115.000 del IGN.

2. Primer tramo de la vía: Mentesa Bastia – Cortijo de La Mancha.

El primer tramo, de unos 8 km. de recorrido discurriría entre Mentesa y el cortijo de La Mancha. Éste último desapareció en el siglo XVI con la fundación de la población que tomó su nombre (La Mancha), la actual población de Mancha Real. En este primer trayecto del camino hay diferentes yacimientos romanos. Este tramo permaneció como camino de herradura entre La Guardia de Jaén y Mancha Real hasta la segunda mitad del siglo XX, conocido como camino del Molino Viejo a Mancha Real. Se pueden apreciar en algunos tramos zonas empedradas.

El camino sale de La Guardia y, descendiendo la zona de huerta, atraviesa el río Guadalquivir a la altura de Molino Nuevo. Pasado el Molino Nuevo el camino asciende hacia la fuente del Espeso, donde aparecieron estructuras y restos romanos, continúa entre llano al pie de la Dehesa de La Guardia, y pasa por el

La vía romana de Mentesa Bastia a Salaria, hipótesis sobre su trayecto.

Juan A. López Cordero y Miguel Ángel Ibáñez Conde.

yacimiento romano del Soguero hacia Mancha Real. En este tramo destacan los siguientes lugares:

- *Molino Nuevo.*

En el Molino, junto a la actual carretera N-323, en el kilómetro 45,750, se ubicaba el Molino Nuevo, un molino harinero cuya fuerza motriz procedía del agua de un caz que la recogía del río Guadalbullón, que sería atravesado en sus proximidades por la vía romana (coordenadas UTM X: 439922; Y: 4178551, huso 30, altitud 450 m.) En el lugar aparecieron varias epigrafías funerarias:¹⁴

“D.M.S.
CN. CORNELIO
DECVRIONI MENTESano
aNNOR.XLIII PIVS in
SVIS mONTIMENTVM
SIBI FIERI TESTAMENTO SVO
ADSCRIPSIT A CORNRLI SF
RIDO ITALICI ANO SEPTIMIO
LIBERTIS H.S .EST
S.T.T.L. “¹⁵
...
“D.M.S.
BEBIA FAVSTIANA
ILVBARIENSIA
AN LVIII
H.S.E. S.T.T.L.”¹⁶

Estas inscripciones funerarias aparecidas en el Molino Nuevo de La Guardia estarían relacionadas con una amplia necrópolis junto a la vía romana, pues aparecieron abundantes restos de la necrópolis en torno al kilómetro 47 de la carretera N-323 durante unas obras de ensanche, carretera paralela al río

¹⁴ JIMÉNEZ COBO, Martín. "Mentesa Bastia"... p. 105-109.

¹⁵ *Corpus de Inscripciones Latinas* (CIL) II2/5, 6; *Corpus de Inscripciones Latinas de Andalucía* (CILA) III, 281

¹⁶ CIL II2/5, 11; CILA III, 284

La vía romana de Mentesa Bastia a Salaria, hipótesis sobre su trayecto.

Juan A. López Cordero y Miguel Ángel Ibáñez Conde.

Guadalbullón por donde continuaría la vía romana de Cástulo-Carthago Nova sin tener que llegar a La Guardia.

- *Fuente del Espeso.*

Con la denominación de Pilas del Espeso está incluida en la Guía del Patrimonio Cultural de Andalucía, código 01230380013, caracterización Arqueológica (coordenadas UTM X: 440781; Y: 4178532, datum ETRS89, huso 30, altitud 580 m. “El yacimiento presenta varias estructuras de formas cuadrangulares, asociadas a cerámicas romanas: cerámica común, terra sigillata, tégulas, etc.¹⁷



Fuente del Espeso (La Guardia de Jaén)

¹⁷ "Información Bibliográfica:

GUERRERO PULIDO, Gregoria. *Poblamiento romano en la Campiña Oriental de Jaén*. Diputación Provincial. Instituto de Estudios Giennenses, 1988. pp. 37-67,

RÍSQUEZ CUENCA, Carmen. La Guardia: Mentesa Bastia. *Diario Jaén*, 1998. pp. 1121-1140, Información Documental

Archivo de la Delegación Provincial de la Consejería de Cultura de Jaén. J.R. VILLA GONZÁLEZ, *Estudio de impacto medioambiental y ordenación ecológica y estética. Autovía Bailén-Motril. Tramo Jaén-La Guardia. Pilas del Espeso*, 1992."

Archivo Central de la Consejería de Cultura. Inventario de Yacimientos Arqueológicos de la Provincia de Jaén. Pilas del Espeso, 1988.

Archivo de la Delegación Provincial de la Consejería de Cultura de Jaén. Eva María ALCÁZAR HERNÁNDEZ, *Inventarios del Patrimonio Arqueológico: Actualización del Inventario Arqueológico Provincial: Términos Municipales de Sierra Mágina, Jaén. Pilas del Espeso*, 1998." (Guía del Patrimonio Cultural de Andalucía)

La vía romana de Mentesa Bastia a Salaria, hipótesis sobre su trayecto.

Juan A. López Cordero y Miguel Ángel Ibáñez Conde.

- *Cortijo del Soguero.*

El yacimiento romano del cortijo del Soguero está situado junto a la vía de nuestro estudio, en una pequeña meseta con unas excelentes vistas del valle del río Guadalbullón y la campiña (coordenadas UTM X: 440970, Y: 4178742 datum ETRS89, huso 30, 586 m. de altitud). Comprende una necrópolis con abundantes restos de cerámica y tégula romana.



Tégulas del yacimiento de El Soguero.

La vía romana de Mentesa Bastia a Salaria, hipótesis sobre su trayecto.

Juan A. López Cordero y Miguel Ángel Ibáñez Conde.

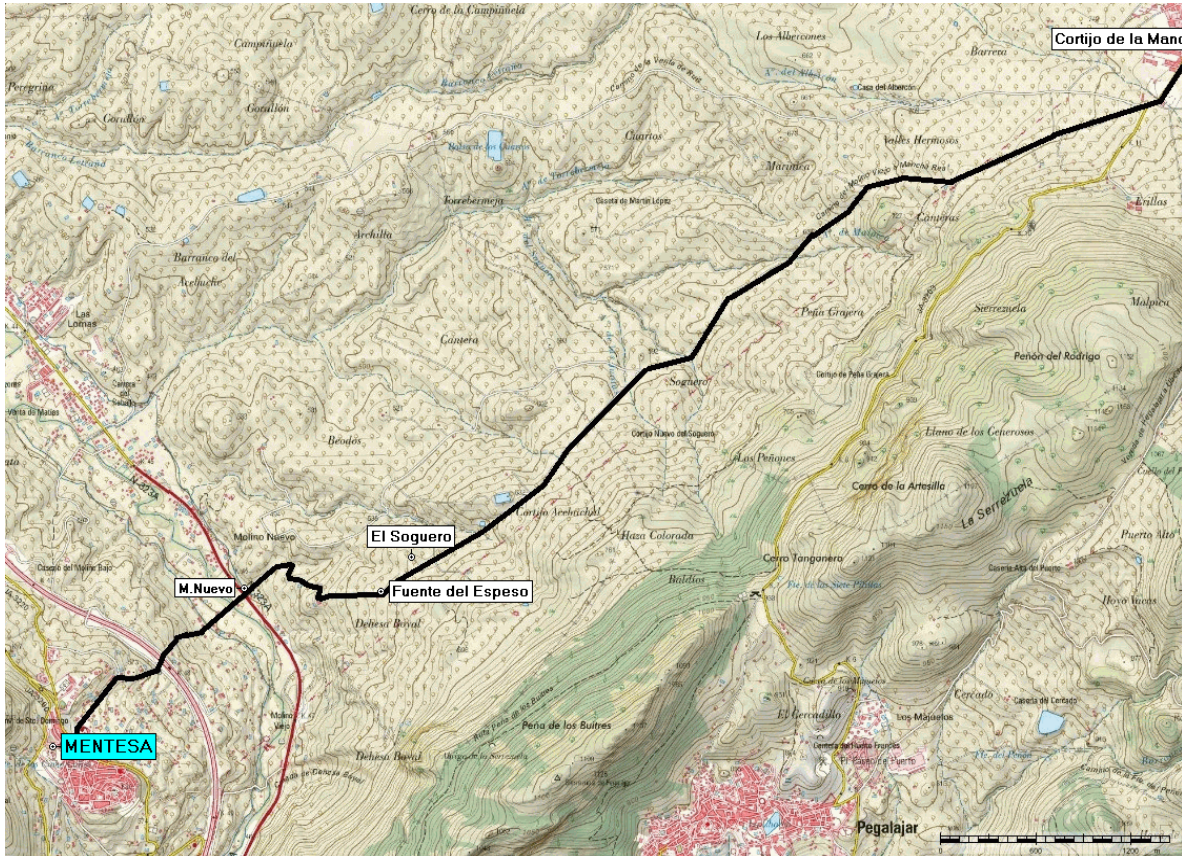

Primer tramo de la vía Mentesa – Salaria. Sobre cartografía 1:25.000 del IGN

3. Segundo tramo de la vía: cortijo de La Mancha – Cerro Alcalá.

El segundo tramo, de unos 10 km. de recorrido discurriría entre el cortijo de La Mancha y la antigua población de Cerro Alcalá, donde estaría una *mutatio* o estación de descanso. En casi todo este trayecto, la vía romana seguiría la vía pecuaria vereda de Jimena a Mancha Real, conocida también en la cartografía de principios del siglo XX como camino de Mancha Real a Úbeda.¹⁸ Desde el cortijo de La Mancha atravesaría lo que es hoy el núcleo urbano de Mancha Real para tomar la carretera A-320, en dirección a Jimena, que deja a unos dos kilómetros de recorrido para tomar la vía pecuaria, camino rural en gran parte del recorrido. Esta vía sirve de límite municipal entre los términos de Torres y Jimena en un trayecto de cinco kilómetros. En su recorrido nos encontramos algunos yacimientos arqueológicos como lo siguientes:

¹⁸ Dirección General del Instituto Geográfico y Estadístico. *Hoja 947, Jaén*. Madrid, 1907.

La vía romana de Mentesa Bastia a Salaria, hipótesis sobre su trayecto.

Juan A. López Cordero y Miguel Ángel Ibáñez Conde.

- *Torre del Moral.*

Es una torre desaparecida que controlaba el paso del antiguo camino real de Úbeda a Granada por el puerto entre Pegalajar y Mancha Real. De ella sólo conocemos un dibujo en plano de Mancha Real de la primera mitad del siglo XVI en la que se representa con casas adosadas. En la actualidad hay una construcción reciente simulando una torre. Aparece citada en las actas capitulares de 1479.¹⁹ Tras la desaparición de la frontera junto a la torre se estableció población y se convirtió en un cortijo, que estaba cercano al de la Mancha. Las licencias para repoblaciones que concedieron los Reyes Católicos para la ciudad de Jaén en 1494, en los lugares de La Mancha, Letraña, Torre del Moral, Lerix, Cárcel y Arbuniel, no llegaron a realizarse. Fue en 1508 cuando el Concejo de Jaén pidió licencia a D^a Juana para repoblar la tierra en la antigua frontera, con la condición de que no se viese alterada la jurisdicción de la ciudad de Jaén y, como concesión a los ganaderos, los términos seguirían siendo comunes. Se pretendían repoblar los lugares de Otiñar, Susana y Ranera, Nava del Can, Hoyo de Rabaneros, Cerro del Viento y Hoya Vellida, Letraña-La Mancha-Torre del Moral, y Campillo de Arenas, con un total de 800 vecinos (cerca de 4.000 habitantes). Este proyecto que no se llevó a cabo inmediatamente. Fue 1537, tiempos de Carlos I, cuando desde Valladolid se dictó sentencia contra el Concejo, Justicia, Regidores y Cofradía de la Mesta de Jaén, obligándoles al cumplimiento de la Real Cédula, aunque ya sin fijar el número de vecinos y desapareciendo el lugar de Hoya de Rabaneros. Fue entonces cuando se fundó La Mancha (con los cortijos de Letraña, La Mancha y Torre del Moral), Valdepeñas (Susana y Ranera), Los Villares (Cerro del Viento y Hoya Vellida) y Campillo de Arenas.²⁰

¹⁹ CARRIAZO ARROQUIA: *En la frontera de Granada. Homenaje al profesor Carriazo*. Facultad de Filosofía y Letras. Universidad de Sevilla, 1971, p. 256.

²⁰ QUESADA QUESADA, Tomás. "La época Bajomedieval". En *Jaén*. Tomo II. Granada: Editorial Andaluza, 1992, pp. 510-517.

La vía romana de Mentesa Bastia a Salaria, hipótesis sobre su trayecto.

Juan A. López Cordero y Miguel Ángel Ibáñez Conde.



Croquis de la Torre del Moral, Archivo Real Chancillería de Granada, año 1548.

- *La Puente.*

Yacimiento arqueológico de época romana sin restos de estructuras en superficie, presenta tégulas, terra sigillata y cerámicas comunes, coordenadas UTM X: 446588; Y: 4183527, datum ETRS89, huso 30, altitud 703 m. Está inscrito en la

La vía romana de Mentesa Bastia a Salaria, hipótesis sobre su trayecto.

Juan A. López Cordero y Miguel Ángel Ibáñez Conde.

Guía del Patrimonio Cultural de Andalucía, código 01230580012, caracterización Arqueológica.²¹

- *Cerrillo La Mesa.*

Yacimiento arqueológico de época romana sin restos de estructuras en superficie, presenta tégulas, terra sigillata y cerámicas comunes, coordenadas UTM X: 447143; Y: 4183512, datum ETRS89, huso 30, altitud 765 m. Está inscrito en la *Guía del Patrimonio Cultural de Andalucía*, código 01230580013, caracterización Arqueológica.²²

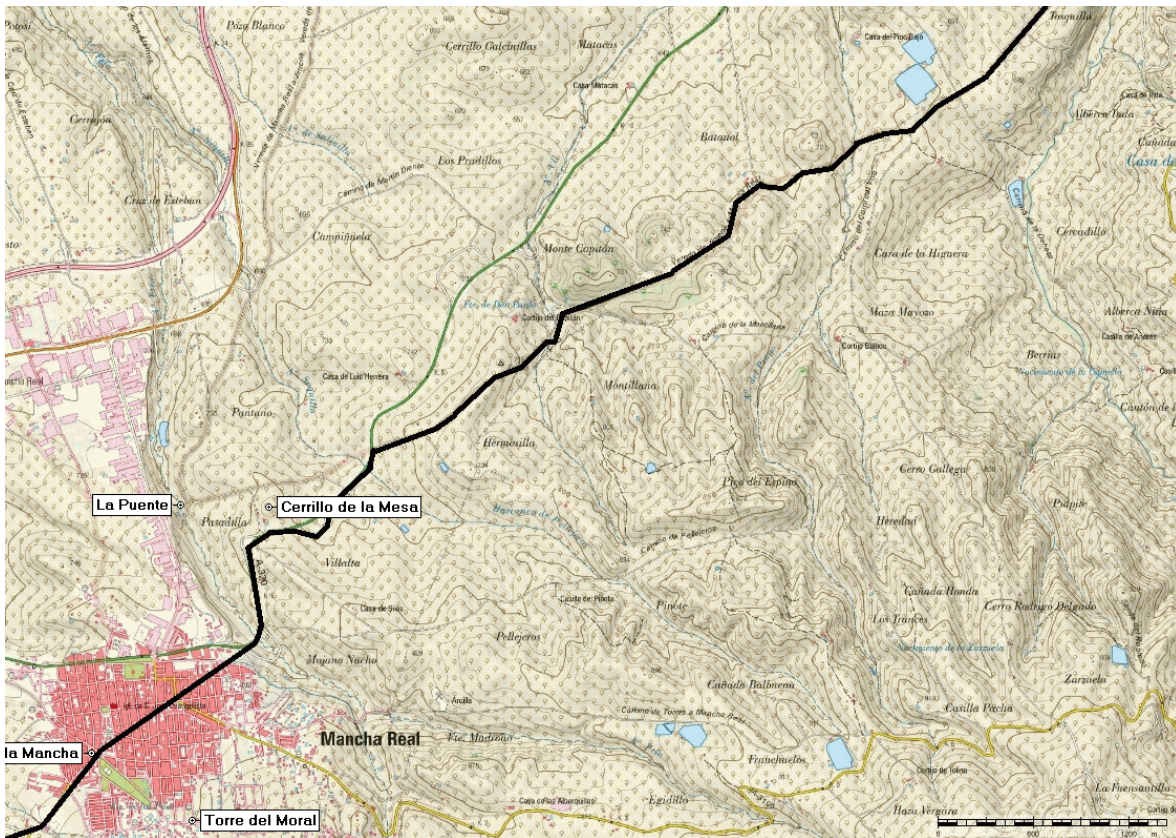

Segundo tramo de la vía Mentesa – Salaria. Sobre cartografía 1:25.000 del IGN

²¹ Archivo Central de la Consejería de Cultura. *Inventario de yacimientos arqueológicos de la Provincia de Jaén. La Puente*, 1988.

²² Archivo Central de la Consejería de Cultura. *Inventario de yacimientos arqueológicos de la Provincia de Jaén. Cerrillo de la Mesa*, 1988.

La vía romana de Mentesa Bastia a Salaria, hipótesis sobre su trayecto.

Juan A. López Cordero y Miguel Ángel Ibáñez Conde.

4. Tercer tramo de la vía: Cerro Alcalá - Garciez.

El tercer tramo, entre Cerro Alcalá y el castillo de Garciez, tendría unos 8 km. de recorrido, continuando el antiguo camino de Mancha Real a Garciez. En la primera mitad de este tramo seguiría la vía pecuaria vereda de Jimena a Mancha Real. Pasaría el río Torres, junto al yacimiento de Cerro Alcalá, y seguiría haciendo límite entre los términos municipales de Jimena a Torres. Al cruzar la carretera A-320, deja la vía pecuaria y sigue el antiguo camino de Mancha Real a Garciez hasta llegar al castillo de Garciez.

- Cerro Alcalá.

La población de Cerro Alcalá estaba situada junto a la antigua vía de comunicación, en el término municipal de Torres, en la margen izquierda del río Torres. Se le ha identificado con la ciudad romana de Ossigi por una inscripción en la que aparece la palabra "latoniense", por el culto a la diosa Latonia, pero este culto debía estar generalizado en las poblaciones del Alto Guadalquivir, por lo que no es concluyente, teniendo en cuenta que Plinio el Vijeo (*Historia natural*, el tomo III, 10) sitúa a Ossigi junto al río Guadalquivir. El lugar está recogido en la *Guía del Patrimonio Cultural de Andalucía*, código 01230520006, caracterización Arqueológica (coordenadas UTM X: 452182; Y: 4187505, datum ETRS89, huso 30, altitud 687 metros). En la zona aparecen restos de la Edad de Cobre, Bronce, ibérica, romana y medievales. Destacan sobre todo los de la época ibérica y romana. El yacimiento ocupa todo el cerro, en el que quedan estructuras de fortificación. Entre los hallazgos del lugar destaca un jarrón de cobre y plata griego-púnico y una escultura conocida como Dama de Alcalá.²³

²³ Información bibliográfica y documental (*Guía Digital del Patrimonio Cultural de Andalucía*):

Información Bibliográfica

AGUIRRE SÁDABA, Francisco Javier; GALVÁN SÁNCHEZ, María del Mar; SALVATIERRA CUENCA, Vicente. *Prospecciones arqueológicas medievales en la Campiña de Jaén, 1985*. 1987. pp. 97-100,

AGUIRRE SÁDABA, Francisco Javier; SALVATIERRA CUENCA, Vicente. *Cuando Jaén era Yayyan*. Andalucía D.L., 1989. pp. 453-490,

CARRASCO RUS, Javier. *Hallazgos del Bronce Final en la Provincia de Jaén: La Necrópolis de Cerro Alcalá, Torres. Jaén*. Universidad de Granada, 1980. pp. 221-236,

CASTILLO ARMENTEROS, Juan Carlos. *La Campiña de Jaén en Época Emiral: siglo VIII-X*. Universidad de Jaén, 1998. p.326,

La vía romana de Mentesa Bastia a Salaria, hipótesis sobre su trayecto.

Juan A. López Cordero y Miguel Ángel Ibáñez Conde.



Restos de la alcazaba de Cerro Alcalá.

CASTRO LÓPEZ, Marcelo; CHOCLÁN SABINA, Concepción. *La Campiña del Alto Guadalquivir en los siglos I-II d.C.: Asentamientos, estructura agraria y mercado*. Seminario de Arqueología y Etnología Turolense, 1988. pp. 205-221,
GUERRERO PULIDO, Gregoria. *Poblamiento romano en la Campiña Oriental de Jaén*. Diputación Provincial. Instituto de Estudios Giennenses, 1988. pp. 37-67,
MOLINOS MOLINOS, Manuel; RUIZ RODRÍGUEZ, Arturo. *Los Iberos. Análisis Arqueológico de un proceso histórico*. Crítica, 1993. pp. 330, 84-7423-566-9.
MOLINOS MOLINOS, Manuel; RUIZ RODRÍGUEZ, Arturo. *The Archaeology of the Iberians*. Cambridge University Press, 1998. p. 335,
RODRÍGUEZ RUS, Paloma; NEGUERUELA MARTÍNEZ, Iván. *Campaña de excavaciones en "Cerro Alcalá" (Jimena-Torres, Jaén)*. Consejería de Cultura de la Junta de Andalucía. Dirección General de BB.CC., 1987. pp. 389-391,
RODRÍGUEZ RUS, Paloma; NEGUERUELA MARTÍNEZ, Iván; AVELLA DELGADO, Lourdes. *Informe Preliminar de la campaña de excavaciones de 1987 en la Necrópolis "Las Tosquillas", Cerro Alcalá. Torres, Jaén*. 1990. pp. 294-300,

Información Documental:

Archivo de la Delegación Provincial de la Consejería de Cultura de Jaén. Eva María ALCÁZAR HERNÁNDEZ, *Inventarios del Patrimonio Arqueológico: Actualización del Inventario Arqueológico Provincial: Términos Municipales de Sierra Mágina, Jaén. Cerro Alcalá*, 1998.
Archivo del Museo Provincial de Jaén. Rafael GARCÍA SERRANO, *Carta Arqueológica de la Provincia de Jaén. Cerro Alcalá*, 1969.
Archivo Central de la Consejería de Cultura. *Inventario de yacimientos arqueológicos de la Provincia de Jaén. Cerro Alcalá*, 1988.

La vía romana de Mentesa Bastia a Salaria, hipótesis sobre su trayecto.

Juan A. López Cordero y Miguel Ángel Ibáñez Conde.

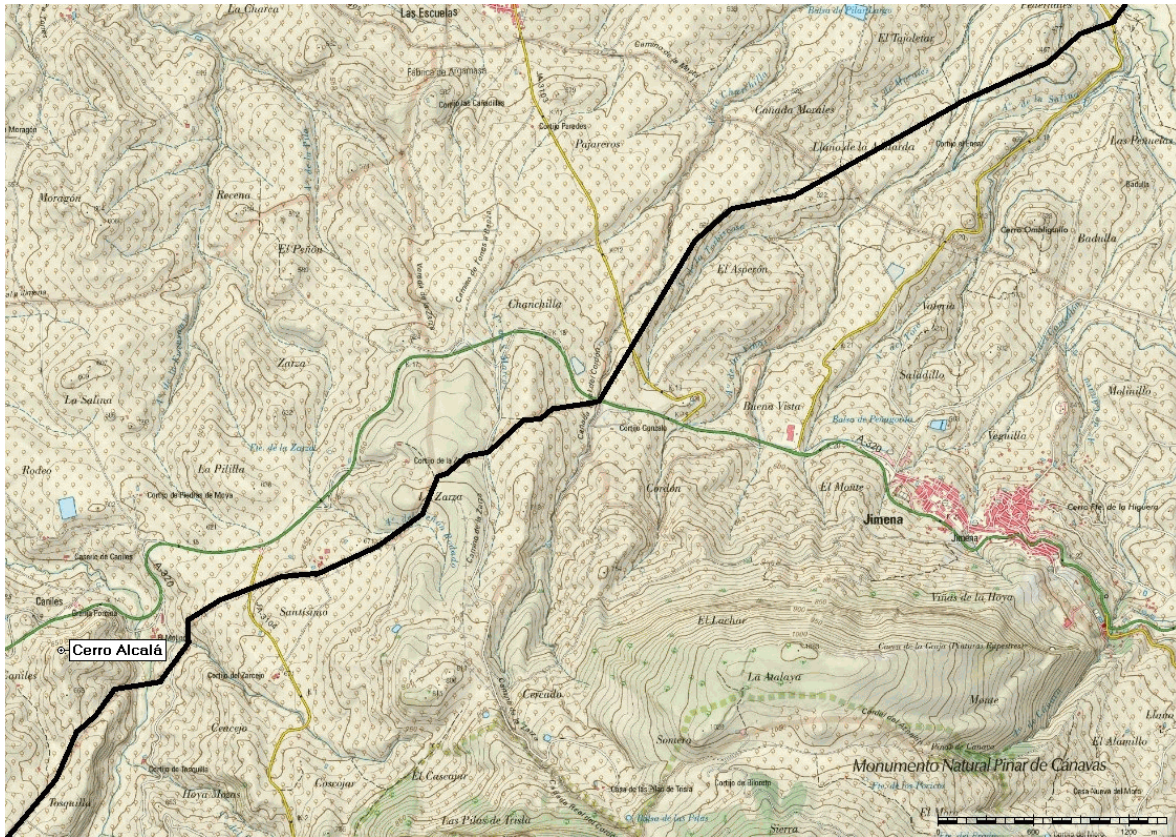

Tercer tramo de la vía Mentesa – Salaria. Sobre cartografía 1:25.000 del IGN.

5. Cuarto tramo de la vía: Castillo de Garciez – Salaria.

El cuarto y último tramo, de unos 15 kilómetros de recorrido, parte del Castillo de Garciez, por el camino que pasa al Norte del actual núcleo urbano, conocido por el camino de Figue, un antiguo cortijo a unos tres kilómetros del castillo de Garciez, que tiene en sus proximidades una torre medieval que controlaba este camino. Desde el cortijo, el camino sigue hacia el río Guadalquivir durante seis kilómetros hasta empalmar, ya en el río Guadalquivir, con la vía pecuaria que cruza el río en este punto y continúa por su margen izquierda, vía que sigue durante cuatro kilómetros, se cruza con la vereda del camino de Granada en el Puente Romano o Puente Viejo, sobre el río Guadalquivir, en una zona que separa los embalses de Pedro Marín y Doña Aldanza, declarados parajes naturales del Alto Guadalquivir. La vereda penetra directamente en el yacimiento arqueológico de la ciudad de Salaria.

La vía romana de Mentesa Bastia a Salaria, hipótesis sobre su trayecto.

Juan A. López Cordero y Miguel Ángel Ibáñez Conde.

- *Castillo de Garcíez.*

El enclave que ocupa junto a un cerro en la margen derecha del río Bedmar, presenta restos de material cerámico correspondiente a las diversas fases cronológicas. Destacan los restos del antiguo castillo medieval. En el lugar hubo una villa romana. Está incluido en la Guía del Patrimonio Cultural de Andalucía, códigos 01239020037 y 01239020904, caracterizaciones Arqueológica y



Arquitectónica. Inscrito como Bien de Interés Cultural en la categoría de monumento (BOE 29/06/1985). Coordenadas UTM: X: 458967; Y: 4191774, datum ETRS89, huso 30, altitud 425 m.²⁴

Vista del cerro del castillo de Garcíez.

²⁴ "Información Bibliográfica:

ESLAVA GALÁN, Juan; CEREZO MORENO, Francisco. *Castillos y atalayas del Reino de Jaén*. Riquelme y Vargas, 1989. p. 387,

JIMÉNEZ MATA, María del Carmen; AGUIRRE SÁDABA, Francisco Javier. *Introducción al Jaén Islámico: Estudio Geográfico-Histórico*. Diputación Provincial. Instituto de Estudios Giennenses, 1979.

Información Documental

Archivo de la Delegación Provincial de la Consejería de Cultura de Jaén. Eva María ALCÁZAR HERNÁNDEZ, *Inventarios del Patrimonio Arqueológico: Actualización del Inventario Arqueológico Provincial: Términos Municipales de Sierra Mágina, Jaén. Castillo de Garcíez I*, 1998.

Archivo de la Delegación Provincial de la Consejería de Cultura de Jaén. Eva María ALCÁZAR HERNÁNDEZ, *Inventarios del Patrimonio Arqueológico: Actualización del Inventario Arqueológico Provincial: Términos Municipales de Sierra Mágina, Jaén. Castillo de Garcíez*, 1998.

Archivo Central de la Consejería de Cultura. *Inventario de Yacimientos Arqueológicos de la Provincia de Jaén. Castillo de Garcíez*, 1988.

Centro de Documentación y Estudios. María Isabel ALBA DORADO; Luis José GARCÍA PULIDO; Jonathan RUIZ JARAMILLO, *Revisión, cualificación y actualización de la información sobre arquitectura defensiva de la comunidad autónoma andaluza. Castillo de Garcíez*, 2018.

Archivo de la Delegación Provincial de la Consejería de Cultura de Jaén. CRESPO GARCÍA, J., LÓPEZ ROZAS, J., *Prospección superficial en el Valle del Guadalquivir. Campaña Oriental. Castillo de Garcíez*, 1989.

Archivo de la Delegación Provincial de la Consejería de Cultura de Jaén. CRESPO GARCÍA, J., LÓPEZ ROZAS, J., *Prospección superficial en el Valle del Guadalquivir. Campaña Oriental. Castillo de Garcíez I*, 1989.

Archivo Central de la Consejería de Cultura. *Inventario de Yacimientos Arqueológicos de la Provincia de Jaén. Castillo de Garcíez I*, 1988." (*Guía del Patrimonio Cultural de Andalucía*):

La vía romana de Mentesa Bastia a Salaria, hipótesis sobre su trayecto.

Juan A. López Cordero y Miguel Ángel Ibáñez Conde.

- *Torreón de Fique.*

El Torreón de Fique está situado en el término municipal de Bedmar-Garciez, coordenadas UTM X: 461131; Y: 4193234, datum ETRS89, huso 30, altitud 445 metros. Está incluido en el Guía del Patrimonio Cultural Andaluz, código 01239020023, caracterización Arqueológica. Tiene forma cilíndrica y unos seis metros de diámetro, construido en mampostería con mortero. Se ubica al norte del



cerro de su nombre. Esta torre ha sido posteriormente utilizada como albergue rural, para ello fue cerrada la puerta primitiva del torreón, situada a nivel superior, y abierta otra a nivel del suelo. Está distante del cortijo de Fique unos 300 metros, y a unos 100 metros del antiguo camino.²⁵

Torreón de Fique.

²⁵ Bibliografía:

ESLAVA GALÁN, Juan. *Castillos y atalayas del Reino de Jaén*. Ideal. Jaén, 1999.

TROYANO VIEDMA, José Manuel. *Breve Historia de Bedmar*. Diputación Provincial. Jaén, 1998.

VILLEGAS DÍAZ, L. R. y GARCÍA SERRANO, R. "Relación de los pueblos de Jaén, de Felipe II". *Boletín del Instituto de Estudios Giennenses.*, nº 88-89 (abril-septiembre 1976), p. 9-301.

Información documental:

Archivo de la Delegación Provincial de la Consejería de Cultura de Jaén. CRESPO GARCÍA, J., LÓPEZ ROZAS, J., *Prospección superficial en el Valle del Guadalquivir. Campiña Oriental.. Torreón de Fique*, 1989.

Archivo de la Delegación Provincial de la Consejería de Cultura de Jaén. JUANA CANO CARRILLO, *Inventario de Yacimientos Arqueológicos de la Provincia de Jaén. Torreón de Fique*, 1998.

Archivo de la Delegación Provincial de la Consejería de Cultura de Jaén. ALCÁZAR HERNÁNDEZ, Eva María, *Inventarios del Patrimonio Arqueológico: Actualización del Inventario Arqueológico Provincial: Términos Municipales de Sierra Mágina, Jaén. Torreón de Fique*, 1998.

La vía romana de Mentesa Bastia a Salaria, hipótesis sobre su trayecto.

Juan A. López Cordero y Miguel Ángel Ibáñez Conde.

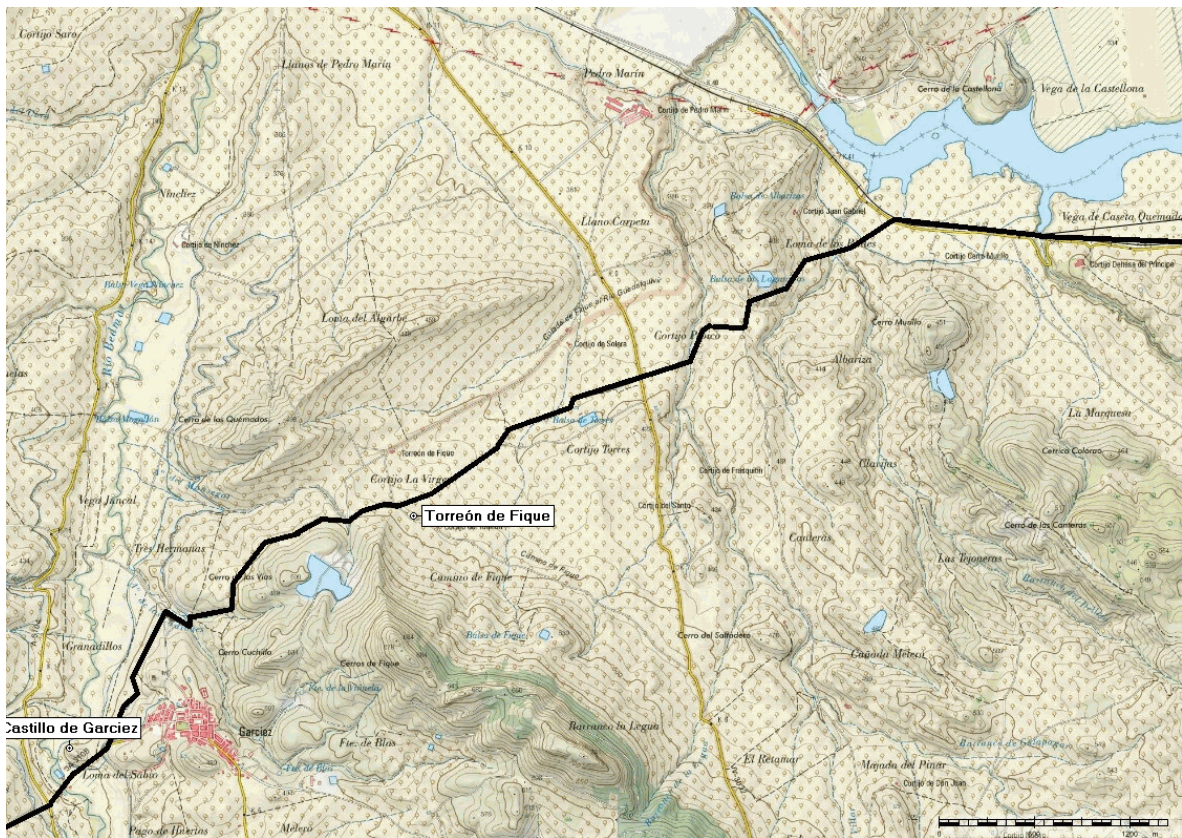

Cuarto tramo de la vía Mentesa – Salaria. Sobre cartografía 1:25.000 del IGN.

- *Puente de Úbeda la Vieja*

Este puente está recogido en la Guía del Patrimonio Cultural de Andalucía, código 01230920240; caracterización Arquitectónica, coordenadas UTM X: 471095; Y: 4196925, datum ETRS89, huso 30, altitud 323 metros. Está situado en el término municipal de Úbeda. Por él pasa la carretera C-328. La fábrica actual es medieval con tres bóvedas apuntadas de sillería.²⁶

²⁶ Consejería de Obras Públicas y Transporte. Centro de Estudios Territoriales y Urbanos. Tomás ABAD BALBOA; José Antonio FERNÁNDEZ ORDÓÑEZ; Juan Carlos ROFOSO LÓPEZ; Pilar CHIAS NAVARRO; José DÍAZ GARCÍA, *Inventario histórico de los puentes de Andalucía. Provincia de Jaén. Nº catálogo J-927/07. Puente sobre el Guadalquivir. Puente de Úbeda la Vieja*, 1985.

La vía romana de Mentesa Bastia a Salaria, hipótesis sobre su trayecto.

Juan A. López Cordero y Miguel Ángel Ibáñez Conde.



Puente de Úbeda la Vieja o Puente Viejo.

- *Embalses de Pedro Marín y Doña Aldonza.*

Los embalses de Pedro Marín y de doña Aldonza forman parte, junto con el del Puente de la Cerrada, del Paraje Natural del Alto Guadalquivir, declarado como tal en la ley 2/1989, de 18 de julio, por la que se aprueba el inventario de Espacios Naturales Protegidos de Andalucía, atendiendo a la conservación su excepcional flora, fauna y especial belleza. Fueron construidos entre 1947 – 1955. El embalse de Pedro Marín se extiende por 260 hectáreas; está situado a una altitud de 320 metros sobre el nivel del mar y una capacidad teórica de 19 hm³. El embalse de Doña Aldonza tiene una superficie de 290 hectáreas, una altitud media de 343 metros sobre el nivel del mar y una capacidad teórica de 23 hm³. Constituyen una zona húmeda del Alto Guadalquivir, considerada de Importancia Internacional por la Sociedad Española de Ornitología. El río ha sedimentado en ellos gran cantidad de materiales, en torno a los que ha surgido vegetación palustre que cubre gran parte de la superficie, que sirve de hábitat a diversas aves acuáticas, como el calamón (*Porphyrio porphyrio*), un gallo escaso en la Península, el ánade real (*Anas platyrhynchos*), la polla de agua (*Gallinula chloropus*), garcillas bueyeras (*Bubulcus ibis*), garza real (*Ardea cinerea*), garza imperial (*Ardea purpurea*), garceta común

La vía romana de Mentesa Bastia a Salaria, hipótesis sobre su trayecto.

Juan A. López Cordero y Miguel Ángel Ibáñez Conde.

(*Egretta garcetta*) y avetorillo (*Ixobrychus minutus*). También hay alguna presencia del aguilucho lagunero (*Circus aeruginosus*) y aguiluchos pálidos en invierno. La vegetación palustre permite la nidificación de aves menores. Tales son el carricero tordal (*Acrocephalus arundinaceus*) y común (*A. scirpaceus*), y el pájaro moscón (*Remiz pendulinus*).



Embalse de Doña Aldonza. Parajes Naturales del Alto Guadalquivir.

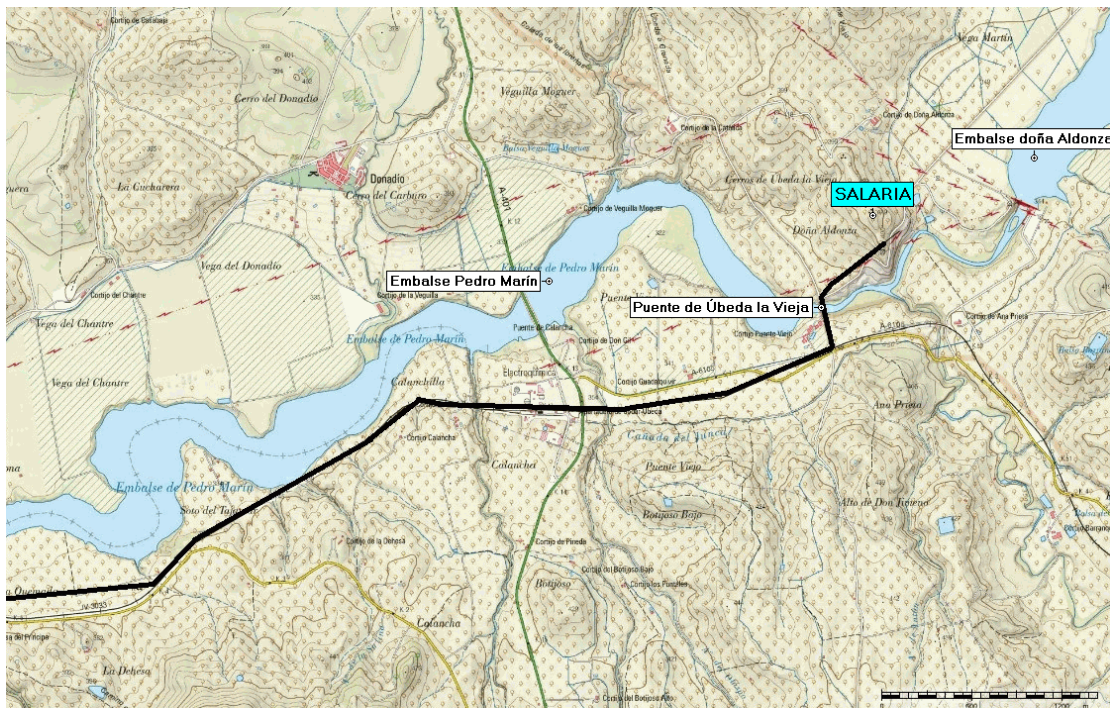

Último tramo de la vía Mentesa – Salaria. Sobre cartografía 1:25.000 del IGN.

La vía romana de Mentesa Bastia a Salaria, hipótesis sobre su trayecto.

Juan A. López Cordero y Miguel Ángel Ibáñez Conde.

6. Conclusiones.

Mentesa Bastia y Salaria fueron dos ciudades importantes del alto valle del río Guadalquivir en época romana, en relación con dos afluentes de este río, el Guadalbullón y el Jandulilla. Mentesa Bastia se ubicaba a la salida del valle del río Guadalbullón a la campiña giennense; y la ciudad de Salaria en la orilla derecha del río Guadalquivir a la altura de la desembocadura del valle del río Jandulilla en el Guadalquivir. Por ambos valles de los ríos Guadalbullón y Jandulilla pasaban los antiguos caminos que comunicaban el alto valle del río Guadalquivir con las zonas del Levante y del Sur de la Península, especialmente con Carthago Nova, atravesando la Subbética giennense. Mentesa Bastia y Salaria debieron tener una comunicación directa y transversal a estos valles que permitía establecer contacto entre poblaciones que surgieron al pie del macizo de Mágina. El trayecto entre ambas poblaciones tendría unos 41 kilómetros.

Un primer tramo, de unos 8 km. de recorrido discurriría entre Mentesa y el cortijo de La Mancha. Éste último desapareció en el siglo XVI con la fundación de la población que tomó su nombre (La Mancha), la actual población de Mancha Real. En este primer trayecto del camino hay diferentes yacimientos romanos, como Molino Nuevo, El Espeso, o el Cortijo del Soguero. Este tramo permaneció como camino de herradura entre La Guardia de Jaén y Mancha Real hasta la segunda mitad del siglo XX.

El segundo tramo, de unos 10 km. de recorrido discurría entre el cortijo de La Mancha y la antigua población de Cerro Alcalá, donde estaría una *mutatio* o estación de descanso. En casi todo este trayecto, la vía romana seguiría la vía pecuaria vereda de Jimena a Mancha Real, conocida también en la cartografía de principios del siglo XX como camino de Mancha Real a Úbeda. En su recorrido estaba la desaparecida Torre del Moral, y los yacimientos romanos de La Puente y el Cerrillo de la Mesa.

El tercer tramo, entre Cerro Alcalá y el castillo de Garciez, tendría unos 8 km. de recorrido, continuando el antiguo camino de Mancha Real a Garciez. En la primera mitad de este tramo seguiría la vía pecuaria vereda de Jimena a Mancha Real. Pasaría el río Torres, junto al yacimiento de Cerro Alcalá, y seguiría haciendo límite

La vía romana de Mentesa Bastia a Salaria, hipótesis sobre su trayecto.

Juan A. López Cordero y Miguel Ángel Ibáñez Conde.

entre los términos municipales de Jimena a Torres. Al cruzar la carretera A-320, deja la vía pecuaria y sigue el antiguo camino de Mancha Real a Garciez hasta llegar al castillo de Garciez. En este recorrido destaca el yacimiento de Cerro Alcalá, de importancia en época romana.

El cuarto y último tramo, de unos 15 kilómetros de recorrido, parte del Castillo de Garciez, por el camino que pasa al Norte del actual núcleo urbano, conocido por el camino de Fique, un antiguo cortijo a unos tres kilómetros del castillo de Garciez, que tiene en sus proximidades una torre medieval que controlaba este camino. Desde el cortijo, el camino sigue hacia el río Guadalquivir durante seis kilómetros hasta empalmar, ya en el río Guadalquivir, con la vía pecuaria que cruza el río en este punto y continúa por su margen izquierda, vía que sigue durante cuatro kilómetros, se cruza con la vereda del camino de Granada en el Puente Romano o Puente Viejo, sobre el río Guadalquivir, en una zona que separa los embalses de Pedro Marín y Doña Aldonza, declarados parajes naturales del Alto Guadalquivir. La vereda penetra directamente en el yacimiento arqueológico de la ciudad de Salaria. En su recorrido destaca el castillo de Garciez, castillo medieval, en cuyo emplazamiento existía población en época romana, el puente medieval de Úbeda la Vieja, y los embalses de Pedro Marín y Doña Aldonza, construidos a mediados del siglo XX, que forman del Paraje Natural del Alto Guadalquivir.