

EL YACIMIENTO DE SAN ESTEBAN (CACABELOS, LEÓN) Y SU RELACIÓN CON BERGIDUM FLAVIUM: SÍNTESIS Y RESULTADOS DE LA INTERVENCIÓN ARQUEOLÓGICA REALIZADA EN 2014

THE SITE OF SAN ESTEBAN (CACABELOS, LEÓN) AND ITS RELATIONSHIP WITH BERGIDUM FLAVIUM: SUMMARY AND RESULTS OF THE ARCHAEOLOGICAL EXCAVATION CARRIED OUT IN 2014

MARIO CÉSAR VILA

Arqueólogo profesional
Tempos Arqueólogos, S.L.
cesar@tempos.es

MANUELA PÉREZ MATO

Arqueóloga profesional
GESIT - Grupo de Estudos Integráis do Território. Área Arqueoloxía.
gesit2@orange.es

Recibido: 01/11/2017

Aceptado: 30/10/2019

RESUMEN: Se presentan los resultados obtenidos a partir de las actuaciones arqueológicas realizadas durante el año 2014 en el yacimiento arqueológico de San Esteban (Cacabelos, León), en el marco de ejecución del proyecto de modernización de regadíos del Canal Alto del Bierzo. El yacimiento también es conocido como Fuente de San Esteban o Ciudad de Valverde, localizándose al NE de Cacabelos. Las intervenciones permitieron documentar la presencia de varias estructuras murarias y canales, que estarían relacionadas con algún tipo de hábitat o lugar de explotación económica, posiblemente con carácter artesanal o industrial. Asimismo, la presencia de enterramientos permitió contrastar su uso como lugar funerario y cultural. Durante la intervención fueron documentados restos de materiales cerámicos, vidrio, metal, restos óseos y material de construcción. Estas evidencias deben contextualizarse con la existencia del camino antiguo de Cacabelos a Arganza, posiblemente de origen romano, que cruza el yacimiento de N a S.

PALABRAS CLAVE: Época romana, registro arqueológico, estructuras constructivas, tumbas de inhumación

ABSTRACT: *We present the results obtained from the archaeological works done during the 2014 in the archaeological site of San Esteban (Cacabelos, León), within the framework of the project to modernize the irrigation system of the Canal del Bierzo. The settlement is also known as Fuente de San Esteban or Ciudad de Valverde, located in the NE of Cacabelos. The interventions documented wall structures and canals, which would be related to some type of habitat or place of economic exploitation, possibly with an artisan or industrial character. Likewise, the presence of burials allowed to know its use as a funeral and cult place. During the intervention were documented remains of ceramic materials, glass, metal, bones and construction material. These evidences must be contextualized with the existence of the old road from Cacabelos to Arganza, possibly of roman origin, that crosses the settlement from N to S.*

KEYWORDS: *Roman Times, archaeological materials and structures, burial graves*

1. CONTEXTO GEOGRÁFICO.

El asentamiento de *Bergidum Flavium* (Cacabelos) se sitúa en una posición privilegiada del NW peninsular, sirviendo de punto de confluencia de las vías XVIII y XIX y entre las capitales romanas de *Lucus Augusti* y *Asturica Augusta*.

Los yacimientos de origen indígena Castro Ventosa (al pie de la vía a Lugo) y de origen romano de la Edrada (en el núcleo urbano) reflejan la importancia de este centro administrativo y político, relacionado directamente con las explotaciones auríferas de las Médulas y el resto de la comarca berciana.

El yacimiento de San Esteban se sitúa 2 km al NE del núcleo de Cacabelos. Durante los trabajos arqueológicos realizados entre 2013 y 2014, se prospectó la red viaria localizada en el entorno del proyecto. Además de los trazados reflejados por la historiografía arqueológica para las vías XVIII y XIX, incluyéndose las dos alternativas existentes hacia Astorga, se pudo identificar un camino antiguo hacia el N, de carácter secundario, que atravesaba el yacimiento, en dirección al Cerro del Castro de Arganza, comunicando otros puntos en los que se localizan yacimientos arqueológicos.



Figura 1. Posición de *Bergidum Flavium* y red viaria del NW peninsular.



Figura 2. Localización de *Bergidum Flavium* y principales núcleos del entorno.

2. EL CAMINO ANTIGUO DE CACABELOS A ARGANZA.

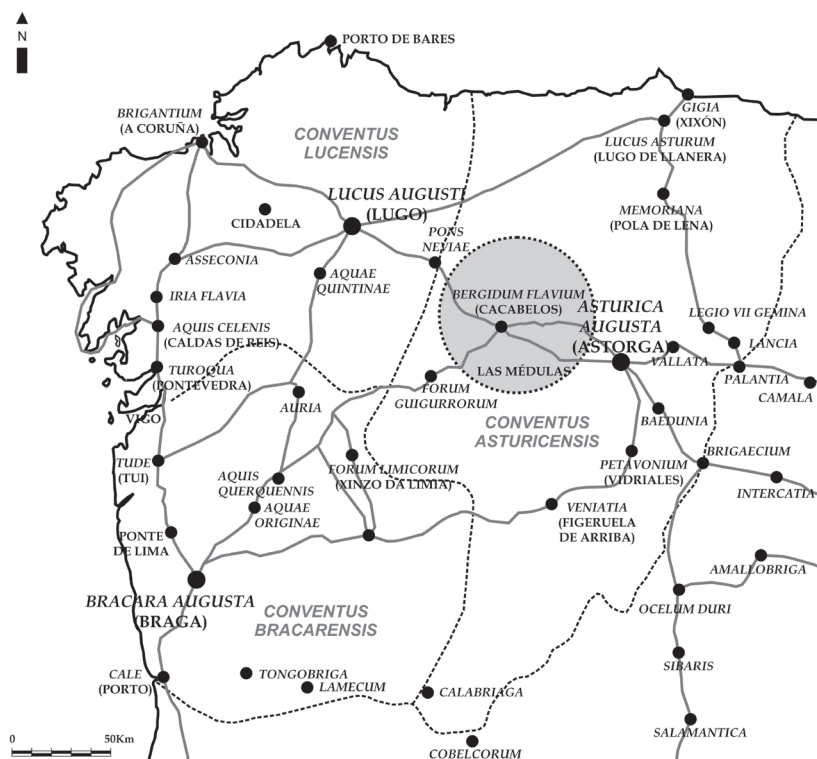
El camino parte de Cacabelos en dirección N, probablemente conectando con el camino histórico de época romana (Vía XIX) y medieval (Camino de Santiago), perpendicularmente a dicha vía. Desde aquí atraviesa las zonas bajas fértiles de la vega N de Cacabelos (Las Viñas del Cementerio), para ascender al altozano de San Esteban, en dirección a Arganza. A su paso por San Esteban, dispone de una visibilidad privilegiada sobre el entorno, de los yacimientos circundantes próximos y de otros situados a mayores distancias (Castro Ventosa, Cerro del Castro, Las Médulas, Cacabelos, Ponferrada, etc), así como del trazado de la Vía XIX. Desde Val de Paxariñas desciende de manera abrupta hasta la zona baja de Los Barredos, donde se localiza abundante vegetación de ribera de río. Desde aquí asciende de manera paulatina hasta el lugar de Arganza. El trazado se visualiza en la fotografía del vuelo americano de 1956, correspondiendo al camino tradicional que unía los núcleos de Cacabelos y Arganza, atravesando los lugares de Las Viñas del Cementerio, Reguera de Magaz, La Maciña, San Esteban (Laguas/Iglesia), Aleguga (Laguas), La Magdalena, Val de Paxariñas en el ayuntamiento de Cacabelos, siguiendo por el lugar de Los Barredos hasta el núcleo de Arganza, ya en dicho término municipal.

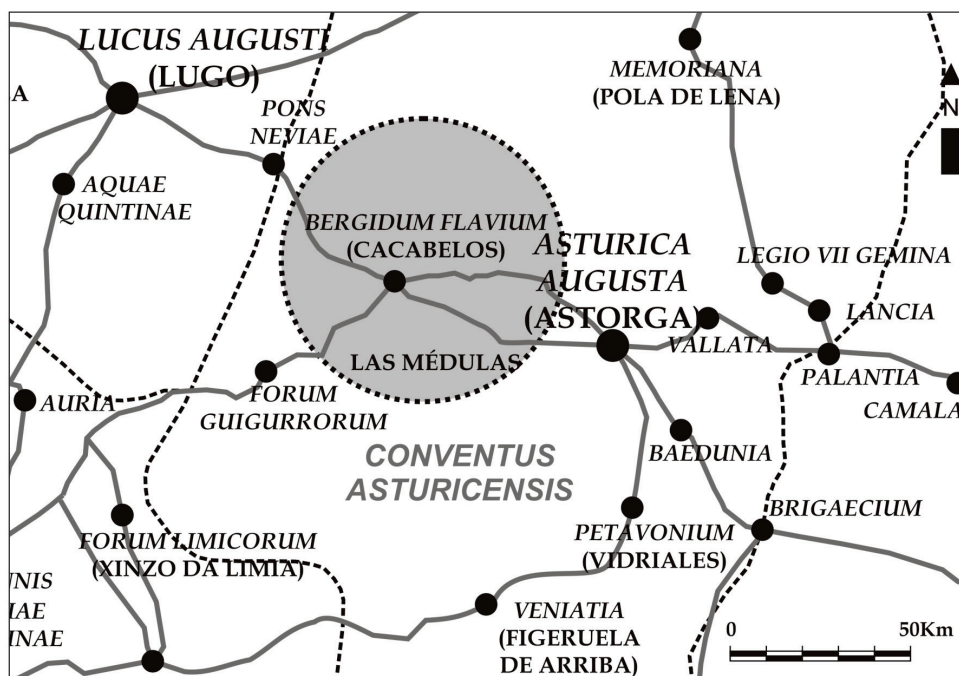

Figura 3. Situación del yacimiento de San Esteban, relación con *Bergidum Flavium* (Cacabelos) y red viaria.

A su paso por el lugar de Reguera de Magaz se aprecian abundantes restos de cantos rodados de gran tamaño en superficie. A la altura del yacimiento de San Esteban, presenta un cajeadado que le proporciona altura sobre los terrenos inmediatos, permitiendo el mantenimiento de la pendiente y evitando el anegamiento de las aguas. La superficie se compone de un pavimento de cantos rodados dispuestos horizontalmente. A ambos lados del camino, se aprecian los bordes de la caja del camino, contruidos con cantos rodados de grande y mediano porte.

En la zona de Los Barredos, el camino presenta alto cajeadado, que en zonas llega a los 2 m de altura.

Según información de los propietarios de los terrenos anexas, se señala que en el momento de la realización de obras que seccionaron el camino en la zona de San Esteban, con motivo de la instalación de tuberías de regadío, se pudo comprobar la resistencia del mismo a la hora de ser excavado. Asimismo, se señala que este se “encontraba construido” hasta más de metro y medio de profundidad.

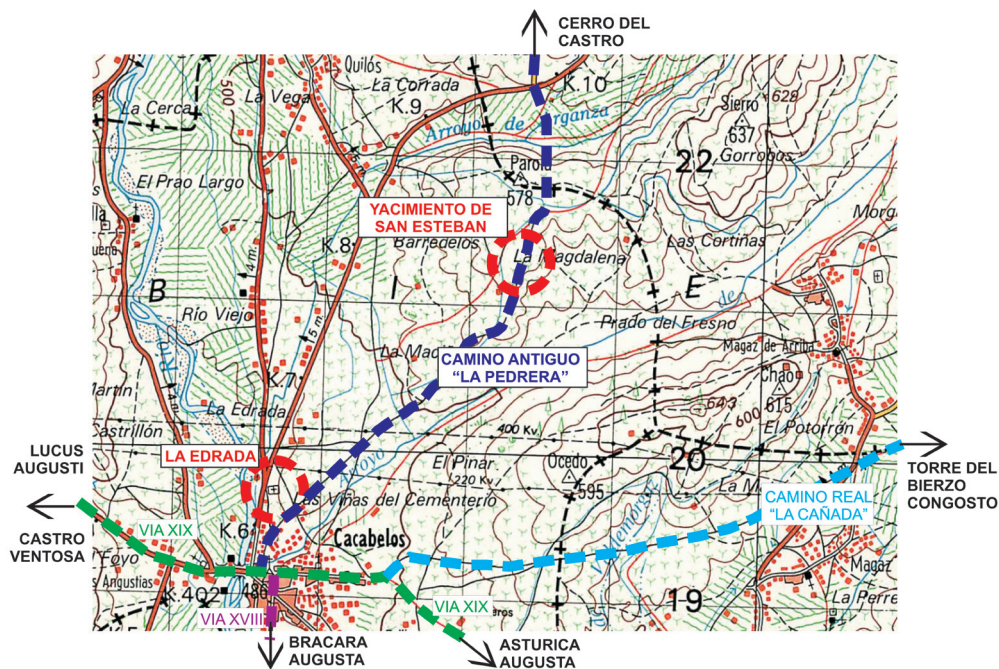
Como resultado de los trabajos de control y seguimiento arqueológico fueron localizados los restos de un camino antiguo -no siendo localizados materiales arqueológicos- en el entorno del yacimiento de Val de Paxariñas. Se correspondieron con el rebaje para la caja de asiento

sobre el suelo natural y preparado (base) con material estéril (grava y árido), probablemente afectado con motivo de las obras de la construcción del canal a finales de la década de los 50-inicios de los 60 del siglo XX.



Figura 4. Camino antiguo de Cacabelos a Arganza e intervención arqueológica.

3. EL YACIMIENTO DE SAN ESTEBAN.

Según consta en la ficha del catálogo de las normas subsidiarias (2000), se trata de un yacimiento de grandes dimensiones que tiene como único sistema de delimitación la ladera del cerro en la zona E que es donde se encuentra la fuente de San Esteban (de donde procede una estela funeraria conservada en el Museo de Cacabelos), mientras que en el resto de la zona, sólo se pudo distinguir la dispersión de materiales en torno a la parte alta del espolón. Se documentaron numerosos fragmentos de materiales de construcción de época romana en toda la zona, así como *terra sigillata* y cerámica común, según Mañanes: “El pago denominado *Fuente de San Esteban* o *Ciudad de Valverde* está situado al NE del pueblo de Cacabelos, sobre la segunda terraza, en un terreno rojizo pedregoso. No tiene una clara delimitación sino por la pendiente de la zona E. Por el centro lo atraviesa un camino que va en dirección a Cueto y Fillonedo. Entre los hallazgos tenemos tegulas, ladrillos de 14 cm de lado y 6 cm de grosor, otros de 37 cm de largo y 4,3 cm de grueso. Hay ladrillos con un saliente que sirve para encajar

y también dovelas hechas con ladrillos de 185 mm de lado con un grosor que oscila de los 4,5 cm a los 6,5 cm. Aparece asimismo *terra sigillata* y cerámica vulgar grisácea. De aquí procede la inscripción de *FESTUS LOVESI F.* Debajo de ese pago se encuentra el paraje llamado *La Legua*, lleno de montones de piedra producto del lavado de tierras auríferas¹.

Las actuaciones constructivas penetraron dentro del área de protección del yacimiento arqueológico de San Esteban, por lo que, en el informe emitido por la Delegación Territorial de León de la Junta de Castilla y León, se señala la necesidad de realizar sondeos arqueológicos en dicho yacimiento.

Para ello se planteó la excavación de 8 catas de sondeo distribuidas uniformemente, según se muestra en plano adjunto, en la zona expropiada y afectada por los movimientos de tierras del proyecto. Para la fase de ampliación de sondeos, la intervención avanzó en cada zona siguiendo la secuencia estratigráfica real del terreno, hasta conseguir el sustrato natural o localizar restos de estructuras o evidencias arqueológicas. De esta manera fueron agotados los estratos arqueológicos, conservándose las estructuras localizadas *in situ*.



Figura 5. Fotografía aérea del yacimiento de San Esteban durante la realización de la excavación arqueológica.

Los trabajos de excavación en área se efectuaron entre el 7 de mayo y el 11 de julio de 2014, consistentes en la excavación en área de una zanja que conectó los sondeos arqueológicos, entre los P.K. 0+770 0+944 de la Tubería V-A-1, con una anchura variable de entre 2 m y 3,4 m, excavándose una superficie total en área de 440 m².

Durante el mes de diciembre, fueron realizados trabajos de control arqueológico de los movimientos de tierras en la Tubería V-A-1, relacionados con la instalación de tubería de PVC,

1 MAÑANES PÉREZ, T. (1981). *El Bierzo Prerromano y Romano*. Fuentes y Estudios de Historia Leonesa, nº 27. León: Centro de Estudios e Investigación 'San Isidoro'; MAÑANES PÉREZ, T. (1987). *Arqueología de la Cuenca Leonesa del Río Sil (Laciana, El Bierzo y La Cabrera)*. Valladolid: Universidad de Valladolid, p. 43.

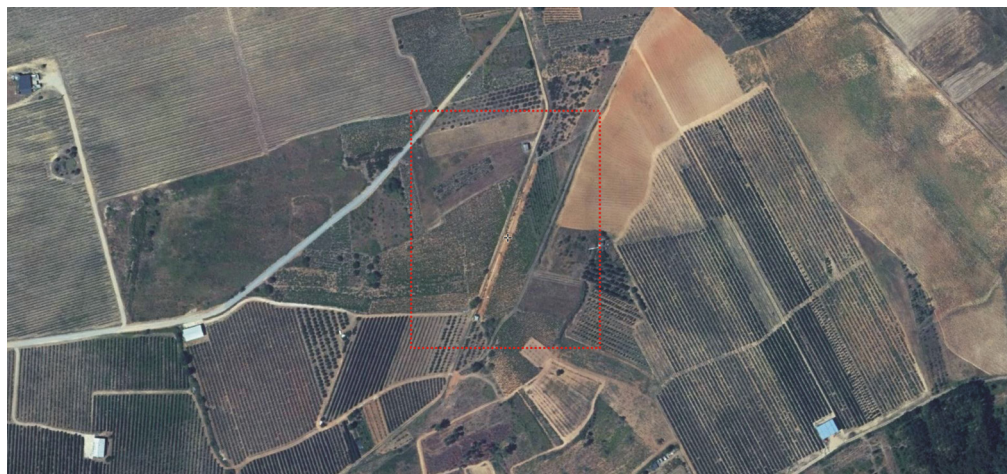
dentro y exteriormente al área de protección del yacimiento de San Esteban. Dichos trabajos se realizaron entre el P.K. 0+700 y el P.K. 1+000, en dirección N (P.K. decreciente).



Figura 6. Planta del área de excavación y restos arqueológicos.

Previamente se procedió al tapado de los restos arqueológicos exhumados, siguiendo los criterios expuestos en la propuesta presentada con anterioridad, ante la Sección de Patrimonio del Servicio Territorial de Cultura y Turismo de la Delegación Territorial de León². Para ello fue utilizado geotextil sobre las superficies y estructuras descubiertas, para posteriormente, depositarse una capa de material estéril (gravas de 1 cm \pm) y tierra vegetal en superficie. Previamente fue retirada el agua que cubría la zona de restos, en la parte S del yacimiento.

Tras la realización del tapado, se inició la excavación de la zanja proyectada, con fecha de 12 de diciembre de 2014. Durante la realización de dichos trabajos fueron localizados restos latericios de época romana (*tegula*) *in situ*, sin que fuese detectada la presencia de estructuras o restos arqueológicos inmuebles, al realizarse los movimientos arqueológicos por encima de la cota de localización de los mismos.

² CÉSAR VILA, M., SÁNCHEZ DEL SACRAMENTO, J.R. (2014). *Informe puntual 2: Solución propuesta para canalización proyectada en el yacimiento arqueológico de San Esteban (Cacabelos León)*. Ponferrada.

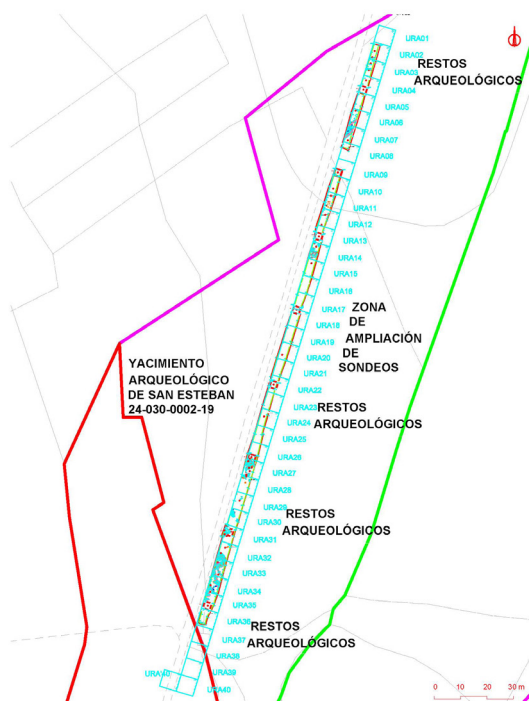
4. SECTORES Y ESTRUCTURAS DOCUMENTADAS.

4.1. Estructuras sector S.

En los PP.KK. 0+922-0+924, fue localizado un corte practicado sobre el pavimento de arcillas (UE76) compactadas (UE4). El corte, de grandes dimensiones, rebaja los niveles de arcillas hacia el S, prolongándose por ambos perfiles de la zanja de excavación.

Sobre este rebaje se localizan una serie de estructuras murarias. Delimitando el corte en su extremo N se localiza una estructura muraria realizada en mampostería de cantos rodados de cuarzo y pizarras (UE26). Presenta orientación SW-NE y unas dimensiones de 220 cm de longitud, prolongándose por el perfil W de la zanja, 80 cm de anchura y 78 cm de altura máxima.

Sobre el mismo rebaje se localiza otra estructura al S y perpendicular al muro UE26, de similares características constructivas. Se trata de la estructura muraria UE27 construida en mampostería de cantos rodados de cuarzo y pizarras. Presenta orientación NW-SE y unas dimensiones de 540 cm de longitud, prolongándose por ambos perfiles de la zanja, 76 cm de anchura y 50 cm de altura.



Figura 7 (a, b y c). Planta y estructuras localizadas en el sector S del área de intervención.

En el extremo SE de la estructura, se dispone perpendicularmente hacia el NE, otra de similares características (UE48), presentando base de cimentación sobresaliendo la planta del muro.

Adosado al lienzo SW del muro UE 27, se localizan tres de losas de cuarzo erosionado, adosadas al mismo, interpretadas como los restos de un pavimento del interior de una estancia (UE77).

Al S de estas estructuras, prolongándose en el perfil W de la zanja, fueron localizados los restos de tres estructuras murarias de menores dimensiones, en mal estado de conservación y realizadas en mampostería de cantos rodados y pizarras. Se corresponden con las estructuras UE39 (de orientación SW-NE y con unas dimensiones de 107x45x20 cm), UE35 (de orientación NW-SE y con unas dimensiones de 120x60x30 cm) y UE38 (de orientación SW-NE y con unas dimensiones de 122x58x22 cm).

Apoyándose a las paredes de estas estructuras fueron documentados varios niveles de uso, así como rellenos (UE24, UE25, UE29, UE33, UE87, UE88, UE89, UE90) que contenían material arqueológico. Entre los restos documentados se señala la localización de restos cerámicos, vidrio, metal, restos óseos y material de construcción (piedra y latericio), adscritos a época romana.

De una fase posterior, se documenta un canal (UE28) construido en mampostería de lajas y cantos rodados, localizado entre las estructuras UE26 y UE32. El canal se asienta sobre un relleno (UE24) compuesto por tierra orgánica, que rellena la negativa UE76 y se apoya a las paredes de los muros UE26 y UE32. Constructivamente presenta paredes laterales con piedras dispuestas verticalmente y lajas en su parte central, de mayor tamaño, colocadas horizontalmente.



Figura 8 (a y b). Planta y estructuras localizadas en el sector S del área de intervención.

4.2. Estructura localizada en el sector N.

En este sector fue documentada, sobre el nivel natural de gravas (UE16), una estructura (UE51) interpretada como los restos de una canalización, asentada sobre un rebaje (UE46) interpretado como una zanja de 2,10 m de anchura y 20 cm de altura, con orientación SW-NE. Los restos de la estructura presentaban varias lajas de esquisto de gran porte dispuestas horizontalmente en la base (UE51), delimitadas por piedras de pizarra de tamaño pequeño y medio en la base, hincadas sobre el sedimento natural. Sobre los restos conservados *in situ* y colmatando la propia zanja (UE44), fue identificado un nivel de destrucción (UE86) que contenía material romano de construcción (latericio y piedras de la estructura). La zanja y

estructura se prolongarían a los lados de la zona de excavación. Sobre estos niveles se disponían las UE12, UE2 y UE1.



Figura 9 (a y b). Plano de planta de los restos de la canalización localizada al N del área de intervención y fotografía desde el E.

4.3. Inhumación 1.

Entre los PP.KK. 0+914-0+917 fue localizado un enterramiento (Enterramiento N° 1) sellado con tegulae (UE8), de planta rectangular y paredes curvas, con orientación N-S. La fosa (UE5), presentó unas dimensiones de 267 cm de longitud, 70 cm de anchura y una profundidad máxima de 106 cm, prolongándose hacia el perfil W de la zanja de excavación. Esta aparecía colmatada por varios niveles que contenían material latericio fragmentado. El inferior (UE80) contenía un sedimento arcilloso con alguna escoria, estando cubierto por otro (UE79) carbonizado, interpretado como madera edafizada y este a su vez por otro arcilloso (UE78). En la parte superior de la fosa, fueron localizados a cada lado de la misma dos cortes de forma semicircular simétricos, de 40-50 cm de diámetro.

Sobre esta estructura fueron identificados dos cortes (UE91, UE92) que contenían depósitos con material latericio en posición secundaria (UE6, UE7).

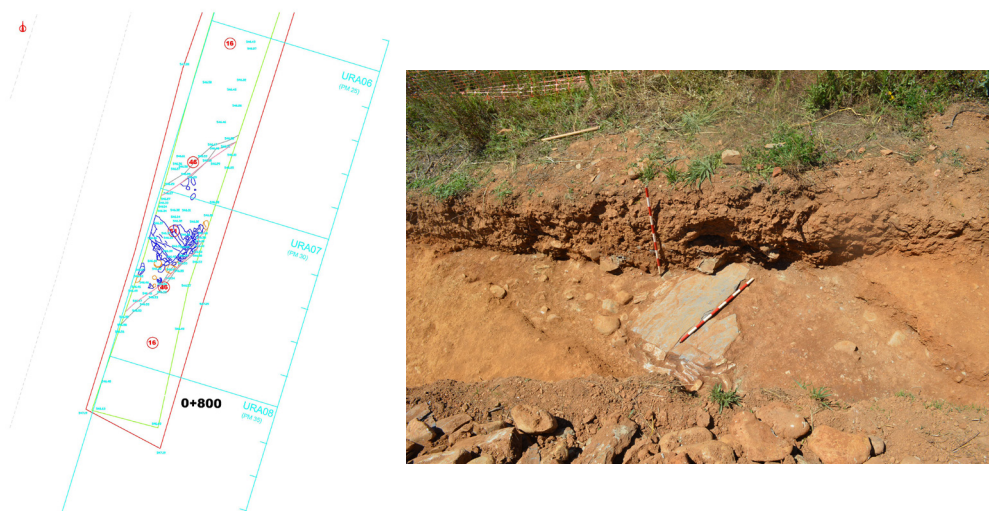
Esta estructura fue detectada durante la fase de sondeos, procediéndose a su excavación tras la visita del técnico de la Delegación de Cultura. Entre los restos documentados se señalan restos cerámicos, óseos y material de construcción (piedra y latericio), adscritos a época romana.



Figura 10 (a, b y c). Tumbas de inhumación.

4.4. Inhumación 2.

En el perfil W, entre los PP.KK. 0+910-0+911, fueron identificados los restos de una estructura que se interpreta como una tumba de inhumación (Enterramiento N° 2) de planta rectangular y paredes curvas, con orientación N-S, con unas dimensiones de 193 cm de longitud por 80 cm de anchura en planta, prolongándose hacia el perfil W de la zanja (UE73). En su parte inferior conservaba restos de una estructura pétreo compuesta por piedras de pequeño tamaño (UE74), colmatada por un depósito de tierra orgánica y piedras (UE75).

Este enterramiento fue detectado durante la fase de ampliación de sondeos, procediéndose a su excavación tras la visita de los técnicos de la Delegación de Cultura. Entre los restos documentados se señala la aparición de restos cerámicos, óseos, metálicos (fíbulas y tijeras) y material de construcción (piedra y latericio), adscritos a época romana.

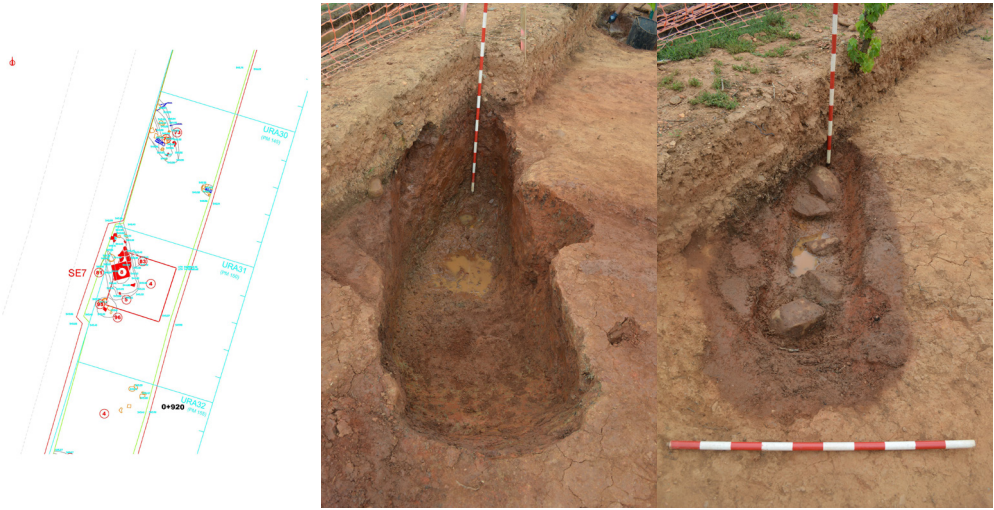
5. MATERIALES³.

La práctica totalidad de los restos materiales recogidos, se inscriben desde el punto de vista cronológico en la época romana quedando las producciones distribuidas según se muestra en la figura 11.

3 Se excluye del texto el estudio de los restos óseos, al ser tratado de manera monográfica en un trabajo independiente.



Figura 11. Gráfica de materiales localizados.

5.1. TSH.

Durante la ejecución de los trabajos, fueron recogidos 66 individuos pertenecientes a la producción *terra sigillata hispanica altoimperial* (TSH). De los tipos identificados 7 correspondieron a la Forma 37, 4 a la Forma 35, 3 a la Forma 15/17 y Forma 36 y 1 a la Forma 4, Forma 8, Forma 24/25, Forma 27 y Forma 29, resultando los demás indeterminados.

La Forma 37, como es habitual, presenta el porcentaje más elevado. Su cronología abarca desde el 100 d.C. al 300 d.C. y entre las piezas documentadas destaca un perfil completo (SE14/0041) que presenta composición decorativa metopada integrada por un friso superior con motivos vegetales formando cruciformes, figura humana sentada, sosteniendo objeto con la mano derecha y un friso inferior que con motivos vegetales haciendo cruciforme y círculos formando composiciones. La parte inferior de la base presenta grafito con la leyenda *NAVITCV* grabada. La decoración metopada en una Forma 37, permite datar esta pieza en torno a la primera mitad del siglo II d.C.

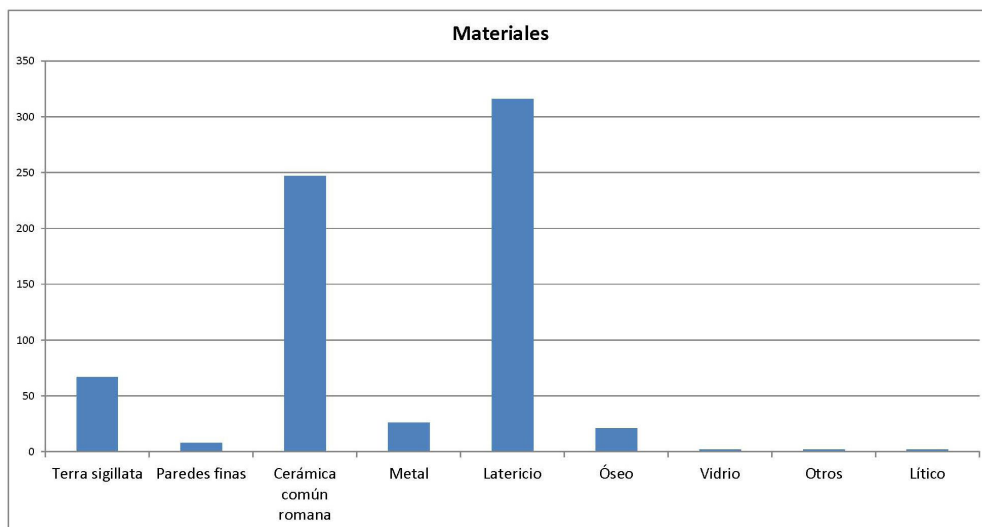
Dentro de la TSH decorada, se distinguió una pieza de la Forma 29 (50 - 100 d.C.) que presenta decoración metopada compuesta por un ave entre motivos ondulados de separación vertical.

Otras piezas presentan decoración a base de series de círculos, característicos de la segunda y tercera centuria de nuestra era. Dentro de la TSH se documenta una pieza que presenta figura humana masculina con el torso descubierto (SE14/0011) y otra con un ave entre motivos ondulados de separación vertical (SE14/0025).

La Forma 35 presenta una cronología temprana, que abarcaría entre el 60-150 d.C. Se han recogido ejemplares con la decoración característica de hoja de agua a la barbotina.

La Forma 15/17 y la Forma 36, presentan una cronología amplia que abarcaría prácticamente toda la fase productiva de TSH, si bien se documentó un ejemplar de Forma 36 perteneciente a la fase transicional de la TSH.

De manera testimonial ha sido documentado un único individuo perteneciente a la Forma 4 (50-150 d.C.), Forma 8 (c.250-c.330 d.C., si bien la pieza corresponde a la fase transicional de la TSH), Forma 24/25 (40-150 d.C.) y Forma 27 (40-300 d.C.), así como un ejemplar (SE14/0030), perteneciente a la producción de *terra sigillata hispanica tardía* (TSHT).

5.2. Cerámica común romana.

La cerámica común romana es la producción más representativa y numerosa del conjunto cerámico exhumado.

Para el estudio morofototipológico de las producciones cerámicas comunes, se ha seguido la caracterización realizada de los materiales exhumados de la capital conventual lucense como representativa del noroeste peninsular, si bien no exclusiva⁴.

Han sido documentados ejemplares pertenecientes a la Forma O1/O1A, olla de borde exvasado oblicuo globular no decorada, Forma O2, olla de borde curvo globular no decorada, Forma O7, olla de borde triangular globular, Forma T1, tapadera de pared oblicua, Forma V3, vaso de borde flexionado ovoide no decorado, Forma J4, jarra monoansada, grosera, de pico trilobulado cerrado, sin decoración, Forma J7, cántaro de borde moldurado y cuello cilíndrico biansado no decorado, Forma BT, gran barreño troncocónico y Forma EP1/EP1A/EP1B, plato de borde biselado engobado.

5.3. Material latericio de construcción.

Se ha recuperado un gran número de piezas correspondientes a material latericio de construcción de época romana, vinculadas a derrumbes y niveles de espolio de estructuras, así como al enterramiento N° 1. Se han diferenciado fragmentos de *tegulae* con rebordes y entalles de diverso tipo, *imbrex* y *later* de diferentes tamaños. Varias de estas piezas, presentaban marcas sobre sus superficies superiores, realizadas por los alfareros mediante el uso de digitaciones.

5.4. Vidrio.

Únicamente fueron recuperados los fragmentos correspondientes a dos piezas indeterminadas de vidrio (SE14/2201; SE14/2202).

⁴ ALCORTA IRASTORZA, E.J. (2001). *Lvcvs Avgvsti, II. Cerámica común romana de cocina y mesa hallada en las excavaciones de la ciudad*. A Coruña: Fundación Pedro Barrié de la Maza.

5.5. Metal.

Ha sido documentado hasta un total de 26 piezas metálicas, entre las que se distingue la fabricación en bronce para piezas ornamentales y de uso personal y el hierro, relacionado principalmente con la fabricación de clavos, herramientas y objetos cortantes. También se incluye alguna pieza de plomo, así como varias escorias que indicarían la posibilidad de prácticas relacionadas con la fundición de metales.

Los materiales fabricados en bronce se corresponden con una fibula en omega, una fibula de arco de sección plana y unas tijeras con forma de pinzas realizadas con una varilla de sección circular, con rosca doble en su parte central y extremos aplanados en forma triangular, conformando las dos cuchillas. Estos materiales forman parte del ajuar del enterramiento N° 1 (UE75) y poseen una cronología amplia.

Fueron recogidos varios clavos de hierro en mal estado de conservación. Presentan sección cuadrangular en el cuerpo y cabeza circular en el caso en los que fue posible determinarla. Completan los objetos de hierro una punta y una lámina, en mal estado de conservación.

Finalmente se señala la presencia de escorias, algunas de las cuales presentan concreciones de arcilla rubefactada en una de sus caras, que podrían indicar la realización de fundición de metales.

5.6. Líticos.

Respecto a la industria lítica, fue identificado un percutor/pulidor fabricado a partir de un canto rodado de sección cuadrangular y esquinas curvas con marcas de uso (SE14/2351). En un extremo presenta abrasión fruto de un uso como percutor o machacador. En una de sus caras longitudinales presenta dos hendiduras rectas paralelas fruto de la abrasión por objeto punzante, probablemente relacionadas con el uso como afilador de metales.

También se recogió una raedera de cuarzo trabajada por un lateral (SE14/2352) que presenta pátina y unas dimensiones de 94 x 104 x 41 mm.

6. CONCLUSIONES.

El objetivo principal de los trabajos arqueológicos fue la obtención de información acerca de las características del subsuelo del área objeto de estudio, a fin de valorar su potencialidad arqueológica previamente a los trabajos previstos en el proyecto constructivo de modernización de las obras hidráulicas, realizadas sobre el yacimiento de San Esteban en el año 2014.

Los trabajos arqueológicos permitieron documentar la presencia de estructuras murarias que probablemente estarían relacionadas con algún tipo de hábitat y/o lugar de explotación económica (posible *villa*) o de carácter industrial/artesanal.

Asimismo, la presencia de enterramientos permitió contrastar su uso como lugar funerario y cultural, cuya funcionalidad quedó registrada en el topónimo “La Iglesia”, presente en las escrituras de propiedad de las parcelas.

La presencia de los restos debe contextualizarse con la existencia del camino antiguo de Cacabelos a Arganza, posiblemente de origen romano, atravesando el yacimiento de N a S y con los restos documentados en el entorno.

Fueron documentados restos de materiales cerámicos, vidrio, metal, restos óseos y material de construcción (piedra y latericio), adscritos a época romana. Desde el punto de vista cronológico, fueron reconocidos materiales característicos de la etapa altoimperial (siglos I-III/IV d.C.), asociados a las estructuras murarias localizadas en el sector S, así como ejemplos de época bajoimperial (siglos III/IV-VI d.C.), en contexto con la necrópolis de inhumación.

En cuanto a la fecha de fundación del establecimiento estudiado, la ausencia de TSG indicaría un origen en la segunda mitad del S I. d.C. Estas estructuras aparecerían vinculadas a un ámbito doméstico según se desprende de las especies faunísticas localizadas en los niveles de uso de las mismas, como parte de la dieta (ovicaprinos, vaca y caballo entre otros).

Tras dicho desmantelamiento, se realizaría el relleno sobre el que se construye el canal UE 28. Estas estructuras serían desmanteladas entre el siglo III y el primer cuarto del siglo VI d.C., en virtud de la presencia de TSHT en el depósito que sella los niveles de destrucción, momento en el cual se procedería a la realización de prácticas funerarias de inhumación.

En el interior del enterramiento nº 1, fueron recogidas algunas piezas óseas en muy mal estado de conservación, hecho que no permitió una confirmación absoluta. El contexto arqueológico y la morfología de los fragmentos óseos apuntarían a ser la vértebra lumbar L5 y un posible fragmento de sacro.

En el interior del enterramiento nº 2, fueron recogidos parte de los huesos en mal estado de conservación, así como ajuar asociado (tijeras, fíbulas, cerámica,...). En este caso se correspondería al enterramiento de un sub-adulto en base a la no fusión del húmero o fémur (fragmento demasiado pequeño para poder ser determinado), correspondiente a un menor de 14 años.

Al N de la zona de intervención, fue documentada una estructura (UE51) interpretada como los restos de una canalización, asentada sobre un rebaje (UE46) con orientación SW-NE. Este tipo de estructura hidráulica estaría relacionada con el trasvase de aguas desde la zona NE, más alta.

BIBLIOGRAFÍA.

ALCORTA IRASTORZA, E. J. (2001). *Lvcvs Avgvsti, II. Cerámica común romana de cocina y mesa hallada en las excavaciones de la ciudad*. A Coruña: Fundación Pedro Barrié de la Maza.

- CÉSAR VILA, M. (2014). *Proyecto de control y sondeos arqueológicos, del proyecto constructivo de "modernización de las infraestructuras hidráulicas de los regadíos del Bierzo" (León)*. Porto do Son (A Coruña). Inédito.
- CÉSAR VILA, M. (2015). *Memoria técnica del proyecto de control y sondeos arqueológicos, del proyecto constructivo de "modernización de las infraestructuras hidráulicas de los regadíos del Bierzo" (León)*. Santiago de Compostela (A Coruña). Inédito.
- CÉSAR VILA, M.; SÁNCHEZ DEL SACRAMENTO, J.R. (2014). *Informe puntual 2: Solución propuesta para canalización proyectada en el yacimiento arqueológico de San Esteban (Cacabelos León)*. Ponferrada. Inédito.
- MAÑANES PÉREZ, T. (1981). *El Bierzo Prerromano y Romano*. Fuentes y Estudios de Historia Leonesa, nº 27. León: Centro de Estudios e Investigación 'San Isidoro'.
- MAÑANES PÉREZ, T. (1987). *Arqueología de la Cuenca Leonesa del Río Sil (Laciana, El Bierzo y La Cabrera)*. Valladolid: Universidad de Valladolid.
- PÉREZ MATO, M.C. (2012). *Memoria del proyecto de estudio de impacto sobre el patrimonio cultural (prospección arqueológica intensiva) del área afectada por las obras de modernización de las infraestructuras hidráulicas de los regadíos del Bierzo*. Porto do Son (A Coruña). Inédito.
- VV.AA. (1991). *Tabula Imperii Romani, Hoja K-29: Porto (Conimbriga, Bracara, Lucus, Asturica)*. Madrid: Unión Académica Internacional, Instituto Geográfico Nacional, CSIC, Ministerio de Cultura.