

UNIVERSIDAD DE GRANADA
FACULTAD DE FILOSOFÍA Y LETRAS
DEPARTAMENTO DE HISTORIA ANTIGUA



*LA CIRCULACIÓN MONETARIA
EN EL SUR PENINSULAR
DURANTE EL PERIODO
ROMANO-REPUBLICANO*

*Ildefonso David Ruiz López
Granada, 2010*

Editor: Editorial de la Universidad de Granada
Autor: Idelfonso David Ruiz López
D.L.: GR- 4256-2010
ISBN: 978-84-693-6014-9

ILDEFONSO DAVID RUIZ LÓPEZ

*LA CIRCULACIÓN MONETARIA EN EL SUR
PENINSULAR DURANTE EL PERIODO
ROMANO-REPUBLICANO*

VOL. I



TESIS DOCTORAL

DIRIGIDA POR:

DR. CRISTÓBAL GONZÁLEZ ROMÁN

DR. ÁNGEL PADILLA ARROBA

Imagen de la portada:

Relieve con escena de uso de la moneda en la vida cotidiana

Colección del Palazzo Massimo alle Terme

(Fotografía: I. Ruiz López)

Avis parentibusque carissimis

*“Res ardua est vetustis novitatem dare,
novis auctoritatem, obsoletis nitorem, obscuris
lucem, fastiditis gratiam, dubiis fidem”.*

Plin., *nat. praef.* 15

ÍNDICE

Vol. I

<i>Agradecimientos</i>	15
<i>Introducción</i>	17
<i>1. Estudio del contexto</i>	19
1.1. <i>Contexto geográfico</i>	21
1.2. <i>Contexto temporal</i>	23
1.3. <i>Contexto histórico</i>	24
1.4. <i>Contexto histórico monetario</i>	30
<i>2. Estudio de la circulación monetaria</i>	33
2.1. <i>La circulación monetaria</i>	35
2.2. <i>La circulación monetaria en Hispania</i>	38
2.3. <i>La circulación monetaria en el sur peninsular</i>	41
2.4. <i>Estudio historiográfico de la circulación monetaria en el sur peninsular durante la época republicana</i>	42
2.5. <i>Metodología</i>	45
<i>3. Estudio de los hallazgos monetarios de la Ulterior</i>	51
3.1. <i>Circulación monetaria de las cecas fenicio-púnicas de la Ulterior</i>	55
3.1.1. <i>Abdera / 'bdr t</i>	59
3.1.2. <i>Baria</i>	63
3.1.3. <i>Gadir / Gades</i>	69
3.1.4. <i>Ituci / 'yptbk</i>	104
3.1.5. <i>'lbt' / ALBA</i>	107
3.1.6. <i>Malaka / mlk'</i>	110
3.1.7. <i>Olontigi / l'nt</i>	123

3.1.8.	<i>Sks / Sexs</i>	127
3.1.9.	<i>Tagilit / tglyt</i>	136
	<i>Análisis general de las cecas fenicio.púnicas</i>	140
	<i>Catálogo de hallazgos monetarios de las cecas fenicio-púnicas de la Ulterior</i>	147
3.2.	<i>Circulación monetaria de las cecas libiofenicias de la Ulterior</i>	295
3.2.1.	<i>Arsa / w'r-š</i>	298
3.2.2.	<i>Asido / 'šdn</i>	300
3.2.3.	<i>Bailo / 'bln</i>	304
3.2.4.	<i>Balleia</i>	309
3.2.5.	<i>Iptuci / yš'wd'by</i>	311
3.2.6.	<i>Lascuta / lskw't</i>	314
3.2.7.	<i>Oba / b'-b'l</i>	318
3.2.8.	<i>Turirecina / Turiregina / Tuririicina / t'lš-yrkn</i>	320
3.2.9.	<i>Vesci / w'hšk</i>	323
3.2.10.	<i>Circulación de monedas libiofenicias inciertas de la Ulterior</i>	326
	<i>Análisis general de las cecas libiofenicias</i>	326
	<i>Catálogo de hallazgos monetarios de las cecas libiofenicias de la Ulterior</i>	331
3.3.	<i>Circulación monetaria de las cecas ibéricas meridionales de la Ulterior</i> .	351
3.3.1.	<i>Abra</i>	355
3.3.2.	<i>Castulo / ka.ś.ti.l.o</i>	358
3.3.3.	<i>i.l.tu.ř.i.ř. / i.l.bi.ř.i.ř. / Iliberri/ Florentia</i>	396
3.3.4.	<i>Obulco / i.po.l.ka</i>	408
3.3.5.	<i>Salacia/ Ke.t.o.u.i.bo.n</i>	434
3.3.6.	<i>Urkesken</i>	441
3.3.7.	<i>Circulación de monedas ibéricas meridionales inciertas de la Ulterior</i>	443
	<i>Análisis general de las cecas ibéricas meridionales</i>	443
	<i>Catálogo de hallazgos monetarios de las cecas ibéricas meridionales de la Ulterior</i>	449

LA CIRCULACIÓN MONETARIA EN EL SUR PENINSULAR DURANTE
EL PERIODO ROMANO-REPUBLICANO

3.4.	<i>Circulación monetaria de las cecas latinas de la Ulterior</i>	603
3.4.1.	<i>Acinipo</i>	607
3.4.2.	<i>Aipora</i>	613
3.4.3.	<i>Baesuri</i>	615
3.4.4.	<i>Bora</i>	617
3.4.5.	<i>Brutobriga</i>	619
3.4.6.	<i>Callet</i>	621
3.4.7.	<i>Carbula</i>	624
3.4.8.	<i>Carissa</i>	628
3.4.9.	<i>Carmo</i>	633
3.4.10.	<i>Carteia / Karteia</i>	642
3.4.11.	<i>Caura</i>	670
3.4.12.	<i>Cerit</i>	674
3.4.13.	<i>Corduba</i>	678
3.4.14.	<i>Cunbaria</i>	691
3.4.15.	<i>Dipo</i>	698
3.4.16.	<i>Ilipa / Ilipense</i>	701
3.4.17.	<i>Ilipla</i>	710
3.4.18.	<i>Iliturgi</i>	713
3.4.19.	<i>Ilse</i>	717
3.4.20.	<i>Ilurco</i>	720
3.4.21.	<i>Irippo</i>	725
3.4.22.	<i>Lacipo</i>	729
3.4.23.	<i>Laelia</i>	733
3.4.24.	<i>Lastigi</i>	739
3.4.25.	<i>Murtilis</i>	743
3.4.26.	<i>Nabrissa</i>	748
3.4.27.	<i>Onuba</i>	751
3.4.28.	<i>Orippo</i>	756
3.4.29.	<i>Osset</i>	761
3.4.30.	<i>Ostur</i>	767
3.4.31.	<i>Sacili</i>	770
3.4.32.	<i>Salpesa / Salpensa</i>	774
3.4.33.	<i>Searo</i>	777

3.4.34.	<i>Sirpens / Serpa</i>	780
3.4.35.	<i>Sisapo</i>	782
3.4.36.	<i>Sisipo / Detumo</i>	786
3.4.37.	<i>Tamusia / t.a.m.u.ś.i.a / Tamusiens</i>	788
3.4.38.	<i>Tipo sacerdos</i>	794
3.4.39.	<i>Ulia</i>	796
3.4.40.	<i>Urso / Vrsone</i>	801
3.4.41.	<i>Ventipo</i>	811
3.4.42.	<i>Circulación de monedas latinas inciertas de la Ulterior</i>	814
	<i>Análisis general de las cecas latinas</i>	815
	<i>Catálogo de hallazgos monetarios de las cecas latinas de la Ulterior</i>	825
3.5.	<i>Circulación monetaria de las cecas de la Citerior en la Ulterior</i>	967
	<i>Análisis general de la circulación monetaria de las cecas de la Citerior</i>	969
	<i>Catálogo de hallazgos monetarios de las cecas de la Citerior en la Ulterior</i> ..	993
 <i>Vol. II</i>		
3.6.	<i>Circulación monetaria romano-republicana en la Ulterior</i>	1115
	<i>Análisis general de la circulación monetaria romano-republicana</i>	1117
	<i>Catálogo de hallazgos monetarios romano-republicanos en la Ulterior</i>	1195
3.7.	<i>Circulación monetaria de otras cecas extrapeninsulares en la Ulterior</i>	1873
	<i>Análisis general de las cecas griegas extrapeninsulares</i>	1875
	<i>Análisis general de las cecas norteafricanas</i>	1879
	<i>Catálogo de hallazgos monetarios de otras cecas extrapeninsulares en la Ulterior</i>	1885
4.	<i>Análisis general de los hallazgos monetarios de la Ulterior</i>	1903
4.1.	<i>Circulación monetaria de las cecas de la Ulterior</i>	1905
4.2.	<i>Circulación monetaria de las cecas hispanas</i>	1918
4.3.	<i>Circulación monetaria de las cecas extrapeninsulares</i>	1925
4.4.	<i>Análisis general de la circulación monetaria en la provincia Ulterior</i>	1930

LA CIRCULACIÓN MONETARIA EN EL SUR PENINSULAR DURANTE
EL PERIODO ROMANO-REPUBLICANO

<i>5. Reflexiones sobre la circulación monetaria en la Ulterior</i>	1937
<i>6. Bibliografía</i>	1943
<i>Índices</i>	1999
<i>Índice de Abreviaturas</i>	2001
<i>Índice de Gráficas</i>	2028
<i>Índice de Mapas</i>	2033
<i>Anexo: Tesorillos con presencia de ejemplares romano-republicanos ocultados en la provincia Ulterior durante los ss. II y I a. C.</i>	2035
<i>Láminas: Ejemplares hispanos y romano-republicanos de varias colecciones particulares españolas aún inéditas</i>	2047

AGRADECIMIENTOS

Quiero mostrar mi más profundo agradecimiento a todas aquellas personas e instituciones que me han prestado desinteresadamente su apoyo y colaboración durante estos años de arduo trabajo, ya que sin ellas hubiese sido imposible la realización de esta Tesis Doctoral.

En primer lugar, esta investigación no podría haberse llevado a cabo sin la ayuda económica recibida por el Ministerio de Educación, Cultura y Deporte mediante la concesión de una beca-contrato predoctoral de Formación de Profesorado Universitario, que me ha permitido dedicarme íntegramente a su elaboración.

Me gustaría también expresar mi gratitud a todos los miembros del Departamento de Historia Antigua de la Universidad de Granada por haber puesto a mi disposición todos los recursos a su alcance y todo su apoyo y confianza en los momentos difíciles. Quisiera hacer mención expresa a la ayuda prestada por la profesora Eva María Morales, que de compañera ha pasado en estos años a convertirse en una gran amiga. No quisiera dejar pasar la oportunidad de dar las gracias, por el animo y la ilusión por la investigación que me han transmitido, a los profesores de este Departamento M^a Amalia Marín Díaz, Félix García Morá y Mauricio Pastor Muñoz y a Ángela Navarro, cuya presencia y trabajo es vital para el funcionamiento de esta casa. No puedo olvidar tampoco en estos momentos la labor llevada a cabo por los becarios de colaboración que han pasado durante este tiempo por la biblioteca del Departamento, con los que tanto he aprendido y tan buenos ratos he pasado. Y por supuesto, me gustaría agradecer los buenos consejos de mi amiga y colega Purificación Ubric, que me han acompañado siempre a lo largo de este complejo camino de la investigación.

Infinitas gracias también al grupo de investigación “Arqueología e historia de la *Hispania* Meridional en época romana y visigoda” dirigido por el profesor González Román, del que tengo el honor de formar parte, por la concesión de un contrato de investigación que me ha dado la posibilidad de profundizar un poco más en este trabajo.

Mi gratitud también a los profesores, becarios y demás personal de los Departamentos de Latín y de Griego, compañeros de pasillo, pero también de la pasión por la antigüedad clásica, con especial cariño a mis amigos Pepe, José Antonio y Juan Jesús.

Durante el desarrollo de mi trabajo de investigación como becario he podido disfrutar de dos estancias en el extranjero que me han enriquecido tanto profesional como personalmente. La primera de ellas tuvo lugar en el Dipartimento di studi sul mondo antico de la Università Roma Tre bajo la tutela del catedrático de Historia Antigua Leandro Polverini y la segunda en el Consejo

Superior de Investigaciones Científicas de Roma bajo la tutela de su director Ricardo Olmos Romera. Ambas estancias me permitieron acceder a prestigiosas bibliotecas internacionales, como las del Instituto Archeologico Germanico di Roma o l'École Française de Roma, que cuentan con importantes fondos bibliográficos sobre el mundo antiguo. No me gustaría pasar por alto la calidad profesional y humana de la gran cantidad de becarios de investigación que me he ido encontrado en estas estancias, recordando especialmente los momentos vividos con Maricruz, Cándido, Isa, José Carlos, Antón, Pau, Jesús y tantos otros.

Por supuesto, este trabajo no hubiese sido una realidad sin el apoyo y el esfuerzo de toda mi familia y mis amigos, y en especial el tuyo, Carmen, pues tú siempre has estado conmigo trabajando codo con codo en los momentos más difíciles, pese a que no podía dedicarte todo el tiempo que tú mereces. A cada uno de vosotros, por la paciencia que habéis tenido y el ánimo que me habéis dado, os corresponde una pequeña parte de esta tesis.

Finalmente, quisiera dar un agradecimiento muy especial a mis directores de tesis, el Prof. Cristóbal González Román, catedrático y director del Departamento de Historia Antigua, y al Prof. Ángel Padilla Arroba, por compartir conmigo vuestras inmensas virtudes profesionales y humanas, pues una gran parte del éxito de esta investigación se debe a vuestros consejos y asesoramiento.

A todos ellos, mi más profundo y sincero agradecimiento...

Introducción

En el año 218 a. C. desembarcaron los romanos en la península Ibérica con el propósito inicial de cortar las líneas de abastecimiento cartaginesas a Aníbal, que se encontraba en Italia logrando sus primeras victorias, y de ayudar a los indígenas a expulsar a los cartagineses de la Península, su principal centro económico y humano. Precisamente esta abundancia de recursos con la que contaba la península Ibérica, especialmente de minerales y riquezas agropecuarias, provocará que el senado romano, una vez terminada la Segunda Guerra Púnica, decida consolidar sus posiciones en estos territorios. Para ello se inicia un proceso de conquista y anexión que durará, como consecuencia de una fuerte resistencia de pueblos del interior y de una mala administración de algunos gobernadores romanos, casi dos siglos. Durante este periodo en *Hispania*, nombre con el que los romanos denominaban los territorios que controlaban en la península Ibérica, se produjo un proceso de implantación de la cultura romana conocido como romanización. Un agente que mide el grado de romanización en *Hispania* será el uso y circulación de moneda, y en este sentido, ya desde los momentos iniciales de la conquista observamos cómo muchas ciudades peninsulares comienzan a emitir su propia moneda y a usar la romano-republicana. Durante el periodo republicano más de doscientas ciudades hispanas van a emitir moneda, al principio muchas de ellas con escritura, tipología y metrología propias de los hábitos culturales de la ciudad, aunque ya al final acabarán imponiéndose la escritura latina y los emblemas metropolitanos. Como podremos ver a lo largo de esta tesis doctoral, durante el periodo republicano en la península Ibérica existió una importante circulación monetaria, tanto de piezas de origen hispano como de monedas foráneas. Esta presencia de ejemplares es especialmente significativa en el sur peninsular, zona con un alto nivel de urbanización y romanización desde los momentos iniciales de la conquista romana.

El objetivo de este trabajo es analizar un importante volumen de monedas recogido a lo largo de los años mediante excavaciones y hallazgos casuales en el territorio que habría ocupado la provincia romana *Ulterior* y que se encuentra documentado en diferentes publicaciones de carácter científico. Este estudio no intenta ser de ningún modo definitivo, pues podrá ser ampliado conforme se vayan documentando nuevos hallazgos y contemos con nuevas aportaciones a los estudios de circulación. No obstante, este trabajo se asienta ya sobre una importante base documental, que asciende a más de cincuenta y tres mil piezas, recogida a lo largo de varios años de investigación en importantes bibliotecas y museos europeos, en los que se ha consultado gran cantidad de bibliografía especializada.

A lo largo del estudio vamos a analizar la circulación monetaria en la *Ulterior* a través de diferentes apartados en los que clasificamos las piezas en base a su origen. Por un lado, contamos con piezas procedentes de cecas de la

Ulterior, entre las que encontramos aquellas de origen fenicio-púnico, libiofenicio, ibérico meridional y latino; y por otro, con monetario foráneo, entre el que encontramos piezas procedentes de la *Citerior*, romanas, griegas y norteafricanas.

A partir de este estudio podremos concluir que en la *Ulterior* existió una importante circulación monetaria, sobre todo de piezas romanas y de monedas procedentes de cecas locales. Además, podemos establecer una relación entre circulación monetaria y grado de romanización y recursos económicos con los que cuente una zona concreta. De este modo, cuanto más urbanizada sea una zona y mayores riquezas posea, mayor presencia de ejemplares encontraremos en ella. Por tanto, los territorios que cuenten con riquezas mineras, fértiles valles fluviales, importantes puertos costeros o principales vías de comunicación serán los que tendrán una mayor circulación monetaria.

CAPÍTULO 1:

Estudio del contexto

1. *Estudio del contexto*

Antes de comenzar a realizar el estudio de la circulación monetaria en el sur peninsular durante el período romano-republicano, nos gustaría precisar algunas cuestiones contextuales. Así, en primer lugar estableceremos los límites geográficos en los que se circunscribe el estudio; en segundo lugar aportaremos una delimitación cronológica; en tercer lugar estableceremos el contexto histórico de la época que se analiza y en cuarto y último lugar abordaremos el contexto monetario que surge en la península Ibérica en este período. Estas nociones básicas son muy necesarias para el acercamiento a este tema, ya que sin ellas resultaría muy difícil entender el proceso de la circulación monetaria.

1.1. *Contexto geográfico*

El primer problema que debemos solventar es el de delimitar la zona en la que se centra nuestro estudio, y aunque ya en el propio título de este trabajo establecemos que la zona de estudio será el sur peninsular, este es un área geográfica con unos límites poco precisos. Por ello, vemos más conveniente utilizar delimitaciones vigentes durante el periodo analizado, y, consecuentemente, basarnos en la delimitación administrativa que dieron los romanos a *Hispania*. Durante el periodo republicano los romanos dividieron la Península en dos provincias: por un lado tenemos la Provincia *Hispania Citerior*, que es la más próxima a *Roma* y que correspondería en su inicio al noreste de la Península, y por otro lado tenemos la Provincia *Hispania Ulterior*, la más alejada, que correspondería principalmente al sur peninsular y que al inicio de la conquista estaría formada, básicamente, por la costa mediterránea y el valle del Guadalquivir. Consecuentemente, al estudiar la circulación monetaria en la provincia *Ulterior*, en vez de en la zona sur peninsular en general, los datos extraídos de este estudio serán más significativos, pues se insertan en un contexto que de por sí tendría una entidad administrativa propia durante el periodo republicano.

En los casos en los que no sea posible la adscripción a una de estas demarcaciones -más concretamente a la *Ulterior*, que es a la que dedicamos el estudio- o en los casos en los que con ello se pueda facilitar el análisis y la comprensión, nos basaremos en criterios territoriales actuales.

Para el estudio de la provincia *Ulterior* existen numerosos trabajos que afrontan sus límites y evolución a lo largo del periodo republicano, destacando por su interés las obras de Albertini y González Román¹. Aunque el tema de los límites y evolución de la *Ulterior* queda fuera de los objetivos de este trabajo, sí

¹ Cf. E. ALBERTINI (1923), pp. 9-10; C. GONZÁLEZ ROMÁN (1981), pp. 59-65.

nos gustaría describirlos someramente, para así concretar el territorio objeto de estudio.

Teniendo claro que los límites meridional y occidental de la *Ulterior* se encuentran impuestos por la costa mediterránea y atlántica, el límite con la *Citerior* se situaría, comenzando por el este, en el río Almanzora (Almería), continuando por la Sierra de Baza y el Guadiana Menor hasta llegar al asentamiento de *Castulo*. A partir de aquí avanza por la parte oriental de Sierra Morena hasta Almadén y, bordeando lo que hoy serían los límites entre Badajoz y Ciudad Real, hasta el embalse de Cíjara en el Guadiana. Continúa hacia el norte bordeando la Sierra de Altamira hasta el Tajo, a la altura más o menos del embalse de Valdecañas, y hacia el norte hasta llegar al Pico Almanzor, dentro de la Sierra de Gredos, en el Sistema Central. Finalmente, bordea el río Tormes, afluente del Duero, que será el límite septentrional hasta el Océano Atlántico. Estos límites están fijados *grosso modo* durante el periodo de máxima expansión de la provincia, guiándonos por diferentes fuentes y utilizando en la medida de lo posible condicionantes geográficos. Ya en la antigüedad estos límites eran imprecisos y dependían de la época en la que nos encontráramos, pues estaban basados en la dominación efectiva del territorio. También tenemos que tener en cuenta que a veces la moneda que circulaba en la *Ulterior* llegaba hasta asentamientos situados fuera de su territorio, lo que dificulta aún más su concreción.



Mapa 1: Límites de la provincia *Ulterior* en su período de máxima expansión

Teniendo en cuenta estos límites geográficos, pasaremos a describir las características físicas del territorio que queda dentro de ellos. El primer factor a considerar es la enorme extensión de costa existente, que provee de importantes recursos (pescado y sal, que propician en época republicana una cada vez más relevante industria del salazón) y que supone una estupenda vía de comunicación. El segundo factor va ser la gran cantidad de cuencas fluviales que existen en este territorio (Almanzora, Guadiana Menor, Genil, Guadalquivir, Guadiana, Tajo, Duero, etc.), que van a contribuir a que haya tierras muy fértiles y suponen importantes vías de comunicación hacia el interior. Como tercer y último factor tenemos que destacar las extensas zonas montañosas (fundamentalmente Sierra Morena y Riotinto), muy ricas en minerales y metales, objeto de abundante demanda en la antigüedad. Esto favoreció la industria de extracción y con ello la circulación de moneda en estas zonas.

Entre los pueblos antiguos que se incluyen dentro de este territorio contamos con los bastetanos, turdetanos, túrdulos, célticos, lusitanos y parte de los oretanos y vettones, que ocuparían lo que hoy sería Andalucía, Extremadura, Portugal hasta el Duero, parte de Ciudad Real, en Castilla-La Mancha, y parte de Ávila y Salamanca, en Castilla y León.

1.2. Contexto temporal

El periodo cronológico que abarca este estudio corresponde a los años que van desde la conquista y anexión de *Hispania* a la órbita del mundo romano hasta la reforma monetaria realizada en tiempos de Augusto, es decir, que comprende los años en los que *Hispania* está integrada dentro del sistema político romano-republicano. En cuanto al límite cronológico superior, aunque el establecimiento de la Provincia *Hispania Ulterior* se hizo efectivo con la división administrativa llevada a cabo en 197 a. C., las primeras emisiones hispánicas (a excepción de las gaditanas) y el primer numerario romano circulan por *Hispania* a partir del desembarco de Cneo Cornelio Escipión en *Ampurias* en 218 a. C., fecha que tomaremos como inicio para el estudio de la circulación monetaria en el sur peninsular. Quedan fuera, por tanto, las emisiones cartaginesas, tanto las que se realizan con anterioridad, como también las acuñadas durante la Segunda Guerra Púnica. En cambio, sí estudiaremos las primeras emisiones de *Gadir*, que podrían ser anteriores al 237 a. C., ya que forman un todo con la amonedación de esta ceca durante la época republicana.

En cuanto a la fecha final de estudio, la situamos en tiempos de Augusto, con la reestructuración del Imperio a partir del año 27 a. C. Esta reestructuración implica una reforma del sistema monetario, lo que implica a su vez el cierre de la casi totalidad de las cecas hispanas republicanas de la *Ulterior*, continuando sólo las emisiones de algunas como *Gadir*, *Abdera* o *Corduba*, que ahora cambia su nombre por el de *Colonia Patricia*. Con esta reforma también surgen algunas cecas nuevas, como las de las colonias de nueva creación *Romula*, *Traducta*,

Acci, Emerita, Pax Iulia y Eborac o la del municipio de *Italica*, con emisiones ya imperiales, denominadas hispanorromanas, que van a quedar fuera del estudio por poseer características diferentes a todo lo visto durante el periodo republicano.

1.3. Contexto histórico

El territorio que ocupa la *Ulterior* se vio poblado desde muy antiguo por gran cantidad de pueblos². Ya desde época prehistórica se documentan importantes asentamientos, pero es durante la Edad de los Metales cuando se desarrollan en esta zona grandes culturas como la de Los Millares o la de El Argar, con poblados fortificados y una organización social más o menos compleja. Sin embargo, esta zona adquirirá mayor importancia aún durante el primer milenio a. C., cuando encontramos la presencia de pueblos colonizadores como griegos y fenicios, que desembarcan en las costas mediterráneas y establecen aquí sus colonias o factorías, entre las destacan algunas como *Gadir, Malaka, Sks* o *Baria*. Estas factorías van a ser focos económicos y comerciales con Oriente y van a provocar por ello que las sociedades indígenas con las que conviven evolucionen económica, política, social y culturalmente³. Entre los pueblos indígenas que habitan este territorio tenemos, en primer lugar, en la parte oeste la cultura de Tartessos, mientras que, posteriormente, en la zona sur se asentará la cultura ibérica. De Tartessos tenemos poca información y siempre desde fuentes literarias griegas o fenicias, por lo que tan sólo conocemos algo de sus reyes, de su comercio con Oriente (griegos, fenicios, Salomón) y de su economía, basada en la agricultura, la ganadería, la pesca y, sobre todo, las explotaciones mineras⁴. De éstas se extraía gran cantidad de metal con el que se comerciaba con otros pueblos y se elaboraban objetos de orfebrería, de los cuales hemos hallado algunos en los Tesoros del Carambolo o La Aliseda. Sin embargo, son muchos aún los aspectos desconocidos acerca de esta cultura, como su origen (indoeuropeo u oriental), sus ciudades (dónde estaba su capital, si es que realmente la tuvo) o su escritura (se conocen algunas inscripciones pero no sabemos transcribirlas y existe un testimonio de Estrabón sobre unas supuestas leyes pero no han sido encontradas).

En cuanto a los Iberos⁵, de ellos conocemos más, tanto por fuentes greco-romanas como por algunos testimonios de su escritura, caso de las monedas en escritura ibérica meridional, como las acuñadas en *Castulo* hasta el siglo I a. C. Sabemos que constituían un conjunto de pueblos establecidos desde el sur de *Hispania*, bordeando la costa mediterránea, hasta llegar al sur de Francia. En la zona de la *Ulterior* habitan pueblos como los Bastetanos, Oretanos, Turdetanos, etc. En cuanto a su cultura, es cierto que en ellos se aprecian influencias tanto

² Cf. M. TUÑÓN DE LARA, M. TARRADELL y J. MANGAS (1983) (PCHR).

³ Cf. M. E. AUBET SEMMLER (1994); J. R. CORZO (1994); J. L. LÓPEZ CASTRO (1995).

⁴ Cf. M. TUÑÓN DE LARA, M. TARRADELL y J. MANGAS (1983), pp. 125-132; J. ALVAR EZQUERRA (1995), pp. 28-45.

⁵ Cf. J. ALVAR EZQUERRA (1995), pp. 108-125; J. SANTOS YANGUAS (1999), pp. 31-105.

autóctonas –Tartessos- como externas -griegas o fenicio-cartaginesas-. Tenemos testimonios de su escritura tanto en inscripciones como en cerámicas y monedas y, aunque se puede leer, en su mayor parte resulta incomprensible, puesto que no hay correspondencias con otras lenguas conocidas.

La forma de asentamiento ibero más importante será el *oppidum*, un tipo de ciudad de extensión variable, construida en cerros altos y rodeada de muralla, cuya población no era muy numerosa, aunque sí importante. Los ciudadanos vivían en casas de plantas rectangulares y construidas en adobe. La sociedad ibero está fuertemente jerarquizada y estratificada. Por orden de importancia tenemos, primero, las élites, nobles y guerreros, que era el grupo social más importante y el que ejercía el control político. Las actividades bélicas entre los iberos tenían una gran trascendencia, pues en muchas ocasiones constituían su forma de vida; de hecho, este pueblo obtuvo merecida fama por la ferocidad mostrada en determinados momentos, llegando, incluso sus hombres a ser reclutados para formar parte de las tropas auxiliares romanas. En el armamento ibérico destaca el uso de corazas, escudos, cascos, espadas (como el *gladius* o la *falcata*), lanzas u hondas. Por otra parte, aunque se desconocen muchos aspectos relacionados con la religión ibero, sí tenemos datos que nos permiten pensar que se trataba de una religión politeísta. Sus sacerdotes eran los encargados del culto a los dioses iberos, y tenían santuarios en donde se depositaban pequeñas estatuillas y exvotos como ofrenda a alguna divinidad. También se sabe que adoraban a toros, lobos, etc., ya fuese como dioses, por encarnar diversas fuerzas y valores o por su estrecha vinculación con el mundo mortal. Por tanto, y por analogía con otras sociedades similares, cabe pensar en una especie de casta sacerdotal que debía ocupar un lugar preeminente desde el punto de vista social. En cuanto a sus enterramientos, los iberos practicaban la incineración, y en muchos casos depositaban las cenizas en urnas que, a su vez, metían en esculturas (Dama de Baza). Otro de los sectores que se pueden documentar es el de los artesanos, que eran los encargados de producir la cerámica, trabajar el metal y realizar las armas y vestimentas, entre otras actividades. Y, por último, encontraríamos al pueblo llano, que era la mayoría de la población y que se dedicaba a la agricultura, la ganadería y la pesca, base económica de la sociedad, pero también a la explotación de minerales, actividad que atraía el interés de los pueblos colonizadores.

En el s. III a. C. los cartagineses, herederos de las factorías fenicias en el sur peninsular, inician un proyecto imperialista en la península Ibérica⁶, sobre todo tras su derrota a manos de *Roma* en la Primera Guerra Púnica, en la que pierden su hegemonía en el Mediterráneo Central (Sicilia y Cerdeña). En el año 237 a. C. la familia Barca desembarca en *Gadir* y Amílcar conquista todo el sur y sureste peninsular. Esta política expansionista será continuada por su yerno Asdrúbal, que fundará *Carthago Nova*. Pero será Aníbal quien se decida en 219 a. C. a atacar a *Roma* en su propio territorio, teniendo la península Ibérica como base de sus operaciones. La chispa con la que se inició la Segunda Guerra Púnica fue el sitio de la ciudad de *Sagunto*, a partir del cual se desencadenan las

⁶ Cf. J. L. LÓPEZ CASTRO (1995), pp. 73-97.

operaciones militares. La Segunda Guerra Púnica tendrá lugar entre 218 y 201 a. C. y concluirá con el triunfo romano, la expulsión de los cartagineses de la Península y la reducción de sus posesiones al norte de África. Desde la óptica de *Roma*, lo que se inició como una invasión estratégica para cortar las líneas de abastecimiento cartaginesas con el desembarco de Cneo Cornelio Escipión en *Ampurias* en 218 a. C., pronto pasó a ser un proceso de invasión y conquista. *Roma*, que había visto la importancia estratégica y, sobre todo, los abundantes recursos existentes, decide consolidar sus posiciones para, posteriormente, iniciar el proceso de conquista y anexión. El proceso no finalizará completamente hasta casi dos siglos después, pero lenta e inexorablemente, con mayor o menor resistencia por parte de los pueblos hispánicos, *Roma* irá consiguiendo sus propósitos.

Una vez bajo el poder de *Roma*, la península Ibérica recibirá el nombre de *Hispania* y, aunque estuvo bajo su control durante siete siglos, en este estudio sólo nos vamos a centrar en el período republicano⁷. La historia de la *Hispania* del periodo romano-republicano se caracteriza por dos grandes conjuntos de acontecimientos: por un lado, la paulatina anexión por *Roma* de la totalidad de la Península; por otro, la progresiva aculturación -en mayor o menor medida- de los territorios que van siendo conquistados y su evolución hacia formas y modos de vida eminentemente romanos, en el proceso conocido como “romanización”.

La conquista de *Hispania* va a tener diferentes fases. La primera de ellas se desarrolla dentro de la Segunda Guerra Púnica, en la que *Roma* se apropia de amplios territorios hispanos que van desde el valle del Ebro, siguiendo la costa, hasta el valle del Guadalquivir. Una vez que culmina el conflicto con la rendición de *Gadir* en 206 a. C., se produce un proceso de consolidación de los dominios romanos, dentro del cual se contextualiza la división de *Hispania* en dos provincias, la *Citerior* y la *Ulterior*, en 197 a. C. La separación entre ambas se fijó en el río Almanzora, y al frente de cada una ellas había un pretor, que tenía mando militar, pero que también se encargaba de los impuestos y de la administración judicial. Conforme avanza la conquista, los nuevos territorios anexionados van a incorporarse a una de estas provincias. En los años posteriores a esta división surgieron varias revueltas de indígenas, fundamentalmente por los constantes abusos de los generales romanos a la población hispana, que fueron sofocadas por *Roma* con mano dura.

La segunda fase de conquista se desarrolla durante las guerras celtibéricas (154-133 a. C.) y lusitanas (154-137 a. C.)⁸. Mientras que para los indígenas estos conflictos fueron vistos como una lucha para defender una “patria” común y liberarse del poder de *Roma*, para los romanos consistió, por una parte, en la represión de algunos grupos indígenas que se dedicaban al saqueo de territorios controlados por *Roma* y, por otra, en una ampliación de sus dominios, que tenía como finalidad eliminar cualquier tipo de foco de

⁷ Cf. C. GONZÁLEZ ROMÁN (1981); M. TUÑÓN DE LARA, M. TARRADELL y J. MANGAS (1983), pp. 199-286; A. MONTENEGRO DUQUE, J. M. BLÁZQUEZ MARTÍNEZ y J. M. SOLANA SAINZ (1986), pp. 39-269; J. MANGAS MANJARRES (1995); J. M. BLÁZQUEZ MARTÍNEZ (1996), pp. 28-139; C. GONZÁLEZ ROMÁN (2002), pp. 13-166.

⁸ Cf. M. PASTOR MUÑOZ (2004a), pp. 25-198.

resistencia. Después de la caída de *Numancia* en 133 a. C. hubo cien años en los que las fronteras se consolidaron, quedando sólo por tomar la zona de los galaicos, astures y cántabros.

Durante el siglo I a. C. en *Roma* se agudizan algunas de las contradicciones que habían comenzado a manifestarse años atrás. La situación de tensión social y política se reflejará en enfrentamientos concretos, cuyos protagonistas principales serán algunos de los políticos más representativos de los dos sectores de la aristocracia romana dominante, *optimates* y *populares*. *Hispania*, en cuanto que parte integrante del mundo romano, no fue ajena a estas disputas políticas y militares. La primera de las guerras civiles se produjo en el contexto del enfrentamiento entre Mario y Sila⁹, que se saldó con el triunfo de este último. En este contexto encontramos a Quinto Sertorio¹⁰, gobernador elegido por Mario para encargarse del gobierno de la *Citerior*, pero que, ante el triunfo de Sila, fue declarado proscrito. Así, durante diez años, Sertorio, con el apoyo de la población indígena, luchó contra las tropas romanas enviadas por Sila para derrotarle, algo que al final se consiguió tras mandar *Roma* a Pompeyo y Sertorio ser traicionado. La segunda guerra que se desarrolla en territorio hispano es el enfrentamiento entre Pompeyo y Julio César¹¹. César, en un intento de aislar a Pompeyo de Occidente mientras que estaba refugiado en Grecia, invade *Hispania* enfrentándose a las tropas pompeyanas en *Ilerda* y *Munda*, lo que le dará la llave para ser elegido cónsul en *Roma*.

Por último, tenemos la tercera fase, protagonizada por las Guerras contra Cántabros y Astures, que fueron llevadas a cabo por el mismo Augusto entre los años 29 y 19 a. C. Tras ellas se culmina la conquista de la totalidad de *Hispania*. Los motivos que pueden explicar esta conquista hay que buscarlos en la riqueza minera de la zona y en el deseo de Augusto de tener unas fronteras naturales.

Quizás, desde el punto de vista que más nos interesa para el presente trabajo, lo más importante de toda esta serie de acontecimientos que se desarrollan desde finales del siglo III a. C. sea el hecho de la presencia continua de importantes contingentes, militares y civiles, de elementos romanos e itálicos, que permitieron que hacia la Península afluyera, entre otras cosas, gran cantidad de moneda.

El segundo punto que vamos a tratar es el de la “Romanización”. Este concepto se entiende como el proceso por el cual los distintos pueblos de la península Ibérica asimilaron las estructuras políticas, sociales, económicas, culturales e ideológicas romanas. En este sentido, el propio T. Mommsen escribió: “*Son muchos los campos en que poseemos testimonios de que la civilización romana penetró en Hispania antes y con mayor fuerza que en ninguna otra provincia del Imperio [...] si en algún sitio se había preparado por la República el terreno para la obra histórico-universal del Imperio, la romanización de Occidente, era precisamente en Hispania [...]. En ninguna provincia se fomentó la romanización de arriba a abajo tan enérgicamente como*

⁹ Cf. J. F. RODRÍGUEZ NEILA (1990).

¹⁰ Cf. F. GARCÍA MORÁ (1991).

¹¹ Cf. C. GONZÁLEZ ROMÁN (1990).

*aquí. Una parte de la Península, por lo menos, asimiló rápidamente los usos y la civilización romanos, y hasta se latinizó antes que las demás provincias transmarítimas*¹². A lo expresado por Mommsen se podría añadir que una de las principales zonas en las que penetró con más fuerza esta tendencia fue la Provincia *Hispania Ulterior*, debido fundamentalmente a la evolución política, social y urbanística de la zona. En este sentido, la romanización no puede ser considerada como un fenómeno uniforme no homogéneo, sino como un proceso dialéctico que hace que existan diferencias en el grado de asimilación de los elementos romanos entre distintas regiones. La romanización comenzó por signos exteriores individuales, como vivir a la manera de los romanos y olvidar el idioma propio; a ello siguió la obtención del derecho y la condición ciudadana, pues la plenitud de la romanización implicaba la posesión del *status* jurídico romano¹³. Esto puede verse en la obra de Estrabón cuando dice: “*Los turdetanos, sobre todo los que viven en las riberas del Guadalquivir, han adquirido enteramente la manera de vivir de los romanos, hasta olvidar su idioma propio; además, la mayoría de ellos se han hecho latinos y han tomado colonos romanos*”¹⁴.

Entre los agentes de la romanización encontramos la presencia continuada de soldados romanos y el alistamiento de indígenas en las tropas auxiliares, la colonización romana de ricos territorios (uno de los más importantes es el valle del Guadalquivir), el establecimiento de colonias y municipios, la concesión de ciudadanía, la creación de una red viaria, el uso del latín como lengua oficial y las relaciones comerciales entre indígenas y romanos. Éste último punto ayudará al uso y circulación monetaria.

Veamos ahora brevemente algunos apartados de la *Hispania* Romana:

1.- Organización y gobierno provinciales.

Como hemos dicho anteriormente, en el 197 los territorios de *Hispania* quedan divididos en dos provincias: La *Hispania Citerior* y la *Hispania Ulterior*, cada una de ellas gobernada por un pretor, que tenía tanto poderes militares, como también relacionados con el cobro de impuestos y la administración de justicia. Mientras dura la conquista, los nuevos territorios anexionados se incorporarán a estas provincias. Aunque existen otras divisiones en época imperial, para este estudio sólo nos centraremos en la de época republicana.

Así pues, la administración romana, desde el mismo momento de la llegada a la Península, procedió a organizar las ciudades indígenas según el modelo romano, tal y como había hecho con anterioridad en la propia península Itálica. Las ciudades de *Hispania* tuvieron distinto tratamiento en función de diversos factores. Roma otorgará un estatuto jurídico a cada ciudad o grupo gentilicio, según el grado de resistencia que opuso, resultando la división de las

¹² Cf. T. MOMMSEN (1945), pp. 114 y 118.

¹³ Cf. J. M. BLÁZQUEZ MARTÍNEZ (1986), p. 20.

¹⁴ STR. III, 2, 15.

ciudades en: estipendiarias (sus ciudadanos, aunque libres, están obligados al pago de un tributo anual por haber sido sometidos por las armas), federadas (están exentas del pago de impuestos y mantendrán su sistema político a merced a un pacto, *foedus*, con *Roma*) y libres- inmunes (concesión unilateral del senado que puede ser revocada). Entre las ciudades privilegiadas encontramos las colonias (ciudades fundadas por *Roma*, organizadas administrativamente al modo romano y formadas por ciudadanos romanos o latinos a los que se entrega un lote de tierra) y los municipios (comunidades indígena a las que *Roma* otorga el derecho de ciudadanía, bien latino o bien romano). Conocemos la organización ciudadana gracias a las leyes conservadas de *Urso*, *Malaca* e *Irni*. Cada ciudad tenía un Senado o Consejo de decuriones y una Asamblea popular formada por los habitantes con derecho de ciudadanía. El poder ejecutivo estaba en manos de dos magistrados (*duumviri*) elegidos anualmente.

2.- Economía.

Las bases de la economía de *Hispania* son la agricultura, la ganadería y la minería, teniendo en cuenta que toda la actividad económica tenía como objetivo las necesidades de *Roma*, y que ésta deseaba obtener el máximo rendimiento económico con el menor coste posible. La *Ulterior* era la región más rica según todos los autores antiguos, que alababan su producción agrícola (trigo, olivo, vid, hortalizas, frutas, etc.) y ganadera (bovino, vacuno y caballar). Con el dominio romano se aceleró la ruptura de los vínculos comunitarios prerromanos y se extendió la propiedad privada. La pesca también tuvo una gran importancia, gracias al florecimiento de la industria de salazones. Por último, las explotaciones mineras fueron muy abundantes, sobre todo en las zonas de Sierra Morena y Riotinto, de las que se extraía fundamentalmente plata y plomo. Esta última actividad estaba en manos del Estado, aunque en ocasiones era gestionada directamente por sociedades de *publicani*. En cuanto al comercio, se centró fundamentalmente en la exportación de productos agrícolas (aceite, vino, salazones, *garum*, etc.) y de metales a *Roma* y a otras provincias. El comercio se realizaba a través de puertos como *Gadir*, *Malaka* o *Sks*, aunque con el florecimiento de las vías romanas también comenzó a funcionar el comercio interior.

3.-Sociedad.

Disponemos de escasos documentos epigráficos para el conocimiento de la sociedad republicana hispánica, aunque éste se apoya también en las fuentes literarias y el estudio numismático. Desde los inicios de la conquista romana la población podía estar diferenciada en ciudadanos romanos, ciudadanos latinos, peregrinos, libertos o esclavos, teniendo cada uno de estos grupos un estatuto jurídico distinto. Los únicos que tenían privilegios sociales y políticos eran los ciudadanos romanos y latinos, que podían ser propietarios, casarse o realizar operaciones comerciales. Los romanos, además, estaban inscritos en tribus, tenían plenos derechos políticos que podían ejercer en las asambleas locales o participando en la carrera política y constituían mayoritariamente los cuadros de

las legiones. Las restantes clases sociales no eran privilegiadas, ya que no contaban con derechos políticos, pero en ellas habría que diferenciar entre los libres o peregrinos y los libertos y esclavos. El grupo de los libres o la plebe, formado en su mayoría por población indígena, aunque no tenía derechos políticos, sí poseía derechos civiles, y algunos de sus miembros podía formar parte de la asamblea local¹⁵. Por otra parte tenemos a los libertos y esclavos, que estaban sometidos a la autoridad del *pater familias* y que fueron empleados en los trabajos más duros de la agricultura y la minería.

4.- Religión y cultura.

Cuando los romanos llegaron a la Península, se encontraron con comunidades que tenían panteones diversos (griego, fenicio e indígena), y ya desde los inicios *Roma* intentó un proceso de sincretismo y asimilación religiosa entre los dioses romanos y los locales. En la numismática se puede ver cómo las cecas hispánicas representan cada vez más a dioses romanos (Júpiter, Apolo, Mercurio, Hércules, Vulcano, etc.) en sus monedas. La difusión de la religión romana estuvo muy vinculada a la expansión de los derechos de ciudadanía romana o latina. Sin embargo, la mayor parte de las ciudades estipendiarias siguieron venerando a sus dioses tradicionales¹⁶.

En cuanto a la cultura, sabemos que los miembros de las oligarquías locales disponían de pedagogos que instruían a sus hijos en lengua y cultura romanas. El latín fue pronto de uso corriente, como demuestran algunas inscripciones con rasgos arcaicos. En el 74 a. C. había ya poetas cordobeses y durante la época de las guerras civiles se hablaba latín en varias ciudades. Estrabón (III, 2, 15), a finales de la República, nos dice que los turdetanos hablaban ya únicamente latín. La política de implantación del latín como lengua oficial queda patente con la desaparición de las leyendas bilingües en las monedas tras el año 45 a. C.¹⁷.

1.4. Contexto histórico monetario

La península Ibérica será uno de los escenarios más complejos e importantes dentro de la historia monetaria antigua, como nos muestra la abundante producción escrita¹⁸. Los primeros testimonios de uso monetario en la Península datan del siglo VI a. C. y aparecen vinculados a un área muy

¹⁵ Cf. A. MONTENEGRO DUQUE, J. M. BLÁZQUEZ MARTÍNEZ y J. M. SOLANA SAINZ (1986), pp. 211-238.

¹⁶ Cf. J. MANGAS MANJARRES (1995), pp. 130-141.

¹⁷ Cf. J. M. BLÁZQUEZ MARTÍNEZ (1986), p. 105.

¹⁸ Cf. A. DELGADO (1873); A. VIVES Y ESCUDERO (1926); O. GIL FARRÉS (1966); A. M. GUADÁN (1980); L. VILLARONGA I GARRIGA (1987); L. VILLALONGA I GARRIGA (1994); C. ALFARO ASINS, A. ARÉVALO GONZÁLEZ, M. CAMPO DIAZ, F. CHAVES TRISTÁN, A. DOMÍNGUEZ ARRANZ y P. P. RIPOLLÈS ALEGRE (1997); M. P. GARCÍA-BELLIDO y C. BLÁZQUEZ CERRATO (2001).

restringida, como son las zonas de influencia de los colonos griegos. No será hasta los siglos V y IV a. C. cuando se produzcan las primeras acuñaciones hispánicas de las colonias griegas de *Emporion* y *Rhode*, que sólo emitirán pequeñas fracciones, con una circulación limitada a la costa catalana.

Hasta la llegada de los cartagineses y el desarrollo de la Segunda Guerra Púnica no comenzará a circular y a usarse una gran cantidad de moneda en la península Ibérica. En primer lugar, *Emporion*, que comienza a emitir más numerario para el abastecimiento del ejército romano; en segundo lugar, comenzarán a funcionar nuevas cecas hispánicas, especialmente aquellas que están bajo la órbita púnica; y en tercer lugar, aunque en un principio *Roma* y *Cartago* apenas mandaron moneda para el mantenimiento de las tropas, sus ejércitos emitieron aquí moneda oficial (por ejemplo la moneda cartaginesa se emitía en la ceca de *Carthago Nova*). Por tanto, en este momento encontramos monedas cartaginesas y romanas, pero también monedas acuñadas por los antiguos asentamientos fenicios de *Gadir*, *Ebusus*, *Malaka*, *Sks* y *Abdera* y por las nuevas cecas indígenas de los cesetanos, laietanos e ilergetes, que emiten moneda a imitación de la ampuritana.

Con la incorporación de *Hispania* al mundo romano comienza a surgir gran cantidad de cecas y hasta el final de la guerra sertoriana se abrirán más de 200, que tienen su origen tanto en ciudades de tradición fenicio-púnica como ibéricas o latinas. En un principio la escritura utilizada en las monedas va a ser la propia que se hablaba en la ciudad de origen, ya que *Roma*, normalmente, da libertad a las ciudades en sus primeras emisiones. Así, tendremos monedas con escritura griega, fenicia, púnica o ibérica, aunque muchas ciudades, pese a emitir desde los primeros momentos, siempre lo hicieron en latín. En cuanto a la tipología y metrología, también hubo cierta permisividad, especialmente en la moneda de bronce, por lo que poseemos una enorme riqueza tipológica y una coexistencia de diferentes patrones metrológicos. Una de las pocas imposiciones de *Roma* es que las cecas de la *Uterior* no pudieran emitir moneda de plata pese a tener ricas zonas mineras, algo que sí pudo hacerse en la *Citerior*. El motivo de esta diferencia no está demasiado claro. Posiblemente, como se ha sugerido recientemente, la razón haya que buscarla en el hecho de que las minas de plata de la *Uterior* eran explotadas por sociedades que pagaban a *Roma* en este metal, por lo que *Roma* sólo permitirá el uso del bronce para los intercambios internos; en cambio, en la *Citerior* no había importantes minas para la explotación por parte de las sociedades, por lo que *Roma* permite la emisión de moneda de plata que se utilizaría para el pago de los impuestos¹⁹.

Con el final de la guerra sertoriana, *Roma* decide limitar y unificar las emisiones hispánicas, por lo que deja de emitirse el denario ibérico, las escrituras indígenas desaparecen en favor de la latina y la tipología y metrología cada vez se adaptan más al patrón romano. Por todas estas limitaciones muchas cecas dejarán de emitir y sólo perdurarán aquellas que tenían mayores circuitos económicos.

¹⁹ Cf. M. P. GARCÍA-BELLIDO y C. BLÁZQUEZ CERRATO (2001), vol. I, p. 28.

Ya en época imperial, con la reforma monetaria impuesta por Augusto, la mayoría de cecas hispanas dejan de emitir moneda y sólo encontramos pocas ciudades que lo hagan, pues para poder acuñar moneda en este periodo debía pedirse un permiso al senado romano y éste sólo lo concedía a aquellas ciudades que poseían el estatuto de colonia o municipio (*Acci, Carteia, Romula, Italica, Colonia Patricia, Sagunto, Tarraco, Celsa, Osca...*). La característica principal de estas cecas es que ya utilizaban escritura, tipología y metrología propiamente romanas. El motivo por el que *Roma* mantuvo durante un tiempo estas emisiones no está del todo claro y quizás se deba a la necesidad de proveer de “moneda de cambio” a los ejércitos asentados en *Hispania*. El cierre de los talleres monetarios hispanos se sitúa a finales del reinado de Calígula, con quien ya se constata un descenso significativo en el número de cecas en funcionamiento.

CAPÍTULO 2:

Estudio de la circulación monetaria

2. Estudio de la circulación monetaria

2.1. La circulación monetaria

Para comenzar y antes de abordar dos cuestiones referentes a la circulación monetaria, como son los elementos con que contamos para su estudio y el porqué de su análisis, nos gustaría dar una definición básica del concepto de circulación monetaria. Por ella entendemos tanto el proceso de dispersión de moneda desde una ceca a diferentes zonas como el material circulante en zonas concretas en periodos determinados. El estudio de la circulación monetaria se sustenta en los hallazgos para, a través de su análisis, poder llegar a establecer el uso y función que la moneda pudo tener en un determinado territorio. Por lo que respecta a los hallazgos, éstos pueden ser de diferentes tipos²⁰:

1) Tesorillos o depósitos: son aquellos conjuntos de monedas que fueron ocultados voluntariamente por sus propietarios o bien perdidos formando un conjunto (por ejemplo el extravío de una bolsa con el dinero de un soldado o el hundimiento de un barco con cajas de moneda para el pago de un ejército) y que podemos estudiar actualmente tal y como quedaron en aquel momento, ya que no pudieron ser recuperados. La metodología de su estudio consiste en una ordenación cronológica y geográfica de las monedas encontradas. La información que puede aportar este tipo de hallazgos es muy valiosa, pero depende de si ha llegado a nosotros completo (tesorillo cerrado) o sólo en parte. Así, gracias al estudio de los tesoros podemos conocer momentos de inestabilidad política y social, la extensión e intensidad de ciertas campañas militares, las cronologías de algunas series monetarias o la justificación histórica de la circulación monetaria específica en ámbitos especiales como campamentos o zonas mineras, algo que ha sido estudiado por M. P. García-Bellido y C. Blázquez²¹.

2) Hallazgos en estratos de excavaciones arqueológicas: dentro de éstos tenemos las monedas que encontramos en contextos arqueológicos, ya sea formando parte de un tesorillo o como piezas perdidas. Si las encontramos como tesorillo, tienen las características de los hallazgos de tesoros, más los datos históricos que aporta la excavación, por lo que su interés es aún mayor. Por lo que respecta a las monedas perdidas, además de los datos arqueológicos habría que añadir los datos que aporta la moneda en sí, como la presencia de una ceca determinada y con ello los circuitos monetarios a los que pertenece el yacimiento

²⁰ Cf. F. MATEU Y LLOPIS (1952), pp. 9-17; M. P. GARCÍA-BELLIDO y C. BLÁZQUEZ CERRATO (2001), vol. I, pp. 117-124.

²¹ Cf. M. P. GARCÍA-BELLIDO y C. BLÁZQUEZ CERRATO (2001), vol. I, pp. 118; C. BLÁZQUEZ CERRATO (2002a); C. BLÁZQUEZ CERRATO (2002b), pp. 437-449.

o la población extranjera que circula por la zona. Si hay muchas monedas foráneas, esto indica que el yacimiento está en una vía de comunicación importante. También se observa la continuidad, la persistencia y la sucesión de dominios culturales o políticos. A este respecto es significativo el caso de *Pollentia* (Mallorca), donde se documenta profusamente la presencia del as uncial romano en estratos anteriores a la fecha de la conquista de la isla por Quinto Cecilio Baleárico (año 123 a. C), lo que corroboraría el texto de Lucio Floro referente a la piratería de los isleños contra el comercio romano. En cuanto a estas monedas, por lo general van a museos públicos, y se guardan todas juntas, ya que la estratigrafía de estos hallazgos es su mayor valor, y por esto deben conservarse íntegros.

3) Hallazgos esporádicos y monedas de museos de procedencia local: por lo que respecta a los hallazgos esporádicos, éstos están compuestos por las monedas que han ido apareciendo superficialmente en el campo o en zonas arqueológicas. Hasta hace no mucho a este tipo de hallazgo se le ha prestado muy poco valor, pues se creía que apenas aportaba información, algo que supone un error, ya que la presencia continua de monedas en una misma zona puede localizar un yacimiento o incluso una ceca de la que desconocemos su ubicación. Un ejemplo de esto lo podemos ver en cecas como *Tamusia*, de la que no tenemos más testimonios materiales que sus monedas, y que hoy podemos ubicar sólo gracias a la concentración de hallazgos esporádicos. Además, estas monedas también pueden establecernos áreas de dispersión monetaria, así como de circuitos económicos. Estos hallazgos nos proporcionan una información de primera mano sobre los valores más frecuentes en el uso cotidiano, aunque cuentan siempre con un margen de incertidumbre en lo que respecta a la fecha de su pérdida, que puede distar considerablemente de la de su acuñación. Uno de los problemas del estudio de estos hallazgos sueltos es que muchas veces están en colecciones particulares o bien fueron donados a museos. Así, en muchos museos provinciales podemos ver gran cantidad de monedas sueltas que en muchos casos provienen de zonas cercanas, aunque hay que tener en cuenta que en aquellas piezas de las que no contamos con su indicación de procedencia pueden haber sido adquiridas por los museos en otras zonas.

Por tanto, tenemos tres tipos de hallazgos que nos permiten hacer un estudio de la circulación monetaria. Pero aquí surge otra pregunta: ¿Qué datos podemos extraer de un estudio de circulación monetaria? Ya a lo largo de la exposición de los tipos de hallazgos hemos mencionado algunas informaciones que puede aportar cada hallazgo por sí mismo; pero hagamos un análisis de los datos que puede aportar el estudio de la circulación monetaria en general:

- Permite localizar ciudades o cecas de las que desconocíamos su ubicación, como por ejemplo en el caso de *Cunbaria*. La mayoría de hallazgos de esta pequeña ceca se ha producido en el área situada entre Lebrija y Las Cabezas de San Juan en Sevilla y, aunque se ha debatido mucho su ubicación en

el Cerro de las Vacas²², hoy parece segura su localización en Las Cabezas de San Juan, gracias a los estudios que evidencian una elevada concentración de moneda en esta localidad y sus cercanías²³.

- Permite establecer cronologías de las series monetales. Éstas pueden ser absolutas o relativas y se pueden extraer tanto en los hallazgos de tesorillos como en los producidos en excavaciones arqueológicas. En los tesorillos siempre aparecen conjuntos de monedas más o menos homogéneas, en donde hay una pieza de cierre (*post quem*), es decir, que el resto de monedas existentes en ese tesoro tiene una cronología anterior; esto es de enorme importancia para datar aquellas monedas hispánicas que aparecen junto a las romanas, ya que éstas últimas tienen una cronología más o menos establecida²⁴. Para los hallazgos monetarios que aparecen en las excavaciones, la cronología viene dada por el estrato, aunque en muchos casos sucede lo contrario y es la cronología de las monedas la que ayuda a datar el estrato.

- Permite constatar relaciones comerciales y establecer circuitos económicos. Sin embargo, hay que matizar que no es lo mismo que aparezca moneda de plata que de bronce, ya que la plata se utilizaba más para pagos comerciales. La plata tenía mucho más valor y era más codiciada, por lo que en la mayoría de los tesoros documentados su presencia es ampliamente mayoritaria, con escasa incidencia de la moneda de bronce. Pero incluso el hecho de que aparezcan monedas de plata tampoco indica necesariamente relaciones comerciales, ya que la plata por su valor se atesora con más facilidad. Así, los pagos comerciales solían efectuarse con moneda de plata, mientras el bronce, en cambio, se utilizaba más para los pagos internos en la propia ciudad que lo emitía y, a lo sumo, lo encontramos en un territorio más o menos próximo. Ejemplo de esto lo vemos en la circulación monetaria de *Gadir*, *Obulco* o *Castulo*.

- Permite establecer movimientos de población. La moneda en la antigüedad circuló más libremente, en tiempo y espacio, de lo que hoy podría hacer. No es extraño, por ejemplo, hallar una moneda de bronce de una ceca andaluza en el sur de Francia. Como hemos dicho, el bronce no suele utilizarse para pagos comerciales, de manera que si aparece lejos de su zona de emisión podemos pensar en varias posibilidades. Una de ellas sería la migración de una persona hispana hasta el sur de Francia, de forma temporal o definitiva, para la realización de algún trabajo. Pero también puede suceder que, al disfrutar la moneda romana de más confianza, ser más aceptada, que las monedas provinciales, la primera sea atesorada y, en cambio, la segunda circule más rápido hasta llegar a sitios más alejados. Un caso curioso es el que se da en la

²² Cf. A. CARO (1985), pp. 1-18.

²³ Cf. J. BELTRÁN FORTES (1998), pp. 283-295; B. MORA SERRANO (2007), pp. 211-236.

²⁴ Cf. E. A. SYDENHAM (1952); M. H. CRAWFORD (1974).

zona de minas de Sierra Morena, en la que en un momento determinado encontramos la presencia de muchas monedas procedentes de las cecas de la *Citerior*, especialmente de *Kese*; esto nos puede hacer pensar que mucha población de esta zona bajase a trabajar a las minas de *Castulo*; no obstante, los datos parecen indicar que en una época de carestía monetaria en las minas se decide utilizar estas monedas para su uso interno, para lo cual las contramarcaban.

Los problemas a los que se enfrentan los estudios de circulación son diversos y diferentes en cada una de las zonas y cecas, de manera que los iremos comentando más adelante. Uno de los más generales, que afecta a casi todas las zonas, es que la moneda, al poseer un valor intrínseco (hasta la moneda de bronce), circuló durante mucho tiempo, y más en periodos de carestía. Por ejemplo, muchas veces encontramos monedas de cronologías del s. II a. C. en contextos del s. I d. C. Esta circulación residual puede llevar a error a algunos estudios de circulación monetaria.

2.2. *La circulación monetaria en Hispania*

Los primeros rastros de circulación monetaria en la Península los encontramos en la presencia de monedas jónicas con cronologías del s. VI a. C., que aparecerán junto a objetos griegos. En este momento son apreciadas más como objeto de lujo que por su uso monetario. Ya en el s. V y IV a. C. siguen circulando por la costa mediterránea monedas griegas, a las que se suman fenicias y cartaginesas, pero los hallazgos de este momento son escasos y cubren un período de tiempo demasiado largo, por lo que no podemos hablar de una monetización importante dentro de la Península. Sin embargo, es en este momento cuando se produce ya la circulación de moneda hispana, procedente primero de las cecas griegas de *Emporion* y *Rhode* y después de la factoría fenicia de *Gadir*. Esta circulación, aunque limitada a las zonas de emisión, es ya significativa.

Durante la ocupación cartaginesa y la Segunda Guerra Púnica se va a producir en la Península un auge de la circulación monetaria, especialmente destacable en el período de conflicto. Por lo que respecta a las zonas en las que encontramos los hallazgos, básicamente será la costa mediterránea, que es donde se encontraban asentados los cartagineses y donde se desarrolla el conflicto. La inestabilidad creada en este periodo va a motivar gran cantidad de atesoramientos, sobre todo de moneda cartaginesa, lo que demuestra lo rápidamente que se habituaron muchos pueblos indígenas a la utilización de la moneda.

Durante los dos siglos de la *Hispania* republicana muchas ciudades van a emitir moneda, por lo que en los hallazgos de esta época encontramos gran variedad de numerario. En los tesoros abunda fundamentalmente la moneda de plata romano-republicana, mientras que en las excavaciones y hallazgos sueltos puede verse moneda de bronce hispana, de menor valor y que no suele ser

atesorada. Podemos por tanto concluir que el uso monetario, además de darse en los latinos que venían a la Península, también se extendió ampliamente a nivel cotidiano entre los hispanos.

Muchos autores se han dedicado a investigar la circulación monetaria durante el periodo romano-republicano. Los primeros estudios que nos aportan alguna información los encontramos en los ss. XVIII y XIX, con las publicaciones del padre Flórez y Antonio Delgado²⁵, que en sus obras sobre “medallas antiguas en España” citan hallazgos monetarios, la mayoría procedente de zonas próximas a las que habitaban. Destacan en este sentido las aportaciones de Delgado, que vivía en un pequeño pueblo del Aljarafe sevillano, donde se podían encontrar gran variedad de monedas acuñadas en esta zona y fuera de ella²⁶. Pero será durante el s. XX cuando se produzcan los mayores avances en los estudios de circulación. En 1923 Vives y Escudero publica *La Moneda Hispánica*²⁷, una ordenación de las series peninsulares en la que, además, localiza muchas cecas basándose en muchos casos en la aparición de hallazgos. Pero será Felipe Mateu y Llopis el primer gran investigador que se centrará en el estudio de los hallazgos monetarios en España, y buena muestra de ello es el gran número de publicaciones²⁸ que nos ha legado y que tanto bien han hecho a los estudios de circulación monetaria. Ya durante las décadas de los 70 y los 80 se produjo un marcado interés por los estudios numismáticos, y así surgen gran cantidad de publicaciones que van desde manuales de historia monetaria de *Hispania*²⁹ a monográficos de ciertas cecas³⁰. En todas estas publicaciones, aunque sea de manera colateral, se hacen importantes aportes a los estudios de

²⁵ Cf. H. FLÓREZ (1758); A. DELGADO (1873).

²⁶ Cf. C. ALFARO ASINS, A. ARÉVALO GONZÁLEZ, M. CAMPO DIAZ, F. CHAVES TRISTÁN, A. DOMÍNGUEZ ARRANZ y P. P. RIPOLLÈS ALEGRE (1997), p. 11.

²⁷ Cf. A. VIVES Y ESCUDERO (1926).

²⁸ Cf. F. MATEU Y LLOPIS (1952), pp. 9-17; F. MATEU Y LLOPIS (1942), pp. 215-224 (Núm. I-XLD); F. MATEU Y LLOPIS (1943), pp. 221-238 (Núm. XLII-LXXII); F. MATEU Y LLOPIS (1944) (Núm. LXXIII-CXII); F. MATEU Y LLOPIS (1945-1946), pp. 233-276 (Núm. CXIII-CCXX); F. MATEU Y LLOPIS (1947-1948), pp. 55-95. (Núm. 221-325); F. MATEU Y LLOPIS (1951) (Núm. 326-486); F. MATEU Y LLOPIS (1953a), pp. 225-264 (Núm. 487-601); F. MATEU Y LLOPIS (1953b) (Núm. 602-639); F. MATEU Y LLOPIS (1953c), pp. 275-302 (Núm. 640-688); F. MATEU Y LLOPIS (1954a), (Núm. 689-717); F. MATEU Y LLOPIS (1954b) (Núm. 718-736); F. MATEU Y LLOPIS (1955a), pp. 119-146 (Núm. 737-808); F. MATEU Y LLOPIS (1955b) (Núm. 809-847); F. MATEU Y LLOPIS (1956) (Núm. 848-887); F. MATEU Y LLOPIS (1958a), pp. 67-78 (Núm. 888-931); F. MATEU Y LLOPIS (1958b), pp. 173-191 (Núm. 932-1006); F. MATEU Y LLOPIS (1959) (Núm. 1007-1027); F. MATEU Y LLOPIS (1960) (Núm. 1028-1074); F. MATEU Y LLOPIS (1961) (Núm. 1075-1142); F. MATEU Y LLOPIS (1967), pp. 45-73 (Núm. 1143-1269); F. MATEU Y LLOPIS (1971), pp. 177-208 (Núm. 1270-1394); F. MATEU Y LLOPIS (1972), pp. 127-154 (Núm. 1395-1493); F. MATEU Y LLOPIS (1975), pp. 235-275 (Núm. 1494-1548); F. MATEU Y LLOPIS (1977), pp. 65-88 (Núm. 1549-1579); F. MATEU Y LLOPIS (1979), pp. 121-148 (Núm. 1580-1611); F. MATEU Y LLOPIS (1981), pp. 89-136; F. MATEU Y LLOPIS (1986), pp. 47-71.

²⁹ Cf. O. GIL FARRÉS (1966); A. M. GUADÁN (1980); L. VILLARONGA I GARRIGA (1987).

³⁰ Cf. M. CAMPO (1976); F. CHAVES TRISTÁN (1977); F. CHAVES TRISTÁN (1979a); M. P. GARCÍA-BELLIDO (1982); C. ALFARO ASINS (1988).

circulación, sobre todo en los monográficos, en los que suele haber siempre un apartado dedicado a la circulación de la ceca. Centrándonos ya en obras específicas dedicadas a la circulación monetaria, tenemos en 1967 la obra de R. Martín Valls³¹, centrada en la circulación monetaria ibérica. En 1969 Crawford publica su *Roman Republican Coin Hoard*³², donde podemos ver un resumen de tesoros hispánicos, y en 1977 Villaronga afronta el estudio del tesoro de Azaila y el de la circulación en el valle de Ebro³³.

Ya en los años 80 se publican varias obras de circulación monetaria entre las cuales encontramos las de P. P. Ripollès³⁴ y la de R. M. S. Centeno³⁵. Durante los últimos años hemos asistido a un gran auge de obras dedicadas al estudio de circulación, destacando los dedicados a los tesorillos³⁶ y a la circulación de algunas regiones o cecas³⁷. También tenemos monográficos dedicados al estudio de determinadas cecas como *Obulco*³⁸, *Malaka*³⁹, *Iliberrí*⁴⁰ o *Sagunto*⁴¹, que contienen interesantes apartados que afrontan el estudio de la circulación monetaria. Actualmente podemos ver como muchos manuales y *corpus* numismáticos⁴² contienen un apartado dedicado al análisis de hallazgos.

Además de los estudios vistos hasta ahora, proliferan las investigaciones de circulación monetaria en revistas y congresos. Destacan los estudios que aparecen en revistas como *Numisma*, *Numario Hispánico*, *Acta Numismática* o *Gaceta Numismática*, aunque también en revistas arqueológicas o locales, que normalmente tratan de tesorillos o de circulación de algunas cecas o regiones. En cuanto a los estudios que aparecen en congresos y jornadas, destacan, por este orden: los congresos organizados por la Asociación Numismática Española, los Encuentros Peninsulares de Numismática Antigua, los simposios numismáticos de Barcelona y los ciclos de conferencias del Gabinete Numismático de Cataluña, aunque en los últimos años en muchísimos otros congresos, principalmente en los arqueológicos, se abordan también cuestiones numismáticas de interés.

Por último, me gustaría mencionar que cada vez más las publicaciones arqueológicas⁴³ prestan atención a los hallazgos numismáticos y a su

³¹ Cf. R. MARTÍN VALLS (1967).

³² Cf. M. H. CRAWFORD (1974), actualizado por C. BLÁZQUEZ CERRATO (1988), pp. 105-142.

³³ Cf. L. VILLARONGA I GARRIGA (1977a).

³⁴ Cf. P. P. RIPOLLÈS ALEGRE (1980a); P. P. RIPOLLÈS ALEGRE (1982a).

³⁵ Cf. R. M. S. CENTENO (1987).

³⁶ Cf. L. VILLARONGA I GARRIGA (1993); F. CHAVES TRISTÁN (1996).

³⁷ Cf. C. BLÁZQUEZ CERRATO (1992); C. BLÁZQUEZ CERRATO (2002a).

³⁸ Cf. A. ARÉVALO GONZÁLEZ (1999).

³⁹ Cf. M. CAMPO; B. MORA SERRANO (1995).

⁴⁰ Cf. T. FUENTES VÁZQUEZ (2002).

⁴¹ Cf. P. P. RIPOLLÈS ALEGRE; M. M. LLORENS (2002).

⁴² Cf. L. VILLARONGA I GARRIGA (1994); C. ALFARO ASINS, A. ARÉVALO GONZÁLEZ, M. CAMPO DIAZ, F. CHAVES TRISTÁN, A. DOMÍNGUEZ ARRANZ y P. P. RIPOLLÈS ALEGRE (1997); M. P. GARCÍA-BELLIDO y C. BLÁZQUEZ CERRATO (2001).

⁴³ Cf. I. PEREIRA, J. P. BOST y J. HIERNARD (1974); M. BELTRÁN LLORIS (1976), pp. 314-371; H. J. HILDEBRANT (1984), pp. 257-297; J. P. BOST, F. CHAVES TRISTÁN, G. DEPEYROT, J. HIERNARD y J. C. RICHARD (1987).

descripción. Además, últimamente proliferan los catálogos de museos que hacen referencia a sus colecciones numismáticas⁴⁴ explicando la procedencia de sus piezas.

2.3. *La circulación monetaria en el sur peninsular*

Como ya hemos visto al hablar la circulación monetaria en *Hispania*, la primera moneda de cuya circulación por el sur de la Península tenemos constancia es un divisor de *estátera focea* de electrón procedente de El Carambolo en Sevilla⁴⁵. Durante el s. V y IV a. C. continuarán llegando al sur monedas griegas y sicilianas, pero es significativo que no encontremos monedas de *Emporion* y *Rhode*, ya que sabemos que existían contactos comerciales entre estas ciudades y la zona gaditana. Estos contactos serán los que obliguen a la factoría fenicia de *Gadir* a acuñar sus primeras emisiones de plata con valor igual al dracma ampuritano, hecho que se producirá en torno a 350 a. C. Con la llegada de los cartagineses y el desarrollo de la Segunda Guerra Púnica, se va a producir, como ya sabemos, una expansión del proceso de uso y circulación monetaria en el sur, comenzando a acuñar moneda cecas como *Malaka* y *Castulo*. De este periodo bélico tenemos importantes tesoros y hallazgos sueltos, destacando en especial aquellos que contienen moneda cartaginesa, que han sido magníficamente estudiados por Villaronga⁴⁶.

Tras la derrota sufrida por los cartagineses en la Segunda Guerra Púnica, *Roma* será la única potencia que controle la Península, estableciendo en *Hispania* dos provincias, la *Citerior* y la *Ulterior*. En la *Ulterior*, mucho más rica y urbanizada, se establecerá un control más férreo, imponiendo *Roma* su modelo de sociedad -romanización-, dentro del cual se encuentra el establecimiento de uso monetario, que muy pronto se va a ir difundiendo por los diferentes lugares. Por lo tanto, durante un periodo de dos siglos tendremos en la *Ulterior* un grupo de unas 80 cecas, de orígenes muy diversos y con escritura, tipología y metrología propia, que van a emitir gran cantidad de moneda, aunque no todas ellas emiten siempre ni acuñan un gran volumen de piezas. Así, tenemos que durante el s. II y I a. C. en la *Ulterior* circuló mucha moneda procedente de cecas hispánicas, a lo que habría que sumar moneda romana, moneda de cecas ibéricas de la *Citerior* y otras monedas extrapeninsulares. Precisamente esta gran cantidad de numerario que circula por la *Ulterior* será el objeto de nuestro estudio. En este análisis no sólo veremos las monedas de cecas de la *Ulterior* que aparecen en esta provincia, sino que también incorporaremos aquellas que aparecen en otras zonas.

⁴⁴ Cf. F. CHAVES TRISTÁN (1994b); C. ALFARO ASINS (1994); M. A. MARÍN DÍAZ y A. PADILLA ARROBA (1999), pp. 359-386; C. ALFARO ASINS (2004); A. ARÉVALO GONZÁLEZ (2005a); J. M. ABASCAL y A. ALBEROLA (2007).

⁴⁵ Cf. M. P. GARCÍA-BELLIDO y C. BLÁZQUEZ CERRATO (2001), Vol. I, p. 23.

⁴⁶ Cf. L. VILLARONGA I GARRIGA (1973).

2.4. *Estudio historiográfico de la circulación monetaria en el sur peninsular durante la época republicana*

Las primeras aportaciones a la circulación monetaria en el sur peninsular se producen, como en el caso de España, con las publicaciones del padre Flórez y Antonio Delgado⁴⁷. Durante la primera mitad del s. XX se van a producir importantes avances en los estudios de circulación, revistiendo gran interés las primeras publicaciones de tesorillos realizadas por investigadores extranjeros⁴⁸. Durante la primera parte de este siglo se llevan a cabo importantes excavaciones arqueológicas⁴⁹ en las que abunda el material numismático. Ya en la década de los años 40 los estudios de circulación monetaria experimentan un auge, destacando por su importancia la recopilación de Hallazgos Monetarios efectuada por Mateu y Llopis⁵⁰, que se inicia en 1942 y llegará hasta 1986. En el año 1949 nos encontramos con dos obras interesantísimas para los estudios numismáticos, por un lado la de Gómez Moreno de *Misceláneas*⁵¹ y por otro la de Mateu y Llopis sobre los tesorillos de época sertoriana⁵². En los manuales y catálogos de historia monetaria de los años 60 y 70 también se hace alusión a hallazgos realizados en la *Ulterior* e igualmente la obra de Martín Valls⁵³ presta atención a monedas procedentes del sur peninsular.

A finales de los años 70 y durante los 80 encontramos los primeros estudios monográficos de cecas de la *Ulterior*⁵⁴, que tienen un espacio especialmente dedicado a la circulación de dichas cecas. Además, en los nuevos estudios que se publican de circulación en la *Citerior*⁵⁵ se describen y enumeran las monedas de la *Ulterior* que aparecen en los hallazgos. Durante los años 90 siguen apareciendo estudios monográficos, y, así, encontramos los dedicados a

⁴⁷ Cf. H. FLÓREZ (1758); A. DELGADO (1873).

⁴⁸ Cf. G. F. HILL y H. W. SANDARS (1911), pp. 102-106; G. F. HILL y H. W. SANDARS (1912), pp. 63-69; H. W. SANDARS (1921), pp. 179-186.

⁴⁹ Cf. M. FÉRNANDEZ LÓPEZ (1904); P. QUINTERO Y ATAURI (1918); F. CERVERA (1923); L. PERICOT (1928), pp. 157-162; ESTEVE GUERRERO (1945); M. ESTEVE GUERRERO (1950).

⁵⁰ Cf. F. MATEU Y LLOPIS (1942); F. MATEU Y LLOPIS (1943); F. MATEU Y LLOPIS (1944); F. MATEU Y LLOPIS (1945-1946); F. MATEU Y LLOPIS (1947-1948); F. MATEU Y LLOPIS (1951); F. MATEU Y LLOPIS (1953a); F. MATEU Y LLOPIS (1953b); F. MATEU Y LLOPIS (1953c); F. MATEU Y LLOPIS (1954a); F. MATEU Y LLOPIS (1954b); F. MATEU Y LLOPIS (1955a); F. MATEU Y LLOPIS (1955b); F. MATEU Y LLOPIS (1956); F. MATEU Y LLOPIS (1958a); F. MATEU Y LLOPIS (1958b); F. MATEU Y LLOPIS (1959); F. MATEU Y LLOPIS (1960); F. MATEU Y LLOPIS (1961); F. MATEU Y LLOPIS (1967); F. MATEU Y LLOPIS (1971); F. MATEU Y LLOPIS (1972); F. MATEU Y LLOPIS (1975); F. MATEU Y LLOPIS (1977); F. MATEU Y LLOPIS (1979); F. MATEU Y LLOPIS (1981); F. MATEU Y LLOPIS (1986).

⁵¹ Cf. M. GÓMEZ MORENO (1949).

⁵² Cf. F. MATEU Y LLOPIS (1949a), pp. 219-225.

⁵³ Cf. R. MARTÍN VALLS (1967).

⁵⁴ Cf. M. CAMPO (1976); F. CHAVES TRISTÁN (1977); F. CHAVES TRISTÁN (1979a); M. P. GARCÍA-BELLIDO (1982); C. ALFARO ASINS (1988).

⁵⁵ Cf. R. MARTÍN VALLS (1967); M. BELTRÁN LLORIS (1976), pp. 314-371; L. VILLARONGA I GARRIGA (1977a); L. VILLARONGA I GARRIGA (1977b); P. P. RIPOLLÈS ALEGRE (1980a); P. P. RIPOLLÈS ALEGRE (1982a).

las cecas de *Obulco*⁵⁶ y *Malaka*⁵⁷. Pero de todas las obras que se publican en esta época podemos destacar *Los Tesoros en el sur de Hispania. Conjunto de denarios y objetos de plata durante los s. II y I a. C.* de Francisca Chaves⁵⁸, una obra que supondrá un salto cualitativo en el estudio de la circulación monetaria de la *Uterior* y en la que se recopilan todos los tesoros de plata encontrados hasta la fecha. Otras obras que tratan sobre hallazgos y circulación monetaria en la *Uterior* van a ser la de Blázquez sobre la dispersión de las monedas de *Augusta Emerita*⁵⁹ o la *Historia Monetaria de Hispania Antigua* de Alfaro y otros autores⁶⁰, en la que encontramos apartados de circulación monetaria en los capítulos de las emisiones fenopúnicas, las acuñaciones ibéricas meridionales o las acuñaciones latinas en la *Uterior*. Durante este siglo continúan apareciendo monográficos de cecas como el de *Iliberri*⁶¹ o estudios de circulación en determinadas regiones como el de Blázquez dedicado al “Camino de la Plata”⁶².

Veamos ahora alguna bibliografía dependiendo del tipo de hallazgo:

Los tesorillos han sido un tipo de hallazgo muy estudiado desde antiguo, sobre todo porque la mayoría contiene gran cantidad de piezas que, en su mayor parte, son de plata. Los primeros tesorillos estudiados están publicados por autores extranjeros⁶³ y en revistas en lengua inglesa. En los años 40 los investigadores españoles se incorporan al estudio de los tesorillos, y en este momento tenemos las obras de Santos Gener⁶⁴ y la recopilación de Mateu y Llopis⁶⁵. Durante las décadas de los 50 y 60 encontramos publicados varios tesorillos⁶⁶, siendo muy importante la recopilación de Crawford de 1969⁶⁷, posteriormente actualizada por Blázquez⁶⁸. En los años 80 asistimos a la publicación masiva de artículos dedicados a tesorillos⁶⁹ que van a permitir que

⁵⁶ Cf. A. ARÉVALO GONZÁLEZ (1999).

⁵⁷ Cf. M. CAMPO y B. MORA SERRANO (1995).

⁵⁸ Cf. F. CHAVES TRISTÁN (1996).

⁵⁹ Cf. M. C. BLÁZQUEZ CERRATO (1992).

⁶⁰ Cf. C. ALFARO ASINS, A. ARÉVALO GONZÁLEZ, M. CAMPO DIAZ, F. CHAVES TRISTÁN, A. DOMÍNGUEZ ARRANZ y P. P. RIPOLLÈS ALEGRE (1997), pp. 66-68, 70-79, 86-90, 92, 96-97, 99-115, 227-232, 308-312.

⁶¹ Cf. T. FUENTES VÁZQUEZ (2002).

⁶² Cf. C. BLÁZQUEZ CERRATO (2002a).

⁶³ Cf. G. F. HILL y H. W. SANDARS (1911), pp. 102-106; G. F. HILL y H. W. SANDARS, (1912), pp. 63-69; H. W. SANDARS, (1921), pp. 179-186.

⁶⁴ Cf. S. DE LOS SANTOS GENER (1941), pp. 69-75.

⁶⁵ Cf. F. MATEU Y LLOPIS (1949a), pp. 219-225.

⁶⁶ Cf. R. A. G. CARSON (1952), pp. 129-130; G. K. JENKINS (1958a), pp. 57-70; G. K. JENKINS (1958b), 14, pp. 135-146; M. LÓPEZ SERRANO (1958), pp. 26-98; G. NIETO (1959), pp. 843-848; M. CASTRO HIPÓLITO (1960-1961), pp. 1-166; A. BALIL (1965), pp. 112-113; C. CALLEJO SERRANO (1965a), pp. 39-69.

⁶⁷ Cf. M. H. CRAWFORD (1974).

⁶⁸ Cf. C. BLÁZQUEZ CERRATO (1988), pp. 105-142.

⁶⁹ Cf. L. VILLARONGA I GARRIGA (1980a), pp. 103-117; J. CHINCHILLA (1982), pp. 97-126; J. M. VIDAL BARDÁN (1982), pp. 79-96; L. AVELLÁ y P. RODRÍGUEZ (1983), pp. 23-41; F. PÉREZ SINDRÉU (1984), pp. 107-111; L. VILLARONGA I GARRIGA (1985a), pp.

en los años 90 surjan recopilaciones importantes como la de Villaronga⁷⁰ o Chaves⁷¹. En los últimos años destacamos el análisis cronológico de los tesoros monetarios de *Hispania* que aparece en la obra de García-Bellido⁷² y una nueva publicación del tesoro de La Oliva⁷³.

Aunque las publicaciones de tesorillos de bronce son escasas, la profesora Francisca Chaves ha logrado llevar a cabo varias de ellas⁷⁴. También tenemos tesorillos de bronce publicados por Almagro Gorbea⁷⁵, Villaronga⁷⁶ y Peciller⁷⁷. Un análisis de estos tesoros de bronce puede verse en *Historia Monetaria de Hispania Antigua*⁷⁸.

Las publicaciones de hallazgos arqueológicos han sido muy numerosas desde inicios de este siglo, pero será a partir de la década de los 50 cuando proliferen las excavaciones arqueológicas. Han sido destacables las aportaciones numismáticas de varias publicaciones, como *Memorias de la Junta Superior de Excavaciones y Antigüedades*, *Informes y Memorias de la Comisaría General de Excavaciones Arqueológicas*, *Acta Arqueológica Hispánica*, *Excavaciones Arqueológicas en España*, *Noticiario Arqueológico Hispánico* o *Anuario Arqueológico de Andalucía*. Entre las excavaciones que han aportado abundante material numismático tenemos: *Carteia*⁷⁹, *Baelo Claudia*⁸⁰, *Asta Regia*⁸¹, *Gadir*⁸², *Adra*⁸³, Cerro Macareno⁸⁴, *Conimbriga*⁸⁵, *Italica*⁸⁶, Cáceres el Viejo⁸⁷,

569-583; D. VAQUERIZO GIL (1987), pp. 873-893; F. CHAVES TRISTÁN (1988), pp. 133-168; F. CHAVES TRISTÁN (1989a), pp. 215-241.

⁷⁰ Cf. L. VILLARONGA I GARRIGA (1993).

⁷¹ Cf. F. CHAVES TRISTÁN (1996).

⁷² Cf. M. P. GARCÍA-BELLIDO y C. BLÁZQUEZ CERRATO (2001), vol. I, Apéndice C, pp.156-173.

⁷³ Cf. F. CHAVES TRISTÁN (2005), pp. 33-38 y 163-247.

⁷⁴ Cf. F. CHAVES TRISTÁN y M. P. GARCÍA-BELLIDO (1980), pp. 171-174; F. CHAVES TRISTÁN (1991-1993), pp. 267-284; F. CHAVES TRISTÁN (1994a), pp. 375-389.

⁷⁵ Cf. M. J. ALMAGRO GORBEA (1986b), pp. 331-353.

⁷⁶ Cf. L. VILLARONGA I GARRIGA (1980b), pp. 175-179.

⁷⁷ Cf. J. PELLICER (1984), pp. 59-62.

⁷⁸ Cf. C. ALFARO ASINS, A. ARÉVALO GONZÁLEZ, M. CAMPO DIAZ, F. CHAVES TRISTÁN, A. DOMÍNGUEZ ARRANZ y P. P. RIPOLLÈS ALEGRE (1997), pp. 227-230.

⁷⁹ Cf. F. CHAVES TRISTÁN (1982), pp. 287-309; L. ROLDÁN GÓMEZ, M. BENDALA GALÁN, J. BLÁNQUEZ PÉREZ y S. MARTÍNEZ LILLO (2006), vol. I, pp. 499-501.

⁸⁰ Cf. J. P. BOST, F. CHAVES TRISTÁN, G. DEPEYROT, J. HIERNARD y J.-C. RICHARD (1987); P. LE ROUX (1975), pp. 191-224; P. SILLIÈRES, P. ROUILLARD y J. REMESAL (1979), pp. 377-422.

⁸¹ Cf. M. ESTEVE GUERRERO (1945); M. ESTEVE GUERRERO (1950); M. ESTEVE GUERRERO (1972).

⁸² Cf. P. QUINTERO Y ATAURI, (1918); F. CERVERA (1923); F. J. BLANCO JIMÉNEZ (1986), Vol. Actividades Sistemáticas, pp. 531-539; J. F. SIBÓN OLANO (1992-1993), pp. 83-88.

⁸³ Cf. M. FERNÁNDEZ-MIRANDA y L. CABALLERO (1975), pp. 255-257.

⁸⁴ Cf. F. CHAVES TRISTÁN (1980), pp. 55-57.

⁸⁵ Cf. I. PEREIRA, J. P. BOST y J. HIERNARD (1974).

⁸⁶ Cf. M. FERNÁNDEZ LÓPEZ (1904), pp. 104-119; F. CHAVES TRISTÁN (1974), pp. 205-211; F. CHAVES TRISTÁN (1975), pp. 349-356.

Azaila⁸⁸, Hornachuelos⁸⁹, Villasviejas del Tamuja⁹⁰, la mina de El Centenillo⁹¹, la mina de Diógenes⁹² y La Loba⁹³.

Las publicaciones de hallazgos esporádicos son numerosas⁹⁴, destacando sobre todo aquellas que se centran en la circulación monetaria de un territorio concreto. Además, también son interesantes los catálogos de museos y colecciones⁹⁵ que enumeran monedas con procedencia conocida.

2.5. Metodología

Este trabajo supone una importantísima recogida, sistematización y catalogación de numeroso material numismático encontrado en hallazgos. Dentro de éstos, estudiamos tanto aquéllos que proceden de la *Ulterior* como los que contienen monedas de cecas de esta provincia y que han sido encontrados en otros territorios.

El material recogido procede fundamentalmente de monografías o artículos de ciertas cecas en donde hay apartados dedicados al estudio de su circulación⁹⁶, de libros y artículos dedicados a la circulación monetaria en diversas zonas⁹⁷, de artículos dedicados a hallazgos monetarios⁹⁸, de estudios de

⁸⁷ Cf. M. BELTRÁN LLORIS (1973-74), pp. 255-310; H. J. HILDEBRANT (1984), pp. 257-297.

⁸⁸ Cf. J. CABRÉ (1921), pp. 25-33; J. M. NAVASCUÉS (1971), pp. 37-38 y 41-56; M. BELTRÁN LLORIS (1976), pp. 314-371; L. VILLARONGA I GARRIGA (1977a).

⁸⁹ Cf. A. RODRÍGUEZ DÍAS y F. J. JIMÉNEZ ÁVILA (1987-1988), pp. 13-31.

⁹⁰ Cf. F. HERNÁNDEZ HERNÁNDEZ, M. D. RODRÍGUEZ LÓPEZ y M. A. SÁNCHEZ SÁNCHEZ (1989).

⁹¹ Cf. C. DOMERGUE (1971), pp. 267-363.

⁹² Cf. C. DOMERGUE (1967), pp. 29-81.

⁹³ Cf. F. CHAVES TRISTÁN y P. OTERO MORÁN (2002), pp. 163-230.

⁹⁴ Cf. P. RODRÍGUEZ OLIVA y F. PEREGRÍN PARDO (1980), pp. 187-200; P. P. RIPOLLÈS ALEGRE (1982a), pp. 58-172; B. MORA SERRANO y M. L. LOZA AZUAGA (1986), pp. 18-23; C. GOZALBES CRAVIOTO (1990a), pp. 7-17; M. C. BLÁZQUEZ CERRATO (1992), pp. 178-239; B. MORA SERRANO (1993a), pp. 183-198; F. MELERO GARCÍA (2001), pp. 457-467; C. BLÁZQUEZ CERRATO (2002a), pp. 117-162.

⁹⁵ Cf. R. GÓMEZ VILAFRANCA (1910); C. CALLEJO SERRANO (1957); R. ARROYO ILERA (1984); M. D. MOLINA GARRIDO (1986); F. CHAVES TRISTÁN (1994b); M. A. MARÍN DÍAZ y A. PADILLA ARROBA (1999); J. M. ABASCAL y A. ALBEROLA (2007).

⁹⁶ Cf. F. CHAVES TRISTÁN (1977); F. CHAVES TRISTÁN (1979a); M. P. GARCÍA-BELLIDO (1982); C. ALFARO ASINS (1988); M. CAMPO y B. MORA SERRANO (1995); A. ARÉVALO GONZÁLEZ (1999); T. FUENTES VÁZQUEZ (2002).

⁹⁷ Cf. M. H. CRAWFORD (1974); P. P. RIPOLLÈS ALEGRE (1980a); P. RODRÍGUEZ OLIVA y F. PEREGRÍN PARDO (1980), pp. 187-200; P. P. RIPOLLÈS ALEGRE (1982a); B. MORA SERRANO y M. L. LOZA AZUAGA (1986); R. M. S. CENTENO (1987); M. C. BLÁZQUEZ CERRATO (1992); B. MORA SERRANO (1993a); L. VILLARONGA I GARRIGA (1993); F. CHAVES TRISTÁN (1996); F. MELERO GARCÍA (2001); C. BLÁZQUEZ CERRATO (2002a).

⁹⁸ Cf. F. MATEU Y LLOPIS (1942); F. MATEU Y LLOPIS (1943); F. MATEU Y LLOPIS (1944); F. MATEU Y LLOPIS (1945-1946); F. MATEU Y LLOPIS (1947-1948); F. MATEU Y

campañas arqueológicas⁹⁹, de catálogos de museos en los que se indica la procedencia y de todos aquellos documentos en los que se mencionan monedas de cecas de la *Ulterior* o monedas aparecidas en el sur peninsular.

Con todo este material hemos realizado un catálogo de 13.550 registros en el que se han analizado 53.934 monedas, más de 10.000 de las cuales han sido descritas individualmente. Hay que tener en cuenta que este catálogo no es definitivo y que se irá ampliando conforme aparezcan nuevas publicaciones, aumenten los datos que tenemos para algunas zonas y se puedan estudiar obras o colecciones de difícil acceso. En definitiva, aquí presentamos un trabajo de varios años de investigación en diversas bibliotecas nacionales e internacionales, en el que aún queda mucho por hacer, y que, a la vista de las últimas investigaciones, puede resultar enormemente provechoso.

El catálogo consiste en un sistema de fichas, en cada una de las cuales se analiza pormenorizadamente una moneda. En el caso de hallazgos en los que no tenemos información individualizada de cada una de las piezas, se ha creado una ficha en la que se valora dicho hallazgo en su conjunto. Para un análisis completo de cada una de las monedas hemos considerado relevantes los siguientes campos: ceca que acuña la moneda; origen de la ceca (ibérica, latina, fenicio-púnica, romana, griega, etc.); procedencia del hallazgo; tipo de hallazgo (tesorillo, excavaciones arqueológicas, esporádico o museo); cronología de la moneda; metal; valor; número de emisión; magistrado monetar; tipo y leyendas en anverso y reverso; peso; módulo; grosor; posición del cuño; estado de conservación; nº de inventario en el museo, colección o catálogo; referencia a los numerosos *corpus* numismáticos existentes; bibliografía que trata este hallazgo y un apartado que hace referencia a toda una serie de observaciones o informaciones de la moneda (como el contexto arqueológico, con qué otras monedas se encuentra, estudio del yacimiento, colección o museo al que pertenece, etc.).

LLOPIS (1951); F. MATEU Y LLOPIS (1953a); F. MATEU Y LLOPIS (1953b); F. MATEU Y LLOPIS (1953c); F. MATEU Y LLOPIS (1954a); F. MATEU Y LLOPIS (1954b); F. MATEU Y LLOPIS (1955a); F. MATEU Y LLOPIS (1955b); F. MATEU Y LLOPIS (1956); F. MATEU Y LLOPIS (1958a); F. MATEU Y LLOPIS (1958b); F. MATEU Y LLOPIS (1959); F. MATEU Y LLOPIS (1960); F. MATEU Y LLOPIS (1961); F. MATEU Y LLOPIS (1967); F. MATEU Y LLOPIS (1971); F. MATEU Y LLOPIS (1972); F. MATEU Y LLOPIS (1975); F. MATEU Y LLOPIS (1977); F. MATEU Y LLOPIS (1979); F. MATEU Y LLOPIS (1981); F. MATEU Y LLOPIS (1986); F. CHAVES TRISTÁN (1996).

⁹⁹ Cf. M. BELTRÁN LLORIS (1976), pp. 314-371; L. VILLARONGA I GARRIGA (1977a); F. CHAVES TRISTÁN (1982); L. ROLDÁN GÓMEZ, M. BENDALA GALÁN, J. BLÁNQUEZ PÉREZ y S. MARTÍNEZ LILLO (2006).

LA CIRCULACIÓN MONETARIA EN EL SUR PENINSULAR DURANTE
EL PERIODO ROMANO-REPUBLICANO



Figura 1: Muestra de una ficha del catálogo de monedas analizadas

A su vez, además del catálogo de registro de las monedas se han realizado otros dos catálogos. El primero de ellos está dedicado al estudio de cada uno de los asentamientos o lugares en los que aparece moneda. En el yacimiento de Cáceres el Viejo¹⁰⁰, por ejemplo, ha aparecido gran cantidad de monedas de diferentes cecas objeto de estudio, procedentes de excavaciones arqueológicas y de hallazgos sueltos. Aunque en el catálogo principal se ha estudiado cada una de las monedas, en este otro, utilizando numerosa bibliografía, se ha analizado el yacimiento en sí. Del yacimiento estudiaremos su situación, excavaciones realizadas, campañas en las que se encontraron las monedas, estudios elaborados sobre el yacimiento y sobre las monedas aparecidas, etc. El segundo catálogo es un *corpus* de las monedas de cecas de la *Ulterior*, en el que se pretende dar una unificación a la diversidad de

¹⁰⁰ Cf. M. BELTRÁN LLORIS (1973-1974), pp. 255-310; H. J. HILDEBRANT (1984), pp. 257-297; C. BLÁZQUEZ CERRATO (2002a), pp. 60-68.

ordenaciones que se han realizado a lo largo de la historia. Desde el siglo XIX hasta hoy se han establecido diferentes ordenaciones que, al no mantener correspondencia entre sí, dificultaban el estudio de los hallazgos, por lo que con este catálogo se pretende unificar criterios, creando un *corpus* de referencia que facilite dichos estudios, así como su difusión.

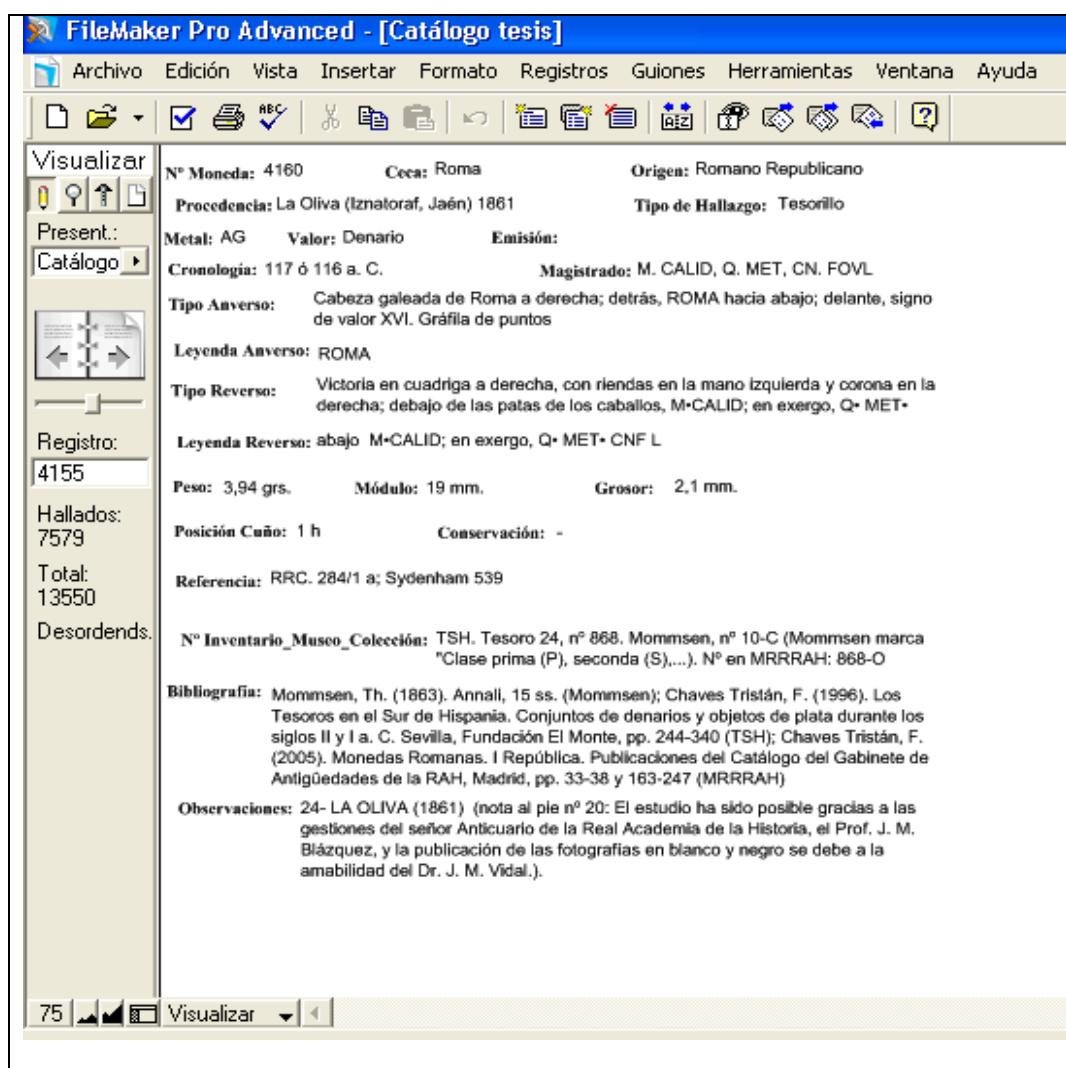
La estructura que voy a utilizar para el estudio de los hallazgos monetarios de la *Ulterior* consta de dos bloques, uno dedicado al estudio de las cecas y la circulación de la moneda hispánica y otro en el que se analizan las monedas extrapeninsulares encontradas en la *Ulterior*.

En el bloque de moneda hispánica distinguimos por un lado las monedas acuñadas por las cecas de la *Ulterior* y por otro las que proceden de la *Citerior*. En el primer apartado recogemos tanto los ejemplares acuñados y hallados en la *Ulterior* como los acuñados por cecas de la *Ulterior* y localizados en otros lugares, con el fin de analizar de forma mucho más completa la circulación monetaria de las cecas de esta provincia. Para un mejor estudio de estas cecas, las analizaremos según el origen de su escritura, con lo que tendremos cecas que utilizan la escritura fenicio-púnica, la escritura libiofenicia, la escritura ibérica meridional y, por último, la escritura latina. En el apartado dedicado a la moneda de cecas de la *Citerior*, se describe alfabéticamente cada una de las cecas de esta provincia que tienen presencia en hallazgos de la *Ulterior*, ordenándolas por el tipo de escritura y origen del pueblo en griegas, fenicias e ibéricas.

En el bloque de las monedas que aparecen de cecas extrapeninsulares, primero se estudian las monedas de origen romano-republicano, ordenándolas por su metal de acuñación -plata o bronce-, cronológicamente y, dentro de cada periodo o año, por magistrados monetales. El resto de las monedas se estudiarán según su origen -griegas y norteafricanas- y dentro de cada uno de estos grupos, por cecas.

A continuación describiremos la estructura que vamos a seguir a la hora de analizar cada una de las cecas de la *Ulterior*. En primer lugar daremos los diferentes nombres con los que emite la ceca, su localización actual y sus coordenadas. En segundo lugar hablaremos brevemente de la ciudad -fuentes e historia- y de su historia monetaria, contemplando las series que emite, sus tipologías, cronologías, metales de acuñación, metrología y escrituras utilizadas, además de todos aquellos datos puntuales que interesen al estudio. En tercer lugar incluiremos la bibliografía básica utilizada para el estudio de esta ciudad y de su ceca.

Por último, realizaremos un análisis de la circulación monetaria de cada ceca, utilizando para ello las tablas de hallazgos incorporadas en los catálogos que aparecen al final de cada apartado. Dentro de este análisis incluiremos, en los casos en que lo consideremos necesario, gráficas, tablas, mapas o imágenes explicativos de la circulación monetaria de la ceca en cuestión. Las tablas de hallazgos de los catálogos se ordenan por tipo de hallazgo -tesorillos, excavaciones, esporádicos, museos- y, dentro de cada uno de ellos, a ser posible, por series. Al acabar el análisis de cada una de las cecas de un grupo -fenicio-

púnicas, ibéricas, etc.- presentaremos un análisis general de la circulación monetaria de dicho grupo.

En cuanto a los apartados de cecas de la *Citerior* y monedas extrapeninsulares, en primer lugar realizaremos una pequeña introducción del conjunto y acto seguido presentaremos un análisis de cada uno de los grupos que lo componen –cecas griegas, fenicias e ibéricas en el caso de la provincia *Citerior* y romano-republicanas, griegas y norteafricanas en el caso de las extrapeninsulares-. Para este análisis utilizaremos igualmente las tablas de hallazgos incluidas en los catálogos de cada uno de estos grupos. Como también hiciéramos en el caso de las cecas de la *Uterior*, incluiremos un análisis general en cada uno de estos apartados. Durante el análisis de cada uno de los grupos o en el análisis general incorporaremos también el apoyo gráfico necesario para una exposición más clara y completa.

Una vez completado el estudio de todos estos apartados, realizaremos un análisis de conjunto de la circulación monetaria en la provincia *Uterior* y de la circulación de las cecas que emiten en esta provincia durante el periodo romano-republicano. Por último, finalizaremos con un apartado dedicado a las conclusiones extraídas de este estudio y con la bibliografía general utilizada para la confección de este trabajo.

CAPÍTULO 3:

Estudio de los hallazgos monetarios de la
Ulterior

Este tercer capítulo, dedicado a los hallazgos monetarios de la *Uterior*, es el más importante de este trabajo, pues en él vamos a analizar la circulación monetaria de las cecas que emiten en esta provincia, así como el monetario que llegará a la *Uterior* durante el periodo romano-republicano. Para ello hemos dividido este capítulo en siete puntos. En los cuatro primeros estudiamos la circulación monetaria de las cecas que emiten moneda en la *Uterior* durante el periodo romano-republicano. El criterio seguido para clasificar las cecas de esta provincia será el tipo de escritura utilizado en sus acuñaciones. Así, el primer punto estará dedicado a las cecas que utilizan escritura fenicio-púnica, el segundo a las libiofenicias, el tercero a las ibéricas meridionales y el cuarto a las latinas. A la hora de estudiar estos grupos no sólo analizaremos los ejemplares hallados en el territorio de la *Uterior*, sino que, además, estudiaremos aquellos hallazgos localizados fuera de esta provincia, ya que el objetivo de este trabajo no consiste únicamente en estudiar la circulación monetaria en la *Uterior*, sino también en analizar la circulación de las cecas que acuñaron moneda en esta provincia. El quinto punto de este capítulo está dedicado a estudiar la circulación monetaria de cecas de la *Citerior* en la provincia *Uterior*. Estos primeros cinco puntos constituirían un bloque dedicado a analizar la circulación monetaria de las cecas hispanas. En un segundo bloque estudiaremos la circulación monetaria de las cecas extrapeninsulares. En este apartado analizaremos en el punto seis la presencia de hallazgos romano-republicanos en el territorio de la *Uterior*, y en el punto siete la presencia de hallazgos de otras cecas extrapeninsulares, básicamente cecas griegas y norteafricanas, en esta provincia. Pasemos ahora a estudiar cada uno de estos puntos. Al final de cada uno de ellos incluimos un catálogo de los hallazgos monetarios del grupo en cuestión.

Circulación monetaria de las cecas fenicio-
púnicas de la *Ulterior*

3.1. Circulación monetaria de las cecas fenicio-púnicas de la Ulterior

Las fuentes literarias ya nos hablan de la presencia de fenicios en el sur de la península Ibérica en el año 1104 a. C., con la fundación de la colonia tiria de *Gadir*, aunque no tenemos testimonios arqueológicos de ellos hasta el siglo IX a. C. en algunos yacimientos de la provincia de Málaga. Estos primeros asentamientos fenicios se sitúan en la zona costera y entre ellos tenemos *Gadir*, *Malaka*, *Sks*, *Abdera* y *Baria*. Las primeras emisiones de cecas fenicias no se producirán hasta el periodo cartaginés. La serie más antigua documentada pertenece a la ceca de *Gadir*, consta de pequeños bronce anepígrafos y tendría una cronología posiblemente anterior al 237 a. C., coincidiendo con un periodo en que ésta será la principal ciudad fenicio-púnica de la Península, ya que controlaba la floreciente industria pesquera y de salazones y el comercio del estaño atlántico. Ya durante el control bárquida y la Segunda Guerra Púnica se producen nuevas emisiones de la ceca de *Gadir* y comienzan a emitir nuevas ciudades como *Malaka*, *Sks*, *Baria* y *Tagilit*. Finalmente, durante la etapa romana continúan emitiendo las cecas vistas anteriormente, a excepción de *Tagilit*, y se incorporan nuevas cecas como *Olontigi*, que emite sus primeras series a mediados del s. II a. C., *Abdera* e *Ituci*, que lo hacen a finales del s. II a. C. y *'lbt'*, que acuña durante el s. I a. C.?. Las últimas emisiones fenicio-púnicas corresponden a las cecas de *Abdera*, en época de Tiberio, *Gadir*, entre el año 27 a. C. y el 4 d. C., *Malaka*, entre el 15 y el 10 a. C., y *Sks*, con cronología posterior al año 49 a. C., presentando todas ellas, excepto *Malaka*, escritura latina en alguna o en todas sus leyendas. Estas nueve cecas fenicio-púnicas realizan todas sus emisiones en bronce, a excepción de la serie II de *Gadir* y de una dudosa de *Malaka*. Por lo que respecta a la ubicación de estas cecas, la mayoría se localiza en zonas costeras. Este es el caso de las ciudades de *Abdera* (Cerro de Montecristo, Adra, Almería), *Baria* (Villaricos, Almería), *Sks* (Almuñécar, Granada), *Malaka* (Málaga) o *Gadir* (Cádiz). Las demás también se encuentran en lugares próximos a la costa, como es el caso de las cecas almerienses de *'lbt'* (Abla) y *Tagilit* (Tíjola), la onubense de *Ituci* (Aldea de Tejada, Escacena del Campo) o la sevillana de *Olontigi* (Aznalcázar). Por lo que respecta a su escritura, en las primeras series se suele utilizar la fenicia, aunque con el paso del tiempo acabará generalizándose el uso de la escritura púnica y en algunas cecas la neopúnica (la ceca de *Malaka* emite todas sus series con esta escritura). Las últimas series de las cecas que se prolongan más en el tiempo presentan leyendas latinas. La metrología utilizada en la mayoría de las emisiones será el patrón púnico-turdetano de 9,4 grs., que ya en las últimas series se sustituye por el sistema romano semiuncial. En cuanto a la iconografía, primero abundan los elementos fenicios y después púnicos, siendo frecuentes tipos como cabeza de Melqart, Hephaistos –sincretizando al dios fenicio de la

metalurgia Chusor Ptah-, Tanit, jinete, atunes, delfines, toro, estrellas, espiga, etc. Por último, habría que mencionar el uso que tuvieron estas monedas acuñadas por las cecas fenicio-púnicas. Las primeras emisiones, enmarcadas en el contexto de la Segunda Guerra Púnica, estuvieron orientadas hacia los pequeños pagos de los soldados o los habitantes de estas ciudades en su vida cotidiana. Ya durante la etapa romana, el uso monetario se generalizó y además de servir para pequeños pagos de mercado carácter urbano y limitados a zonas muy concretas –en algunas cecas, como *Gadir*, su circulación y volumen monetario implica unas mayores transacciones-, la acuñación de moneda otorgaba a las ciudades emisoras un elemento de prestigio símbolo de un grado de autonomía y poder, algo que era más ficticio que real.

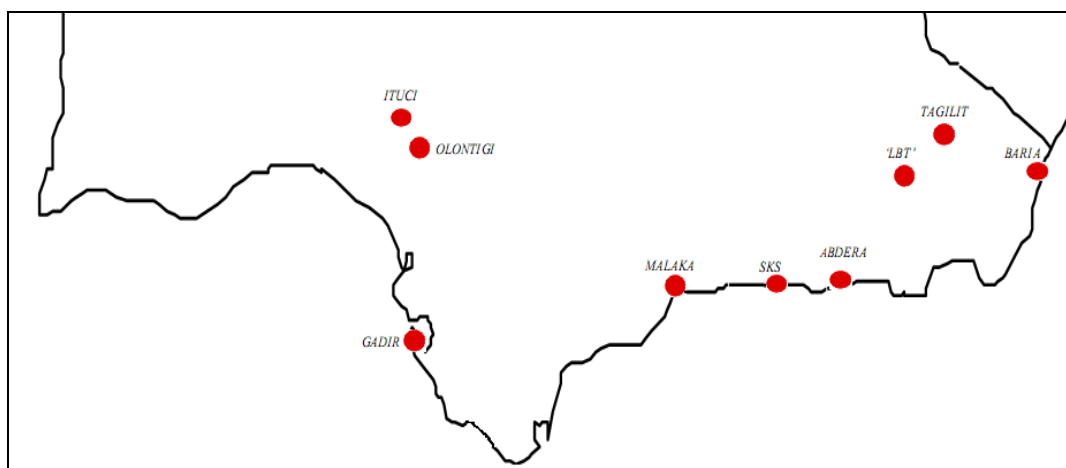

Mapa 2: Localización de las cecas fenicio-púnicas

A continuación, vamos a realizar un pequeño análisis de cada una de las cecas fenicio-púnicas y de su circulación monetaria. Para terminar, presentaremos un análisis general de la circulación monetaria de las cecas fenicio-púnicas y un catálogo en el que se recogen todos los hallazgos monetarios de estas cecas.

3.1.1. *Abdera* / *'bdrt*

a) *Análisis de la ceca*¹⁰¹.

ABDERA(T) / *'bdrt* (Cerro de Montecristo, Adra, Almería). 36° 45'N- 3° 0'W. Antigua fundación fenicia situada en la provincia de Almería, en la desembocadura del río Adra.

Fuentes: está constatada en las fuentes literarias, epigráficas, arqueológicas y numismáticas que relacionamos a continuación:

Fuentes literarias: Estr. 3.4.2; Mela, *Chro.* 2.94; Plin., *nat.* 3.8; Ptol. 2.4.7; 343.10; St. Byz., p. 5, *s.u.*: Ἀβδηρα; Ravenn. 305.3.

Fuentes epigráficas: *CIL.* II, 1978-2000; *IRAlmería*, 1-25.

Fuentes arqueológicas: su poblamiento está constatado desde finales del siglo VIII a. C. Su importante puerto funciona hasta el siglo VI d. C. Junto a los restos arqueológicos tenemos restos de viviendas de época romana en las inmediaciones de la iglesia parroquial y en el cercano lugar de La Catalana se ha documentado una *villae* tardorromana.

Fuentes numismáticas: la ciudad emite moneda de bronce entre finales del siglo II a. C. y la época de Tiberio. Junto con *Ebusus*, es la única ceca que conservará su epigrafía púnica en época imperial.

Las monedas de esta ciudad son estudiadas por VIVES, *MonHisp.*, vol. 3, serie 8ª, ceca 3, pp. 16-19. Lám. LXXXI.1-15 y vol. 4, serie 12ª, Grupo I, ceca 3, pp. 12-13. Lám. CXXIV.1-3; *RPC.*, p. 86, nº 124-125: *Abdera*; MORA SERRANO (1993), en *NHP*, pp. 67-68: *Abdera*; *CNH.* (1994), pp. 112-114: *Abdera*; ALFARO ASINS (1996), pp. 11-43: *'bdrt*; *HMHA* (1997), "Las emisiones fenopúnicas", pp. 100-102: *Abderat* / *Abdera* y "Las acuñaciones cívicas de la península Ibérica (44 a. C.- 54 d. C.)", p. 345: *Abdera*; GARCÍA-BELLIDO y otros (2001), *Diccionario*, s.v. *Abdera*.

¹⁰¹ La información recogida en todos y cada uno de los análisis de las cecas estudiadas en este trabajo procede de diferentes obras que se detallan en el apartado bibliográfico. Prescindimos así de concretar la referencia de cada uno de los datos aportados por dos razones fundamentales: la primera de ellas es que aquí presentamos una pequeña introducción al estudio de la ciudad y de la ceca, lo que no es el tema central de este trabajo, que sería el apartado dedicado a la circulación monetaria. La segunda razón es la de dotar al texto de la mayor claridad y cohesión posibles. De esta forma, tan sólo en algunos casos muy concretos, aportaremos una nota a pie de página para aclarar posibles dudas o remitir a la obra de un autor citado.

Historia de la ciudad: fue fundada por los fenicios en el siglo VIII a. C. y ocupada por los romanos tras su llegada. *Abdera* contó con el *ius Latii*, aunque algunos autores la consideren un municipio pre-flavio. Es importante en esta ciudad su industria de salazón y su puerto, que sirve de exportación del mineral extraído de las explotaciones de Sierra Morena y Sierra de Gádor.

Pese a que *Abdera* entró a formar parte de la órbita romana, siempre se observa la perduración de su cultura púnica, como puede verse en la escritura de sus monedas. Aunque los restos indican que fue una ciudad de escasa entidad, su puerto, el comercio de mineral y la industria de salazones confieren una especial relevancia a esta zona.

Historia monetaria: *Abdera* acuña tres series monetarias en bronce, la primera a finales del siglo II o primer cuarto del siglo I a. C., la segunda a mitad de siglo y la tercera y última en época de Tiberio, ya fuera de nuestro estudio.

En cuanto a la iconografía utilizada en sus monedas tenemos, en la primera emisión, en anverso Cabeza de Melqart, y en reverso Atún o delfín –a semejanza de las cecas de *Gadir* y *Sks-*. En la segunda encontramos Templo y Dos atunes y en la tercera tenemos Cabeza de Tiberio y Templo.

En cuanto a la metrología, siguiendo el patrón púnico-turdetano, encontramos unidades, mitades y cuartos. Las leyendas utilizan escritura neopúnica, aunque en la tercera emisión, de época de Tiberio, serán bilingües (latín-neopúnico). Esta ceca reacuñará monedas de las primeras emisiones de *Obulco* y *Castulo*.

Bibliografía:

- ALFARO ASINS, C. (1996), “Avance de la ordenación de las monedas de *Abderat / Abdera* (Adra, Almería)”, *Numisma* 237, pp. 11-50.
- ALFARO ASINS, C. (1997), “Las emisiones feno-púnicas” en *Historia Monetaria de Hispania Antigua*, pp. 100-102.
- FERNÁNDEZ- MIRANDA, M. y CABALLERO, L. (1975), “*Abdera*. Excavaciones en el Cerro de Montecristo (Adra, Almería)”, *EAE* 85, Madrid.
- GARCÍA-BELLIDO, M. P. y BLÁZQUEZ CERRATO, C. (2001), *Diccionario de cecas y pueblos hispánicos. Vol. II. Catálogo de cecas y pueblos que acuñan moneda*, Madrid, s.v. *ABDERA*.
- LÓPEZ MEDINA, M. J. (1996), *El municipio romano de Abdera. Una aproximación histórica*, Almería.
- MORA SERRANO, B. (1993), “Las cecas de *Malaca*, *Sexs*, *Abdera* y las acuñaciones púnicas en la *Ulterior Baetica*” en *Numismática Hispano-Púnica. Estado actual de la investigación. VII Jornadas de Arqueología Fenicio-Púnica (Ibiza, 1992)*, Ibiza, pp. 63-95.

- RIPOLLÈS ALEGRE, P. P. (1998), “Las acuñaciones cívicas de la península Ibérica (44 a. C.- 54 d. C.)”, en *Historia Monetaria de Hispania Antigua*, p. 345.
- SUÁREZ, A., LÓPEZ, J. L., GARCÍA, J. L., SAN MARTÍN, C., AGUAYO, P. y CARRILERO, M. (1987), “Memoria de excavación de urgencia efectuada en el cerro de Montecristo (Adra, Almería)”, AAA 1986, Sevilla, vol. III, pp. 16-19.
- TIR, J-30 (Madrid. 2000) s.v. *ABDERA*.
- VILLARONGA I GARRIGA, L. (1994), *Corpus Nummum Hispaniae ante Augusti Aetatem*, Barcelona, pp. 112-114.

b) Análisis de la circulación monetaria.

Entre los hallazgos monetarios de *Abdera* podemos diferenciar aquéllos que especifican el número de monedas del que constan y aquéllos que sólo indican un número indeterminado, que nos sirven para constatar la presencia de la ceca, aunque no para realizar un análisis más pormenorizado.

Dentro de los primeros tenemos un total de ochenta y nueve monedas. Entre ellas encontramos diecinueve halladas en excavaciones (21,35%), cincuenta y cinco aparecidas en hallazgos esporádicos (61,80%) y, por último, quince localizadas en museos (16,85%). Así pues, vemos cómo la mayoría de las monedas han aparecido en hallazgos casuales y muchas de ellas pertenecen a colecciones particulares (F. Pérez Bayer, Gaillard, etc.). En segundo lugar, tenemos las monedas procedentes de excavaciones; entre ellas destacan las realizadas por M. Fernández- Miranda en Adra, las de *Carteia*, que aportan un par de monedas, y las del Marqués de Cerralbo, que también aportan dos monedas. Por último, tenemos las monedas presentes en museos y que tienen una procedencia local, entre las que destacan las encontradas en la Colección Numismática de la Universidad de Sevilla, en el Gabinete Numismático del Seminario Conciliar de San Atón de Badajoz, en el Gabinete Numismático de Cataluña, en el Museo de Albacete, en el Museo de Évora, en el Museo de Tarragona o en el Museo Arqueológico de Ibiza, entre otros. Además, podemos ver cómo no aparecen monedas de *Abdera* en tesorillos, lo que se debe a que sus emisiones son en bronce, y el bronce en raros casos suele ser atesorado.

A pesar de que no contamos con indicación de serie para la mayoría de las monedas (sesenta y dos piezas, que suponen el 69,66% del total), si analizamos los hallazgos por series, podemos ver cómo las monedas de la serie II (veintiuna piezas, un 23,60%) son más abundantes que las de la serie I (seis monedas, un 6,74%). Esto también se puede ver en un análisis de las monedas por su cronología: así, del periodo que va desde finales de s. II a. C. a inicios del s. I a. C. sólo contamos con seis ejemplares (6,74%), mientras que de las acuñaciones del s. I a. C. tenemos veintiuna monedas (23,60%).

Por valores, la inmensa mayoría de los ejemplares de los que conocemos su valor son unidades (veinticuatro monedas y un 26,97%), mientras que sólo contamos con tres mitades (3,37%). Desconocemos el valor del resto de piezas analizadas (sesenta y dos monedas y 69,66%), aunque estimamos que la mayor parte de ellas podrían ser unidades.

Por procedencia, la mayor parte de los ejemplares (cincuenta y seis, casi un 62,92% del total) los encontramos en la provincia de Almería. De ellos, cincuenta y cuatro proceden de Adra (60,67% del total) y dos proceden de otros lugares de la provincia (2,25% del total), en concreto, uno de Aguadulce y otro del Valle del Almanzora. Por proximidad, encontramos dos monedas en Murcia (2,25%) y tres en Alicante (3,37%). En el resto de lo que fue la *Ulterior*, encontramos ejemplares de *Abdera* en las provincias de Cádiz (ocho monedas, un 8,99%), Málaga (una moneda, un 1,12%), Sevilla (dos monedas, un 2,25%) y Badajoz (una moneda, un 1,12%), además de en Portugal (dos monedas, un 3,37%) y Gibraltar (una moneda, un 1,12%). En cuanto al resto de la península Ibérica, en las zonas costeras tenemos presencia de ejemplares de *Abdera* en Tarragona (dos monedas, un 2,25%), Ampurias (una moneda, un 1,12%) y La Coruña (al menos dos monedas, un 2,25%) y en el interior en Albacete (dos monedas, un 2,25%), Zaragoza (al menos una moneda, un 1,12%) y la Meseta Norte (dos monedas, un 2,25%). Ya fuera de la Península encontramos monedas de esta ceca en la isla de Ibiza (una moneda, un 1,12%) y en Argelia (una moneda, un 1,12%).

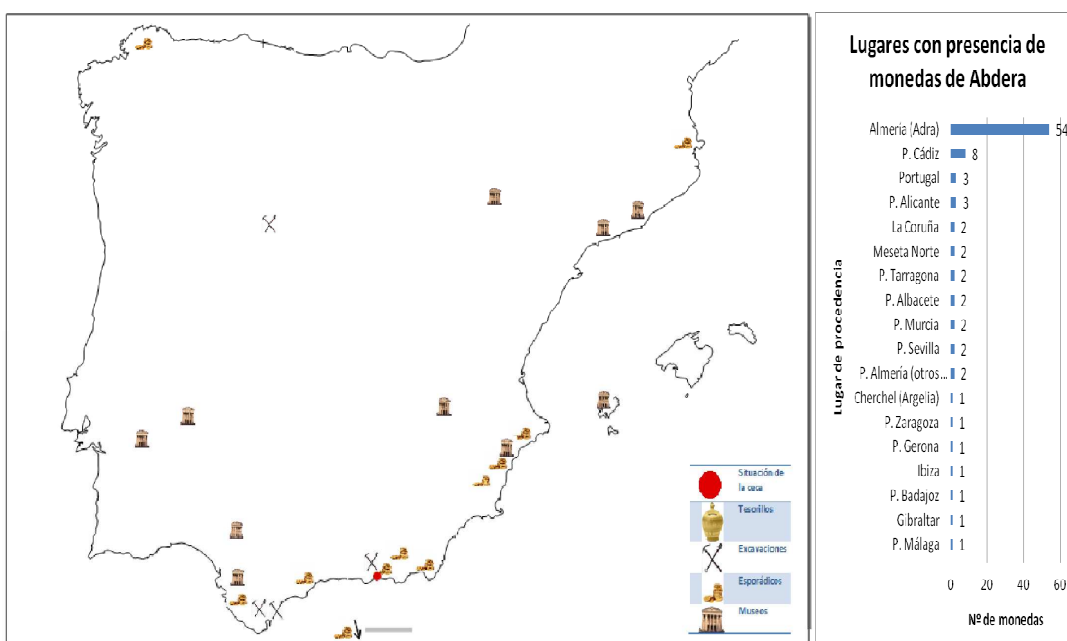

Mapa 3: Circulación monetaria de la ceca de *Abdera*

LA CIRCULACIÓN MONETARIA EN EL SUR PENINSULAR DURANTE EL PERIODO ROMANO-REPUBLICANO

Por tanto, vemos que la ceca de *Abdera* tenía una circulación monetaria importante, especialmente intensa en zonas próximas a la ceca (Almería, Murcia y Alicante), aunque llegará a puntos tan distantes como La Coruña o Argelia. En general, vemos cómo la mayoría de las monedas con las que contamos fueron unidades, y cómo mientras que la primera serie fue casi testimonial, la segunda fue más abundante. Esto nos indica que el uso de moneda está cada vez más extendido, por lo que se acuñan más emisiones, con más monedas y con una mayor dispersión geográfica.

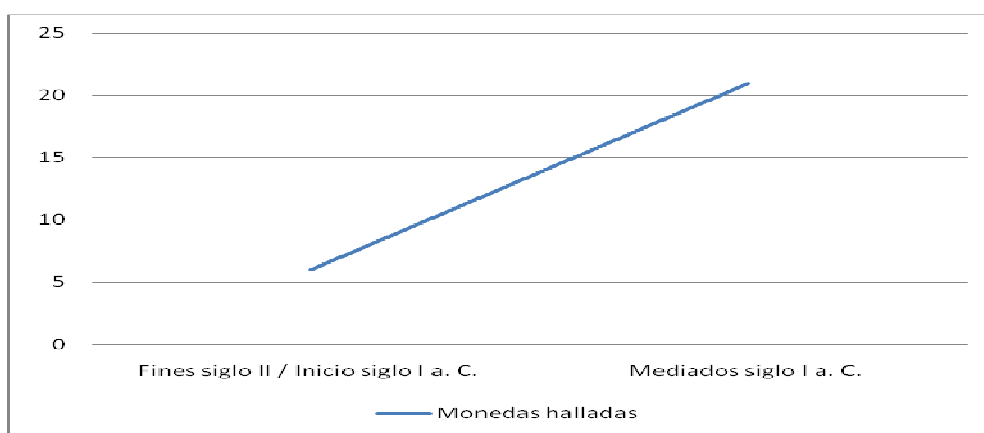

Gráfica 1: Evolución del monetario de la ceca de *Abdera* a lo largo del periodo republicano

3.1.2. *Baria*

a) *Análisis de la ceca.*

BARIA (Villaricos, Cuevas de Almanzora, Almería). 37° 15'N- 1° 45'W. Ptol. 37° 10'N- 11° 45'E. Colonia fenicia situada en territorio bastetano o mastieno y próxima a la desembocadura del río Almanzora. El nombre púnico lo desconocemos, pues las monedas son anepígrafas, por lo que la conocemos por el nombre latino *Baria*, citado en las fuentes clásica y en una inscripción del s. III d. C. en la que se menciona la *Res Publica Bariensium*.

Fuentes: está constatada en las fuentes literarias, epigráficas, arqueológicas y numismáticas que relacionamos a continuación:

Fuentes literarias: Cic., *att.* 16.4.2; Val. Max. 3.7.1a; Plin., *nat.* 3.19; Plut., *mor.* 196B; Ptol. 2.4.8; Ravenn. 305.2; 343.9.

Fuentes epigráficas: CIL. II, 5947 (= IRAlmería, 30).

Fuentes arqueológicas: las primeras excavaciones realizadas en Villaricos correspondieron a Luis Siret en el último cuarto del s. XIX y se realizaron en la necrópolis, que muestra gran riqueza y mezcla de población ibérica y púnica. En 1906 L. Siret publicó *Villaricos y Herrerías. Antigüedades púnicas, romanas, visigóticas y árabes*, obra en la que recoge 100 tumbas púnicas de las excavadas. Ya en 1951 M. Astruc publicó *La necrópolis de Villaricos*, obra en la que encontramos un estudio más amplio de las tumbas. Aparte de importantes restos en Villaricos de época prehistórica y sobre todo de la Edad de los Metales, ya en el s. VII a. C. podría estar asentada en el territorio la antigua colonia cartaginesa. El asentamiento fenicio de Cabecico de Parra de Almizaraque, situado escasamente a un kilómetro de las minas de plata y hierro de las Herrerías, y con una prolongada secuencia histórica desde el s. VII hasta época romana tardía, debió estar vinculado a actividades metalúrgicas, como parecen indicar las escorias de fundición de mineral halladas en los estratos fenicios del s. VII a. C. A partir del s. VI a. C. llegan a la zona los cartagineses, que pronto se mezclan con la población fenicia. Con la derrota de los cartagineses la ciudad se incorpora al mundo romano. Durante este periodo el poblado cambia de ubicación y en el nuevo asentamiento es frecuente encontrar instalaciones de salazones, almacenes, áreas domésticas, unas pequeñas termas y parte de una villa con ricas decoraciones de estuco y mosaicos. La ocupación de la zona tiene su continuidad en época visigoda, de la que se conservan varias tumbas. Por último, habrá que decir que en la zona se ha producido una gran concentración de hallazgos de monedas de *Baria*, tanto en la necrópolis como en el poblado, lo que ayuda a reforzar el hecho de que la ceca de *Baria* estuvo establecida en este lugar.

Fuentes numismáticas: la ciudad emite dos series en bronce durante el último cuarto del s. III a. C.

Las monedas de esta ciudad son estudiadas por VIVES, *MonHispan.*, vol. 1, serie 3ª, *Hispano-cartaginesas*, p. 48. Lám. VIII-9; CNH. (1994), p. 74: *Baria*; HMHA (1997), “Las emisiones fenopúnicas”, pp. 84-85: *Baria*; GARCÍA-BELLIDO y otros (2001), *Diccionario, s.v. Baria*.

Historia de la ciudad: aunque como hemos mencionado anteriormente la zona ya estuvo poblada desde la Prehistoria y la Edad de los Metales, será en el s. VII a. C. con la fundación del asentamiento fenicio, cuando la ciudad se convierta en un importante centro comercial de primer orden, desde el que se embarcaban los minerales y metales extraídos de la zona. A partir del s. VI a. C. los cartagineses se asientan en este territorio, mezclándose con la población fenicia, aunque la ciudad siempre se mantuvo como independiente. Durante esta etapa sus gentes, además de a la explotación minera, también se van a dedicar a la pesca, a la industria de salazones y al *garum*. Ya durante la Segunda Guerra Púnica la ciudad fue sitiada por Escipión, según nos cuenta Plutarco, por lo que ya en 209 a. C., tras la toma de *Carthago Nova*, fue conquistada por los

romanos. El motivo por el que se conquistó tan rápidamente fue la necesidad de controlar los recursos mineros de la zona y privar de ellos a los cartagineses. No debemos olvidar que la zona es rica en minerales, y que contaba además con un excelente puerto para su exportación. Escipión construirá una nueva ciudad en un emplazamiento distinto al de la ciudad fenicia. En época republicana, según cita Cicerón, participó en las guerras pompeyanas. Ya época imperial el *oppidum* bástulo denominado por los autores clásicos como *Baria* estaba adscrito a la *Tarraconense*, aunque dependía administrativamente de la *Baetica*. Todavía durante el bajoimperio la ciudad seguirá existiendo, como demuestra el hallazgo de una inscripción del s. III d. C. en que se menciona a la *Res Publica Bariensium*.

Historia monetaria: Baria emite dos series anepígrafas en bronce dentro de las emisiones hispano-cartaginesas, con una cronología del último cuarto del siglo III a. C., que tendrán características diferentes a las monedas cartaginesas de la Segunda Guerra Púnica. La primera serie emite duplos y cuartos con patrón púnico de 11 grs., lo que demuestra que se acuñan en época cartaginesa; en cuanto a la iconografía de los duplos, en anverso presentan Cabeza femenina (Tanit?) con *klaft*, pendientes y tirabuzones y en reverso Palmera con frutos; en cambio, los cuartos presentan en anverso *Uraeus*, disco solar y serpiente, y su reverso es semejante al de los duplos. La segunda serie consta de duplos y mantiene la misma iconografía de los de la primera serie, con la única salvedad de que la Cabeza femenina tiene piel de león -que para García-Bellido¹⁰² sería la de Tanit con leonté y para Villaronga¹⁰³ sería de Hércules- en vez de *klaft*. Por último, contamos con una serie inédita que Alfaro¹⁰⁴ no adscribe a ninguna de las anteriores, que presenta en anverso Cabeza de Tanit a izquierda y en reverso Palmera con frutos y de la que, hasta ahora, sólo sabemos que emitió octavos a finales del s. III a. C.

Bibliografía:

- ALFARO ASINS, C. (1997), “Las emisiones fenopúnicas” en *Historia Monetaria de Hispania Antigua*, pp. 84-85.
- ALFARO ASINS, C. (2000), “La producción y circulación monetaria en el sudeste peninsular”, en GARCÍA-BELLIDO, M. P. y CALLEGARIN, L. (coords.), *Los cartagineses y la monetización del Mediterráneo Occidental (Madrid, 1999)*, *Anejos AEA XXII*, Madrid, pp. 101-112.
- ALMAGRO GORBEA, M^a J. (1986), “Excavaciones en la necrópolis púnica de Villaricos”, *Actas del Congreso Homenaje a Luis Siret (Cuevas del Almanzora, 1984)*, pp. 625-637.

¹⁰² Cf. M. P. GARCÍA-BELLIDO y C. BLÁZQUEZ CERRATO (2001), p. 55, 2^a em., n^o 3.

¹⁰³ Cf. L. VILLARONGA I GARRIGA (1994), p. 74, n^o 88.

¹⁰⁴ Cf. C. ALFARO ASINS (2000b), vol. 1, p. 434.

- ALMAGRO GORBEA, M^a J. (1986), “Un tesorillo de monedas ibéricas y púnicas de la antigua *Baria*”, *CPUG* 11, pp. 331-354.
- ASTRUC, M. (1951), “La necrópolis de Villaricos”, *Inf. y M.* 25, Madrid.
- AUBET SEMMLER, M^a. E. (1986), “La necrópolis de Villaricos en el ámbito del mundo púnico peninsular”, *Actas del Congreso Homenaje a Luis Siret (Cuevas del Almanzora, 1984)*, pp. 612-623.
- GARCÍA-BELLIDO, M. P. (2000), “La relación económica entre la minería y la moneda púnica en Iberia”, en GARCÍA-BELLIDO, M. P. y CALLEGARIN, L. (coords.), *Los cartagineses y la monetización del Mediterráneo Occidental (Madrid, 1999)*, *Anejos AEA XXII*, Madrid, pp. 127-144.
- GARCÍA-BELLIDO, M. P. y BLÁZQUEZ CERRATO, C. (2001), *Diccionario de cecas y pueblos hispánicos. Vol. II. Catálogo de cecas y pueblos que acuñan moneda*, Madrid, s.v. *BARIA*.
- LÓPEZ CASTRO, J. L., SAN MARTÍN MONTILLA, C. y ESCORIZA MATEU, T. (1990), “Memoria de la excavación de urgencia realizada en el yacimiento fenicio y romano de Cabecico de Parra de Almizaraque (Cuevas del Almanzora, Almería)”, *AAA* 1988, vol. III, pp. 7-11.
- SIRET, L. (1907), “Villaricos y Herrerías. Antigüedades púnicas, romanas, visigóticas y árabes. Memoria descriptiva e histórica”, *MRAH* XIV, pp. 379-480 (+42 figuras y 27 láminas).
- *TIR, J-30* (Madrid. 2000) s.v. *BARIA*.
- VIDAL BARDÁN, J. M. (1979), “Moneda inédita de *Baria*”, *AN* 9, pp. 37-39.
- VIDAL BARDÁN, J. M. (1980), “La circulación monetaria en Villaricos: la ceca de *Baria*”, *II SNB*, pp. 151-155 + Lám. 14.
- VIDAL BARDÁN, J. M. (1981), “La circulación monetaria de Villaricos según los fondos del Museo Arqueológico Nacional”, *Museos* 2, pp. 15-23.
- VILLARONGA I GARRIGA, L. (1973), *Las monedas hispano-cartaginesas*, Barcelona.
- VILLARONGA I GARRIGA, L. (1994), *Corpus Nummum Hispaniae ante Augusti Aetatem*, Barcelona, p. 74.

b) Análisis de la circulación monetaria.

Para el estudio de la circulación monetaria de la ceca de *Baria* contamos con nueve hallazgos y un total de ciento doce piezas, de las que noventa y cuatro proceden de excavaciones (83,93%), quince se han encontrado en hallazgos esporádicos (13,39%) y sólo tres han sido localizadas en museos (2,68%).

Todas las monedas procedentes de excavaciones han sido encontradas en el yacimiento de Villaricos (Almería), y de los noventa y cuatro ejemplares

estudiados, nueve pertenecen a los cuartos de la serie I y los restantes ochenta y cinco a los duplos de la serie II; todas estas piezas fueron acuñadas durante el último cuarto del s. III a. C.

Al igual que ocurría con los ejemplares procedentes de excavaciones, la inmensa mayoría de las piezas documentadas en hallazgos esporádicos han sido encontradas en la provincia de Almería. Así, tenemos diez ejemplares localizados en la zona de Muela del Ajo (Tíjola, Almería), de los que dos pertenecen a los cuartos de la serie I, siete a los duplos de la serie II y un último ejemplar a una serie inédita estudiada por C. Alfaro y que por su peso correspondería a los octavos. Las monedas de la serie I y II fueron acuñadas en el último cuarto del s. III a. C., mientras que la serie inédita, según la autora citada, tendría una cronología de finales del s. III a. C. A esta serie inédita también pertenecerían cuatro ejemplares encontrados de forma esporádica dentro del yacimiento de Villaricos (Almería). La única pieza estudiada dentro de este apartado que se ha localizado fuera de la provincia de Almería fue hallada en Ventimiglia, en Italia, y pertenece a los duplos de la serie II. Además, contamos con otros dos hallazgos esporádicos, en los que, por desgracia, no conocemos el número de monedas encontradas ni la serie a la que podrían pertenecer las piezas. El primer hallazgo de ejemplares de esta ceca procede de la zona de Andalucía, sin que podamos precisar más sobre el lugar en el que concretamente se produjo. El segundo hallazgo procede de la zona de Villaricos (Almería), aunque sería especialmente importante su presencia en la zona de Los Guiraos, Los Lobos y Receipon.

En cuanto a los ejemplares localizados en museos, tan sólo contamos con tres ejemplares, entre los que tenemos un duplo de la serie II procedente del Museo Arqueológico Provincial de Alicante y otros dos ejemplares de los que desconocemos la serie a la que pertenecerían. El primero de ellos se ha localizado en el Museo de Albacete y el segundo, del que sabemos que correspondería a un duplo de las emisiones del último cuarto del s. III a. C., dentro de la Colección Recio Veganzones de Martos (Jaén)

En un análisis general de todos los ejemplares de *Baria* procedentes de hallazgos monetarios, podemos decir que de las ciento doce monedas estudiadas, once pertenecerían a la serie I (9,82%), noventa y cuatro a la serie II (83,93%), cinco a la serie inédita anteriormente descrita (4,46%) y sólo de dos desconocemos su indicación de serie. En cuanto a los valores presentes, la mayoría de las piezas, noventa y cinco en total, serían duplos (84,82%), once serían cuartos (9,82%) y sólo cinco corresponderían a octavos (4,46%). Únicamente tenemos una moneda (0,9%) de la que desconocemos su valor. Por lo que respecta a su cronología, aunque ésta aún presenta varias dudas, en general se acepta que todas estas piezas fueron acuñadas en el último cuarto del s. III a. C.

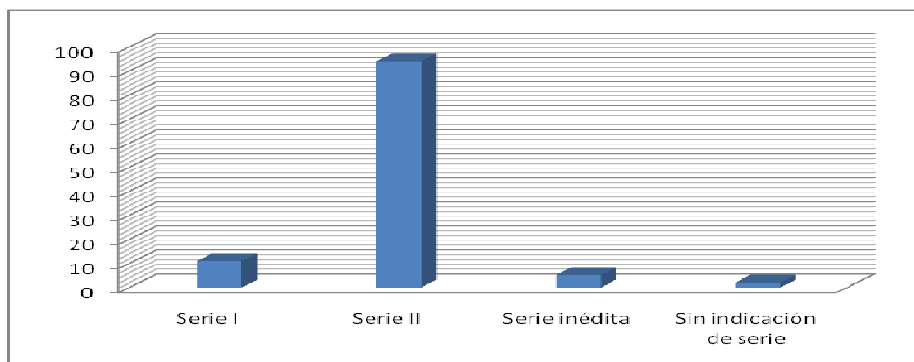

Gráfica 2: Distribución del monetario de la ceca de *Baria* por series

Por último, la mayoría de los ejemplares proceden de la provincia de Almería, pues de las ciento doce piezas estudiadas ciento ocho se han localizado en esta provincia (96,43%). En este sentido destacan especialmente los noventa y ocho ejemplares encontrados en el yacimiento de Villaricos (87,50%), pues no debemos olvidar que la ceca de *Baria* se ha localizado en este lugar, situado junto a la desembocadura del río Almanzora y dentro del término municipal de Cuevas de Almanzora. Las otras diez monedas halladas en la provincia de Almería se han hallado en la zona de Tíjola, lo que permitiría demostrar las importantes relaciones que podrían haber mantenido la ciudad de *Baria* y la de *Tagilit* durante la antigüedad, pues se piensa que la producción minera de *Tagilit*, siguiendo el valle del Almanzora, habría tenido como puerto de embarque la ciudad de *Baria*. Además, se ha documentado una importante circulación monetaria entre ambas ciudades, hasta el punto de que las primeras monedas cartaginesas que encontramos en *Tagilit* habrían llegado hasta allí a través de la propia *Baria*. Tan sólo tenemos noticias de cuatro monedas encontradas fuera de la provincia de Almería. La primera de ellas, localizada en la provincia de Jaén, posiblemente esté en relación con las comunicaciones existentes entre la zona minera de *Castulo* y la zona de *Tagilit-Baria*, pues existe una importante presencia de monedas de esta ceca ibérica en ambas ciudades, siendo especialmente relevante un tesoro con monedas de *Castulo* encontrado en la misma Villaricos. Por lo que respecta a la moneda hallada en la provincia de Alicante, habría que decir que seguramente llegó hasta la zona como consecuencia de los contactos existentes entre la ciudad de *Baria* y la costa levantina, algo que quizá pudiera haber sucedido también en el caso de la moneda encontrada en la provincia de Albacete. Más complicado resulta explicar la presencia de un ejemplar de esta ceca en Italia, pues como hemos visto, casi la totalidad de las monedas de *Baria* circularon en su territorio más próximo, aunque la autora que publica este ejemplar cree que posiblemente sea un testimonio de las relaciones comerciales existentes entre los cartagineses y la zona de Ventimiglia, pues durante la Segunda Guerra Púnica esta ciudad de la región de Liguria habría permanecido bajo el dominio cartaginés (*Albium Intemelium*); no debemos olvidar que es durante este periodo cuando la ciudad

de *Baria*, que también estaría bajo la órbita cartaginesa, habría acuñado sus emisiones.

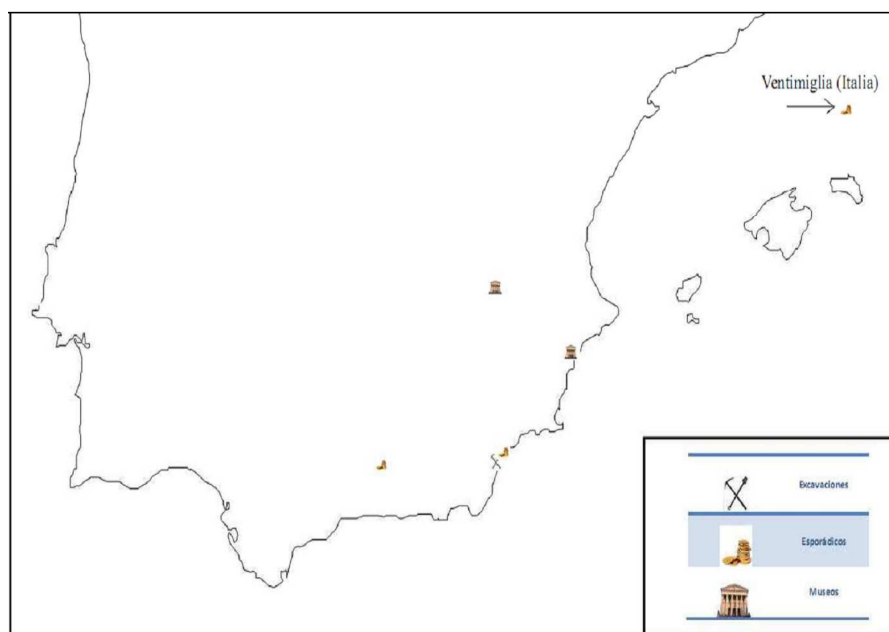

Mapa 4: Circulación monetaria de la ceca de *Baria*

3.1.3. *Gadir / Gades*

a) *Análisis de la ceca.*

GADIR / GADES / 'gdr (Cádiz). 36° 32'N- 6° 17'W. Ptol. 36° 10'N- 5° 10'E. Antigua ciudad fenicia, fundada según la tradición por los tirios en el año 1104 a. C., aunque la arqueología sólo constata su ocupación desde el siglo VIII a.C. Ocupaba primitivamente una pequeña isla al N de la actual Cádiz, llamada *Aphrodisias* o *Insula Iuninis* según Plinio. Según Estrabón la ciudad fue ampliada por Balbo el Menor con la creación de un nuevo recinto en una isla contigua y de mayor tamaño (*Kotinoussa*), mientras que la población se expandía por otra isla (isla de León), en la que se creó una *Antípolis* y un astillero (*Portus Gaditanus*) en la costa de la bahía. La palabra fenicia *Gadir* etimológicamente significa castillo o fortaleza.

Fuentes: está constatada en numerosas fuentes literarias, epigráficas, arqueológicas y numismáticas que relacionamos a continuación:

Fuentes literarias: Plb. 34.5.5; Cic., *Balb.* 6.14; 10.25; 11.27; 14.32; 15.34; 17.39; 19.43; Cic., *att.* 7.7.6; Caes., *bell. civ.* 2.18; *bell. hisp.* 40.8; 42.1; Diod. Síc. 4.18.2; 4.56.3; 5.20.2; 25.10.1; Estr. 3.5.3; Mela, *Chro.* 2.97; 3.4; 3.46; 3.90; Liv. 21.21.9; Vell. 1.2.3; Plin., *nat.* 2.167; 2.219; 2.241; 3.3; 3.7; 3.15; 3.17; 3.74; 4.116; 4.119; 3.121; 5.9; 5.36; 6.202; 6.206; 6.214; 7.156; 9.8; 9.10; 9.11; 9.12; 29.18; Ptol. 2.4.14; App., *hisp.* 5; 28; 31; 37; Itin. Ant. 405.7; 408.4; 409.1; Avien., *ora.* 85; 267; Marcian., *peripl.* II, 9; Ravenn. 306.3.

Fuentes epigráficas: *CIL.* II, 1313 (= *IRPCádiz*, 2); *CIL.* II, 1725b (= *IRPCádiz*, 121b); *CIL.* II, 1729 (= *IRPCádiz*, 125); *Vicar.* I; II; III; IV.

Fuentes arqueológicas: en el territorio que ocupaba esta ciudad se han realizado numerosas excavaciones, pero a pesar de ello son muchas las dudas que plantea aún el conocimiento de la paleotopografía de la antigua ciudad. Actualmente se ha localizado un canal, de un estadio de anchura, descrito por Plinio, que separaba la fundación primitiva de la ciudad de Balbo y que atravesaba la actual ciudad de Cádiz desde La Caleta hasta el puerto. Este canal quedó cegado durante la Edad Media; por otra parte, la ciudad de Balbo ha sido casi totalmente destruida por la erosión marina.

El mencionado canal corrobora la existencia de un archipiélago, formado por tres islas. En una de ellas, la de más al norte y de menor tamaño, la denominada *Erytreia* o *Aphrodisias*, estaría ubicado el primer núcleo urbano y el antiguo templo de Astarté o Venus Marina. En la segunda isla, *Kotinoussa*, más alargada y estrecha, que iría desde la Caleta hasta la Isla de Sancti Petri en Chiclana de la Frontera (Cádiz), encontramos, en su extremo norte, el Templo de Baal Ammon, y en su extremo sur, en el actual Castillo de Sancti Petri, el famoso templo a Hércules, el Melqart fenicio, "rey de la ciudad", cuya importancia podemos ver gracias a la enorme representación en casi todas sus series monetales. En esta isla también encontramos el emplazamiento del anfiteatro romano en las Puertas de Tierra y algunas bóvedas de los criptopórticos escalonados en la orilla del canal, así como el teatro romano, excavado desde 1980. En ella existió también un templo de Crono, en la zona del castillo de San Sebastián. En la tercera isla, *Antípolis*, situada en la Isla de León, en donde hoy está San Fernando, encontramos tan sólo restos de una necrópolis, que junto a la también encontrada en la isla de *Kotinoussa* conformaría una extensa necrópolis con enterramientos desde el s. VII a. C. hasta el s. V d. C.

Además, en el territorio ocupado por la factoría de *Gadir* podemos encontrar gran cantidad de restos de factorías de salazón de pescado y *garum* y alfares, que demostrarían la enorme importancia económica que la actividad pesquera y de salazones tuvo en la ciudad; muestra de ello es la representación del atún en sus monedas, principal producto explotado en la zona del Estrecho. Otros restos que se conservan en la zona son partes de la calzada de la antigua Vía Augusta, que unía *Gades* con *Roma*, según aparece descrita en los Vasos de Vicarello; estos restos fueron descubiertos en las obras del AVE a su paso por Puerto Real. También se conservan restos de un acueducto que traía las aguas desde Tempul, a 72 km. al NE; en la Plaza Asdrúbal encontramos tramos de este

acueducto realizados con piedra ostionera, y cerca, al Oeste del anfiteatro romano, unas cisternas monumentales. Además, en numerosas excavaciones se han encontrado multitud de objetos tanto fenicios como romanos, los más importantes de los cuales serían dos sarcófagos fenicios, estatuillas de Melqart-Hércules, cerámicas variadas y gran número de monedas, como podemos ver entre los hallazgos de esta ceca.

Fuentes numismáticas: la ciudad emite monedas tanto en plata como en bronce. Las primeras emisiones, en bronce y anepígrafas, pertenecen al s. III a. C., aunque algunos autores por la metrología¹⁰⁵ las sitúan a finales del s. IV a. C. Ya en época bárquida (237-206 a. C.) emite cuatro emisiones, una en plata y tres en bronce, y durante los s. II y I a. C. (206-27 a. C.) emite una importante y numerosa emisión en bronce con leyendas fenicias. Por último, de época imperial (27 a. C.- 4 d. C.), tenemos una séptima emisión durante el reinado de Augusto, en bronce y con leyenda latina, a nombre de Agripa, Balbo, Tiberio, Augusto, Cayo y Lucio.

Las monedas de esta ciudad son estudiadas por VIVES, *MonHisp.*, vol. 1, serie 4ª, ceca 1, pp. 51-60. Lám. IX.1-23; X.1-29 y vol. 3, serie 8ª, ceca 1, pp. 8-14. Lám. LXXIV.1-14; LXXV.1-6; LXXVI.1-7; LXXVII.1-7; LXXVIII.1-7; LXXIX.1-9; *RPC.*, pp. 80-82, nº 77-97: *Municipi Patronus Parens*; ALFARO ASINS (1988), *Las monedas de Gadir / Gades*: 'gdr.; GARCÍA-BELLIDO, *AEA* 61 (1988), pp. 324-335: 'gdr-Col. A. Gad.; ALFARO ASIN (1993), en *NHP*, pp. 27-62: *Gadir*; *CNH.* (1994), pp. 82-90: *Gadir*; *HMHA* (1997), "Las emisiones fenopúnicas", pp. 66-68, 80-81, 90-93: *Gadir- Gades* y "Las acuñaciones cívicas de la península Ibérica (44 a. C.- 54 d. C.)" pp. 343-344: *Municipium Gades*. GARCÍA-BELLIDO y otros (2001), *Diccionario*, s.v. *Gades-'gdr-¿Col. A. Gad.?*

Historia de la ciudad: como ya hemos mencionado anteriormente, esta ciudad, según la tradición, fue fundada por los tirios 80 años después de la guerra de Troya, es decir, hacia el año 1104 a. C., aunque no conocemos restos hasta el s. VIII a. C. Al principio esta factoría se encargaba de la redistribución del estaño atlántico y del comercio de la plata de Riotinto a través de Tartessos, ya que estaba situada en la principal ruta marítima y comercial que unía el Atlántico con el Mediterráneo.

Ya durante la crisis del s. VI a. C. reconvirtió su economía hacia la explotación pesquera y producción de salazones, y para ello se hizo con el control de toda la zona del Estrecho, contando con un importante puerto. Durante esta época comienzan los contactos con Cartago, de forma que cuando se desarrolle, en el s. III a. C., la Segunda Guerra Púnica entre cartagineses y romanos, *Gadir* tomará partido a favor de los primeros.

¹⁰⁵ Cf. M. P. GARCÍA-BELLIDO (1991-1993), p. 171.

Tras la derrota de los cartagineses, *Gadir* se entrega incondicionalmente en el año 206 a. C., entrando a formar parte de la órbita romana como ciudad federada. Este estatuto privilegiado, que entre otras cosas le otorgaba estar exenta de pagar impuestos, le permitió mantener su autonomía política y económica, lo cual favoreció su auge; esta autonomía puede verse en sus emisiones monetales, ya que elige sus propios tipos, metrología y escritura.

Ya en época cesariana se piensa que pudo obtener el estatuto de municipio de derecho romano, aunque posiblemente se llevase a cabo con Agripa o Augusto, y posteriormente fue capital del *conventus Gaditanus*. Durante el Imperio siguió gozando de un importante papel económico en el sur peninsular y norte de Marruecos, pero ya durante el s. III comienza su decadencia económica y su consiguiente despoblamiento.

Historia monetaria: Gadir / Gades acuña siete series monetales, de las que seis serán en bronce (AE) y una en plata (AG). Debido a la gran cantidad de series y grupos acuñados en esta ceca, consideramos adecuado presentar un breve esquema de las series emitidas entre el s. III y el s. I a. C., utilizando para ello la ordenación propuesta por C. Alfaro Asins¹⁰⁶.

Serie I (Cr. s. III a. C., podría ser anterior al 237 a. C.; incluso algunos autores la sitúan a finales del s. IV a. C.)

Serie I.1.1 (V. 9.5; *CNH*. 83.8; *NAH*. 190.1; G-B, *Diccionario*, 1ª em., nº 1)
Mitad

Anv. Cabeza de Melqart, cubierta con piel de león, a izquierda.
Rev. Dos atunes a izquierda; anepígrafas.

Serie I.1.2 (V. 9.4; *CNH*. 83.9; G-B, *Diccionario*, 1ª em., nº 2)
Mitad

Anv. Cabeza de Melqart, cubierta con piel de león, a izquierda.
Rev. Dos atunes a izquierda; entre ellos, letra fenicia *beth*.

Serie I.1.3 (No en V.; *CNH*. 84.10; G-B, *Diccionario*, 1ª em., nº 3)
Mitad

Anv. Cabeza de Melqart, cubierta con piel de león, a izquierda.
Rev. Dos atunes a izquierda; entre ellos, letra fenicia *lamed*.

Serie I.1.4 (No en V.; *CNH*. 84.11; G-B, *Diccionario*, 1ª em., nº 4)
Mitad

Anv. Cabeza de Melqart, cubierta con piel de león, a izquierda.
Rev. Dos atunes a izquierda; entre ellos, letra fenicia *mem*.

¹⁰⁶ Cf. C. ALFARO ASINS (1988), pp. 162-236.

Serie I.1.5 (No en V.; *CNH.* 84.12; G-B, *Diccionario*, 1ª em., nº 5)

Mitad

Anv. Cabeza de Melqart, cubierta con piel de león, a izquierda.

Rev. Dos atunes a izquierda; entre ellos, letra fenicia *peh*.

Serie I.1.6 (No en V.; *CNH.* 84.13; G-B, *Diccionario*, 1ª em., nº 6)

Mitad

Anv. Cabeza de Melqart, cubierta con piel de león, a izquierda.

Rev. Dos atunes a izquierda; entre ellos, letra fenicia *resch*.

Serie I.2 (V. 9.7; *CNH.* 84.14; *NAH.* 190.2; G-B, *Diccionario*, 1ª em., nº 7)

Cuarto

Anv. Cabeza de Helios de frente.

Rev. Dos atunes a derecha.

Serie I.3.1 (V. 9.8 y 9; *CNH.* 84.15; G-B, *Diccionario*, 1ª em., nº 8)

Octavo

Anv. Cabeza de Helios de frente.

Rev. Dos atunes a derecha.

Serie I.3.2 (V. 9.10; *CNH.* 84.16; G-B, *Diccionario*, 1ª em., nº 9)

Octavo

Anv. Delfín a izquierda.

Rev. Dos atunes a izquierda.

Serie I.3.3 (V. 9.11; *CNH.* 84. 17; *NAH.* 190.3; G-B, *Diccionario*, 1ª em., nº 9)

Octavo

Anv. Delfín a derecha.

Rev. Dos atunes a derecha.

Serie II (Cr. Último tercio del s. III a. C.)

Serie II.A. AG. Patrón pesado

Serie II.A.1 (V. 9.12; *CNH.* 82.1; *NAH.* 187; G-B, *Diccionario*, 2ª em., A, nº 10)

Dracma

Anv. Cabeza de Melqart, cubierta con piel de león, a izquierda; clava en el hombro derecho.

Rev. Atún a derecha; encima, leyenda fenicia *mhlm*; debajo, leyenda fenicia 'gdr. Gráfica de cuentas y discos.

Serie II.A.2 (V. 9.14; *CNH.* 83.2; G-B, *Diccionario*, 2ª em., A, nº 11)

Hemidracma

Anv. Cabeza de Melqart, cubierta con piel de león, a izquierda; clava en el hombro derecho.

Rev. Atún a derecha; encima, leyenda fenicia *mhlm*; debajo, leyenda fenicia 'gdr. Gráfica de puntos.

Serie II.A.3 (V. 9.1; *CNH*. 83.6; *NAH*. 189; G-B, *Diccionario*, 2ª em., A, nº 12)
Divisor (Agorá? o Hemióbolo?)

Anv. Cabeza de Melqart, cubierta con piel de león, a izquierda; clava en el hombro derecho.

Rev. Atún a derecha; anepígrafa. Gráfica de cuentas y discos.

Serie II.B. AG. Patrón reducido

Serie II.B.1 (No en V.; *CNH*. 83.3; G-B, *Diccionario*, 2ª em., B, nº 13)

Dracma

Anv. Cabeza de Melqart, cubierta con piel de león, a izquierda; clava en el hombro derecho.

Rev. Atún a derecha; encima, leyenda fenicia *mhlm*; debajo, leyenda fenicia 'gdr. Gráfica de puntos.

Serie II.B.2.1 (V. 9.13; *CNH*. 83.4; *NAH*. 188; G-B, *Diccionario*, 2ª em., B, nº 14)

Hemidracma

Anv. Cabeza de Melqart, cubierta con piel de león, a izquierda; clava en el hombro derecho.

Rev. Atún a derecha; encima, leyenda fenicia *mp'l*; debajo, leyenda fenicia 'gdr. Gráfica de puntos.

Serie II.B.2.2 (V. 9.15; *CNH*. 83.5; G-B, *Diccionario*, 2ª em., B, nº 14)

Hemidracma

Anv. Cabeza de Melqart, cubierta con piel de león, a derecha.

Rev. Atún a derecha; encima, leyenda fenicia *mp'l*; debajo, leyenda fenicia 'gdr. Gráfica de puntos.

Serie II.B.3 (V. 9.2; *CNH*. 83.7; G-B, *Diccionario*, 2ª em., B, nº 15)

Tartemorion

Anv. Cabeza de Melqart, cubierta con piel de león, a derecha.

Rev. Atún a derecha; anepígrafa. Gráfica de puntos.

Serie III (Cr. Último tercio del s. III a. C.)

Serie III.1 (V. 9.18; *CNH*. 85.21; G-B, *Diccionario*, 3ª em., nº 16)

Unidad

Anv. Cabeza de Melqart, cubierta con piel de león, a izquierda.

Rev. Atún a derecha; encima, leyenda fenicia *mp'l*; debajo, leyenda fenicia 'gdr. Gráfica de puntos.

Serie III.2 (V. 9.19 y 20; *CNH.* 85.22 y 23; *NAH.* 411; G-B, *Diccionario*, 3ª em., nº 17)

Mitad

Anv. Cabeza de Melqart, cubierta con piel de león, de frente.

Rev. Atún a derecha; encima, leyenda fenicia *mp'l*; debajo, leyenda fenicia 'gdr.

Serie III.3.1 (V. 10.19; *CNH.* 86.29; G-B, *Diccionario*, 3ª em., nº 18)

Cuarto

Anv. Cabeza de Helios de frente.

Rev. Atún a izquierda; encima, leyenda fenicia *mp'l*; debajo, leyenda fenicia 'gdr.

Serie III.3.2 (V. 10.22; *CNH.* 85.28; G-B, *Diccionario*, 3ª em., nº 19)

Cuarto

Anv. Cabeza de Helios de frente.

Rev. Dos atunes a izquierda; entre ellos, letra fenicia *aleph*; encima, leyenda fenicia *mp'l*; debajo, leyenda fenicia 'gdr.

Serie III.4.1.1 (V. 10.2; *CNH.* 84.18; G-B, *Diccionario*, 3ª em., nº 20)

Octavo

Anv. Cabeza de Melqart, cubierta con piel de león, a derecha.

Rev. Atún a derecha.

Serie III.4.1.2 (V. 10.1; *CNH.* 84.19; G-B, *Diccionario*, 3ª em., nº 20)

Octavo

Anv. Cabeza de Melqart, cubierta con piel de león, a derecha.

Rev. Atún a izquierda.

Serie III.4.1.3 (No en V.; *CNH.* 90.67; No en G-B)

Octavo

Anv. Cabeza de Melqart, cubierta con piel de león, a derecha.

Rev. Atún a derecha; debajo, letra fenicia *aleph*.

Serie III.4.1.4 (V. 10.3-4; *CNH.* 90.66; G-B, *Diccionario*, 3ª em., nº 21)

Octavo

Anv. Cabeza de Melqart, cubierta con piel de león, a derecha.

Rev. Atún a izquierda; debajo, letra fenicia *aleph*.

Serie III.4.2.1 (V. 10.6; *CNH.* 90.65; G-B, *Diccionario*, 3ª em., nº 21)

Octavo

Anv. Cabeza de Melqart, cubierta con piel de león, a izquierda.

Rev. Atún a izquierda; debajo, letra fenicia *aleph*.

Serie III.4.2.2 (No en V.; *CNH.* 85.20; G-B, *Diccionario*, 3ª em., nº 22)

Octavo

Anv. Cabeza de Melqart, cubierta con piel de león, a izquierda.

Rev. Atún a derecha; encima, leyenda fenicia *mhlm*; debajo, leyenda fenicia 'gdr.

Serie IV (Cr. Último tercio del s. III a. C.)

Serie IV.1.1.1. A y B (V. 9.22; *CNH*. 85.24; G-B, *Diccionario*, 4ª em., nº 23)

Mitad

Anv. Cabeza de Melqart, cubierta con piel de león, de frente.

Rev. Dos atunes a izquierda; anepígrafa.

Serie IV.1.1.2 (No en V.; *CNH*. 85.25; G-B, *Diccionario*, 4ª em., nº 24)

Mitad

Anv. Cabeza de Melqart, cubierta con piel de león, de frente.

Rev. Dos atunes a izquierda; entre ellos, letra fenicia *aleph*.

Serie IV.1.1.3 (V. 9.21 y 23; *CNH*. 85.26; G-B, *Diccionario*, 4ª em., nº 25)

Mitad

Anv. Cabeza de Melqart, cubierta con piel de león, de frente.

Rev. Dos atunes a izquierda; entre ellos, letra fenicia *aleph*; encima, leyenda fenicia *mp'l*; debajo, leyenda fenicia 'gdr.

Serie IV.1.2 (No en V.; *CNH*. 85.27; No en G-B)

Mitad

Anv. Cabeza de Melqart, cubierta con piel de león, de frente.

Rev. Dos atunes a derecha; encima, leyenda fenicia *mp'l*; debajo, leyenda fenicia 'gdr.

Serie IV.2.1 (V. 10.18, 20, 21 y 23; *CNH*. 87.44; *NAH*. 412; G-B, *Diccionario*, 4ª em., nº 26)

Cuarto

Anv. Cabeza de Helios de frente.

Rev. Atún a izquierda; debajo, letra fenicia *aleph*.

Serie IV.2.2 (V. 10.26, 27 y 29; *CNH*. 87.43; G-B, *Diccionario*, 4ª em., nº 27)

Cuarto

Anv. Cabeza de Helios de frente.

Rev. Delfín a izquierda; encima, leyenda fenicia *mp'l*; debajo, leyenda fenicia 'gdr.

Serie IV.2.3 (V. 10.17 y 28; *CNH*. 88.46; G-B, *Diccionario*, 4ª em., nº 27)

Cuarto

Anv. Cabeza de Helios de frente.

Rev. Delfín a derecha; encima, leyenda fenicia *mp'l*; debajo, leyenda fenicia 'gdr.

Serie IV.2.4 (V. 10.25; *CNH*. 88.45; G-B, *Diccionario*, 4ª em., nº 28)

Cuarto

Anv. Cabeza de Helios de frente.

Rev. Delfín a izquierda; debajo, letra fenicia *aleph*.

Serie IV.3.1.1 (V. 10.14; *CNH*. 86.30; G-B, *Diccionario*, 4ª em., nº 29)

Octavo

Anv. Cabeza de Melqart, cubierta con piel de león, a izquierda.

Rev. Dos atunes a izquierda; anepígrafa.

Serie IV.3.1.2 (V. 10.13 y 15; *CNH*. 86.31; G-B, *Diccionario*, 4ª em., nº 30)

Octavo

Anv. Cabeza de Melqart, cubierta con piel de león, a izquierda.

Rev. Dos atunes a izquierda; entre ellos, letra fenicia *aleph*.

Serie IV.3.2.1 (V. 10.12; *CNH*. 86.32; G-B, *Diccionario*, 4ª em., nº 31)

Octavo

Anv. Cabeza de Melqart, cubierta con piel de león, a derecha.

Rev. Dos atunes a izquierda; anepígrafa.

Serie IV.3.2.2 (V. 10.11; *CNH*. 86.33; G-B, *Diccionario*, 4ª em., nº 32)

Octavo

Anv. Cabeza de Melqart, cubierta con piel de león, a derecha.

Rev. Dos atunes a izquierda; entre ellos, letra fenicia *aleph*.

Serie IV.3.2.3 (No en V.; *CNH*. 86.34; G-B, *Diccionario*, 4ª em., nº 33)

Octavo

Anv. Cabeza de Melqart, cubierta con piel de león, a derecha.

Rev. Dos atunes a izquierda; entre ellos, letra fenicia *teth*.

Serie V (aunque generalmente las primeras cinco series se engloban a finales del s. III, ésta en concreto podría pertenecer a principios del s. II a. C., incluso algunos autores llegan a darle una cronología de principios del s. I a. C.)

Serie V.1.1.A, B y C (V. 79.6; *CNH*. 89.58-59 y 90.60; *NAH*. 409; G-B, *Diccionario*, 5ª em., nº 34)

Mitad

Anv. Cabeza de Melqart, cubierta con piel de león, a izquierda, delante, clava.

Rev. Dos atunes a izquierda; entre sus cabezas, creciente con o sin punto; entre sus colas, letra fenicia *aleph*; punto central; encima, leyenda fenicia *mp'l*; debajo, leyenda fenicia *'gdr*.

Serie V.1.2 (V. 79.7; *CNH*. 90.61; *NAH*. 418; G-B, *Diccionario*, 5ª em., nº 34)

Mitad

Anv. Cabeza de Melqart, cubierta con piel de león, a izquierda; delante, clava.

Rev. Dos atunes a derecha; entre sus cabezas, creciente con o sin punto; entre sus colas, letra fenicia *aleph*; punto central; encima, leyenda fenicia *mp'l*; debajo, leyenda fenicia 'gdr.

Serie V.2.1 (V. 79.8; *CNH.* 90.62; G-B, *Diccionario*, 5ª em., nº 35)

Cuarto

Anv. Cabeza de Melqart, cubierta con piel de león, a izquierda.

Rev. Atún a izquierda; encima, leyenda fenicia *mp'l*; debajo, leyenda fenicia 'gdr.

Serie V.2.2 (No en V.; *CNH.* 90.63; G-B, *Diccionario*, 5ª em., nº 35)

Cuarto

Anv. Cabeza de Melqart, cubierta con piel de león, a izquierda.

Rev. Atún a derecha; encima, leyenda fenicia *mp'l*; debajo, leyenda fenicia 'gdr.

Serie V.3.1 (V. 10.7-9; *CNH.* 90.65; *NAH.* 410; G-B, *Diccionario*, 5ª em., nº 36)

Octavo

Anv. Cabeza de Melqart, cubierta con piel de león, a izquierda.

Rev. Atún a izquierda; debajo, letra fenicia *aleph*.

Serie V.3.2 (V. 10.5; No en *CNH.*; G-B, *Diccionario*, 5ª em., nº 36)

Octavo

Anv. Cabeza de Melqart, cubierta con piel de león, a derecha.

Rev. Atún a izquierda; debajo, letra fenicia *aleph*.

Serie VI (Cr. 206-27 a. C.)

Serie VI.A. Estilo Clásico (esta primera emisión tendrá una cronología alrededor del 200 a. C.)

Serie VI.A.1 (No en V.; *CNH.* 86.35; *NAH.* 413; G-B, *Diccionario*, 6ª em., A, nº 37)

Unidad

Anv. Cabeza de Melqart, cubierta con piel de león, a izquierda; clava en el hombro izquierdo.

Rev. Dos atunes a izquierda; entre sus cabezas, creciente externo y punto; entre sus colas, letra fenicia *aleph* tendida; punto central; encima, leyenda fenicia *mp'l*; debajo, leyenda fenicia 'gdr.

Serie VI.A.2 (No en V.; *CNH.* 87.40; G-B, *Diccionario*, 6ª em., A, nº 38)

Mitad

Anv. Cabeza de Melqart, cubierta con piel de león, a izquierda; clava en el hombro izquierdo.

Rev. Atún a izquierda; encima, leyenda fenicia *mp'l*; debajo, leyenda fenicia 'gdr.

Serie VI.A.3 (V. 74.7; CNH. 87.42; G-B, *Diccionario*, 6ª em., A, nº 39)

Cuarto

Anv. Cabeza de Melqart, cubierta con piel de león, a izquierda; clava en el hombro izquierdo.

Rev. Delfín a izquierda; encima, leyenda fenicia *mp'l*; debajo, leyenda fenicia 'gdr.

Serie VI.A.4 (V. 74.7; CNH. 87.42; G-B, *Diccionario*, 6ª em., A, nº 39)

Octavo

Anv. Cabeza de Melqart, cubierta con piel de león, a izquierda; clava en el hombro izquierdo.

Rev. Atún a izquierda; encima, letra fenicia *mem*; debajo, letra fenicia 'aleph.

Serie VI.B. Estilo Barroco (esta emisión se acuña en la primera mitad del s. II a. C.)

Serie VI.B.1.1 (V. 74.1; CNH. 86.35; NAH. 419; G-B, *Diccionario*, 6ª em., B, nº 41)

Unidad

Anv. Cabeza de Melqart, cubierta con piel de león, a izquierda; clava en el hombro izquierdo.

Rev. Dos atunes a izquierda; entre sus cabezas, creciente externo y punto; entre sus colas, letra fenicia *aleph* tendida; punto central; encima, leyenda fenicia *mp'l*; debajo, leyenda fenicia 'gdr.

Serie VI.B.1.2 (V. 74.4; CNH. 88.49; NAH. 417; G-B, *Diccionario*, 6ª em., B, nº 42)

Unidad

Anv. Cabeza de Melqart, cubierta con piel de león, a izquierda; clava en el hombro izquierdo.

Rev. Dos atunes a izquierda; entre sus cabezas, creciente externo y punto; entre sus colas, letra fenicia *aleph* tendida y tridente; punto central; encima, leyenda fenicia *mp'l*; debajo, leyenda fenicia 'gdr.

Serie VI.B.2 (No en V.; CNH. 87.40; NAH. 414; G-B, *Diccionario*, 6ª em., B, nº 43)

Mitad

Anv. Cabeza de Melqart, cubierta con piel de león, a izquierda; clava en el hombro izquierdo.

Rev. Atún a izquierda; encima, leyenda fenicia *mp'l*; debajo, leyenda fenicia 'gdr.

Serie VI.B.3 (V. 74.9; CNH. 88.50; G-B, *Diccionario*, 6ª em., B, nº 44)

Cuarto

Anv. Cabeza de Melqart, cubierta con piel de león, a izquierda; clava en el hombro izquierdo.

Rev. Delfín atravesado por tridente a izquierda; encima, leyenda fenicia *p'lt*; debajo, leyenda fenicia *hgdr*.

Serie VI.B.4 (No en V.; *CNH*. 88.48; G-B, *Diccionario*, 6ª em., B, nº 45)

Octavo

Anv. Cabeza de Melqart, cubierta con piel de león, a izquierda; clava en el hombro izquierdo.

Rev. Atún a izquierda; encima, letra fenicia *mem*; debajo, letra fenicia '*aleph*'.

Serie VI.C. Estilo Decadente (esta emisión se acuña entre la segunda mitad del s. II y la primera mitad del s. I a. C.)

Serie VI.C.1.1.1 (No en V.; *CNH*. 86.35; *NAH*. 417; G-B, *Diccionario*, 6ª em., C, nº 46)

Unidad

Anv. Cabeza de Melqart, cubierta con piel de león, a izquierda; clava en el hombro izquierdo.

Rev. Dos atunes a izquierda; entre sus cabezas, creciente externo y punto; entre sus colas, letra fenicia *aleph* tendida; punto central; encima, leyenda fenicia *mp'l*; debajo, leyenda fenicia '*gdr*'.

Serie VI.C.1.1.2 (V. 74.3; *CNH*. 89.57; *NAH*. 416; G-B, *Diccionario*, 6ª em., C, nº 47)

Unidad

Anv. Cabeza de Melqart, cubierta con piel de león, a izquierda; clava en el hombro izquierdo.

Rev. Dos atunes a izquierda; entre sus cabezas, creciente externo y punto; entre sus colas, caduceo; punto central; encima, leyenda fenicia *mp'l*; debajo, leyenda fenicia '*gdr*'.

Serie VI.C.1.1.3 (No en V.; *CNH*. 87.37; G-B, *Diccionario*, 6ª em., C, nº 48)

Unidad

Anv. Cabeza de Melqart, cubierta con piel de león, a izquierda; clava en el hombro izquierdo.

Rev. Dos atunes a izquierda; entre sus cabezas, creciente externo y punto; entre sus colas, letra fenicia *aleph* tendida y estrella; punto central; encima, leyenda fenicia *mp'l*; debajo, leyenda fenicia '*gdr*'.

Serie VI.C.1.2 (V. 74.2; *CNH*. 87.39; No en G-B)

Unidad

Anv. Cabeza de Melqart, cubierta con piel de león, a derecha; clava en el hombro derecho.

Rev. Dos atunes a izquierda; entre sus cabezas, creciente externo y punto; entre sus colas, letra fenicia *aleph* tendida; punto central; encima, leyenda fenicia *mp'l*; debajo, leyenda fenicia '*gdr*'.

Serie VI.C.2.1 (V. 74.5; *CNH.* 87.40; G-B, *Diccionario*, 6ª em., C, nº 49)

Mitad

Anv. Cabeza de Melqart, cubierta con piel de león, a izquierda; clava en el hombro izquierdo.

Rev. Atún a izquierda; encima, leyenda fenicia *mp'l*; debajo, leyenda fenicia 'gdr.

Serie VI.C.2.2 (V. 74.6; *CNH.* 87.41; G-B, *Diccionario*, 6ª em., C, nº 50)

Mitad

Anv. Cabeza de Melqart, cubierta con piel de león, a izquierda; clava en el hombro izquierdo.

Rev. Atún a izquierda; encima, leyenda fenicia *mp'l*; debajo, estrella, y más abajo, leyenda fenicia 'gdr.

Serie VI.C.3.1 (V. 74.8; *CNH.* 87.42; G-B, *Diccionario*, 6ª em., C, nº 51)

Cuarto

Anv. Cabeza de Melqart, cubierta con piel de león, a izquierda; clava en el hombro izquierdo.

Rev. Delfín a izquierda; encima, leyenda fenicia *mp'l*; debajo, leyenda fenicia 'gdr.

Serie VI.C.3.2 (No en V.; *CNH.* 88.50; G-B, *Diccionario*, 6ª em., C, nº 52)

Cuarto

Anv. Cabeza de Melqart, cubierta con piel de león, a izquierda; clava en el hombro izquierdo.

Rev. Delfín a izquierda; encima, leyenda fenicia *p'lt*; debajo, leyenda fenicia *hgdr*.

Serie VI.C.3.3 (No en V.; No en *CNH.*; G-B, *Diccionario*, 6ª em., C, nº 53)

Cuarto

Anv. Cabeza de Melqart, cubierta con piel de león, a izquierda; clava en el hombro izquierdo.

Rev. Delfín atravesado por tridente a izquierda; encima, leyenda fenicia *p'lt*; debajo, leyenda fenicia 'gdr.

Serie VI.C.3.4 (V. 74.12; *CNH.* 88.51 y 89.56; *NAH.* 415; G-B, *Diccionario*, 6ª em., C, nº 54)

Cuarto

Anv. Cabeza de Melqart, cubierta con piel de león, a izquierda; clava en el hombro izquierdo.

Rev. Delfín atravesado por tridente a izquierda; encima, leyenda fenicia *p'lt*; debajo, leyenda fenicia *hgdr*.

Serie VI.C.3.5 (V. 74.10; *CNH.* 89.53; G-B, *Diccionario*, 6ª em., C, nº 55)

Cuarto

Anv. Cabeza de Melqart, cubierta con piel de león, a izquierda; clava en el hombro izquierdo.

Rev. Delfín atravesado por tridente a izquierda; encima, leyenda fenicia *mp'l*; debajo, leyenda fenicia *'gdr*.

Serie VI.C.3.6 (V. 74.13; *CNH*. 89.55; G-B, *Diccionario*, 6ª em., C, nº 56)

Cuarto

Anv. Cabeza de Melqart, cubierta con piel de león, a izquierda; clava en el hombro izquierdo.

Rev. Delfín atravesado por tridente a izquierda; encima, letra fenicia *mem*; debajo, letra fenicia *aleph*.

Serie VI.C.3.7 (No en V.; *CNH*. 89.54; G-B, *Diccionario*, 6ª em., C, nº 57)

Cuarto

Anv. Cabeza de Melqart, cubierta con piel de león, a izquierda; clava en el hombro izquierdo.

Rev. Delfín atravesado por tridente a izquierda; encima, estrella e leyenda fenicia *mp'l*; debajo, leyenda fenicia *hgdr*.

Serie VI.C.3.8 (V. 74.11; *CNH*. 88.52; G-B, *Diccionario*, 6ª em., C, nº 58)

Cuarto

Anv. Cabeza de Melqart, cubierta con piel de león, a izquierda; clava en el hombro izquierdo.

Rev. Delfín atravesado por tridente a derecha; encima, leyenda fenicia *p'lt*; debajo, leyenda fenicia *hgdr*.

Serie VI.C.4 (V. 10.16 y 74.14; *CNH*. 88.47; G-B, *Diccionario*, 6ª em., C, nº 59)

Octavo

Anv. Cabeza de Melqart, cubierta con piel de león, a izquierda; clava en el hombro izquierdo.

Rev. Delfín a izquierda; encima, leyenda fenicia *mp'l*; debajo, leyenda fenicia *'gdr*.

Por último, ya en época imperial y por tanto fuera de nuestro estudio, encontramos monedas en bronce con escritura latina y a nombre de Agripa, Balbo, Tiberio, Augusto, Cayo y Lucio, con una cronología entre el 27 a. C. y 4 d. C. y con valores de sestercios y dupondios. En cuanto a la iconografía, en anverso tenemos Cabeza de Melqart o de alguno de los personajes citados, como Agripa o Tiberio, y en el reverso diferentes símbolos sacerdotales (símpulo, cuchillo y hacha pontificales); también podemos ver un *fulmen* alado, un acrostolio o un templo tetrástilo.

Veamos ahora de forma general las características de las acuñaciones de *Gadir*. En cuanto a la escritura, las seis primeras series tienen escritura fenicia y la última latina. Con respecto al metal, son numerosas y homogéneas las

emisiones en bronce (seis de las siete series) y escasas las de plata (una única emisión). En cuanto a la metrología, las series fenicias utilizan posiblemente el patrón púnico-turdetano con un peso de 9,4 grs. y la serie con escritura romana utiliza el patrón romano de época de Augusto. Los valores de las monedas con escritura fenicia serán unidades, mitades, cuartos y octavos, y los de las monedas con escritura romana serán sestercios y dupondios. Por lo que respecta a la epigrafía, desde la serie II a las VI la fórmula más repetida va a ser *mp'v'gdr*, con sus variantes *mhlm/'gdr*, *p'lt/'gdr*, *mp`l/hgdr* y *p`lt/hgdr*, encontrando además algunas letras fenicias como *aleph*, *mem*, *bet*, *lamed*, *mem*, *pe* y *res*; en la epigrafía latina encontramos los nombres de los magistrados honoríficos con algunos de sus cargos honoríficos como *PARENS*, *MUNICIPI* (sic) *PATRONUS PARENS* o *PONT(ifex)*. En cuanto a la iconografía, la representación típica del anverso es Cabeza de Melqart, y en algunos casos aparece Cabeza de Helios de frente o Cabeza de los personajes honoríficos; en los reversos encontramos Atún o Dos atunes y Delfín en las series con escritura fenicia y símbolos sacerdotales (símpulo, cuchillo y hacha pontificales), *fulmen* alado, acrostolio y templo tetrástilo en series con escritura latina. Las contramarcas en las monedas de *Gadir* son abundantes y variadas, en especial en la serie sexta; también las unidades de esta serie sirvieron como flanes para las monedas de *Iliberri* (Granada) y *Sks* (Almuñécar). Por último, quizás estén en relación con esta ceca algunos plomos monetiformes anepígrafos y con atunes estudiados por Casariego.

Bibliografía:

- ALFARO ASINS, C. (1986), “Acuñaciones púnicas en *Hispania*”, *RArQ* 61, pp. 33-44.
- ALFARO ASINS, C. (1988), *Las monedas de Gadir / Gades*, Madrid.
- ALFARO ASINS, C. (1991), “Epigrafía monetaria púnica y neopúnica en *Hispania*. Ensayo de síntesis”, *Glaux* 7 (Ermanno A. Arslan Studia Dicata I), pp. 109-156.
- ALFARO ASINS, C. (1993), “La ceca de *Gadir* y las acuñaciones hispano- cartaginesas” en *Numismática Hispano-Púnica. Estado actual de la investigación. VII Jornadas de Arqueología Fenicio-Púnica (Ibiza, 1992)*, Ibiza, pp. 27-61.
- ALFARO ASINS, C. (1997), “Las emisiones fenio-púnicas” en *Historia Monetaria de Hispania Antigua*, pp. 66-68, 80-81 y 90-93.
- AUBET SEMMLER, M^a. E. (1997), *Tiro y las colonias fenicias de Occidente*, Madrid.
- BLANCO JIMÉNEZ, F. J. (1988), “Una contramarca inédita sobre un as de *Gades*”, *AEA* 61, pp. 335-337.
- BOHÓRQUEZ JIMENÉZ, D. (2000), *Sancti Petri. De Ayer a Hoy*, Cádiz, pp. 15-32.

- CASARIEGO, A., CORES, G. y PLIEGO, F. (1987), *Catálogo de plomos monetiformes de la Hispania antigua*, Madrid, pp. 115-116.
- CHAVES TRISTÁN, F. y GARCÍA VARGAS, E. (1991), “Reflexiones en torno al área comercial de *Gades*: estudio numismático y económico”, en *Alimenta. Estudio en Homenaje al Dr. Michel Ponsich, Gerión, Anejos III*, pp. 139-168.
- CHAVES TRISTÁN, F. y GÓMEZ-TUBÍO, B. (1999), “Nuevos datos acerca de la composición metálica de monedas hispanas: el caso de *Gades*”, *Pallas* 50, pp. 313-325.
- CORZO SÁNCHEZ, J. R. (1980), “Paleotopografía de la bahía gaditana”, *Gades* 5, pp. 5-14.
- GARCÍA Y BELLIDO, A. (1964), “Hércules *Gaditanus*”, *AEA* 36, pp. 70-153.
- GARCÍA-BELLIDO, M. P. (1988), “¿Colonia Augusta Gaditana?”, *AEA* 61, pp. 324-335.
- GARCÍA-BELLIDO, M. P. (1991-1993), “El ‘gôrâ, el *shekel* y su relación con las monedas de bronce: *Gades* y otras cecas hispano-púnicas”, *AN* 21-23 (Homenaje a Villaronga), pp. 167-184.
- GARCÍA-BELLIDO, M. P. (1993), “Las relaciones económicas entre *Massalia*, *Emporion* y *Gades* a través de la moneda”, *HA* XII-2, pp. 115-146.
- GARCÍA-BELLIDO, M. P. y BLÁZQUEZ CERRATO, C. (2001), *Diccionario de cecas y pueblos hispánicos. Vol. II. Catálogo de cecas y pueblos que acuñan moneda*, Madrid, s.v. *GADES*.
- MARÍN, M. C. y LOMAS F. J. (1992), “Cádiz fenicio-púnico y romano”, *D. Arch* 3ª serie, nº 1-2, pp. 129-154.
- RIPOLLÈS ALEGRE, P. P. (1998), “Las acuñaciones cívicas de la península Ibérica (44 a. C.- 54 d. C.), en *Historia Monetaria de Hispania Antigua*, pp. 343-344.
- *TIR*, J-29 (Madrid. 1995) s.v. *GADES*.
- VILLARONGA I GARRIGA, L. (1994), *Corpus Nummum Hispaniae ante Augusti Aetatem*, Barcelona, pp. 82-90.

b) Análisis de la circulación monetaria.

Para el estudio de la circulación monetaria de la ceca de *Gadir / Gades* contamos con doscientos cincuenta y siete hallazgos y un total de mil doscientas sesenta y cuatro monedas. De estas piezas, veintiséis proceden de tesorillos (2,06%), cuatrocientas veintiocho han sido encontradas en excavaciones (33,86%), seiscientas once han sido halladas de forma esporádica (48,34%) y ciento noventa y nueve han sido localizadas en museos (15,74%).

LA CIRCULACIÓN MONETARIA EN EL SUR PENINSULAR DURANTE EL PERIODO ROMANO-REPUBLICANO

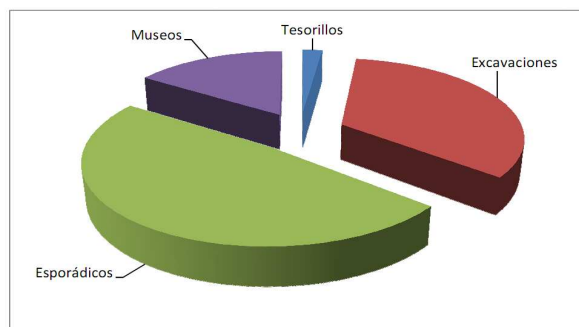

Gráfica 3: Distribución de los ejemplares gaditanos por tipo de hallazgo

Pese a la gran cantidad de monedas halladas de esta ceca, sólo contamos con veintiséis piezas procedentes de tesorillos. El hallazgo más numeroso se ha encontrado en el teatro romano de la ciudad de Cádiz. Éste está formado por diecinueve ejemplares, todos de la serie VI, acuñada en el periodo que va del 206 al 27 a. C. De ellos, tres pertenecen a las unidades de la serie VI.A.1, seis a las unidades de la serie VI.B.1.1, tres a las mitades de la serie VI.B.2, seis a las unidades de la serie VI.C.1.1.1 y uno a los cuartos de la serie VI.C.3. También a un atesoramiento de la zona de Cádiz pertenecen dos monedas, una hemidracma de la serie II.A.2, de patrón pesado y acuñada en el último cuarto del s. III a. C. y un divisor, un agorá o un hemióbolo, de la serie II.A.3, emitida en esta misma fecha. A los divisores de esta misma serie corresponde además una pieza hallada en el tesorillo de Villarrubia de los Ojos (Ciudad Real). Sólo contamos con una pieza de la serie V localizada en tesorillos, y ésta corresponde a un cuarto de la serie V.2.1, procedente de Saint-Pierre-Les-Martigues (Bouches du Rhône, Francia) y acuñada en el último tercio del siglo III a. C. Además de las piezas de la serie VI vistas anteriormente, contamos con dos ejemplares de esta misma serie encontrados en el atesoramiento de Montemolín, uno de ellos perteneciente a las unidades de la serie VI.C.3.1 y otro a las unidades de la serie VI.C.3.2. Finalmente, se ha documentado una moneda de *Gadir* sin indicación de serie procedente de un tesorillo dudoso localizado en Turaszowká, cerca de Krosno (Polonia), del que procede también una pieza de *Carmo*, otra de *Castulo*, varias bajoimperiales y algunas modernas y contemporáneas. No obstante, por la heterogeneidad de este hallazgo y porque durante la Segunda Guerra Mundial (éste fue descubierto en los años 30) las monedas que lo componían fueron mezcladas con otras del museo en el que se conservaban, dudamos mucho de su autenticidad.

Un número importante de ejemplares de *Gadir* se ha encontrado en excavaciones arqueológicas, pues de las mil doscientas sesenta y cuatro monedas estudiadas, cuatrocientas veintiocho se han localizado en sesenta y siete hallazgos arqueológicos. La mayoría de estos hallazgos procede de la provincia de Cádiz y, más concretamente, de las excavaciones realizadas en la propia capital. Así, cerca de la Avenida de Andalucía, en la calle Ciudad de Santander, con motivo de unas excavaciones de urgencia en la zona de la necrópolis, se han encontrado cuarenta ejemplares. Tres de ellos pertenecen a la serie I.1, acuñada,

al igual que el resto de las cinco primeras series, en el s. III a. C. -aunque la serie I posiblemente fuese acuñada antes del 237 a. C.-, cuatro a los cuartos de la serie I.2, dos a los octavos de la serie I.3.3, uno a los cuartos de la serie III.3.1, tres a los cuartos de la serie IV.2.1, tres a las mitades de la serie V.1.1.C, uno a las mitades de la serie V.1.2, uno a los cuartos de la serie V.2.1, dos a los cuartos de la serie V.2.2, cinco a los octavos de la serie V.3.1, tres a las unidades de la serie VI.A.1, acuñada, como toda la serie VI, entre el 206 y el 27 a. C., uno a las mitades de la serie VI.A.2, dos a los octavos de la serie VI.A.4, uno a las unidades de la serie VI.B.1.1, dos a los octavos de la serie VI.B.4, tres a los cuartos de la serie VI.C.3.1, uno a los octavos de la serie VI.C.4 y dos, una unidad y una mitad, a la serie VI sin indicación de grupo. En la misma Avenida de Andalucía, junto al colegio San Felipe Neri, en unas excavaciones de urgencia realizadas en 1987 en un solar, se encontraron veintitrés monedas: de ellas, una pertenece a las mitades de la serie I.1, una a los cuartos de la serie I.2, una a los octavos de la serie I.3.2, una a las mitades de la serie III.2, una a los cuartos de la serie IV.2.1, dos a las mitades de la serie V.1.1 ó 2, una a los cuartos de la serie V.2.1, una a los octavos de la serie VI.B.4, dos a los octavos de la serie VI.C.4 y doce, seis unidades, cuatro mitades y dos cuartos, a la serie VI sin indicación de grupo. En las excavaciones de otro solar cercano, situado entre la Avenida de Andalucía y la calle Plaza de Asdrúbal, se han encontrado cinco monedas: un cuarto de la serie I.2, un cuarto de la serie III.3.1, una mitad de la serie IV.1.1.3 y dos piezas de la serie VI, un cuarto y una mitad, sin indicación de grupo. En la misma Plaza de Asdrúbal, en unas excavaciones de urgencia efectuadas en 1983-1984, se han hallado doce monedas: dos cuartos de la serie IV.2.1, un cuarto de la serie IV.2.3, dos cuartos de la serie VI.A.3, tres de la serie VI.A.4, una unidad de la serie VI.B.1.1, una mitad de la serie VI.C.2.1, un octavo de la serie VI.C.4 y un octavo sin indicación de serie. También extramuros, en unas excavaciones realizadas en 1917 en el lugar conocido como Baños del Blanco, se localizan treinta monedas: cinco cuartos pertenecientes a la serie I.2, un octavo perteneciente a la serie I.3.1, tres octavos pertenecientes a la serie I.3.2, una mitad perteneciente a la serie III.2, una mitad perteneciente a la serie IV.1.1.3, dos cuartos pertenecientes a la serie IV.2.1, dos cuartos pertenecientes a la serie IV.2.2, un cuarto perteneciente a la serie V.2.1, trece piezas, once unidades y dos mitades, pertenecientes a la serie VI, sin indicación de grupo, y una hemidracma sin indicación de serie. En las excavaciones realizadas en la calle Juan Ramón Jiménez nº 9, en 1993, se han encontrado cuatro monedas: un cuarto de la serie I.2, una unidad de la serie VI.B.1.2, una unidad de la serie VI.C.1.1.1 y un cuarto de la serie VI.C.3.7, estas dos últimas piezas halladas casualmente en los alcantarillados. En las excavaciones de urgencia realizadas en 1987 en la necrópolis de la calle Tolosa Latour se localizaron diecisiete piezas: tres cuartos de la serie I.2, dos octavos de la serie I.3.1, un octavo de la serie IV.3.1.1, dos mitades de la serie V.1.1.C, un octavo de la serie VI.A.4 y ocho monedas, dos unidades, cuatro mitades y dos cuartos, de la serie VI, sin indicación de grupo. En las excavaciones realizadas en 1933 en un columbario y un hipogeo en la Isla de León se descubrieron siete monedas de esta ceca: un cuarto de la serie I.2, dos cuartos de la serie IV.2.1, un cuarto de

la serie IV.2.2, una mitad de la serie VI.C.2.1, un cuarto de la serie VI.C.3.1 y un cuarto de la serie VI.C.3.6. Según la información de Ana Gordillo Acosta, en las excavaciones realizadas en el verano de 1982 en un solar de la Avenida Ana de Viya se hallaron ocho monedas de *Gadir*, una perteneciente a los octavos de la serie I.3.1, una a los cuartos de la serie IV.2.1, dos a los cuartos de la serie V.2.1, una a los cuartos de la serie VI.B.3, una a las unidades de la serie VI.C.1.1.2, una a las mitades de la serie VI.C.2.1 y una a los cuartos de la serie VI.C.3.4. En las excavaciones realizadas por P. Quintero y Atauri en la zona de extramuros de la ciudad de Cádiz en 1917 se encontraron diecinueve monedas, de las que ocho pertenecen a los octavos de la serie I.3.1, tres pertenecen a los octavos de la serie I.3.2, una pertenece a las mitades de la serie III.2, una pertenece a las mitades de la serie IV.1.1.3, dos pertenecen a los cuartos de la serie IV.2.2, una pertenece a las mitades de la serie VI.B.2, dos pertenecen a las mitades de la serie VI.C.2.1 y la última es una hemidracma sin indicación de serie. En la calle de los Campos Elíseos se realizaron unas excavaciones de urgencia en 1987, en las que se localizaron dos monedas, más concretamente un octavo perteneciente a la serie I.3.2 y una mitad de la serie VI sin indicación de grupo. Durante las excavaciones realizadas en el patio del Museo Arqueológico de Cádiz en 1968 se halló un octavo de la serie I.3.2 ó 3. A los pies del Castillo de Santa Catalina se realizaron en 1916 una serie de excavaciones, en las que aparecieron doce hemidracmas de los que diez pertenecen a la serie II.B.2.1, y uno a la serie II.B.2.2; la pieza restante pertenecería a los cuartos V.2.1 pero al encontrarse plateada, pretendería imitar a los hemidracmas. En la zona de Puerta de Tierra se realizaron varias excavaciones entre los fosos y la playa de los Corrales durante los años 1925 y 1926 en las que se encontraron algunos hemidracmas de la serie II dentro de varias urnas cinerarias de una necrópolis, tres cuartos de la serie IV.2.1, un cuarto de la serie IV.2.2, un cuarto de la serie V.2.2, un octavo de la serie V.3.1, un octavo de la serie VI.C.4 y cinco piezas, tres unidades y dos mitades, de la serie V sin indicación de grupo. También cerca de la Avenida de Andalucía, en la calle Santa Cruz de Tenerife, se realizaron en 1982 una serie de excavaciones de urgencia, en las que se descubrieron un cuarto de la serie IV.2.1 y una unidad de la serie VI.B.1.1. Durante las excavaciones realizadas por F. Cervera y Jiménez Alfaro en la huerta Casa del Pino en 1922-1923 se hallaron cuatro monedas, una perteneciente a los cuartos de la serie IV.2.4, dos pertenecientes a la serie V.1.1.C y una perteneciente a los cuartos de la serie VI.B.3. A la serie V corresponden otras dos monedas localizadas en excavaciones de Cádiz: la primera, una mitad de la serie V.1.1.C, fue descubierta en unas excavaciones realizadas en 1982 en un solar de la calle Cánovas del Castillo; la segunda pieza procede de unas excavaciones de urgencia realizadas en el Chalet Varela y pertenece a los octavos de la serie V.3.2. Del Chalet Varela también proceden dos unidades de la serie VI.B.1.1, una mitad de la serie VI.C.2.1 y seis piezas de la serie VI, tres unidades y tres cuartos, sin indicación de grupo. A las unidades de la serie VI.A.1 corresponden una moneda localizada en las excavaciones efectuadas en 1976 en la calle García de Sola, en concreto en la tumba 5, y otras dos monedas halladas en unos trabajos realizados en 1916 en la denominada Villa Antonia. En estas últimas excavaciones se localizaron

también una unidad de la serie VI.B.1.1 y varias unidades de finales del s. I a. C., por lo que podrían pertenecer a la serie VI. A los cuartos de la serie VI.A.3 corresponde una moneda encontrada en las excavaciones llevadas a cabo en 1987 en la calle Doctor Marañón. Además de las unidades de la serie VI.B.1.1 estudiadas anteriormente, contamos con otro ejemplar aparecido en las excavaciones de urgencia efectuadas entre 1980 y 1984 en la Avenida de Andalucía. También en la ciudad de Cádiz, en la calle Acacias, durante la excavación en 1976 de una tumba, la nº 7, se descubrió una mitad de la serie VI.B.2. A las mitades de la serie VI.C.2.1 corresponde una moneda hallada en una tumba de la necrópolis excavada en la calle Bellavista en 1983, y a las mitades de la serie VI.C.2.2 pertenece un ejemplar localizado en las excavaciones de urgencia realizadas en 1980-1981 en la Avenida López Pinto. De la serie VI pero sin indicación de grupo tenemos el hallazgo de una unidad de *Gadir* descubierta en la excavación de un solar en la calle Las Calesas en 1976 y de otra unidad encontrada en la calle Paraguay. Finalmente, en la ciudad de Cádiz se han documentado varios hallazgos en los que desconocemos la indicación de serie de las monedas presentes. Así, en las excavaciones realizadas en 1927 en el Camino Heracleo, cerca de la necrópolis gaditana del s. II a. C., se han localizado varias monedas de esta ciudad, y ya en la propia necrópolis romana contamos con varios hallazgos. El primero de ellos tuvo lugar durante los trabajos realizados en la Punta de Vaca con motivo de la Exposición Marítima Nacional y está formado por doce monedas de *Gadir* de diferentes periodos. El segundo procede de las excavaciones realizadas en 1915, también en la Punta de Vaca, donde se encontraron varias urnas cinerarias, dentro de las cuales se halló gran cantidad de monedas de esta ceca. El tercer hallazgo corresponde a las excavaciones realizadas entre 1915 y 1917 y en él se localizó una moneda de *Gadir* o de *Castulo* de la que no tenemos ninguna otra información. El cuarto hallazgo tuvo lugar durante las excavaciones de 1917 y en él sólo encontramos una moneda sin mayor precisión. El quinto hallazgo se ha documentado en las excavaciones de 1919 en la Playa del Blanco y contiene al menos una moneda de la ceca gaditana. El sexto hallazgo procede de las excavaciones llevadas a cabo durante 1922 y 1923 en la Casa del Pino, donde se localizaron cuatro monedas. El séptimo hallazgo corresponde a las excavaciones realizadas en 1925 en la playa de Los Corrales y en él encontramos al menos una moneda perteneciente a la ceca gaditana. El octavo hallazgo corresponde a las excavaciones realizadas en 1926 en Puerta Tierra, entre los fosos y la playa de Los Corrales, y está formado por seis monedas de la ceca de *Gadir* de diferentes periodos y valores. El noveno hallazgo tuvo lugar durante las excavaciones realizadas entre 1929 y 1931, más concretamente al trabajar cerca de una tumba de *tegula* a dos aguas, encontrándose una moneda de *Gadir*. Finalmente, el décimo hallazgo procede de las excavaciones realizadas en 1933 en la zona del columbario e hipogeo de la Isla de León y está compuesto por siete monedas de la ceca gaditana de diferentes periodos y valores. Como podemos ver en las tablas donde se estudian los hallazgos, la mayoría de las piezas encontradas en las excavaciones de la ciudad de Cádiz están depositadas dentro del Museo de Cádiz, sobre todo aquéllas en las que se especifica su valor y su serie.

Avanzando en el análisis, pasemos a ver aquellos hallazgos aparecidos en el resto de la provincia. Así, en el yacimiento de La Algaida (Sanlúcar de Barrameda), en las campañas realizadas entre 1978 y 1983, se han localizado treinta y cinco monedas de esta ceca. De ellas, una pertenece a las mitades de la serie I.1.1, dos a los cuartos de la serie I.2, tres a los octavos de la serie I.3.2, cinco a los octavos de la serie I.3.3, seis a los divisores, agorás o hemióbolos, de la serie de plata de patrón pesado II.A, una a los hemidracmas de la serie II.B.2.1, dos a la serie II sin indicación de grupo y valor, una a las mitades de la serie III.2, una a las mitades de la serie IV.1.1.3, dos a los cuartos de la serie IV.2.1, una a los cuartos de la serie IV.2.2, una a la serie IV sin indicación de grupo y valor, una a las mitades de la serie V.1.1.C, dos a los octavos de la serie V.3.2, una a las unidades de la serie VI.A.1, una a las mitades de la serie VI.A.2, una a la serie VI.A sin indicación de valor, dos a las unidades de la serie VI.B.1.1 y dos a la serie VI (posiblemente una a la serie VI.A y otra a la serie VI.C) sin indicación de valor. En las excavaciones llevadas a cabo en el yacimiento de *Carteia* (Cortijo de El Rocardillo, San Roque) se han hallado ocho monedas: una mitad de la serie I.1.1, una mitad de la serie I.1.1 ó 2, una mitad de la serie V.1.1.A, B o C, una unidad de la serie VI.B.1.2, un cuarto de la serie VI.C.3.2 y tres piezas de la serie VI sin indicación de grupo y valor. En las excavaciones realizadas en el yacimiento de Las Redes, entre Fuentebravía y Vistahermosa, en el Puerto de Santa María, se han encontrado dos monedas, una mitad perteneciente a la serie I.1.2 y un cuarto perteneciente a la serie I.2. En este mismo municipio, en Torre de Doña Blanca, en las campañas realizadas entre 1985 y 1991 se hallaron diez monedas, seis pertenecientes a las mitades de la serie I.1, dos a los cuartos de la serie I.2 y otras dos a la serie VI pero sin indicación de grupo y valor. También en el Puerto de Santa María se han documentado otros tres hallazgos: el primero procede de una excavación de urgencia realizada en un solar de la calle Durango, en el que se halló junto a cerámica campaniense (estrato de fines del s. III) una mitad de la serie V.1.1 ó 2; el segundo procede de una excavación realizada en 1987 en el Castillo de San Marcos, y en él encontramos una unidad de la serie VI.B.1.1; el tercer hallazgo está formado por dos monedas, una unidad de la serie VI.B.1.1 y una unidad de la serie VI.C.1.1.1, que fueron localizadas en una excavación de urgencia en el Palacio Valdivieso en 1986. En el yacimiento gaditano de *Baelo Claudia* (Bolonía, Cádiz), durante las campañas realizadas por la escuela francesa, se han encontrado ocho monedas: una mitad de la serie IV.1.1.1.A o B, tres mitades de la serie V.1.1.C, una unidad de la serie VI.A.1, un cuarto de la serie VI.B.3, una mitad de la serie VI.C.2.1 y una mitad de la que, por su mal estado de conservación, carecemos de su indicación de serie. Otras monedas procedentes de las excavaciones realizadas en este yacimiento por la escuela francesa están depositadas en el MAN y son las siguientes: dos unidades de la serie VI.A.1, una unidad de la serie VI.B.1.1, un cuarto de la serie VI.B.3 y una unidad de la serie VI.C. Durante unas excavaciones efectuadas en la base naval de Rota se localizó una unidad de la serie VI.A.1. En las distintas excavaciones dirigidas por M. Esteve en el yacimiento jerezano de Mesas de Asta se encontraron diversas monedas de *Gadir*, entre las que tenemos un cuarto de la serie VI.A.3, dos

unidades de la serie VI.B.1.1, cuatro unidades de la serie VI.C.1.1.2 y un cuarto del que, por su mal estado de conservación, carecemos de su indicación de serie. En la vecina Gibraltar, en la Gorham's Cave, se hallaron dos monedas sin indicación de serie ni de valor que se conservan en el museo local. En la provincia de Almería contamos con dos hallazgos, ambos en la zona de Villaricos: el primero, compuesto por un cuarto de la serie IV.2.3, pertenece a los materiales extraídos de las excavaciones realizadas por L. Siret y depositados en el MAN, y fue estudiado por J. M. Vidal; el segundo, compuesto por una unidad de la serie VI sin indicación de grupo, procede de las excavaciones realizadas por M^a. J. Almagro Gorbea en la necrópolis púnica de *Baria* en 1983. En la localidad sevillana de Villanueva del Río y Minas, durante las excavaciones realizadas por el Instituto Arqueológico Alemán en las ruinas romanas de Dehesa de la Mulva, se hallaron dos monedas sin indicación de serie ni de valor. En las campañas realizadas en el campamento romano de Cáceres el Viejo se localizaron dos monedas de esta ceca: un octavo de la serie V.3.1 y una unidad de la serie VI.C.1.1.2. En Portugal, en el Poblado de Pedrao (Setúbal), en el estrato protorromano, se halló otra unidad de la serie VI.C.1.1. En la costa mediterránea, en el yacimiento de Cabeza Agudo (La Unión, Murcia) se encontró otra unidad de la serie VI.C.1.1, y en Polop (Benidorm, Alicante) se halló una unidad de la serie VI sin indicación de grupo. Entre los restos de la ciudad antigua de *Tarraco* se encontró un cuarto perteneciente a la serie IV.2.2 ó 3. Procedente de las excavaciones de 1983 en el asentamiento de Burriac (Cabrera de Mar, Barcelona) tenemos un cuarto de la serie IV.2.2. En las excavaciones realizadas en la muralla oeste del poblado ibérico de *Ullastret* (Gerona) se encontró un cuarto de la serie V.2.2, que hoy se conserva en el Museo Arqueológico Provincial de Gerona. En la zona de Consuegra (Toledo) se localizó una moneda de *Gadir* perteneciente a las unidades de la serie VI.C.1.1.1. En las excavaciones realizadas en el yacimiento de Valeria se han hallado numerosas monedas, entre las que tenemos dos unidades de esta ceca de la serie VI sin indicación de grupo. Finalmente, contamos con cinco hallazgos de monedas de *Gadir* extrapeninsulares, el primero procedente de Morgantina (Sicilia, Italia) y correspondiente a una unidad de la serie VI.C.1.1.1 y los cuatro restantes localizados en Marruecos: en las islas Purpuraires (Mogador) se han encontrado cinco monedas, una perteneciente a las mitades de la serie V.1.1 ó 2, una a las mitades de la serie VI.B.2, una a los cuartos de la serie VI.B.3, una a las mitades de la serie VI.C.2.1 y la última es una ejemplar frustrado sin indicación de valor y serie; en la campaña de excavaciones de *Lixus* (Larache) de 1999 (El Olivo) se halló en el nivel púnico-mauritano II una unidad de la serie VI.A.1; en las excavaciones realizadas por la escuela francesa de *Roma* en *Thamusida* entre 1956 y 1961 se localizaron treinta y dos monedas de *Gadir*, que serían dos unidades de la serie VI.C.1.1.1, un divisor de la serie VI con reverso Delfín (estas tres monedas han sido halladas en el Campamento), una unidad de la serie VI sin indicación de grupo y valor, hallada en las termas del río, veinticinco piezas de la serie VI sin indicación de grupo y valor, halladas en niveles prerromanos, seis en el nivel II y diecinueve en el nivel III y, por último, tres monedas sin indicación de serie y valor procedentes del Barrio Oeste de la

LA CIRCULACIÓN MONETARIA EN EL SUR PENINSULAR DURANTE
EL PERIODO ROMANO-REPUBLICANO

ciudad; el cuarto y último hallazgo marroquí procede del yacimiento de *Tamuda* (Tetuán) y está formado por treinta y cinco monedas, que serían una unidad de la serie VI.C.1.1.2, una unidad de la serie VI.C.1.2 (ambas procedentes de las excavaciones del año 1940 de P. Quintero y Atauri), dos unidades de la serie VI sin indicación de grupo y valor, veinte piezas sin indicación de serie y valor (información de M. Tarradell), diez piezas sin indicación de serie y valor (excavaciones de 1921-22 de Montalbán) y una pieza también sin indicación de serie y valor (excavación de 1944 de P. Quintero y Atauri).

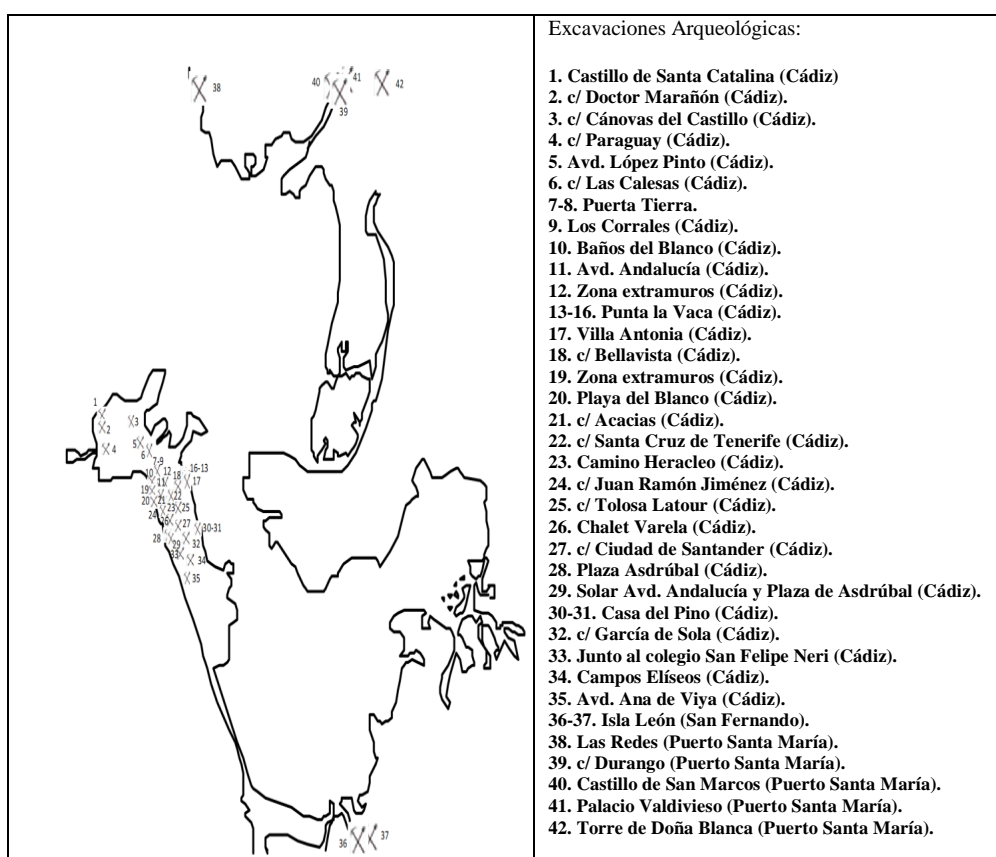

Mapa 5: Excavaciones arqueológicas de la Bahía de Cádiz con presencia de ejemplares de la ceca de *Gadir*

Como podemos ver en el análisis de los hallazgos de la ceca de *Gadir*, la mayoría de ellos, ciento cincuenta y seis de los doscientos cincuenta y siete, y casi la mitad de las monedas estudiadas, seiscientos once de las mil doscientas sesenta y cuatro, corresponden a hallazgos esporádicos o casuales. Como en el caso de las monedas procedentes de excavaciones, muchos de estos hallazgos se producen en la provincia de Cádiz y más concretamente en la propia ciudad. Así, en la Playa de los Blancos, actualmente de Los Corrales, según una noticia transmitida en octubre de 1968 por F. J. Blanco Jiménez, se encontraron once monedas, de las que una pertenece a los cuartos de la serie I.2, una a las mitades

de la serie V.1.1 ó 2 (se trata de un pequeño fragmento, por lo que no podemos precisar más), una a los cuartos de la serie V.2.1, una a los octavos de la serie V.3.1, dos a las unidades de la serie VI.A.1, una a las unidades de la serie VI.B.1.1, una a los cuartos de la serie VI.B.3, una a las unidades de la serie VI.C.1.1.1, una a las mitades de la serie VI.C.2.1 y una a los cuartos de la serie VI.C.3.1. En la misma playa de Los Corrales se han documentado otras seis piezas más, que se encuentran localizadas en el Museo de Cádiz: un octavo de la serie III.4.2.1, una unidad de la serie VI.A.1, dos unidades de la serie VI.B.1.1 (una de ellas contramarcada), una unidad de la serie VI.C.1.1.1 (también contramarcada) y una mitad de la serie VI.C.2.1. En la gaditana Plaza de Asdrúbal se han encontrado trece monedas de las que dos pertenecen a los octavos de la serie III.4.2.1, dos a las mitades de la serie V.1.1.B o C, tres a los octavos de la serie V.3.1, una a los octavos de la serie VI.A.4, una a los octavos de la serie VI.B.4, una a las mitades de la serie VI.C.2.1, dos a los cuartos de la serie VI sin indicación de grupo y una tesera de plomo de la ceca de *Gadir*. En la calle General Ricardos se han encontrado de forma esporádica, la mayoría en la necrópolis, treinta monedas: una mitad de la serie IV.1.1.1.B, dos cuartos de la serie IV.2.1, un cuarto de la serie IV.2.2, un cuarto de la serie IV.2.4, una mitad de la serie V.1.1.B, un cuarto de la serie V.2.1, dos unidades de la serie VI.A.1, cuatro unidades de la serie VI.B.1.1 (dos de ellas contramarcadas), una mitad de la serie VI.B.2, un octavo de la serie VI.B.4, dos unidades de la serie VI.C.1.1.1 y cuatro unidades (contramarcadas), seis mitades y tres cuartos de la serie VI sin indicación de grupo. En la zona del Castillo de Santa Catalina de Cádiz se han hallado dos cuartos de la serie IV.2.1. En el dragado del Puerto de Cádiz se han localizado sesenta y dos monedas de esta ceca: una pertenece a los cuartos de la serie IV.2.2, cuatro a las mitades de la serie V.1.1.C, una a los octavos de la serie VI.A.4, una a las unidades de la serie VI.B.1.1 (contramarcada), dos a los octavos de la serie VI.C.4, cincuenta y dos (cuarenta y una unidades, nueve mitades y dos cuartos) a la serie IV sin indicación de grupo, y la última pieza es una tesera de plomo de la ceca de *Gadir*. En la Romaneda-Trille se ha localizado un octavo de la serie V.3.1. En las inmediaciones del colegio de San Felipe Neri se encontró una mitad de la serie VI.A.2. En la Muralla de San Carlos de Cádiz apareció un octavo de la serie VI.A.4. En la calle San Roque se ha encontrado un total de siete monedas, de las que una (hallada en el alcantarillado) pertenece a las unidades de la serie VI.B.1.1, una (hallada sobre el pavimento de una casa romana) a los octavos de la serie VI.B.4, una a las unidades de la serie VI.C.1.1.1, una a las mitades de la serie VI.C.2.1, dos a los octavos de la serie VI.C.4 y la última es un cuarto frustrado de la serie VI sin indicación de grupo. En la obra de construcción del Colegio de los Marianistas se encontraron tres monedas de *Gadir*, dos pertenecientes a las unidades de la serie VI.B.1.1 y una perteneciente a las mitades de la serie VI.C.2.1. En la playa de La Caleta se halló una unidad de la serie VI.C.1.1.1 que se encuentra depositada en el Museo Municipal del Puerto de Santa María. Otra unidad de esta misma serie se encontró en la Cuesta de Matajace de Cádiz. A la serie VI sin indicación de grupo pertenecen dos unidades encontradas en 1966 dentro de un columbario en el Campo de Balas de Cádiz. Finalmente, contamos con varios hallazgos de los

que desconocemos la indicación de serie de las monedas presentes. Así, en el dragado de la Bahía de Cádiz se encontró una mitad sin mayor precisión y en el mar, cerca de la ciudad de Cádiz, se hallaron ochenta monedas gaditanas, algunas de ellas de plata, de las que también desconocemos la serie a la que pertenecerían. En la necrópolis romana de Cádiz han aparecido varios hallazgos: así, a finales del siglo XVII el fraile Jerónimo de la Concepción apunta la aparición de varias monedas de esta ciudad en el interior de varias tumbas; también Suárez de Salazar en 1610 documenta la presencia de abundante número de monedas de esta ceca entre las ruinas y dentro de las tumbas de la necrópolis; por último, J. M. Enrile a mediados del siglo XIX describe cómo los zapadores franceses encontraron en 1826 algunas monedas gaditanas y algunos elementos funerarios junto a varios enterramientos. Al igual que sucede con las monedas encontradas en excavaciones en la ciudad de Cádiz, la mayoría de los ejemplares estudiados en este apartado también se encuentran depositados dentro del Museo de Cádiz. Pasemos ahora a analizar aquellas piezas de la ceca de *Gadir* aparecidas en la provincia. Uno de los hallazgos más importantes es el producido en la Avenida Pery Junquera de San Fernando, en el que se han encontrado veintiuna monedas de esta ceca. De ellas, una pertenece a las mitades de la serie I.1.1, tres a las mitades de la serie I.1.2, cuatro a los cuartos de la serie I.2, una a los octavos de la serie III.4.1.4, una a los cuartos de la serie IV.2.1, tres a las mitades de la serie V.1.1.A, B o C, una a los cuartos de la serie V.2.1, dos a los octavos de la serie V.3.1, una a las unidades de la serie VI.A.1, una a los cuartos de la serie VI.A.3, una (contramarcada) a las unidades de la serie VI.B.1.1, una a los cuartos de la serie VI.C.3.1 y una a las unidades de la serie VI sin indicación de grupo. En San Fernando también se ha encontrado una mitad de la serie V.1.1.C. Ya en el Puerto de Santa María se han documentado varios hallazgos. El primero de ellos está compuesto por seis monedas aparecidas en el término municipal de esta ciudad y recogidas en varias colecciones. Entre las piezas presentes tenemos una mitad de la serie I.1.-, un cuarto de la serie IV.2.1, dos unidades (una de ellas contramarcada) de la serie VI.B.1.1, una unidad de la serie VI.C.1.1.1 y una unidad de la serie VI sin indicación de grupo. En esta misma ciudad, en el yacimiento de Las Redes, entre Fuentebravía y Vistahermosa, se han encontrado tres monedas, dos de ellas pertenecientes a los cuartos de la serie I.2 y una a los octavos de la serie III.4.1.-. En este mismo municipio, en la Finca del Barranco, se localizó una mitad de la serie IV.1.1.1.B reacuñada sobre una pieza de la serie III.2 y que se encuentra actualmente en el Museo Municipal del Puerto de Santa María. En el yacimiento de Torre de Doña Blanca se encontró una mitad de la serie V.1.1.A, que también está depositada en el Museo Municipal. En la Venta Alta (Arroyo Chaparral, Puerto de Santa María) se ha hallado una unidad de la serie VI.C.1.1.1. En la zona del río Guadalete, vecina a este municipio, se encontró un octavo de la serie VI.C.4. En el Barrio Jarana de Puerto Real se localizó una mitad de la serie VI.A.2. También en Puerto Real se encontraron ocho unidades de la serie VI.B.1.1 y cuatro unidades y ocho mitades de la serie VI sin indicación de grupo, además de dos unidades (ambas contramarcadas) de la serie VI.B.1.2, una aparecida en Casines Altos y otra en La Zarza, una mitad (también contramarcada) de la serie

VI.B.2 hallada en el Cerro de Ceuta y perteneciente a una colección particular y una mitad de la serie IV.B.2 o VI.C.2.1 (igualmente con contramarca) encontrada en La Mimosa y perteneciente, como la anterior, a una colección particular. En Vejer de la Frontera también contamos con varios hallazgos: así, en el yacimiento del Donadío se ha localizado un cuarto de la serie I.2; en Cerro Patria se ha encontrado un total de treinta y siete monedas, tres de ellas pertenecientes a las mitades de la serie IV.1.1.2, una a los cuartos de la serie IV.2.1, dieciocho a las mitades de la serie V.1.1.A, B o C, una a los cuartos de la serie V.2.1, dos a los cuartos de la serie V.2.1 ó 2, una a los cuartos de la serie VI.C.3.1, seis piezas, dos unidades y cuatro cuartos, a la serie VI sin indicación de grupo, y de las restantes cinco piezas, dos cuartos y tres octavos, carecemos de su indicación de serie, aunque cuatro de ellas podrían pertenecer a la serie III, a la V o a la VI y uno de los cuartos a la serie III o a la IV; en el yacimiento de San Ambrosio apareció una mitad de la serie IV.1.1.-. También en Vejer se han encontrado varias monedas de la serie VI sin indicación de grupo: en la carretera de Los Caños (Cerrado de los Mimbres, Vejer de la Frontera) se ha encontrado una unidad, en el yacimiento de Manzanete, se han localizado seis unidades y en la Campiña Patria se ha hallado una mitad. En esta última zona también apareció una unidad sin indicación de serie. En el yacimiento de La Algaida, de Sanlúcar de Barrameda, fueron localizadas cuatro monedas de esta ceca: un divisor de plata, agorá o hemióbolo, de la serie II.A.3, dos tartemoriones de la serie II.B.3 y un cuarto de la serie IV.2.1. En la Puntilla del Salado, en Rota, han aparecido once monedas, de las que tres pertenecen a las mitades de la serie V.1.1 ó 2, dos a las unidades de la serie VI.B.1.1, dos a los octavos de la serie VI.C.4 y cuatro piezas (tres unidades y una mitad) a la serie VI sin indicación de grupo. Además, en la necrópolis también apareció gran cantidad de monedas gaditanas de diferentes épocas, de las que muchas fueron vendidas al peso. En Arcos de la Frontera se han localizado dos unidades de la serie VI.A.1; en este mismo municipio, en la Torre Margalejo, se encontró otra unidad de esta misma serie, así como una mitad de la serie VI.B.2. También en Arcos de la Frontera, M. Mancheño nos informó del hallazgo de un número indeterminado de monedas de *Gadir*, sin aportar el número exacto de ejemplares de los que se compondría ni la serie a la que pertenecerían. En Tarifa se han encontrado ocho monedas, tres pertenecientes a las unidades de la serie VI.A.1, dos a las unidades de la serie VI.B.1.1 y tres a las unidades de la serie VI.C.1.1.1. En la provincia de Cádiz se han encontrado otras dos monedas de la serie VI.B.1.1, una en Conil y otra en la Sierra de San Cristóbal. En el límite entre las localidades de Jerez y Medina Sidonia se halló una mitad de la serie VI.B.2 y una mitad de la serie VI.C.2.1. A las unidades de la serie VI.C.1.1.1 pertenecen una pieza hallada en Algodonales, otra (contramarcada) en la Campiña de Jerez y otra en el poblado de Bornos. En la playa de Bolonia se ha encontrado una mitad de la serie VI.C.2.1. En Villamartín y su área apareció un octavo de la serie VI.C.4, y en el vecino Arroyo Alberite una unidad de la serie VI sin indicación de grupo. Otra unidad de la serie VI ha aparecido en la Sierra de Gamaza. En la vecina provincia de Sevilla se han localizado en el yacimiento de Montemolín (Marchena) seis ejemplares pertenecientes a diferentes colecciones: una mitad de la serie I.1.3, un

cuarto de la serie I.2, una hemidracma con patrón pesado de plata de la serie II.A.2, dos hemidracmas con patrón reducido de plata de la serie II.B.2.1 y una moneda dudosa, posiblemente de *Gadir*, sin indicación de serie. En la propia ciudad de Sevilla se ha localizado una unidad de la serie VI.A.1. En la zona de las Cabezas de San Juan aparecieron cuatro monedas, una perteneciente a las unidades de la serie VI.C.1.1.1, una a las mitades de la serie VI.C.2.1 y dos a los cuartos de la serie VI.C.3.1. Entre los restos de la ciudad antigua de *Italica* (Santiponce) apareció de forma esporádica una moneda de *Gadir* de la que no poseemos más información. En la provincia de Málaga, entre Antequera y Archidona, se localizó una dracma con patrón reducido de plata de la serie II.B.1. Entre los derribos de la Alcazaba de Málaga se halló una mitad de la serie V.1.1 ó 2. En Ronda se ha documentado una unidad de la serie VI.B.1.1 y en este mismo lugar, en el yacimiento de *Acinipo* (Ronda la Vieja) se localizó una moneda de *Gadir* de la que no poseemos más información. También tenemos varios hallazgos sin indicación de valor y serie en la provincia de Málaga, entre ellos una moneda aparecida en el Castillo de Fuengirola, y un número indeterminado de ejemplares en los yacimientos de Cerro Toizares y Sierra del Castillo. En la zona costera de Huelva han aparecido varias monedas de *Gadir* de las que desconocemos su indicación de valor y serie. En la provincia de Córdoba, en los Castellares (Puente Genil) se hallaron varios cuartos de la serie V.2.1 ó 2, sin que podamos precisar su número exacto. En Castro del Río aparecieron tres mitades de la serie VI sin indicación de grupo. Otras dos monedas de la serie VI sin indicación de grupo fueron localizadas en el Cortijo de Alcorrucén (Pedro Abad) y en las Campiñuelas (Monturque). En la mina de Cerro Muriano se encontró una moneda sin indicación de valor y serie. En la provincia de Jaén, en Fuente Espí (La Carolina) se ha producido el hallazgo de una unidad de la serie VI.B.1.1. En el yacimiento granadino de Cerro de la Mora (Moraleta de Zafayona) se han localizado una unidad de la serie VI.B.1.1 y un cuarto de la serie VI.C.3.5. En esta misma provincia, en Bracana se encontró una moneda de *Gadir* de la que no tenemos indicación de serie ni de valor. En el yacimiento de Villaricos (Almería) se localizaron una unidad de la serie VI.A.1, una unidad de la serie VI.C.1.1.1 y un cuarto de la serie VI.C.3.1. En la zona de Aguadulce se encontró una unidad de la serie VI.C.1.1.1. En la provincia de Murcia, sin especificar el lugar exacto, se han localizado dieciséis monedas, que están depositadas en la colección Apostólica Vaticana: una mitad de la serie V.1.1.B, dos unidades de la serie VI.A.1, dos cuartos de la serie VI.A.3, dos mitades de la serie VI.C.2.1, dos cuartos de la serie VI.C.3.5, dos unidades de la serie VI.B.1.1 o VI.C.1.1.2 y cinco unidades de la serie VI sin indicación de grupo. En Alicante se han hallado una mitad de la serie V.1.1.C en Calpe, tres monedas sin indicación de serie en el Tossal de la Cala (Benidorm) y un número determinado de piezas en la zona de la Albufereta, en el Molar y en el yacimiento de la Alcudía (Elche). En Castellón, en Torre del Rey (Oropesa) se ha encontrado una unidad de la serie VI.B.1.1. En Tarragona, en Pórroras (Reus) se halló una unidad de la serie VI.C.1.1.2 y en Tortosa, una moneda sin indicación de serie. En Barcelona, en Turo dels Encantats (Arenys de Mar), se ha localizado un cuarto de la serie IV.2.2. En la propia ciudad de Barcelona se halló

una unidad de la serie VI.A.1 que está depositada en el Museo de Historia de la ciudad. En Gavá (Barcelona) apareció una mitad de la serie VI.C.2.1. En el yacimiento gerundense de *Ampurias* (La Escala) aparecieron de forma casual una hemidracma con patrón reducido de plata de la serie II.B.2.1 y un octavo de la serie IV.3.2.1. En Lloret de Mar (Gerona) encontramos dos hallazgos, uno en Puig Castellet, compuesto por una unidad de la serie VI sin indicación de grupo, y otro en la propia Lloret, compuesto por una unidad sin indicación de serie. En la isla de Ibiza se han localizado una mitad de la serie I.1.6 y una mitad de la serie V.1.1.C en Jesús, un cuarto de la serie I.2 en la carretera de San José, un octavo de la serie I.3.1 y un cuarto de la serie IV.2.4 sin mayor precisión en cuanto a su ubicación, un cuarto de la serie V.2.1 ó 2 en Puig d'en Valls y un octavo de la serie VI.C.4 en San Rafael, todas ellas depositadas en el Museo de Ibiza. En esta misma isla, J. Román y Calvé publica la aparición de una moneda perteneciente a las mitades de la serie V.1.1.C. En la vecina isla de Menorca se localizó una unidad de *Gadir* sin indicación de serie. En Portugal, en el yacimiento de Chões de Alpompe (Santarém) se encontró una mitad de la serie V.1.1.A, B o C; en el poblado de El Pedrao (Setúbal) se produjo el hallazgo superficial de una unidad de la serie VI.A.1 y de una unidad sin indicación de serie; en Monte Figueiro (Algarve) se localizó superficialmente una unidad de la serie VI.B.1.1; en Soudos (Torres Novas) se halló una unidad de la serie VI.B.1.2; tanto en el yacimiento de *Mirobriga* (Setúbal) como en Valle Talhado apareció una unidad de la serie VI sin indicación de grupo; en Garvão (Ourique) se ha encontrado dentro de un depósito votivo de la Segunda Edad de Hierro una hemidracma sin indicación de serie; en Minas Santo Domingo (Mértola) se ha hallado un número indeterminado de monedas sin indicación de valor y serie; y finalmente, en Serpa (Beja) se ha encontrado una moneda de *Gadir* sin más precisión. En la comunidad extremeña han aparecido una unidad de la serie VI.C.1.1.1 en el yacimiento de Hornachuelos (Ribera del Fresno, Badajoz) y una unidad de la serie VI sin indicación de serie en el yacimiento de Villasviejas del Tamuja (Botija, Cáceres). En la provincia de Albacete se han hallado veintitrés monedas de *Gadir* de procedencia local y conservadas en el museo de la capital: un cuarto de la serie I.2, un octavo de la serie I.3.2, un cuarto de la serie IV.2.1, tres mitades de la serie V.1.1.C, un octavo de la serie V.3.1, un octavo de la serie V.3.2 y quince piezas, doce unidades, dos mitades y un octavo, de la serie VI sin indicación de grupo. También en Albacete, en Alcaraz, se ha documentado la presencia de una unidad de la serie VI.C.1.1.2. En Toledo se han encontrado cinco monedas de *Gadir*: una mitad de la serie I.1.-, una unidad de la serie VI.A.1 y tres unidades de la serie VI.C.1.1.1, todas conservadas en el Museo de la Santa Cruz. En Saucedo (Toledo) se produjo el hallazgo casual de una unidad de la serie VI.B.1.1, también conservada en el Museo de la Santa Cruz. En la provincia de Guadalajara tenemos dos hallazgos monetales: el primero procede de Sigüenza y en él encontramos una unidad de la serie VI.A.1 y el segundo se localiza en Gárgoles de Arriba (La Alcarria) y está formado por un pequeño bronce de *Gadir* del que no tenemos más información. Tanto en la Motilla del Palancar, en la provincia de Cuenca, como en el valle navarro de Baztán se ha localizado una unidad de la serie VI sin indicación de grupo. En Muela de

Hinojosa de Jarque (Teruel) encontramos una mitad de la serie V.1.1.B. En la provincia de Burgos se han localizado dos hallazgos pertenecientes a la serie VI sin indicación de grupo, de los que uno corresponde a una mitad encontrada en Quintanarraya, cerca de Clunia, y el otro a una unidad descubierta en el monasterio de la Abadía de Silos. En Galicia contamos con varios hallazgos: así, en Orense, en Montederramo, tenemos una mitad de la serie V.1.1.B y en la propia ciudad de Orense una unidad de *Gadir* sin indicación de serie; en Pontevedra se han localizado dos unidades de la serie VI.B.1.2, una en Castro de Aobre (Santa Euralia de Arealonga, Vilagarcía de Arousa) y otra en Cerro de San Cristóbal (Santa Eulalia de Afora), una unidad y un cuarto de la serie VI sin indicación de grupo en Santa Tecla y una unidad en Castro de Vigo sin mayor precisión. En La Coruña, en el puerto de Bares (Mañón) se han encontrado tres unidades de la serie VI.B.1.1. En la provincia de Lugo se han encontrado tres unidades de la serie VI.C.1.1.1 en Vivero y otra moneda sin más indicación en cuanto a su ubicación. También en Galicia, aunque sin concretar el lugar, se ha documentado el hallazgo de una moneda de plata sin más indicación conservada en una colección particular. Ya fuera de la península Ibérica contamos con varios hallazgos, el más alejado de los cuales se localiza en Ilkley, en el condado de West Yorkshire (Gran Bretaña) y consta de una moneda de la serie VI sin indicación de valor y grupo. En Francia tenemos cuatro hallazgos: una mitad de la serie V.1.1.B en Tamaris (Bouches du Rhône), una unidad de la serie VI.B.1.1 en Vielle-Toulouse (Midi-Pyrénées) perteneciente a la colección Theophile Azémar, dos unidades de la serie VI.C.1.1.2 procedentes una de Puteaux (Seine) y otra de Toulouse. Finalmente, en el norte de África encontramos una presencia muy considerable de hallazgos. Así, en Ceuta tenemos una mitad de la serie V.1.1.C (perteneciente a la Colección Toledano), una unidad de la serie VI.A.1, un octavo de la serie VI.A.4 y seis monedas, (dos de la Colección Encina, dos de la Colección Valdecillo, una de la Colección Toledano y una de colección incierta) sin indicación de serie. En Melilla tenemos once monedas sin indicación de serie, de las que cinco han aparecido a la altura de El Cubo y seis en el Fuerte de Camellos. En Marruecos se han localizado dos monedas en Tánger, una hemidracma con patrón pesado de plata de la serie II.A.2 y una dracma con patrón reducido de plata de la serie II.B.1, y una pieza en la zona de Nador, correspondiente a las mitades de la serie VI sin indicación de grupo. De la zona de *Banasa* (Marruecos) proceden cinco monedas estudiadas por Thouvenot, todas sin indicación de valor y serie, dos de ellas procedentes de hallazgos esporádicos en la ciudad romana y tres de hallazgos esporádicos en las excavaciones realizadas en el yacimiento de *Valentia Banasa* entre 1940 y 1951. Además, Gozalbes¹⁰⁷ nos informa de otras trece monedas aparecidas en este yacimiento. Gozalbes también nos informa de diez monedas aparecidas en el yacimiento romano de *Volubilis*, de otras cinco en el de Thamusida, de otra en la ciudad marroquí de Témara, y de otra en el asentamiento romano de *Tingis*. También en Marruecos se han hallado al menos una moneda sin indicación de

¹⁰⁷ Cf. C. GOZALBES CRAVIOTO (1990), pp. 7-17; E. GOZALBES CRAVIOTO (1994), pp. 47-59.

serie en el asentamiento de *Lixus* (Larache), según una información de M. Tarradell, tres monedas sin indicación de serie en Rabat, varias monedas (aunque Gozalbes sólo nos informa de una) en Sidi Abdselam y treinta y una monedas (dieciocho unidades y trece divisores) en *Tamuda* (Tetuán), según una referencia de F. Mateu. Finalmente, en Argelia se han encontrado dos unidades de la serie VI.C.1.1.1, una en *Cirta* (Tiddis) y otra en Les Andalouses (Orán) y una moneda de la serie VI sin indicación de valor y grupo y al menos otras seis monedas sin indicación de serie en Cherchell.

Por lo que respecta a las monedas localizadas en museos, pese a que contamos con menos cantidad de ejemplares que en las halladas en excavaciones y de forma esporádica, su número es importante, pues se han documentado ejemplares en veintiocho museos, sumando un total de ciento noventa y nueve piezas. Sin lugar a dudas, es en el Museo de Cádiz en el que encontremos una mayor cantidad de monedas de esta ceca, aunque, sin embargo, no será estudiado en este apartado por haber sido ya objeto de estudio en apartados anteriores. Entre los museos que más número de ejemplares aportan se encuentra el Museo Provincial de Tarragona, al que pertenecen doce piezas de *Gadir*, de las que una corresponde a las mitades de la serie I.1.2, otra a los cuartos de la serie I.2, otra a los octavos de la serie I.3.2, dos a los cuartos de la serie IV.2.1, otra a los cuartos de la serie IV.2.2, dos a las mitades de la serie V.1.1.A, B o C, otra a los cuartos de la serie VI.A.3, otra a las unidades de la serie VI.B.1.1, otra a las mitades de la serie VI.C.2.1 y otra a los octavos de la serie VI.C.4. Llama la atención la gran cantidad de divisores presentes en este museo, especialmente en lo que respecta a las primeras series, que son en general menos numerosas. Otro museo con una presencia de monedas destacable es el Museo de Évora (Portugal), en el que encontramos dos mitades de la serie I.1.1 ó I.1.2, un octavo de la serie I.3.1, un cuarto de la serie IV.2.2, una mitad de la serie V.1.1.A, B o C, cuatro unidades de la serie VI.B.1.1, una unidad de la serie VI.C.1.1.2, cuatro mitades de la serie VI.C.2.1, dos cuartos de la serie VI.C.3.1, un cuarto de la serie VI.C.3.6 y un cuarto de la serie VI.C.3.8. Otro museo portugués con gran número de ejemplares de esta ceca es la Cámara Municipal de Oporto, en el que se documentan veinticuatro monedas: tres octavos de la serie I.3.2, un octavo de la serie I.3.3, tres cuartos de la serie IV.2.1, cuatro cuartos de la serie VI.A.3, seis unidades de la serie VI.B.1.1, cinco mitades de la serie VI.C.2.1, un cuarto de la serie VI.C.3.5 y un cuarto de la serie VI.C.3.6. En el Gabinete del Seminario de San Atón (Badajoz) se localizan dieciocho unidades de la serie VI.B.1.1. También encontramos un importante número de piezas de *Gadir* con indicación de serie en la Colección numismática de la Universidad de Sevilla, en el Monetario de la Universidad de Valencia, en el Museo Arqueológico Provincial de Gerona y en el Museo Arqueológico Provincial de Pontevedra. Aunque de ellos, la Colección numismática de la Universidad de Sevilla es la que posee el menor número de ejemplares, cinco en concreto, es importante por su cercanía a la ceca de emisión. Aquí encontramos cinco monedas con procedencia local: una perteneciente a las mitades de la serie V.1.1.B, dos a los cuartos de la serie VI.A.3, una a las unidades de la serie VI.B.1.1 y una a los cuartos de la serie

VI.C.3.4. En el Monetario de la Universidad de Valencia se han localizado diez piezas: dos pertenecientes a las mitades de la serie V.1.1.A, B o C, seis a las unidades de la serie VI.B.1.1 y dos a las mitades de la serie VI.C.2.1. En el Museo Arqueológico Provincial de Gerona se han hallado ocho ejemplares: uno perteneciente a las mitades de la serie V.1.1.A, B o C, otro a las mitades de la serie VI.A.2, otro a las unidades de la serie VI.B.1.1, otro a las unidades de la serie VI.C.1.1.2, otro a las mitades de la serie VI.C.2.1 y tres a las unidades de la serie VI.B.1.1 ó VI.C.1.1.2. Del Museo Arqueológico Provincial de Pontevedra tenemos once piezas: tres monedas pertenecientes a los cuartos de la serie VI.A.3, seis pertenecientes a las unidades de la serie VI.B.1.1 y dos pertenecientes a las mitades de la serie VI.C.2.1. Cuatro ejemplares se han encontrado en el Museo Arqueológico Provincial de Alicante, en el Museo Comarcal de Manresa (Barcelona), en el Museo de Bellas Artes de Castellón y en el Gabinete Numismático de Cataluña. En el Museo Arqueológico Provincial de Alicante tenemos una mitad de la serie V.1.1.A, B o C y tres unidades de la serie VI.A.1; en el Museo Comarcal de Manresa encontramos una mitad de la serie V.1.1.A, B o C, una mitad de la serie V.1.2, una unidad de la serie VI.B.1.1 y una mitad de la serie VI.C.2.2; en el Museo de Bellas Artes de Castellón podemos hallar tres unidades de la serie VI.B.1.1 y una unidad de la serie VI.C.1.2; y en el Gabinete Numismático de Cataluña se localizan, procedentes del yacimiento arqueológico de *Ampurias*, una unidad de la serie VI.C.1.2, una mitad de la serie VI.C.2.2 y dos piezas sin indicación de serie. Tres ejemplares se localizan en el Museo Arqueológico Provincial de Orense, en la Colección Recio Veganzones de Martos (Jaén) y en el Museo de la Sociedad Martins Sarmiento (Portugal). Del Museo Arqueológico Provincial de Orense contamos con una mitad de la serie V.1.1.B y dos unidades de la serie VI.B.1.1; en la Colección Recio Veganzones de Martos tenemos un cuarto de la serie VI.A.3 y dos unidades de la serie VI.C.3.1; en el Museo de la Sociedad Martins Sarmiento encontramos una unidad de la serie VI.B.1.1 y dos mitades de la serie VI.C.2.1. En el Museo Arqueológico de Barcelona se han hallado dos mitades de la serie VI.C.2.1. Otros dos ejemplares proceden de Polonia, uno del Museo Provincial de Krosno, perteneciente a las unidades de la serie VI.A.1, y otro del Museo Nacional de Cracovia, perteneciente a los octavos de la serie VI.A.4 ó VI.B.4. Posiblemente el ejemplar de Krosno sea el mismo que el estudiado anteriormente como perteneciente a tesorillos, ya que en ambos casos se dice que la pieza se conserva en el museo de Krosno, mientras que en éste sólo encontramos un ejemplar de *Gadir*. Contamos con sólo una moneda en los siguientes museos: en el Museo Arqueológico Provincial de Bellas Artes de Mahón (Menorca), perteneciente a las mitades de la serie I.1.2; en el Museo Arqueológico de la vecina isla de Ibiza, perteneciente a los octavos de la serie III.4.2.1; en el Museo Arqueológico Provincial de León, en el Museo de los Caminos de Astorga (León) y en el Museo Municipal de Alcoy (Alicante) pertenecientes a las unidades de la serie VI.B.1.1; en el Museo Arqueológico Nacional (Madrid), perteneciente a las unidades de la serie VI.C.1.1.1 y hallada en la provincia de Cádiz; y en el Museo de la Alcudia (Elche, Alicante), perteneciente a las unidades de la serie VI pero sin indicación de grupo. Finalmente, se han

localizado cuarenta y siete monedas de *Gadir* sin indicación de serie en el Museo Arqueológico y Etnográfico de Granada, nueve de plata en el Museo Arqueológico Provincial de Cáceres y al menos una pieza en el Museo de Zaragoza.

En un análisis general de la circulación monetaria de la ceca de *Gadir*, podemos decir que de los mil doscientos sesenta y cuatro ejemplares estudiados, noventa y ocho pertenecen a la serie I (7,75%), doce a la serie II.A (0,95%), veinte a la serie II.B (1,58%), doce a la serie III (0,95%), sesenta y cinco a la serie IV (5,14%), ciento trece a la serie V (8,94%) seiscientos tres a la serie VI (47,71%), dos son plomos (0,16%) y de las restantes trescientas treinta y nueve piezas no tenemos indicación de serie (16,82%). De la serie VI, setenta y seis pertenecen al grupo A (12,60%), ciento cuarenta al grupo B (23,22%), ciento cuarenta y siete al grupo C (24,38%) y de las restantes doscientas cuarenta piezas (39,80%) desconocemos su indicación de grupo. Por lo que respecta a los valores presentes, contamos por un lado con monedas de plata, muy poco numerosas, y por otro lado con monedas de bronce, la mayoría de las analizadas. Entre las monedas de plata tenemos dos dracmas (0,16%), veinte hemidracmas (1,58%), nueve hemióbolos (0,71%) y dos tartemoriones (0,16%). Entre las monedas de bronce tenemos trescientas ochenta y seis unidades (30,54%), doscientas veintidós mitades (17,56%) ciento setenta y seis cuartos (13,92%), ciento cuatro octavos (8,23%), trece divisores de bronce sin más precisión (1,03%), dos plomos y de las restantes trescientas veintiocho monedas desconocemos su indicación de valor (25,95%).

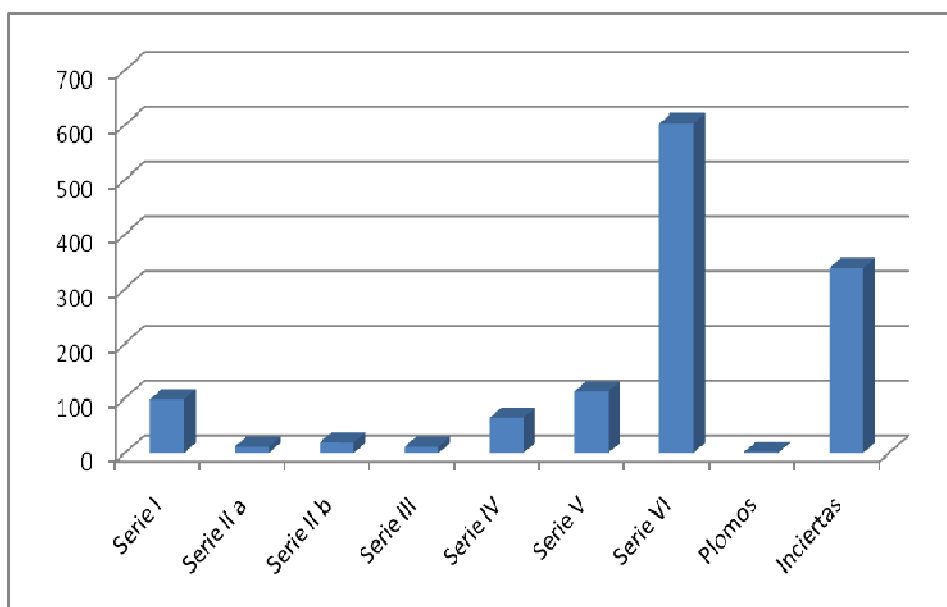

Gráfica 4: Distribución del monetario de la ceca de *Gadir* por series

LA CIRCULACIÓN MONETARIA EN EL SUR PENINSULAR DURANTE EL PERIODO ROMANO-REPUBLICANO

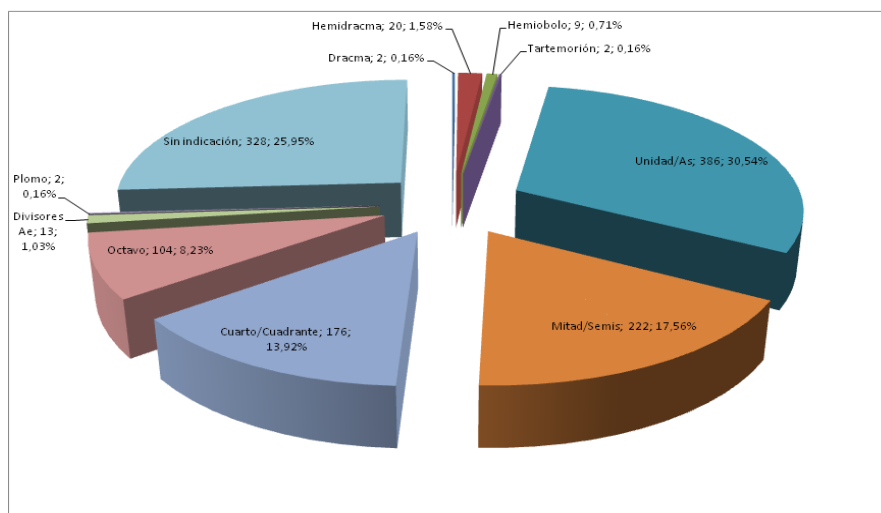

Gráfica 5: Número de ejemplares y porcentaje de piezas de la ceca de *Gadir* por valores

En cuanto a la cronología de estas series, pese a que anteriormente hemos ordenado las cinco primeras series en el s. III a. C. y la serie VI en el periodo que va del 206 al 27 a. C., en este análisis vamos a concretar aún más su fecha de emisión. Así, las cuatro primeras series fueron emitidas en la segunda mitad del s. III a. C. y a este periodo pertenecen doscientas siete monedas de las estudiadas (16,38%). La serie V y la serie VI.A fueron acuñadas entre los últimos años del s. III y los primeros del siglo II a. C. y a este periodo pertenecen ciento ochenta y nueve monedas (14,95%). La serie VI.B se acuña en la primera mitad del s. II a. C. y a este periodo pertenecen ciento cuarenta moneda (11,08%). La serie VI.C se acuña entre la segunda mitad del s. II y la primera mitad del s. I a. C. y a este periodo corresponden ciento cuarenta y siete monedas (11,63%). Además, contamos con otras doscientas cuarenta monedas que pertenecen a la serie VI sin indicación de grupo (18,99%), por lo que habrían sido acuñadas en el periodo que va del 206 al 27 a. C. De las restantes trescientas cuarenta y una piezas (26,98%), plomos e inciertas, no tenemos indicación sobre el periodo en el que fueron emitidas.

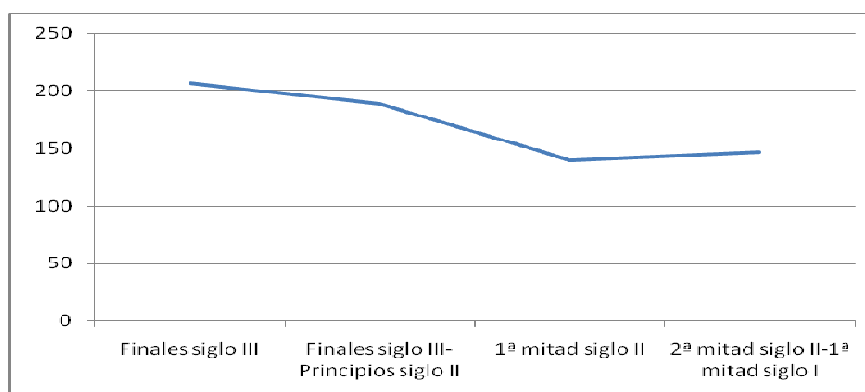

Gráfica 6: Evolución del monetario de la ceca de *Gadir* a lo largo del periodo republicano

Por último, la procedencia de las piezas es muy diversa, ya que las monedas de *Gadir* tuvieron una importante circulación monetaria. Como ya hemos visto en varias ocasiones anteriormente, la mayoría de las piezas analizadas se ha encontrado en la provincia de Cádiz, siendo especialmente intensa su presencia en la propia ciudad, pues no debemos olvidar que la ceca de *Gadir* estuvo ubicada en este lugar. Llama especialmente la atención que la mayoría de hallazgos de tesorillos y excavaciones, que son aquellos que aportan una mayor información a los estudios de circulación monetaria, se hallan localizado en Cádiz y su provincia. De hecho, de las mil doscientas sesenta y cuatro monedas estudiadas de la ceca de *Gadir*, setecientos veintiséis (57,44%) proceden de la provincia de Cádiz, y de ellas cuatrocientas noventa y cinco (39,16% del total de monedas estudiadas y 68,18% del total de las monedas de la provincia) proceden de la misma ciudad de Cádiz. De las monedas halladas en la ciudad, diecinueve pertenecen a tesorillos (3,84%), doscientas cincuenta y cuatro a excavaciones (51,31%) y doscientas veintidós a esporádicos (44,85%). La siguiente zona con mayor presencia de monedas sería la zona del norte de África, con ciento setenta y ocho ejemplares (14,08%), donde encontramos ciento dieciséis monedas en Marruecos (9,18%), once en Argelia (0,87%), once en Melilla, (0,87%) nueve en Ceuta (0,71%) y treinta y una en el norte de África sin mayor precisión (2,45%). Esta intensa circulación monetaria en el norte de África es algo ya conocido desde hace tiempo, pues sabemos que desde antiguo las relaciones comerciales entre la ciudad de *Gadir* y su zona de influencia y la zona norteafricana eran muy fluidas, pues esta ciudad era centro de la estructura económica (“Círculo del Estrecho”) que englobaba ambas zonas. Por tanto, *Gadir* gozó de un enorme prestigio comercial y económico en el norte de África, como parece demostrarse con la enorme presencia de hallazgos de monedas de esta ciudad en toda la zona de la *Mauritania*. Otras ciudades del sur de *Hispania*, como *Carteia*, *Malaka*, *Castulo*, *Cartagonova*, *Carmo*, *Corduba*, *Ilipa*, *Osset*, *Searo* o *Acinipo*, también estarán presentes en el norte de África, pero siempre en muchísima menor proporción que la ciudad de *Gadir*, que incluso en esta zona llega a estar más presente que las propias cecas norteafricanas. Ejemplo de esta aceptación será que las propias cecas norteafricanas copian la tipología y metrología de la ciudad de *Gadir* en sus emisiones. También es importante la presencia de monedas de esta ceca en la vecina provincia de Sevilla, con veintiuna monedas (1,66%), y en Portugal, donde hay cincuenta y cinco monedas (4,35%). Otro lugar en el que hay una amplia presencia de ejemplares gaditanos es la zona de la costa mediterránea que va desde Gibraltar hasta el sur de Francia, incluyendo las islas Baleares e incluso la isla de Sicilia, en la que encontramos un ejemplar (0,08%). Así, en Gibraltar hay dos monedas (0,16%), en la provincia de Málaga hemos contabilizado cinco (0,40%), pero tenemos más hallazgos de los que no se conoce el número total de piezas que los compondrían, en la de Almería seis ejemplares (0,47%), en la de Murcia diecisiete ejemplares (1,34%), en la de Alicante once (0,87%), en la de Valencia diez (0,79%), en la de Castellón cinco (0,40%), en la de Tarragona quince (1,19%), en la de Barcelona doce (0,95%), en la de Gerona diecisiete (1,34%) y

LA CIRCULACIÓN MONETARIA EN EL SUR PENINSULAR DURANTE
EL PERIODO ROMANO-REPUBLICANO

en el sur de Francia cuatro ejemplares (0,32%) de los cinco analizados (el otro ejemplar (0,08%) procede de la zona del Sena). En las islas Baleares encontramos nueve monedas en Ibiza (0,71%) y dos en Menorca (0,16%). En la costa atlántica, con una menor presencia, además de las monedas vistas en Portugal, contamos con veintinueve monedas aparecidas en Galicia (2,94%), de las que dieciséis proceden de la provincia de Pontevedra (1,27%), cinco de la de Orense (0,40%), cuatro de la de Lugo (0,32%), tres de la de La Coruña (0,24%) y una de esta Comunidad sin mayor precisión en cuanto a su procedencia (0,08%). En el interior de la península encontramos una escasa penetración de las monedas gaditanas, exceptuando la provincia de Granada, con cincuenta monedas (3,96%), la de Albacete, con veinticuatro ejemplares (1,9%) y las dos extremeñas de Cáceres, con once monedas (0,87%) y Badajoz, con diecinueve (1,50%). Así, en la provincia de Córdoba sólo encontramos seis monedas (0,47%), en la de Jaén cuatro monedas (0,32), en la de Ciudad Real una (0,08%), en la de Toledo siete (0,55%), en la de Cuenca tres (0,24%), en la de Guadalajara dos (0,16%), en la de Teruel una (0,08%), en la de Zaragoza una (0,08%), en la de Navarra una (0,08%), en la de Burgos dos (0,16%) y en la de León dos (0,16%). Además de las monedas procedentes de hallazgos extrapeninsulares estudiadas hasta este momento (las norteafricanas, las italianas y las francesas), contamos con una moneda procedente de Gran Bretaña (0,08%) y tres de Polonia (0,24%).

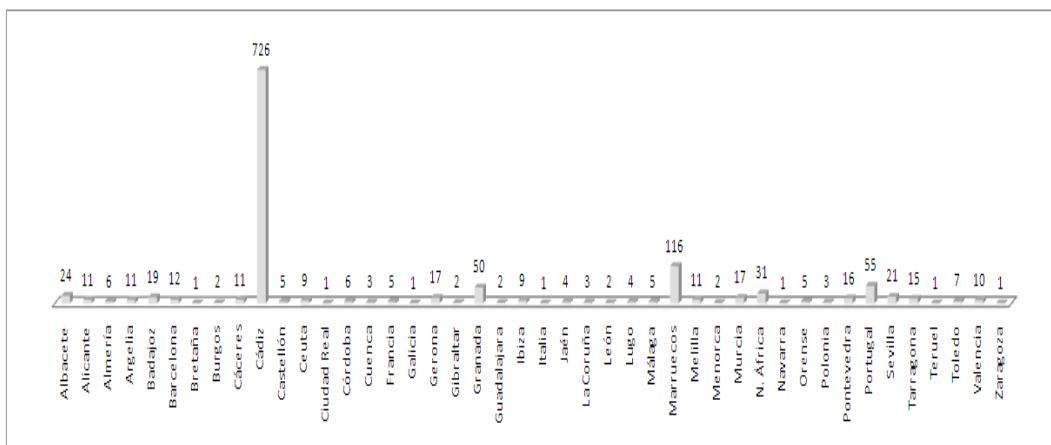

Gráfica 7: Número de ejemplares gaditanos según su procedencia

Resumiendo la circulación monetaria de la ceca de *Gadir*, podemos decir que las cuatro primeras series emiten un escaso volumen de monedas y su circulación queda reducida a la ciudad de Cádiz, a la provincia y a algunos puntos de la costa mediterránea con los que mantendría algún tipo de relaciones comerciales, como las ciudades del norte de África, las colonias griegas o las púnicas de las islas Baleares. También observamos alguna presencia de estas primeras series en la zona de Portugal, en la vecina provincia de Sevilla o en el caso curioso de la provincia de Albacete. Ya en la serie V se emitió un mayor

volumen de monedas, que encontramos diseminadas en distintos puntos geográficos, aunque esto no quiere decir que estas zonas estuviesen bajo la influencia monetaria de la ciudad de *Gadir*, ya que la circulación de esta ceca debió perdurar por mucho tiempo. Así, encontramos monedas de esta serie V con una mayor representación que la de las series anteriores en la provincia de Cádiz, en el norte de África y en la costa mediterránea, comenzando incluso a tener mayor presencia en el interior de la Meseta. Sin duda alguna, la serie de mayor difusión será la serie VI, pues se extendió más en el tiempo que las anteriores (durante dos siglos) y su volumen de acuñación fue mayor. Con esta serie la circulación monetaria de la ceca gaditana alcanza su máxima expansión, y así encontramos monedas de *Gadir* en la zona de Galicia, en la Meseta Norte e incluso en lugares tan alejados como Francia, Italia, Gran Bretaña o Polonia, además de tener una mayor presencia en los lugares anteriormente descritos.

3.1.4. *Ituci* / ‘*yptbk*

a) *Análisis de la ceca.*

ITUCI / *yptbk* (Aldea de Tejada, Escacena del Campo, Huelva). 37° 26’N- 6° 22’W. Antigua ciudad fenicia.

Fuentes: está constatada en las fuentes literarias, epigráficas, arqueológicas y numismáticas que relacionamos a continuación:

Fuentes literarias: la presencia en las fuentes literarias es escasa. Tan sólo tenemos una cita del Itinerario Antonino (Itin. Ant. 432.2), que identifica una *mansio* de la Vía XXIII con esta ciudad entre *Ilipla* e *Italica*.

Fuentes epigráficas: inscripción votiva de un *duoviro* fechada a principios del siglo III d. C.

Fuentes arqueológicas: la fundación de esta ciudad se produjo hacia el siglo II a. C. y fue abandonada definitivamente a finales del siglo XVI. De este poblado, que está en el Cortijo llamado Plaza de Tejada, tenemos restos visibles de tramos de muralla (de aquí partía un acueducto hacia *Italica*). También encontramos numerosos fragmentos cerámicos de época romana y musulmana, así como algunas monedas.

Fuentes numismáticas: la ciudad emite cuatro emisiones en bronce entre finales del siglo II a. C. y finales del siglo I a. C.

Las monedas de esta ciudad son estudiadas por VIVES, *MonHisp.* vol. 3, serie 8ª, ceca 7, pp. 34-36. Lám. LXXXVIII.1-12; MORA SERRANO (1993), en *NHP*, pp. 68-69: *Ituci*; *CNH.* (1994), pp. 107-109: *Itvci*; *HMHA* (1997), “Las emisiones fenopúnicas”, pp. 103-104: *Itvci*; GARCÍA-BELLIDO y otros (2001), *Diccionario*, s.v. *yptgr/Ituci*.

Historia de la ciudad: primitivamente este núcleo estaba situado en Tejada la Vieja, pero hacia el año 300 a. C. se abandona este asentamiento prerromano por uno nuevo, que llegará hasta el siglo XVI. Tejada, con hallazgos de época tartésica, se define como enclave fenicio en la capitalización de una amplia zona minera. Durante la época romana se resucitan estas explotaciones, que durante la época bárquida habían sido abandonadas.

Historia monetaria: *Ituci* acuña cuatro emisiones. La primera es de principios del siglo II a. C., con unidades y mitades de gran peso y leyenda latina. La segunda emisión, coetánea o un poco posterior, emite unidades y mitades con menor peso y leyenda púnica. Ya en el siglo I a. C. encontramos la tercera emisión, con unidades, mitades y cuartos con leyenda latina; ésta será la serie más numerosa. Por el contrario, la cuarta y última serie es muy reducida, emitiendo sólo mitades, con leyenda latina.

En cuanto a la iconografía, en la mayoría de los anversos aparecen representadas espigas, astros, y en algunos casos, una A. En los reversos, dependiendo del valor, encontraremos Jinete en las unidades, Toro en las mitades y Atún en los cuartos.

La metrología de la primera serie es de pesos muy altos, con 33 grs. (sistema sextantal reducido romano). Conforme avanzan las series, el peso se reduce a unidades de 10 y 7 grs.

Esta ceca utilizará tanto las leyendas con escritura púnica como latina, aunque nunca habrá emisiones bilingües. Es interesante el gran número de plomos monetiformes que se relacionan con esta ceca.

Bibliografía:

- ALFARO ASINS, C. (1997), “Las emisiones feno-púnicas” en *Historia Monetaria de Hispania Antigua*, pp. 103-104.
- CANTO, A. (1979), “El acueducto romano de *Itálica*”, *MDAIM* 20, pp. 282-338.
- CASARIEGO, A., CORES, G. y PLIEGO, F. (1987), *Catálogo de plomos monetiformes de la Hispania antigua*, Madrid, p. 117.
- ESCOBAR, S. (1910), *Noticia histórica de la Villa de Escacena del Campo y de la ciudad de Tejada, la antigua Iptuci hispalense*, Sevilla.

- GARCÍA-BELLIDO, M. P. y BLÁZQUEZ CERRATO, C. (2001), *Diccionario de cecas y pueblos hispánicos. Vol. II. Catálogo de cecas y pueblos que acuñan moneda*, Madrid, s.v. *ITVCI*.
- MORA SERRANO, B. (1993), “Las cecas de *Malaca, Sexs, Abdera* y las acuñaciones púnicas en la *Ulterior Baetica*” en *Numismática Hispano-Púnica. Estado actual de la investigación. VII Jornadas de Arqueología Fenicio-Púnica (Ibiza, 1992)*, Ibiza, pp. 63-95.
- SOLÁ-SOLÉ, J. M. (1965), “Misceláneas púnico-hispana III”, *Sefarad* XXV, fasc. 1, pp. 325-356.
- *TIR, J-29* (Madrid. 1995) s.v. *ITVCI*.
- VILLARONGA I GARRIGA, L. (1994), *Corpus Nummum Hispaniae ante Augusti Aetatem*, Barcelona, pp. 107-109.

b) Análisis de la circulación monetaria.

Para el estudio de la circulación monetaria de la ceca de *Ituci* contamos con ocho hallazgos y trece monedas, de las que cinco se han encontrado en hallazgos esporádicos (36,46%) y ocho se han localizado en museos (61,54%).

Dentro de los primeros hallazgos, tenemos una mitad aparecida en la ciudad de Sevilla perteneciente a la serie I, con una cronología de principios del s. II a. C. En Pinos Puente (Granada) se ha documentado la presencia de una unidad de la serie II, con idéntica cronología a la serie anterior. También de esta serie II, aunque con valor mitad, se ha localizado una moneda en Andújar (Jaén). Ya a las unidades de la serie III corresponde una pieza que se halló en la provincia de Murcia, aunque actualmente se encuentra dentro de la colección Apostólica Vaticana. Por último, contamos con una moneda hallada en Serpa (Faro, Portugal) de la que desconocemos su indicación de serie.

En cuanto a las monedas estudiadas en museos, tenemos seis piezas encontradas dentro de la Colección numismática de la Universidad de Sevilla. Entre ellas tenemos una unidad de la serie I, una unidad de la serie II y cuatro unidades de la serie III con una cronología del s. I a. C. De la última serie contamos con una moneda localizada en la Cámara Municipal de Oporto (Portugal). Ya sin indicación de serie se ha estudiado una moneda descubierta en el Museo de Évora.

Del análisis general de todos los hallazgos monetarios de la ceca de *Ituci*, podemos decir que de las trece piezas estudiadas, dos pertenecen a la serie I (15,38%), tres a la serie II (23,08%), seis a la serie III (46,15%) y de dos ejemplares se desconoce su indicación de serie (15,38%). Por lo que respecta a los valores estudiados, tenemos nueve unidades (69,23%), dos mitades (15,38%) y dos monedas en las que carecemos de información (15,38%). En cuanto a la cronología, cinco ejemplares fueron acuñados a principios del s. II a. C.

(38,46%), seis durante el s. I a. C. (46,15%) y de dos no se especifica su fecha de emisión, aunque estaría dentro de uno de los dos periodos descritos. Por último, la mayoría de las monedas, siete de las trece estudiadas, se ha localizado dentro de la provincia de Sevilla (53,85%). También se han hallado tres ejemplares en Portugal (23,08%) y uno en las provincias de Jaén, Granada y Murcia (7,69% respectivamente). Como podemos ver, no se ha estudiado ningún hallazgo en la provincia de Huelva, zona en la que se localiza la ceca de *Ituci*, concretamente en Aldea de Tejada (Escacena del Campo, Huelva), aunque sí tenemos una mayor presencia de monedas en la zona de Sevilla y Portugal, a lo que se añade que todos los hallazgos estudiados se localizan en la mitad sur peninsular, encontrándose la pieza más alejada en la provincia de Murcia.

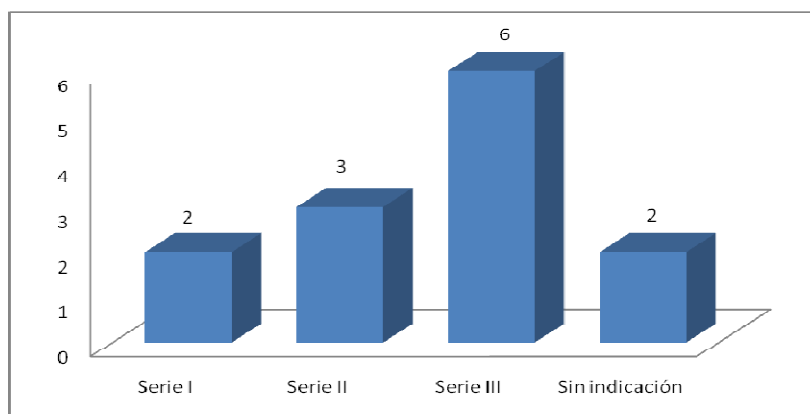

Gráfica 8: Número de ejemplares de la ceca de *Ituci* por series

3.1.5. '*lbt*' / ALBA

a) Análisis de la ceca.

ALBA/ '*lbt*' / '*lbt*' / '*p'lt*(?) '*lbt*' (Abla, Almería). 37° 08'N- 2° 46'W. Ciudad púnica entre los bastetanos, situada, como *Tagilit*, en el interior de la provincia de Almería, en un punto estratégico que unía *Urci* con *Acci*.

Fuentes: aunque el topónimo '*lbt*' sólo aparece en monedas, por la localización de esta ceca en *Abla* podemos aportar algunas menciones literarias sobre esta antigua ciudad.

Fuentes literarias: Plin., *nat.* 95.3; Ptol. 2.6.60; Itin. Ant. 404.7.

Fuentes arqueológicas: en *Abla* sólo encontramos alguna inscripción y algunos restos ibéricos y romanos. Los restos ibéricos se localizan en un yacimiento situado en el Cerro de las Juntas, en la confluencia del río Fiñana y el barranco de Los Lucas. Los restos romanos, consistentes en algunos elementos arquitectónicos, proceden de la zona de la Ermita de San Sebastián y del castillo de *Abla*. Lo que llama más la atención es que no aparecen hallazgos de monedas de esta ceca en su territorio, lo que complicó durante mucho tiempo la adscripción de la ceca a la ciudad.

Fuentes numismáticas: la ciudad sólo emite una escasa emisión en bronce durante el s. I a. C.?

Las monedas de esta ciudad son estudiadas por VIVES, *MonHisp.* vol. 3, serie 11^a, inciertas, p. 119, nº 15. Lám. CXX.1; MORA SERRANO (1993), en *NHP*, p. 69: *Albtha*; CNH. (1994), p. 115: '*lbt*'; HMHA (1997), "Las emisiones fenopúnicas", p. 114: '*lbt*'; FONTENLA (1999), pp. 153-156: '*lbtha*'; GARCÍA-BELLIDO y otros (2001), *Diccionario*, s.v. *Alba* / '*lbt*'; BLANCO y SÁEZ (2008), pp. 7-42: *Albatha* / '*lbt*'.

Historia de la ciudad: pocos datos tenemos sobre su historia, destacando que fue una ciudad púnica situada entre los bastetanos. Ptolomeo y Plinio citan dos ciudades con nombres parecidos a los de esta ceca, *Aboula* y *Alabatense*, respectivamente. La ciudad citada por Ptolomeo podría localizarse en la zona de Albacete y la de Plinio en Arjona. El Itinerario Antonino menciona una ciudad denominada *Alba*, que sitúa en la vía que unía *Urci* y *Acci* y que parece corresponder a la ciudad que acuña monedas con el topónimo '*lbt*'. También aparece mencionada históricamente como una de las primeras ciudades hispanas cristianizadas en el siglo I; según la tradición cristiana de "Los Siete Varones Apostólicos", el evangelizador S. Segundo estableció en la misma su sede episcopal.

En cuanto a la economía de la ciudad, al igual que en *Tagilit*, ésta se basa en la explotación -posiblemente en manos de otros enclaves púnicos más importantes- y comercialización del metal de la zona.

Historia monetaria: esta ciudad sólo emite una escasa emisión en bronce, posiblemente en el s. I a. C. Los valores emitidos son duplos, mitades y un hemicalco, recientemente estudiado por Fontenla, con patrón púnico-turdetano de un *shekel* de 9,4 grs. En cuanto a la iconografía, los duplos presentan en anverso Cabeza masculina barbada, posiblemente de Melqart, detrás clava y en reverso Delfín y atún, en medio palma y debajo leyenda púnica '*lbt*'; estos reversos son semejantes a los que aparecen en las monedas de *Abdera*. En las mitades tenemos dos grupos, el primero con iconografía similar a los duplos pero con la leyenda entre la palma y el atún, y el segundo, que presenta en anverso Cabeza de Hephaistos-Vulcano y detrás tenazas, similar a *Malaka*, y en reverso Toro parado, detrás árbol?, y debajo leyenda púnica '*lbt*'. El hemicalco presenta

en anverso Cabeza de Mercurio con pétaso y en reverso Caduceo, encima leyenda púnica *p'lt* y debajo *'lbt'*. Muchas de las monedas de la mitad con tipo Vulcano aparecen reacuñadas sobre ejemplares de *Ebusus* con el numeral *HH*, lo que le otorgaría una cronología del s. I a. C., por lo que en algún momento pudo pensarse que la ceca estuvo situada en la región murciana o levantina. Sin embargo, como podemos ver, la iconografía de las monedas es similar a la de las cecas costeras del sur peninsular de *Abdera* y *Malaka*; con el descubrimiento del hemicalco en Olula del Río (Almería) parece más clara su localización en la provincia de Almería. Recientemente, J. M. Blanco Villero y J. A. Sáez Bolaño¹⁰⁸ han publicado un artículo en el que realizan una nueva seriación de las monedas de esta ceca, además de aportar nuevas interpretaciones. En este trabajo se establecen dos series: la primera de ellas emite duplos y unidades que presentan en anverso Cabeza desnuda y barbada de Melqart y detrás clava y en reverso Delfín y atún invertido, entre ellos espiga, y leyenda neopúnica *'l'lb't'*; y la segunda serie emite semises que presentan en anverso Cabeza viril barbada, tocada con gorro cónico, y detrás tenazas y en reverso Toro parado, detrás árbol y en exergo leyenda neopúnica *'lbt'*. En esta ordenación aparece además de una moneda, la estudiada por Fontenla, con atribución dudosa, que pertenecería a las mitades que presentan en anverso Cabeza alada de Hermes o Mercurio y en reverso Caduceo, encima leyenda neopúnica *p'lt?* y debajo leyenda neopúnica *'lbt'*. Para estos autores la primera serie fue acuñada a mediados o durante la segunda mitad del s. II a. C. y la segunda durante el s. I a. C. Nosotros, pese a este nuevo estudio, preferimos mantener la ordenación de esta ceca en una única serie, que presenta duplos, mitades –dos grupos- y hemicalcos –los estudiados por Fontenla- y que fue acuñada durante el s. I a. C.

Bibliografía:

- ALFARO ASINS, C. (1993), “Una nueva ciudad púnica en *Hispania: TGLYT- Res Publica Tagilitana*, Tíjola (Almería)” *AEA* 66, pp. 229-243.
- ALFARO ASINS, C. (1997), “Las emisiones feno-púnicas” en *Historia Monetaria de Hispania Antigua*, p. 114.
- BLANCO VILLERO, J. M. y SÁEZ BOLAÑO, J. A. (2008), “Las monedas de *Albatha*”, *Numisma* 252, pp. 7-42.
- FONTENLA BALLESTA, S. (1999), “Hemicalco de la ceca de *Albatha*”, *Numisma* 242, pp. 153-156.
- GARCÍA-BELLIDO, M. P. (2000), “La relación económica entre la minería y la moneda púnica en Iberia”, en GARCÍA-BELLIDO, M. P. y CALLEGARIN, L. (coords.), *Los cartagineses y la monetización del Mediterráneo Occidental (Madrid, 1999)*, *Anejos AEA XXII*, Madrid, pp. 127-144.

¹⁰⁸ Cf. J. M. BLANCO VILLERO y J. A. SÁEZ BOLAÑO (2008), pp. 7-42.

- GARCÍA-BELLIDO, M. P. y BLÁZQUEZ CERRATO, C. (2001), *Diccionario de cecas y pueblos hispánicos. Vol. II. Catálogo de cecas y pueblos que acuñan moneda*, Madrid, s.v. ABLA.
- MORA SERRANO, B. (1993), “Las cecas de *Malaca, Sexs, Abdera* y las acuñaciones púnicas en la *Ulterior Baetica*” en *Numismática Hispano-Púnica. Estado actual de la investigación. VII Jornadas de Arqueología Fenicio-Púnica (Ibiza, 1992)*, Ibiza, pp. 63-95.
- TIR, J-29 (Madrid. 1995) s.v. ABLA.
- VILLARONGA I GARRIGA, L. (1994), *Corpus Nummum Hispaniae ante Augusti Aetatem*, Barcelona, p. 115.

b) Análisis de la circulación monetaria.

De esta ceca, que sólo acuñó una escasa emisión de bronce, hemos estudiado dos hallazgos esporádicos, uno encontrado en Piedra de Verdeolula (Olula del Río, Almería) y otro localizado en Río Liri (Italia). El primer hallazgo consiste en un hemicalco del s. I a. C. y apoya la teoría que localiza la ceca en la provincia de Almería, pues muy cerca se encuentra el municipio de Abla, que presenta un nombre que podría ser derivación del topónimo antiguo. El segundo hallazgo consta de una moneda de la que no tenemos más información. Sin embargo llama la atención que, teniendo sólo dos ejemplares de esta ceca, uno de ellos se encuentre tan alejado de su zona de emisión. Posiblemente esto pueda explicarse como consecuencia del traslado de la pieza por parte de un soldado o minero o bien porque en algún momento este ejemplar quedara fuera de su área económica y, al carecer de la confianza de los usuarios, circulara muy rápidamente.

3.1.6. Malaka / mlk'

a) Análisis de la ceca.

MALAKA / mlk' (Málaga). 36° 43'N- 4° 24'W. Ptol. 37° 30' N- 8° 50'N. Antigua fundación tiria, uno de los principales asentamientos fenio-púnicos de *Hispania*.

Fuentes: está constatada en las fuentes literarias, epigráficas, arqueológicas y numismáticas que relacionamos a continuación:

Fuentes literarias: Estr. 3.4.2; *bell. alex.* 64; Liv. 33.21.8; Mela, *Chro.* 2.94; Plin., *nat.* 3.8; Plut., *crass.* 6; Ptol. 2.4.7; Itin. Ant. 404.2; 405.6; Avien., *ora*, 181; 425.6; St. Byz., p. 429, *s.u.*: *Μαλάκη*; Ravenn. 305.6; 343.18.

Fuentes epigráficas: *CIL.* II, 1963; *CIL.* II, 1969; *CIL.* II, 1970; *CIL.* II, 1971; *CIL.* II, 1973; *CIL.* VI, 9677; *AE* 1996, 883; *HEp.* 10 (2000), 374.

Fuentes arqueológicas: *Malaka* fue un enclave comercial fenicio fundado por los tirios en el s. VII a. C. sobre un asentamiento túrdulo. Tras la conquista por Nabucodonosor II de los territorios fenicios orientales, la ciudad pasa a estar bajo control de los griegos, que establecen aquí durante setenta años la colonia focea de *Mainake*. Pese a que no contamos con importantes testimonios materiales de estos primeros períodos de ocupación, ya las fuentes clásicas nos hablan de estos asentamientos. Ya a finales del s. VI a. C. los griegos son reemplazados por los cartagineses. El control cartaginés perdurará hasta la conquista romana de la península Ibérica, tras la Segunda Guerra Púnica. Del periodo púnico datan los restos de muralla encontrados en los bajos del Museo Picasso (Palacio Buenavista), en el Rectorado de la Universidad de Málaga (antiguo edificio de correos) y entre las calles Císter y San Agustín. También se han conservado restos de una torre, de varias habitaciones y de talleres metalúrgicos, así como gran cantidad de fragmentos cerámicos -griegos, etruscos y fenio-púnicos- y varios objetos ornamentales como un escarabeo, un medallón, huevos taladrados y una placa de marfil. Muchos de estos restos tienen una cronología de hasta el s. VI a. C., aunque otros son mucho más tardíos.

Sin embargo, la mayoría de testimonios arqueológicos datan del periodo romano. Así, contamos con los restos del teatro, edificio más significativo de la ciudad, situado en la zona donde se localizaría el foro; se trata de un teatro de medianas proporciones y asentado sobre unas termas republicanas. Las instalaciones dedicadas a la salazón de pescado están presentes en numerosos puntos de la ciudad, principalmente en torno al monte Gibralfaro y las proximidades del río Guadalmedina; también en los alrededores de *Malaka* y unido a la industria de los salazones se localizan diversas instalaciones alfareras (Puente Carranque, Haza Honda y calle Carretería). De época tardorromana encontramos un conjunto de tumbas sin ajuar que posiblemente forman parte de la necrópolis documentada en los niveles superpuestos al teatro. Además, en *Malaka* encontramos gran cantidad de cerámicas de amplia cronología (ática, púnica, campaniense, *TSI*, *TSG*, *TSH*, *TS* clara); es especialmente numerosa su presencia en la zona del teatro. También se han encontrado restos escultóricos en mármol, miliarios y gran cantidad de hallazgos monetarios. Entre los miliarios destacan dos de Caracalla (*CIL.* II, 4689 y 4690), uno de Valeriano y otro de Galieno (*CIL.* II, 4691), así como un fragmento de miliario. Todos estos miliarios son de origen desconocido, aunque se conservan en Málaga desde el s. XVI. En cuanto a los hallazgos monetarios, algunos de ellos son conocidos por

referencias literarias antiguas, como es el caso de un tesorillo de áureos altoimperiales (ss. I-II d. C.) y otro de denarios de época republicana, que se completan con los hallazgos, muy escasos, de moneda cartaginesa y de la propia ceca de *Malaka*. La mayoría de los hallazgos proviene de los trabajos arqueológicos realizados en el casco antiguo de la ciudad.

Fuentes numismáticas: la ciudad emite moneda desde finales del s. III a. C. hasta finales del s. I a. C.

Las monedas de esta ciudad son estudiadas por VIVES, *MonHispan.*, vol. 3, serie 8ª, ceca 6, pp. 27-34. Lám. LXXXV.1-14; LXXXVI.1-15; LXXXVII.1-15; MORA SERRANO (1993), en *NHP*, pp. 64-65: *Malaca*; *CNH*. (1994), pp. 99-103: *Malaca*; CAMPO y MORA (1995), *Las monedas de Malaca: Malaca / mlk'*; *HMHA* (1997), “Las emisiones fenopúnicas”, pp. 82-83 y 95-97: *Malaca*; GARCÍA-BELLIDO y otros (2001), *Diccionario, s.v. Malaca / mlk'*.

Historia de la ciudad: como asentamiento fenicio su principal actividad fue la industria pesquera, destinada a la producción de púrpura y salazones. Con la llegada de los romanos y el final de la II Guerra Púnica, *Malaka* se convierte en ciudad federada (Plin., *nat.* 3.8) y participa en la sublevación púnica de la *Uterior* en el año 197 a. C. (Liv. 33.21.6). Sin embargo, no será hasta época imperial cuando la ciudad alcance su mayor auge, pues se convertirá en punto de tránsito dentro de la Vía Hercúlea, dinamizadora de la ciudad tanto económica como culturalmente; ya con Augusto comienza la construcción de su teatro. En época Flavia la ciudad alcanzará el estatuto de municipio y muestra de ello son las dos planchas de bronce de la *Lex Flavia Malacitana* y la concesión del *ius Latii* por Vespasiano. Con la crisis del modelo romano la ciudad queda en ruinas y casi despoblada.

Por lo que respecta a la economía de la ciudad, ésta estuvo desde sus inicios encaminada a las industrias pesqueras. Así, fueron importantes sus salazones y su salsa de *garum*, aunque también destaca la pesca del chanquete. No obstante, uno de los factores económicos más importantes de *Malaka* fue su excepcional situación estratégica, que le permitía estar comunicada con los enclaves del interior a través de las vías que ascendían hacia *Antikaria*, y con los demás puertos del Mediterráneo. De esta forma, la ciudad controlaba el mineral que procedía del interior (Plin., *nat.* 3.8) y realizaba su exportación¹⁰⁹; muestra de esta actividad metalúrgica es su culto a Ptah-Hefaistos, patrón religioso de la ciudad y presente en sus acuñaciones. Por tanto, *Malaka* contará con un importante puerto comercial, que jugará un papel primordial en la comercialización de minerales y salazones béticas a zonas del norte de África, Oriente y la costa atlántica; un ejemplo de esta importante actividad comercial es la presencia de un colegio de *mercatores*, según vemos en una inscripción.

¹⁰⁹ Cf. J. FORTEA y J. BERNIER (1970), pp. 131 y ss.

Historia monetaria: esta ciudad emite siete emisiones en bronce, aunque algunos autores atribuyen a esta ceca una emisión adicional anepígrafa en plata de finales del s. III a. C. con cabeza en anverso y estrella de 14 u 8 radios en reverso. Nosotros hemos decidido no incluir esta serie en el estudio, ya que la mayoría de los catálogos consultados no la contemplan.

La primera emisión de *Malaka* corresponde a finales del s. III a. C., lo que Campo y Mora clasifican como período I. Estas monedas son pequeños bronce anepígrafos, con valores de cuartos y sextos, y presentan en anverso Cabeza imberbe tocada con gorro y en reverso Estrella con número variable de radios. Las emisiones segunda, tercera y cuarta corresponden al periodo II de Campo y Mora, con una cronología del 175/150-100/91 a. C. Estas emisiones son en bronce, y sólo acuñan unidades. En anverso presentan Cabeza barbada de Hephaistos-Vulcano tocada con gorro, detrás tenazas y leyenda neopúnica *mlk'* y en reverso Busto radiado de Helios de frente. Las emisiones quinta y sexta corresponden al periodo III de Campo y Mora, con una cronología del 100/91-27 a. C. La quinta emite semises, cuadrantes y sextantes; estos valores presentan en anverso Cabeza imberbe de Cabiro, detrás leyenda neopúnica *mlk'* y en semises y cuadrantes se añaden unas tenazas; en reverso, en semises y sextantes aparece Estrella con 8 y 16 rayos respectivamente, y en cuadrantes Templo tetrástilo y leyenda neopúnica *šmš*. La sexta emisión emite semises y cuadrantes. En anverso presentan Cabeza de Cabiro, tenazas y leyenda neopúnica *mlk'* y en reverso, en semises Estrella de 8 ó 16 radios y en cuadrantes Templo tetrástilo. Por último, la séptima emisión pertenece al IV período de Campo y Mora, con una cronología posterior al 15 a. C. y hasta el 10 a. C. Emite semises y cuadrantes: los semises presentan en anverso Dos cabezas acoladas, con palma, tenazas y leyenda neopúnica *mlk'* y en reverso Estrella de 16 radios; los cuadrantes presentan en anverso Creciente sobre glóbulo y la leyenda neopúnica *mlk'* y en reverso Estrella de 8 radios.

Resumiendo, podemos decir que esta ceca emite siete series monetales en bronce, con una cronología desde finales del s. III a. C. hasta finales del s. I a. C. (posterior al 15 y hasta el 10 a. C.). Los valores acuñados serán unidades, semises, cuadrantes y sextantes. La metrología utilizada en las primeras cuatro emisiones es el patrón púnico-turdetano de un *shekel* de 9,4 alzado a 10-11 grs., y ya en la quinta y sexta emisiones, patrón semiuncial romano. La escritura que aparece en todas las monedas será neopúnica; la principal leyenda será el topónimo de la ceca *mlk'*, aunque también aparece la leyenda neopúnica *šmš*. En cuanto a la iconografía, en la mayoría de los anversos aparece Cabeza barbada de Hephaistos-Vulcano o de Cabiro, siendo la iconografía del reverso más variada; aquí destaca fundamentalmente Busto radiado de Helios, Estrella con número variable de radios y Templo tetrástilo.

Por último, habría que decir que se conocen varios plomos monetiformes con iconografía muy similar a la de las primeras emisiones de esta ceca, aunque

la mayoría aparecen en la zona de La Lentejuela, lo cual hace dudar de su adscripción a esta ceca.

Bibliografía:

- ALFARO ASINS, C. (1997), “Las emisiones fenio-púnicas” en *Historia Monetaria de Hispania Antigua*, pp. 82-83 y 95-97.
- AMADOR DE LOS RÍOS, R. (1908), *Catálogo de los monumentos históricos y artísticos de la provincia de Málaga*, 2 vols., Madrid.
- CAMPO, M. (1986), “Algunas cuestiones sobre las monedas de *Malaca*”, *AO* 4, pp. 139-155.
- CAMPO, M. y MORA, B. (1995), *Las monedas de Malaca*, Madrid.
- CASARIEGO, A., CORES, G. y PLIEGO, F. (1987), *Catálogo de plomos monetiformes de la Hispania antigua*, Madrid, p. 118.
- FORTEA, J. y BERNIER, J. (1970), *Recintos y fortificaciones ibéricos en la Bética*, Salamanca.
- GARCÍA-BELLIDO, M. P. (1993), “Sobre el culto de *Volcanus* y *Sucellus* en *Hispania*: testimonios numismáticos”, en ARCE, J. y BURKHALTER, F. (coords.), *Bronces y religión romana, Actas del XI Congreso Internacional de Bronces Antiguos (Madrid, 1990)*, Madrid, pp. 160-170.
- GARCÍA-BELLIDO, M. P. (2000), “La relación económica entre la minería y la moneda púnica en Iberia”, en GARCÍA-BELLIDO, M. P. y CALLEGARIN, L. (coords.), *Los cartagineses y la monetización del Mediterráneo Occidental (Madrid, 1999)*, *Anejos AEA XXII*, Madrid, pp. 127-144.
- GARCÍA-BELLIDO, M. P. y BLÁZQUEZ CERRATO, C. (2001), *Diccionario de cecas y pueblos hispánicos. Vol. II. Catálogo de cecas y pueblos que acuñan moneda*, Madrid, s.v. MALACA / MLK’.
- GRAN-AYMERICH, J. M. (1985), “Málaga, fenicia y púnica”, *AO* 3, pp. 127-147.
- MORA SERRANO, B. (1991), “Una posible representación de Cayo y Lucio en la amonedación hispano-púnica de *Malaca*”, *Numisma* 229, pp. 19-42.
- MORA SERRANO, B. (1993), “Las cecas de *Malaca*, *Sexs*, *Abdera* y las acuñaciones púnicas en la *Ulterior Baetica*” en *Numismática Hispano-Púnica. Estado actual de la investigación. VII Jornadas de Arqueología Fenicio-Púnica (Ibiza, 1992)*, Ibiza, pp. 63-95.
- SOLÁ-SOLÉ, J. M. (1956), “Miscelánea púnico-hispana I”, *Sefarad* XVI, fasc. 2, pp. 335-355.
- *TIR*, J-30 (Madrid. 2000) s.v. MALACA.
- VILA, L. (1985), “Un posible òbol de *Malaca* (?)”, *AN* 15, pp. 73-74.
- VILLARONGA I GARRIGA, L. (1994), *Corpus Nummum Hispaniae ante Augusti Aetatem*, Barcelona, pp. 99-103.

b) Análisis de la circulación monetaria.

Para el estudio de la circulación monetaria de la ceca de *Malaka* contamos con ciento veinte hallazgos y un total de trescientas cuatro monedas. De estas piezas, cuarenta y seis han sido encontradas en excavaciones (15,13%), ciento noventa y cuatro han sido halladas de forma esporádica (63,82%) y sesenta y cuatro han sido localizadas en museos (21,05%).

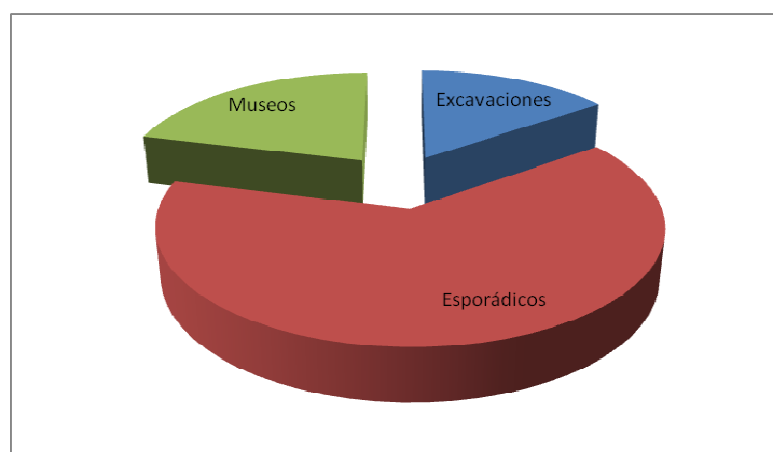

Gráfica 9: Distribución de los ejemplares de *Malaka* por tipo de hallazgo

Pese a que contamos con dos tesorillos en los que se han hallado ejemplares de esta ceca, por desgracia carecemos de información sobre el número de piezas de *Malaka* que se habrían localizado dentro. El primero de estos atesoramientos fue descubierto en la zona de Antequera (Málaga) y está compuesto por mil ejemplares, entre los que tenemos varias monedas de *Irippu*, *Osset*, *Acinipo*, *Malaka* y *Sks*. El segundo tesorillo procede de La Huerta (Málaga) y también está formado por unas mil monedas, entre las que hay ejemplares de cecas hispanas como *Castulo*, *Carteia*, *Irippu*, *Laelia*, *Osset* y la propia *Malaka*, junto a ases, denarios y divisores republicanos.

De los veintiocho hallazgos producidos en excavaciones arqueológicas, catorce se han localizado en la provincia de Málaga, aportando un total de veinte de los cuarenta y seis ejemplares estudiados en este apartado. Aunque este número de monedas localizadas en las excavaciones de esta provincia pueda parecer escaso con respecto al total de monedas analizadas de esta ceca, sí es importante resaltar que representan casi la mitad de las aparecidas en excavaciones. Si a esto unimos que los dos tesorillos estudiados anteriormente y casi la mitad de los hallazgos esporádicos que veremos a continuación proceden de esta provincia, podemos ver cómo la proporción de monedas de la ceca de *Malaka* encontradas en esta provincia representa un volumen muy importante de las piezas estudiadas. Esta presencia monetaria será más intensa en la zona costera, lugar en el que se situaría esta ceca. En cuanto a los hallazgos

arqueológicos producidos en la provincia de Málaga, tenemos tres ejemplares localizados en el yacimiento de Los Molinillos, en la costa de Benalmádena, entre los que encontramos un cuarto de la serie I, acuñada a finales del s. III a. C., y dos unidades de la serie III, acuñada entre 175/150-100/91 a. C. En la propia Málaga encontramos una unidad de la serie III procedente de las excavaciones realizadas en 1958-1959 en la zona del teatro romano. Además, contamos con una unidad de las series II-IV, acuñadas entre 175/150-100/91 a. C, hallada entre los derribos de las murallas de la Alcazaba en 1906, y dos unidades, con esta misma seriación y cronología, localizadas en unas excavaciones realizadas en la ciudad en 1983. De las campañas arqueológicas realizadas por Serrano y Luque en la villa romana de Mangarra y San José (Cártama) procede una unidad perteneciente a la serie III y otra pieza correspondiente a las unidades del periodo II, series II-IV, sin mayor precisión. A estas últimas unidades también pertenece una moneda localizada en las excavaciones desarrolladas en la costa de Torrox en 1982. A la serie V, acuñada entre el 100/91 y el 27 a. C., pertenece un semis encontrado en unas excavaciones realizadas 1981 en la costa de Benalmádena, otro semis hallado en el yacimiento de la Quinta (Antequera), otro semis procedente de la villa romana de Marbella y un cuadrante y un sextante localizados en las excavaciones del yacimiento de Cerro del Mar (Vélez-Málaga). También a los sextantes de la serie V pertenece una moneda encontrada en las campañas llevadas a cabo en 1982 en el Cortijo de Santillán, dentro del término de Mollina, y otra pieza hallada en el Cerro de la Tortuga. Finalmente, en las excavaciones arqueológicas realizadas en la provincia de Málaga se han descubierto un cuadrante de la serie VI, emitida entre el 100/91 y el 27 a. C., y dos semises de la serie V ó VI, acuñadas ambas en este mismo periodo; estos dos ejemplares proceden de la villa romana de Río Verde (San Pedro de Alcántara, Marbella). Contamos con otros catorce hallazgos arqueológicos localizados fuera de la provincia de Málaga, que suman un total de veintiséis ejemplares, entre los que tenemos: un cuarto de la serie I hallado en las excavaciones realizadas por Ramos Folqués en el yacimiento de *Ilici* (Elche, Alicante); tres unidades de la serie III encontradas en La Algaida (Sanlúcar de Barrameda, Cádiz) en las campañas entre 1978 y 1983; dos unidades pertenecientes a las unidades del periodo II, series II-IV, sin especificar más, una de ellas localizada en el yacimiento de Mesas de Asta (Jerez de la Frontera, Cádiz) y otra en las excavaciones realizadas entre 1948 y 1957 en la antigua *Tarraco* (Tarragona); un cuadrante de la serie V descubierto entre los restos de *Thamusida*, en Sidi Ali ben Ahmed (Marruecos); un sextante de la serie V y un semis de la serie VI encontrados en la antigua *Ilici*, en el yacimiento de La Alcudia (Elche, Alicante); un semis de la serie VI y un sextante de la serie V hallados en las excavaciones de la necrópolis romana de Cádiz en 1926 y 1933, respectivamente; dos semises del periodo III, series V ó VI, un cuadrante de este mismo periodo y dos monedas más de las que desconocemos la serie a la que pertenecerían, localizados todos en las excavaciones realizadas en 1965 en el yacimiento de *Carteia* (San Roque, Cádiz); un cuadrante del periodo III hallado en las excavaciones realizadas en *Tarraco* (Tarragona) en 1928; y finalmente, algunos hallazgos, además de los ya citados, de los que no conocemos la

indicación de serie de las monedas estudiadas y entre los que hayamos cuatro piezas procedentes del yacimiento gaditano de La Algaida (Sanlúcar de Barrameda), un pequeño bronce encontrado en el Castro de la Isla de Toralla (Vigo, Pontevedra) en 1990, una moneda localizada en las excavaciones de la Gorham's Cave (Gibraltar), dos ejemplares hallados en Lomba do Canho (Arganil, Coimbra, Portugal) y una moneda procedente de las excavaciones realizadas en 1921-1922 en la antigua *Tamuda* (Marruecos).

La mayoría de los hallazgos y ejemplares estudiados de esta ceca tienen un origen esporádico o casual, ya que setenta de los ciento veinte hallazgos y ciento noventa y cuatro de las trescientas tres monedas estudiadas corresponden a este tipo. Entre los hallazgos esporádicos sobresalen especialmente aquellos localizados en la provincia de Málaga, en la que se han documentado cuarenta y dos de estos hallazgos y al menos ciento dieciocho monedas, teniendo en cuenta que en muchos de los hallazgos no se precisa el número exacto de ejemplares encontrados. Así, en el yacimiento malagueño de Cerro del Mar (Vélez-Málaga) se han localizado cuarenta y ocho piezas. De ellas, cuatro pertenecen a los cuartos de la serie I, acuñada a finales del s. III a. C., aunque con variantes diferentes, seis a los sextantes de esta misma serie, con presencia de dos variantes, cuatro a las unidades de la serie II, emitida entre el 175/150-100/91 a. C., cinco a las unidades de la serie III, acuñada igualmente entre el 175/150-100/91 a. C., dos a las unidades de la serie IV, emitida en esta misma fecha, y dos semises, cinco cuadrantes y diecinueve sextantes a la serie V, acuñada entre el 100/91-27 a. C. Además, de este mismo lugar procede un cuadrante de la serie VII, por lo que el número de monedas aparecidas de forma esporádica en el Cerro del Mar ascendería a cuarenta y nueve, más el sextante de la serie V procedente de excavaciones arqueológicas estudiado anteriormente. En el yacimiento de Cerro del Aljibe (Coín) se han hallado veintidós ejemplares, de los que tenemos un cuadrante y cinco sextantes de la serie I, dos unidades de la serie II, otras dos unidades de la serie III, una unidad de la serie IV, ocho sextantes de la serie V, dos semises de la serie VI, emitida entre el 100/91-27 a. C., y otro semis de la serie V ó VI. En la zona de Villanueva del Cauche han aparecido ocho monedas, entre las que hay un sextante de la serie I, una unidad de la serie II, dos unidades de la serie III, otras dos unidades de la serie IV, un cuadrante de la serie V y un semis de la serie VI. Además, contamos con otros hallazgos de menor entidad localizados dentro de la misma provincia de Málaga. Así, en el municipio de Archidona se ha encontrado una unidad de la serie II. En Villanueva de la Concepción se han hallado otras dos unidades de esta serie, además de una moneda de *Malaka* sin mayor precisión. Del yacimiento romano de Fuente del Sol (Alhaurín el Grande) procede una unidad de la serie III y otras dos unidades del periodo II, series II-IV sin concretar. En la propia de Málaga se han localizado también dos unidades de la serie III, hoy conservadas en el Museo Arqueológico Provincial. En el término municipal de Teba, en la zona del yacimiento ibero-romano, se ha encontrado una unidad de la serie III, tres semises y un cuadrante de la serie V y dos semises del periodo III, pertenecientes bien a la serie V o bien a la VI. En el yacimiento de Torreón del Río

Guadalmansa (Estepona) se hallaron dos unidades de la serie III pertenecientes a la colección Peregrín, una unidad de la serie IV y otra unidad del periodo II, de las series II, III ó IV. En el término de Antequera, Serrano y Atencia encontraron tres monedas de *Malaka*, de las que una corresponde a las unidades de la serie IV y dos a los semises del periodo III, series V ó VI. A las unidades de la serie IV también pertenece un ejemplar aparecido en Casabermeja y depositado en el Museo de Málaga. Además, contamos con el hallazgo en la Alcazaba de Málaga de una unidad del periodo II, de la que desconocemos la serie a la que pertenecería. En el Castillo de Fuengirola se encontraron cuatro monedas de esta ceca, una perteneciente a los semises de la serie V, otra a los sextantes de esta misma serie y dos a los semises del periodo III, a las series V ó VI. Estas cuatro piezas se conservan en la colección Francisco Peregrín. A los sextantes de la serie V también pertenecerán una moneda hallada en El Chorro, otra localizada en la Villa de las Torres (Estepona) y un número indeterminado de sextantes aparecidos en el yacimiento de Cerro Pelao. A los semises del periodo III sin serie conocida corresponderá un ejemplar procedente del Cerro de la Capellanía (Benalmádena), otro encontrado en el Cerro de los Castillones (Campillos), otro localizado en Coín y un último hallado en el Cortijo “El Puntal”, en Sierra de Yeguas. En la villa romana de Marbella apareció en una prospección de superficie un cuadrante de *Malaka* de la serie V ó VI. Ya sin indicación de serie contamos con el hallazgo de una moneda entre los restos de la antigua *Acinipo* (Ronda a Vieja), de un número indeterminado de ejemplares en el casco urbano de la ciudad de Málaga e igualmente de un número indeterminado de piezas procedentes de los yacimientos malagueños de Cerro Alto I, Cerro Alto II, Cerro Las Retamas, Cerro Toizares, El Bermejál, El Canal, El Cerro de la Tortuga -en el que al menos contamos con un sextante-, El Nacimiento I, El Nacimiento II, El Nacimiento III, Fuente Abad, La Esperilla, La Huertecilla, La Viñuela, Las Yeseras, Los Peñoncillos, Peñón Negro y Sierra del Castillo. Finalmente, contamos con dos monedas sin indicación de serie localizadas en la zona de Ronda la Vieja. Ya fuera de la provincia de Málaga encontramos quince ejemplares pertenecientes a los divisores de la serie I en el yacimiento de Montemolín (Sevilla). A las unidades de la serie II pertenecerán una pieza procedente de la provincia de Almería, otra hallada en Monte Figueiro (Algarve, Portugal), otra localizada en el yacimiento de *Ilurco* (Pinos Puente, Granada) y otra encontrada en la provincia de Murcia. De esta misma provincia también proceden tres unidades de la serie III. Todas las monedas halladas en Murcia se conservan dentro de la colección Apostólica Vaticana. A las unidades del periodo II, al que corresponden las series II, III y IV, pertenece una moneda hallada en el barrio granadino del Albaicín, otra procedente de la isla de Cabrera (Baleares), tres localizadas en Ceuta y pertenecientes a la colección Encina, una encontrada en Liria (Valencia) y otra aparecida en el yacimiento de *Tamuda* (Tetuán, Marruecos) en 1942. En el yacimiento granadino del Cerro de la Mora (Moraleta de Zafayona) se han localizado dos semises y un cuadrante de la serie V. También en el yacimiento de Villasviejas del Tamuja (Botija, Cáceres) se han encontrado un semis de la serie V y cuatro monedas sin indicación de serie; de ellas, una pertenece a una colección particular y de las otras tres sólo sabemos

que corresponden a ejemplares de *Malaka*. A los sextantes de la serie V pertenece una pieza hallada en la Cala de Benidorm (Alicante). A los semises sin indicación de serie del periodo III, además de los vistos anteriormente, pertenece una moneda localizada en el yacimiento de *Paestum* (Italia), según una noticia transmitida por Libero Mangieri de Salerno. También se ha documentado entre los restos de la antigua ciudad de *Ampurias* (La Escala, Gerona) la presencia de un octavo perteneciente a un grupo no ordenado por Campo y Mora. Finalmente, contamos con varios hallazgos de los que no se precisa la serie de las monedas encontradas, además de los ya estudiados en la provincia de Málaga. Entre estos hallazgos tenemos: cinco ejemplares localizados en el municipio de Alhama de Granada (Granada), pertenecientes a una colección particular según J. Andérica; un número indeterminado de piezas halladas en la zona de Arcos de la Frontera; cuatro semises procedentes de Castro del Río (Córdoba); una moneda encontrada en la localidad de Kemexhe (Lieja, Bélgica); otra pieza localizada en la zona de Los Castellares (Puente Genil, Córdoba) perteneciente a la colección Marsal; varias monedas encontradas en Melilla, entre los restos de la antigua *Rushadir*, de una de las cuales nos informa C. Posac; un número indeterminado de ejemplares de *Malaka* documentados en la zona de Montoxo (Cedeira, La Coruña); una moneda de esta ceca procedente de un hallazgo esporádico realizado en Motilla del Palancar (Cuenca); trece ejemplares localizados en el norte de África sin mayor precisión, aunque posiblemente alguno de ellos pueda corresponder a una moneda estudiada anteriormente en esta zona; dos piezas de esta ceca procedentes del municipio sevillano de Osuna; un bronce de *Malaka* muy borroso encontrado en la ría de Huelva; y finalmente, otro ejemplar hallado en el yacimiento argelino de *Gunugu*, cerca de la ciudad de Sidi Brahim.

Por último, contamos con veinte hallazgos y un total de sesenta y cuatro piezas localizadas en museos, todas ellas de procedencia regional. De estos ejemplares, trece se han encontrado en la Colección numismática de la Universidad de Sevilla. Entre ellos tenemos un cuarto de la serie I, siete unidades de la serie II, una unidad de la serie III, otra unidad de la serie IV, dos unidades de la serie V y un cuadrante de la serie VI. En la Cámara Municipal de Oporto (Portugal) se han hallado dos unidades de la serie II y dos semises de la serie V. También en Portugal, en el Museo de la Sociedad Martins Sarmiento se han localizado una unidad de la serie II y un semis de la serie V, ambos encontrados en Guimarães. En el Monetario de la Universidad de Valencia también se han hallado piezas de estas dos series, con una unidad de la serie II y tres semises de la serie V. Igualmente del Museo Arqueológico Provincial de Gerona proceden dos unidades de la serie II y un semis de la serie V, además de una unidad de la serie III y otra unidad de la serie IV. A las unidades de la serie II también pertenecerán cuatro monedas encontradas en el Museo Arqueológico Provincial de Orense. Del Museo Provincial de Tarragona proceden otras dos unidades de la serie II y dos semises de la serie V. En el Museo Arqueológico Provincial de Alicante se han encontrado una unidad de la serie III, una unidad del periodo II, entre las series II-IV, y un semis de la serie V. A las unidades de la serie III también pertenece un ejemplar localizado en el Museo de Antropología “Dr.

Mendes Corrêa” do Oporto (Portugal). En el Museo de Évora, en Portugal, se ha documentado el mayor número de piezas de esta ceca procedentes de museos, catorce en total, entre las que hay tres unidades de la serie III, cuatro unidades de la serie IV, seis semises de la serie V y un cuadrante del periodo III, series V ó VI. A las unidades de la serie IV pertenece una pieza conservada en el Museo de Puig des Molins (Ibiza). Del Museo Nacional de Arte Romano de Mérida (Badajoz) procede una unidad de serie incierta del periodo II, entre el 175/150-100/91 a. C. Además de los semises de la serie V vistos hasta ahora en otros museos, se han estudiado uno conservado en el Gabinete del Seminario de San Atón (Badajoz), dos localizados en el Museo Comarcal de Manresa (Barcelona), uno procedente del Museo Nacional de Cracovia (Polonia) y otro encontrado en el Museo Arqueológico Municipal de Elche (Alicante). En este último museo también se ha documentado un cuadrante del periodo III, series V ó VI, de los acuñados entre el 100/91 y el 27 a. C. Igualmente a los cuadrantes de este periodo pertenece una moneda conservada en el Gabinete Numismático de Cataluña, aunque fue hallada en el yacimiento de *Ampurias* (Gerona). A los semises de la serie VI corresponde un ejemplar depositado en la colección Recio Veganzones de Martos (Jaén). Finalmente, contamos con un número indeterminado de piezas de *Malaka* en dos colecciones tan importantes como la del Museo Arqueológico Provincial de Cáceres o el Museo de Zaragoza, de las que por desgracia tampoco tenemos información sobre las series a las que pertenecerían algunos de los ejemplares presentes.

En un análisis general de circulación monetaria de la ceca de *Malaka*, podemos decir que de las trescientas cuatro monedas estudiadas, treinta y cinco pertenecen a la serie I (11,51%), treinta y cuatro a la serie II (11,18%), treinta y dos a la serie III (10,53%), quince a la serie IV (4,93%), veinte al periodo II (6,58%), sin concretar si pertenecen a la serie II, III ó IV, ochenta y dos a la serie V (26,97%), ocho a la serie VI (2,63%), veintiocho al periodo III (9,21%), sin concretar si pertenecen a la serie V ó VI, sólo una a una serie no catalogada por Campo y Mora, aunque sí por Villaronga en el *CNH*. 102.22, y de las cuarenta y nueve piezas restantes carecemos de información sobre su indicación de serie. Como podemos ver, las tres primeras series tienen una presencia de monedas similar y ya en la cuarta serie desciende el número de piezas presentes. La quinta emisión será la más numerosa, mientras que la sexta emisión será aquella en la que menor número de piezas encontremos. Además, contamos con veinte y veintiocho ejemplares pertenecientes a los periodos II y III respectivamente, pero a los que no podemos adscribir a una serie concreta, con la moneda perteneciente a la serie catalogada por Villaronga en el *CNH*. y con casi cincuenta monedas sin indicación de serie. Por lo que respecta a los valores presentes, contamos con ciento una unidades (33,22%), sesenta y tres semises (20,72%), veintisiete cuadrantes (8,88%), cincuenta y tres sextantes (17,43%), un octavo (0,33%), quince divisores sin especificar (4,93%) y cuarenta y cuatro piezas sin indicación de valor (14,47%). Así, entre los valores estudiados sobresalen especialmente las unidades, y conforme va decreciendo el valor de la moneda su número es cada

LA CIRCULACIÓN MONETARIA EN EL SUR PENINSULAR DURANTE EL PERIODO ROMANO-REPUBLICANO

vez menor, a excepción de los sextantes, que se encuentran muy bien representados.

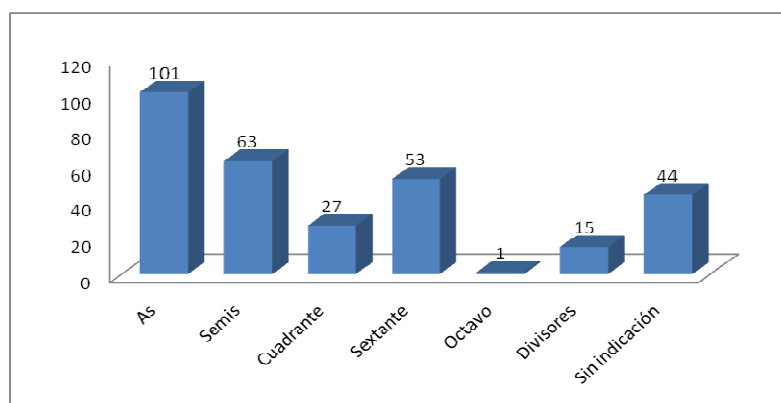

Gráfica 10: Número de ejemplares de la ceca de *Malaka* por valores

En cuanto a la cronología de las piezas analizadas, contamos con muy pocos ejemplares de finales del s. III a. C., un total de treinta y cinco (11,51%), pues durante este periodo sólo se emitió una serie. Ya de los siglos II a. C. y I a. C. tenemos una mayor presencia de monedas, con ciento dos (33,55%) y ciento dieciocho (38,82%) piezas respectivamente. De las cuarenta y nueve (16,12%) monedas restantes carecemos de esta información, aunque se emitirían dentro de uno de estos tres periodos.

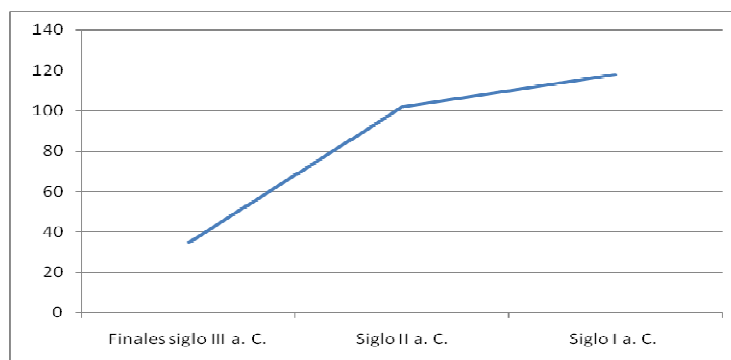

Gráfica 11: Evolución del monetario de la ceca de *Malaka* a lo largo del periodo republicano

Por último, como ya hemos mencionado en varias ocasiones durante el análisis de esta ceca, la mayor concentración de ejemplares se produce en la provincia de Málaga, con ciento treinta y ocho monedas y un 45,39% del total estudiado. Esta importante circulación monetaria en la zona parece algo lógico, pues la ceca de *Malaka* se localizaría sin ningún tipo de dudas en la actual ciudad de Málaga. La mayoría de los hallazgos estudiados de esta provincia proceden fundamentalmente de la zona costera, de la serranía de Ronda y del

valle del Guadalhorce. También existe una amplia presencia de monedas de esta ceca en las provincias andaluzas de Sevilla, Cádiz y Granada con treinta (9,87%), quince (4,93%) y diez (3,29%) ejemplares respectivamente. Las monedas halladas en las provincias de Sevilla y Granada llegarían fundamentalmente a través de las rutas interiores que seguirían el valle del Guadalhorce, teniendo como nudo de comunicaciones el paso de *Antikaria*, punto desde el que hacia el oeste se iría a la zona sevillana y hacia el este, por los pasos naturales del puerto de Frigiliana y el de Zafarraya, se llegaría a Granada. Las monedas localizadas en la provincia gaditana se han hallado fundamentalmente en la zona costera, por lo que seguramente llegarían hasta allí a través de contactos marítimos. En el resto de Andalucía se han hallado cinco monedas en la provincia de Córdoba (1,64%) y sólo una en las de Almería, Jaén y Huelva (0,33% respectivamente), lo que supone una escasa presencia para provincias tan cercanas, especialmente en el caso de las tres primeras, pues sabemos que la ciudad de *Malaka* mantendría amplias relaciones comerciales con los distritos mineros de Sierra Morena y con la costa almeriense. También en el sur de la península Ibérica se ha localizado un ejemplar en Gibraltar (0,33%). En la costa mediterránea se han encontrado cuatro piezas en la provincia de Murcia (1,32%), nueve en la de Alicante (2,96%), cinco en la de Valencia (1,64%), seis en la de Tarragona (1,97%), dos en la de Barcelona (0,66%) y siete en la de Gerona (2,30%). Como podemos ver, encontramos gran cantidad de ejemplares en la costa mediterránea, lo que posiblemente sea debido a los continuos contactos entre el puerto de *Malaka* y los puertos levantinos. La presencia es mucho más intensa en la costa sur que en la catalana. Ya en el centro de la Península observamos una menor circulación monetaria, pues sólo encontramos una moneda en Cuenca (0,33%) y ocho en la comunidad extremeña, seis en la provincia de Cáceres (1,97%) y dos en la de Badajoz (0,66%). En Portugal se ha documentado un total de veinticuatro piezas (7,89%), la mayoría procedentes de la zona sur y de la costa. En el Norte de España sólo se ha localizado una moneda en la provincia de Pontevedra (0,33%) y cuatro en la de Orense (1,32%), por lo que la presencia de ejemplares de esta ceca es meramente testimonial. Ya fuera de la Península contamos con dos zonas en las que abundan los hallazgos, la primera de ellas se localiza en las Islas Baleares, donde tenemos un ejemplar en la isla de Mallorca (0,33%) y otro en la de Ibiza (0,33%), y la segunda se localiza en el norte de África, donde encontramos una mayor cantidad de monedas, con cinco ejemplares aparecidos en Ceuta (1,64%), siete en Marruecos (2,30%), uno en Argelia (0,33%) y trece sin más indicación. Finalmente, contamos con otros tres hallazgos extrapeninsulares, el primero de ellos localizado en Italia (0,33%), el segundo en Bélgica (0,33%) y el tercero en Polonia (0,33%). Resumiendo todo este análisis, diremos que los ejemplares del periodo I se encuentran menos representados y han sido localizados en una zona próxima al lugar de emisión, pues la mayoría circularon localmente. En cambio, las monedas de los periodos II y III son mayoritarias y su circulación es mucho mayor, teniendo presencia de estas piezas en casi toda la península Ibérica, en las islas Baleares y en el norte de África. La amplia circulación que tuvieron las monedas de esta ciudad es claro testimonio de las relaciones comerciales

marítimas que mantuvo el importante centro portuario de *Malaka* con otras zonas de la costa mediterránea.

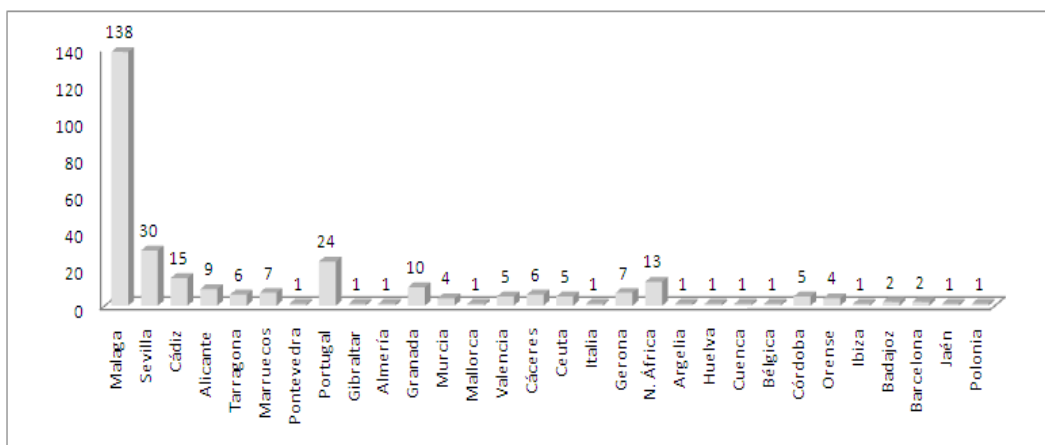

Gráfica 12: Número de ejemplares de la ceca de *Malaka* según su procedencia

3.1.7. *Olontigi / l'nt*

a) *Análisis de la ceca.*

OLONTIGI / l'(')tg / LONT/ OLONT/ OLVNT (Aznalcázar, Sevilla). 37° 18'N- 6° 14'W. La “pequeña *Olontigi*” que describe Mela la podríamos situar en Aznalcázar, próxima al río *Maenuba* como relata Plinio, por algunos restos romanos y sobre todo por hallazgos monetales. Por la transcripción de la grafía púnica también se la ha denominado como: *ALISTIGIM*, *LOSTIGI* y *OLONTIGICAELI*.

Fuentes: está constatada en las fuentes literarias, arqueológicas y numismáticas que relacionamos a continuación:

Fuentes literarias: Mela, *Chro.* 3.5; Plin., *nat.* 3.12.

Fuentes arqueológicas: en Aznalcázar se han encontrado algunos restos romanos, como una puerta de dos tramos de bóvedas de *opus caementicium* y el mismo puente que atraviesa el río Guadiamar, del que se dice que es de origen romano; además, en Los Naharros se excavaron varias tumbas individuales con un sarcófago de piedra y sepulcros colectivos con muros de *opus caementicium*.

Fuentes numismáticas: la ciudad emite dos emisiones en bronce desde mediados del s. II a. C. hasta el s. I a. C.

Las monedas de esta ciudad son estudiadas por VIVES, *MonHisp.*, vol. 3, serie 8ª, ceca 8, pp. 37-39. Lám. LXXXIX.1-13; MORA SERRANO (1993), en *NHP*, p. 68: *Olontigi*; *CNH.* (1994), pp. 109-111: *Olontigi*; *HMHA* (1997), “Las emisiones fenopúnicas”, pp. 104-105: *Olontigi*; GARCÍA-BELLIDO y otros (2001), *Diccionario*, s.v. *Olontigi*.

Historia de la ciudad: poco se conoce de su historia: sólo tenemos las dos referencias de Mela y Plinio sobre su localización, la presencia de algunos restos y la acuñación de dos series monetales que, por su leyenda e iconografía, muestran que era una ciudad de origen púnico e incluso, posiblemente, nómada.

Historia monetaria: *Olontigi* acuña dos series monetarias en bronce. La primera emisión, de mediados del s. II a. C., con escritura púnica, son unidades, mitades y cuartos. La metrología utilizada pertenece al patrón púnico-turdetano de 9,4 ó 10-11 grs. La iconografía del anverso en todos los valores es Cabeza masculina, y en reverso se diferencia según el valor: en las unidades aparece Jinete, en las mitades Piña o Racimo de uvas y en los cuartos Delfín; debajo de todos aparece la leyenda púnica *l'tg*. La segunda emisión del s. I a. C., con escritura latina. Emite igualmente unidades, mitades y cuartos. La metrología es incierta, ya que la amplitud de pesos es enorme, aunque en términos generales es más ligera que la primera emisión. En cuanto a la iconografía de la segunda serie, es igual a la de la primera, con la única diferencia de que en reverso aparecen las leyendas latinas *LONT*, *OLONT* y *OLVNT*.

De esta ceca también se conocen 2 plomos monetiformes procedentes de Aznalcázar y que tienen una iconografía parecida a las unidades de la segunda serie.

Bibliografía:

- ALFARO ASINS, C. (1997), “Las emisiones feno-púnicas” en *Historia Monetaria de Hispania Antigua*, pp. 104-105.
- CASARIEGO, A., CORES, G. y PLIEGO, F. (1987), *Catálogo de plomos monetiformes de la Hispania antigua*, Madrid, p. 118.
- GARCÍA-BELLIDO, M. P. y BLÁZQUEZ CERRATO, C. (2001), *Diccionario de cecas y pueblos hispánicos. Vol. II. Catálogo de cecas y pueblos que acuñan moneda*, Madrid, s.v. *OLONTIGI*.
- HERNÁNDEZ DIAZ, J., SANCHO CORBACHO, A. y COLLANTES DE TERÁN, F. (1939), *Catálogo arqueológico y artístico de la Provincia de Sevilla*, Sevilla, Vol. I, pp. 182 y ss.
- MORA SERRANO, B. (1993), “Las cecas de *Malaca*, *Sexs*, *Abdera* y las acuñaciones púnicas en la *Uterior Baetica*” en *Numismática Hispano-Púnica*.

Estado actual de la investigación. VII Jornadas de Arqueología Fenicio-Púnica (Ibiza, 1992), Ibiza, pp. 63-95.

- ROMAGOSA, J. (1969), “Notas sobre las monedas de *Olontigi*”, *GN* 13, pp. 20-23.
- SOLÁ-SOLÉ, J. M. (1965), “Acuñaciones monetarias de *Olontigi*”, *Numisma* 74, pp. 9-26.
- TIR, J-29 (Madrid. 1995) s.v. *OLONTIGI*.
- VILLARONGA I GARRIGA, L. (1994), *Corpus Nummum Hispaniae ante Augusti Aetatem*, Barcelona, pp. 109-111.

b) Análisis de la circulación monetaria.

Para el estudio de la circulación monetaria de la ceca de *Olontigi* contamos con once hallazgos y un total de dieciséis monedas, de las que once se han encontrado en hallazgos esporádicos (68,75%) y otras cinco se localizan en museos (31,25%).

Entre los hallazgos esporádicos se han encontrado varios ejemplares de la serie I. Así, tenemos dos unidades de esta serie, uno en Beja (Portugal) y otra en Santiponce (Sevilla), dos mitades en Niebla (Huelva) y un cuarto en el yacimiento de Villaricos (Almería). Todos ejemplares de esta primera serie fueron acuñados a mediados del s. II a. C. Ya de la serie II se han estudiado cinco unidades, la primera de ellas encontrada en el Llano Medina (Doña Mencía, Córdoba), dos procedentes de Riotinto (Huelva) y otros dos localizadas en la provincia de Sevilla. Además, tenemos una mitad de esta misma serie II hallada en la ciudad de Huelva. Todas las monedas de la serie II fueron acuñadas durante el s. I a. C. Por último, se ha documentado un hallazgo esporádico de monedas de esta ceca en Arcos de la Frontera (Cádiz), aunque desconocemos el número total de piezas encontradas y la serie a la que pertenecerían.

De las cinco piezas de la ceca de *Olontigi* localizadas en museos, cuatro proceden de la Colección numismática de la Universidad de Sevilla, aunque habrían sido halladas en la provincia. Entre ellas tenemos tres ejemplares pertenecientes a las mitades de la serie II, aunque con diferentes variantes, y otro ejemplar perteneciente a los cuartos de esta misma serie. Todos los ejemplares fueron acuñados durante el s. I a. C. La quinta moneda se ha encontrado en el Museo de Évora y desconocemos el valor y la serie a la que pertenecería.

En un análisis general de todas las piezas de *Olontigi* encontradas en hallazgos monetarios, podemos decir que de las dieciséis monedas estudiadas, cinco pertenecen a la serie I (31,25%), diez pertenecen a la serie II (62,50%) y sólo desconocemos la indicación de serie de una moneda (6,25%). Por lo que respecta a la presencia de valores, tenemos en total siete unidades (43,75%), seis mitades (37,50%), dos cuartos (12,50%) y de la última pieza desconocemos el

valor al que correspondería. En cuanto a su cronología, las cinco piezas correspondientes a la serie I fueron acuñadas a mediados del s. II a. C., mientras que las diez monedas de la serie II fueron emitidas durante el s. I a. C. Aunque desconocemos la serie, y por lo tanto la cronología, del ejemplar restante, su fecha de acuñación debe estar comprendida entre estos dos periodos, pues esta ceca sólo emitió estas dos series.

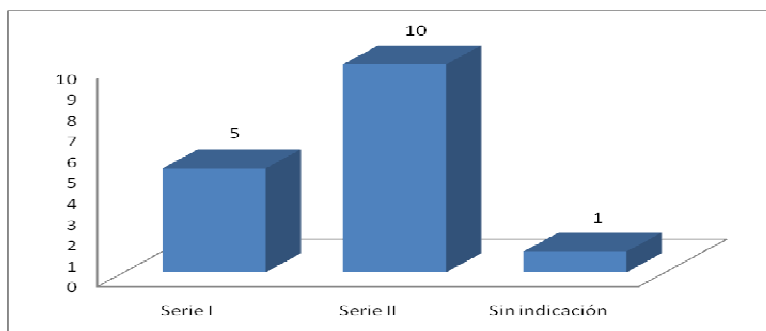

Gráfica 13: Número de ejemplares de la ceca de *Olontigi* por series

Por último, la procedencia de las piezas es diversa, aunque destacan especialmente las siete monedas encontradas en la provincia de Sevilla (43,75%), pues no debemos olvidar que la ceca de *Olontigi* se ha venido localizando en Aznalcázar, dentro de esta provincia. También permite confirmar esta ubicación el hallazgo de cinco ejemplares en la vecina provincia de Huelva (31,25%), pues la localidad de Aznalcázar se encontraba a poca distancia de los hallazgos de la provincia onubense de Niebla, Minas de Riotinto o Huelva. Además, se han estudiado una moneda procedente de la provincia de Córdoba, otra de la provincia de Almería y una de Portugal (6,25% respectivamente). Como podemos ver, la circulación monetaria de la ceca de *Olontigi* quedó reducida a su área más próxima, y sólo contamos con escasos ejemplares fuera de ésta.

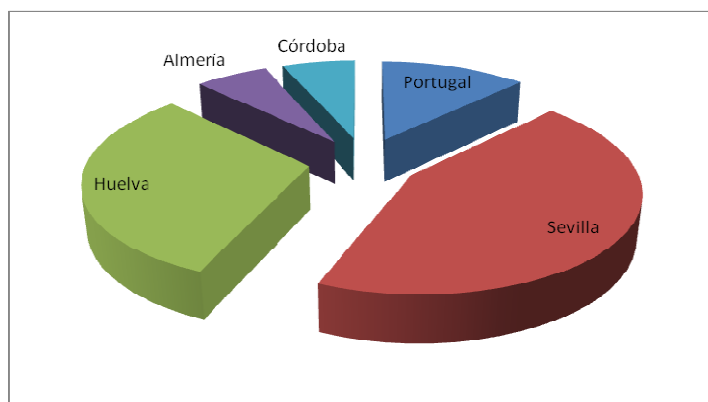

Gráfica 14: Distribución del monetario de la ceca de *Olontigi* por procedencia

3.1.8. *Sks / Sexs*

a) *Análisis de la ceca.*

SKS / SEXS / mp'lsks / F. I. SEXS (Almuñécar, Granada). 36° 44'N- 3° 41'W. Ptol. 37° 15'N- 9° 45'E. Una de las más antiguas fundaciones fenicias situada en la costa granadina.

Fuentes: está constatada en las fuentes literarias, epigráficas, arqueológicas y numismáticas que relacionamos a continuación:

Fuentes literarias: Estr. 3.4.2; Mela, *Chro.* 2.94; Liv. 33.22.6; Plin., *nat.* 3.8; Ptol. 2.4.7; Itin. Ant. 405.3; St. Byz., p. 571, *s.u.*: Σίξος (s. 253 w., siguiendo a Hecateo de Mileto: *Sixos*).

Fuentes epigráficas: *CIL.* II, 5495 (= *CIL.* II²/5, 703 = *ILPGranada*, 84); *ILPGranada*, 8; *HEp.* 10 (2000), 318.

Fuentes arqueológicas: *Sks* es una de las más antiguas fundaciones fenicias y ya está constatada arqueológicamente su ocupación en el s. VIII en el Cerro de San Cristóbal, en la llamada necrópolis Laurita, que está compuesta por una veintena de enterramientos practicados en nichos laterales abiertos en el fondo de pozos que llegan a tener cinco metros de profundidad. Lo excepcional de Laurita no es el tipo de tumbas en sí; lo extraordinario son las urnas cinerarias: son urnas de alabastro que llevan grabados los cartuchos de faraones egipcios de la XXII dinastía, que se fechan entre 874-877 a. C., e inscripciones jeroglíficas de significado enigmático que aluden a oasis egipcios productores de vinos de gran calidad. Los materiales arqueológicos que forman parte del ajuar datan estas tumbas entre finales del siglo VIII y mediados del VII a.C. Posteriormente, la necrópolis se desplazará más arriba y quedará ubicada en Puente de Noy, que ha proporcionado un centenar de tumbas. Aunque la mayoría de los restos son de época romana, el urbanismo de *Sks* presentará un engrandecimiento y remodelación fundamentalmente en los s. I y II d. C. Los restos más destacables de esta ciudad son los de un acueducto de más de 20 km. de recorrido e importantes soluciones constructivas; tiene el *caput aquae* en los ríos Verde y Seco y abastecía tanto a las villas de los alrededores como a las industrias de salazón. Dentro de la ciudad sólo contamos con una conducción de época romana en la Calle Real, utilizada para abastecer una fuente moderna, y un ramal de acueducto que penetra hasta la enorme factoría de El Majuelo. En Almuñécar se han encontrado además varias factorías de salazones, una de ellas la de El Majuelo, del s. II y I a. C., en la que se han descubierto dos piletas de salazón que posteriormente fueron cegadas e inutilizadas en una reestructuración

del espacio industrial de la factoría hacia el cambio de era. En esta zona también se han estudiado dos columbarios turriformes en La Albina y en la Torre del Monje y una posible *villae* en el barrio de Paloma de San Sebastián. Por último, en la zona se ha encontrado gran cantidad de cerámicas, esculturas, inscripciones y un gran número de monedas, muchas de las cuales conforman un tesoro de denarios republicanos que estudiamos en el apartado dedicado a las monedas romanas aparecidas en la *Ulterior*.

Fuentes numismáticas: la ciudad emite moneda de bronce desde finales del s. III a. C. hasta un periodo posterior a César, que es quien concede el estatuto a la ciudad, pues en la última serie, que podría datarse poco después del 49 a. C. aparece ya el nombre del municipio.

Las monedas de esta ciudad son estudiadas por VIVES, *MonHisp.*, vol. 3, serie 8ª, ceca 4, pp. 19-23. Lám. LXXXII.1-13; LXXXIII.1-15; LÓPEZ CASTRO (1985), pp. 73-252; LÓPEZ CASTRO (1986a), pp. 65-72; LÓPEZ CASTRO (1986b), pp. 159-166; MORA SERRANO (1993), en *NHP*, pp. 66-67: *Sexs*; *CNH*. (1994), pp. 103-107: *Sexs / Sexi*; ALFARO (1986), pp. 96-103: *Sks*; *HMHA* (1997), “Las emisiones fenopúnicas”, pp. 83-84, 97-99: *Seks* y “Las acuñaciones cívicas de la península Ibérica (44 a. C.- 54 d. C.)”, p. 345: *Sexi Firmun Iulium*; GARCÍA-BELLIDO y otros (2001), *Diccionario*, s.v. *Sexs / Sks / mp'lsks / F. I. Sexs*.

Historia de la ciudad: como ya hemos citado anteriormente, la fundación de la ciudad se produjo en torno al s. VIII, pasando a denominarse *Ex*, según palabras de Mela. Posteriormente la ciudad se traslada del Cerro de San Cristóbal a una nueva zona, en donde estaba asentada una población autóctona anterior a la fundación de la colonia fenicia; no debemos de olvidar que *Sks* fue tanto una colonia fenicia (Estr. 3.4.2) como una ciudad de los mastienos (St. Byz., p. 571). Durante este período la ciudad se especializa en la industria de los salazones, llegando la salazón sexitana a comercializarse incluso en Grecia. Hacia el 300 a. C. el cómico griego Dífilo de Sínope comparaba favorablemente la salazón de *Sks* con la de Aminclas por sus especiales cualidades¹¹⁰. Con la llegada de los cartagineses se produjo una superposición de estructuras: por un lado la estructura fenicia, ciudadana y tradicional, y por otro la estructura imperialista cartaginesa, cimentada en el dominio y la imposición de sus leyes. Con la Segunda Guerra Púnica la ciudad se sitúa del lado cartaginés; tras la derrota *Sks* se rindió sin condiciones y fue considerada una *civitates stipendiariae*. Posteriormente participó en la sublevación del 197 a. C. junto a *Malaka*, pero a pesar de ello *Roma* siempre le otorgo una cierta independencia económica y cultural, por lo que pudo continuar con la explotación de las industrias de salazones y seguir emitiendo moneda con iconografía y leyenda propia. Ya en época de César obtendrá un estatuto privilegiado, hecho que se verá reflejado en la última serie monetaria que emite la ceca. Así, el nombre de

¹¹⁰ Cf. J. L. LÓPEZ CASTRO (1995), p. 66.

Firmum Iulium, que cita Plinio, podría aludir bien a la adquisición de la municipalidad en época de César o bien al asentamiento en el territorio de los veteranos de sus legiones. Durante el Imperio esta ciudad continuará con su importante industria de conservas de pescado, como demuestra la gran cantidad de factorías que en ella existían. Esta bonanza económica se vio favorecida además por la ubicación, ya que *Skis* estaba situada en la vía que unía *Castulo* con *Malaka*. Con la crisis del s. III la ciudad perderá su importancia, que no recobrará hasta la llegada de los musulmanes.

Historia monetaria: esta ciudad emite moneda en bronce desde finales del s. III a finales del s. I a. C. (post. al 49 a. C.). La seriación de estas monedas es compleja, pues tendremos, según los autores, un número u otro de emisiones. En este caso vamos a utilizar la seriación de C. Alfaro¹¹¹. Esta autora propone seis series diferentes. La primera serie tiene una cronología de finales del s. III a. C., es poco numerosa y emite duplos con un patrón púnico-turdetano de 9,4 grs. La iconografía presenta en anverso Cabeza de Melqart y en reverso Dos atunes, lo que nos recuerda a la ceca de *Gadir*, y la leyenda púnica *skis*. Recientemente se ha dado a conocer dos nuevos valores para esta serie: por un lado mitades, con la misma iconografía, y por otro cuartos, que tienen en anverso Cabeza de Melqart cubierta con leonté y en reverso Clava horizontal con la leyenda púnica *mp'lsks*. La segunda serie tiene una cronología de la primera mitad del s. II a. C., es ya más numerosa y emite unidades con un patrón del *shekel* y medio (14-15 grs.). En anverso presenta Cabeza de Melqart cubierta con leonté y clava al hombro y en reverso Dos atunes y la leyenda neopúnica *mp'lsks*, además de creciente con glóbulos y estrella en distintas posiciones. La tercera serie, con una cronología de mediados del s. II a. C., es mezcla de elementos púnicos y romanos y emite unidades con patrón púnico-turdetano de 10-11 grs. En anverso presenta Cabeza de Melqart barbado o de Tanit galeada y en reverso Proa de nave junto a la leyenda neopúnica *skis*; las monedas del tipo Tanit tienen divisores, no estudiadas en Alfaro 1986b, más concretamente mitades y cuartos; en los reversos de las mitades tenemos Toro embistiendo y en la de los cuartos Delfín, ambos con leyenda neopúnica *skis*. Existe dentro de la tercera serie un grupo de unidades con una cronología de mediados o finales del s. II a. C.?, con un peso de 12-13 grs., posiblemente de patrón *shekel* y medio, que presenta en anverso Cabeza de Melqart con anagrama AR y en reverso Dos atunes y leyenda neopúnica *skis*. De este extraño grupo se conocen dos divisores, cuartos y octavos; en reverso, los cuartos presentan Atún y clava y los octavos Clava tumbada. La serie cuarta, con una cronología del s. I a. C., es la más numerosa. Acuña unidades con un patrón metrológico de 10/11 grs. en el primer subgrupo y 9,4 grs. en el segundo. En anverso presenta Cabeza de Melqart cubierta con piel de león y clava al hombro y en reverso Dos atunes o Atún y delfín y la leyenda neopúnica *mp'lsks* en cartela. Dependiendo de los símbolos que figuran en el campo del reverso establecemos dos subgrupos, el primero de los cuales presenta

¹¹¹ Cf. C. ALFARO ASINS (1986b), pp. 75-103.

Estrella y creciente con punto el segundo letra fenicia *aleph* y *yod*. La quinta serie está formada por los divisores –mitades y cuartos- de la cuarta, que presentan en anverso Cabeza de Tanit y en reverso Atún con *aleph* tendida y leyenda neopúnica *sk*s en las mitades, y Cornucopia con leyenda neopúnica *sk*s en los cuartos. Por último, la sexta serie, ya en escritura latina, tiene una cronología posterior al año 49 a. C. Su volumen es escaso y sólo emite unidades. En anverso presenta Cabeza de Melqart con piel de león y clava al hombro y en reverso Dos atunes, en medio y en cartela leyenda latina *F. I. SEXS*, encima *aleph* y debajo *yod*.

Resumiendo, la ceca *Sks* emite seis series de monedas de bronce con cronología desde finales del s. III hasta la segunda mitad del s. I a. C. Los valores emitidos irán desde los duplos a los octavos y el patrón metrológico que utiliza básicamente es el púnico-turdetano de 10/11 ó 9,4 grs. La iconografía utilizada es en anverso Cabeza de Melqart o Cabeza de Tanit y en reverso atunes, delfines, toro, proa y cornucopia. La escritura utilizada en la primera serie será púnica, en las cuatro siguientes neopúnica y en la última latina; las leyendas utilizadas para el topónimo serán *sk*s, *mp'lsks* y *F. I. SEXS*, y entre los principales signos destacan las letras *aleph* y *yod*, aunque también encontraremos el anagrama AR, del que desconocemos su significado. Además, en unidades de la serie IV.1 encontramos la contramarca *D. D.* (*Decreto Decurionum*).

Bibliografía:

- ALFARO ASINS, C. (1983), “Las monedas de *Sexs* del MAN”, *Bol. MAN* 1, nº 2, pp. 193-197.
- ALFARO ASINS, C. (1986), “Observaciones sobre las monedas de *Seks* según la colección del MAN”, *Almuñécar: Arqueología e Historia* III (dir. Federico Molina Fajardo), pp. 75-103.
- ALFARO ASINS, C. (1997), “Las emisiones feno-púnicas” en *Historia Monetaria de Hispania Antigua*, pp. 83-84, 97-99 y 345.
- ALONSO GARCÍA, J. (1973), *Historia de Almuñécar*, Madrid.
- COLLANTES PÉREZ-ARDA, E. (1969-1970), “Conjeturas sobre metrología ibérica”, *Ampurias* 31-32, pp. 29-109.
- FERNÁNDEZ CASADO, C. (1983), *Ingeniería hidráulica romana*, Madrid, pp. 438-441.
- GARCÍA-BELLIDO, M. P. y BLÁZQUEZ CERRATO, C. (2001), *Diccionario de cecas y pueblos hispánicos. Vol. II. Catálogo de cecas y pueblos que acuñan moneda*, Madrid, s.v. *SEXS*.
- LÓPEZ CASTRO, J. L. (1985), *Las monedas púnicas y neopúnicas de la ceca de Seks*, Memoria de Licenciatura inédita, Granada.
- LÓPEZ CASTRO, J. L. (1986a), “El inicio de la acuñación de moneda en la ciudad de *Sexs*”, *AN* 16, pp. 65-72.

- LÓPEZ CASTRO, J. L. (1986b), “Las monedas púnicas de la ceca de Sexs (Almuñécar, España)”, en *Proceedings of the 10th International Numismatic Congress (London, 1986)*, Londres, pp. 159-166.
- LÓPEZ CASTRO, J. L. (1995), *Hispania Poena. Los fenicios en la Hispania romana*, Barcelona.
- MORA SERRANO, B. (1993), “Las cecas de Malaca, Sexs, Abdera y las acuñaciones púnicas en la Ulterior Baetica” en *Numismática Hispano-Púnica. Estado actual de la investigación. VII Jornadas de Arqueología Fenicio-Púnica (Ibiza, 1992)*, Ibiza, pp. 63-95.
- PASTOR MUÑOZ, M. (1983), “Fuentes antiguas sobre Almuñécar”, *Almuñécar: Arqueología e Historia III* (dir. Federico Molina Fajardo), pp. 205-236.
- PASTOR MUÑOZ, M. (1992), “*Municipium Firmum Iulium Sexi*”, *D. Arch* 3ª serie, nº 1-2, pp. 231-250.
- PELLICER, M. (1985), “Sexi fenicia y púnica”, *AO* 3, pp. 85-108.
- RUIZ FERNÁNDEZ, A. y ACQUARO, E. (1983), “Monete in bronzo di Sexi”, *RIN* 85, pp. 43-48.
- SOLÁ-SOLÉ, J. M. (1957), “Miscelánea púnico-hispana II”, *Sefarad* XVII, fasc. 1, pp. 18-23.
- TIR, J-30 (Madrid. 2000) s.v. *SEXI FIRMUM IVLIVM*.
- VILLARONGA I GARRIGA, L. (1994), *Corpus Nummum Hispaniae ante Augusti Aetatem*, Barcelona, pp. 103-107.

b) Análisis de la circulación monetaria.

Para el estudio de la circulación monetaria de la ceca de *Sks* contamos con cuarenta y tres hallazgos y un total de sesenta y cuatro monedas. De estas piezas, dos proceden de tesorillos (3,13%), trece han sido encontradas en excavaciones (20,31%), treinta y cinco han sido halladas de forma esporádica (54,69%) y catorce han sido localizadas en museos (21,88%).

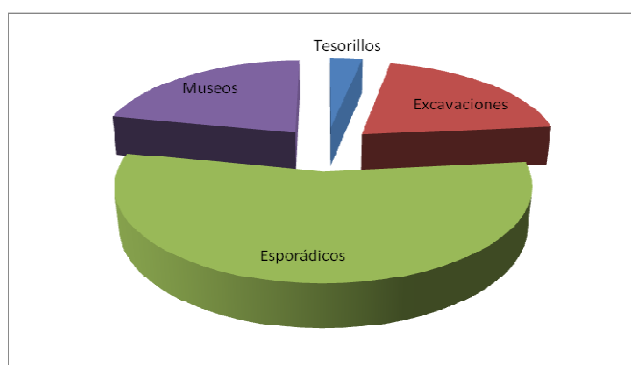

Gráfica 15: Distribución de los ejemplares de *Sks* por tipo de hallazgo.

Sólo contamos con dos hallazgos de monedas de *Sks* procedentes de tesorillos. El primer atesoramiento fue localizado en el teatro romano de Cádiz, y está compuesto por veintiuna monedas, entre las que encontramos dos unidades de esta ceca; los restantes ejemplares corresponden a la ceca de *Gadir*. De las dos piezas de *Sks* carecemos de información sobre la serie a la que pertenecerían, aunque una sería acuñada entre el s. II y el I a. C. y la otra ya en el s. I a. C. Contamos con noticias sobre otro tesorillo que contendría monedas de *Sks*, pero por desgracia desconocemos el número de piezas de esta ceca que contendría. Este atesoramiento de bronce fue descubierto en la zona de Antequera (Málaga) y está formado por mil ejemplares, entre los que hay monedas de *Acinipo*, *Irippo*, *Malaka*, *Osset* y *Sks*.

Procedentes de excavaciones arqueológicas se han podido documentar un total de trece ejemplares, de los que dos corresponden a los cuartos de la serie III, acuñada a mediados del siglo II a. C., a una variante (V. 82.12) de piezas raras que no son catalogadas por Alfaro¹¹² en su estudio sobre las monedas de *Sks* según la colección del MAN. El primero se ha encontrado en las excavaciones realizadas en el yacimiento de *Arcobriga* (Monreal de Ariza, Zaragoza) y el segundo procede de las intervenciones realizadas entre 1983 y 1984 en la Plaza de Asdrúbal de Cádiz. A la serie IV, acuñada en la primera mitad del s. II a. C., corresponden cuatro unidades halladas en excavaciones, de las que dos pertenecen a la serie IV.1 y han sido localizadas en el yacimiento de *Carteia* (Cortijo de El Rocardillo, San Roque, Cádiz) y dos pertenecen a la serie IV.2.A y han sido localizadas una en las excavaciones realizadas en 1983 en la calle Bellavista de Cádiz y la otra en la factoría de salazones de El Majuelo (Almuñécar, Granada). Sólo contamos con una pieza perteneciente a la serie V, concretamente a los cuartos del grupo 3, acuñados en el s. I a. C., y procede del yacimiento arqueológico de Los Molinillos, Benalmádena-Costa (Málaga). Finalmente, contamos con varios hallazgos de los que desconocemos la indicación de serie de las monedas presentes, entre los que tenemos una unidad procedente de las excavaciones realizadas en El Poyo del Cid (San Esteban, Calamocha, Teruel), tres ejemplares hallados entre los materiales descubiertos por García Ruiz en la villa romana de Torrox y una mitad y una unidad encontradas en las excavaciones llevadas a cabo en Valeria (Cuenca).

Más de la mitad de los hallazgos y ejemplares estudiados de esta ceca han sido encontrados de forma esporádica o casual (veinticinco de los cuarenta y tres hallazgos y treinta y cinco de las sesenta y cuatro monedas). Muchas de estas piezas, trece en total, han sido localizadas en terrenos privados próximos a la necrópolis de Puente de Noi en Almuñécar (Granada). Entre ellas tenemos ocho *shekel* y medio de la serie II -uno perteneciente a la serie II.1, dos a la serie II.2 y cinco a la serie II.3-, acuñada durante la primera mitad del s. II a. C., tres unidades de la serie IV -una de la serie IV.1.A.2 y dos de la serie IV.2.B.1-, también emitida en la primera mitad del s. II a. C., y dos unidades de la serie VI, acuñada en un período posterior al año 49 a. C. Varias monedas de esta ceca

¹¹² Cf. C. ALFARO ASINS (1986b), p. 79.

proceden de hallazgos esporádicos realizados en la provincia de Murcia, aunque todos ellos se conservan en la colección Apostólica Vaticana. De ellas, una pertenece a los *shekel* y medio de la serie II.3, aunque en este caso a una variante diferente a la de las piezas de Puente de Noi, pues ésta presenta la estrella y el creciente cambiados de orden. Además, en esta provincia se han encontrado dos unidades de la serie IV, una de la serie IV.1.A.2 y otra de la serie IV.D.1, y una mitad de la serie V.1, acuñada durante el s. I a. C. En Pinos Puente (Granada) se han hallado dos monedas de esta ceca, una unidad de la serie III.1, acuñada a mediados del s. II a. C., y otra unidad de la serie IV.2.B.1. A la serie IV, además de las piezas vistas hasta ahora, pertenecería una unidad localizada en la ciudad de Cádiz y correspondiente a la serie IV.1.A.1 ó 2 y otra unidad encontrada en la superficie del yacimiento de *Ampurias* (La Escala, Gerona) y perteneciente a la serie IV.1.A.2. También se han estudiado varias mitades de la serie V, además de la localizada en la provincia de Murcia, todas acuñadas en el s. I a. C. De ellas, una pertenece a la serie V.1 y procede del yacimiento del Cerro de la Mora (Moraleda de Zafayona, Granada), tres pertenecen a las mitades de la serie V.2 - la primera fue hallada en la Alcazaba de Málaga, la segunda se ha encontrado en la playa de Les Andalouses en Orán (Argelia) y la tercera en la ciudad de Ronda (Málaga)- y otra mitad pertenece a la serie V.1 ó 2 y fue localizada en la ciudad de Sagunto (Valencia) conservándose dentro de la colección particular de Sergio Vela. Finalmente, contamos con varios hallazgos de los que desconocemos la indicación de serie de monedas presentes de la ceca de *Sks*, entre los que tenemos: una moneda de bronce de *Sks* o *Gadir* procedente del Castillo de Fuengirola (Málaga); una unidad casi frustrada encontrada en la ciudad romana de *Cauca* (Coca, Segovia); una moneda, probablemente de la serie IV, hallada en Ceuta y perteneciente a la colección Toledano; otra moneda aparecida en la zona de puerto de Cherchel (Argelia); una unidad procedente de un hallazgo superficial en el yacimiento de Cortijo de las Monjas en Puerto Lope (Granada), según una información de A. Hinojosa Pareja de Alcalá la Real; una moneda *Sks* o *Gadir* localizada en Fuengirola (Málaga), según unos testimonios orales; una unidad hallada en Guadix (Granada), que posiblemente pertenezca a la serie IV y que forma parte de la colección Vallecillos; una moneda encontrada en el yacimiento de *Ilurco* (Pinos Puente, Granada) junto a otra pieza de *Ilurco*, otra de *Castulo*, otra de *Iliberri*, una cartaginesa y un oro de Adriano, todas ellas depositadas en el Museo de Granada; y por último, una unidad procedente de El Monastil (Elda, Alicante). También se han estudiado varios hallazgos de los que no se precisa el número de ejemplares que habría de esta ceca, entre los que tenemos un hallazgo producido en el puerto de Bares (Mañón, La Coruña) y cinco procedentes de la provincia de Málaga -uno de Cerro Toizares, otro de El Canal, otro del yacimiento de El Nacimiento I, otro del Nacimiento III y otro de Sierra del Castillo.

Por último, entre las piezas localizadas en museos de las que conocemos su indicación de procedencia se han estudiado varias en la Colección numismática de la Universidad de Sevilla, todas con un origen provincial. Entre estas monedas hay un duplo de la serie I.2 acuñado a finales del s. III a. C., un

shekel y medio de los ejemplares no catalogados por Alfaro de la serie III, emitida a mediados del s. II a. C. (V. 82.8), y dos mitades de la serie V, una del grupo 1 y otra del grupo 2, acuñadas en el s. I a. C. En el Monetario de la Universidad de Valencia se han localizado dos unidades de la serie IV, acuñada en la primera mitad del s. II a. C. La primera pertenece al grupo IV.1.A.1 y la segunda al grupo IV.2.A. También a las unidades de la serie IV, acuñada en la primera mitad del s. II a. C., pertenecen dos monedas localizadas en el Museo de Évora, una de la serie IV.1.A.2 y otra de serie IV.2.B.1. Además, en este museo se ha hallado una mitad de la serie V.1, acuñada en el s. I a. C. A las unidades de la serie VI, acuñada después del 49 a. C., pertenece una pieza procedente del Museo de Tarragona. Ya sin indicación de serie se han documentado tres monedas localizadas en el Museo Arqueológico Provincial de Cáceres, una conservada el Museo de Tortosa (Tarragona) y un número indeterminado de ejemplares procedentes del Museo de Zaragoza.

En un análisis general de la circulación monetaria de la ceca *Sks*, podemos decir que de las sesenta y cuatro monedas estudiadas, una pertenece a la serie I (1,56%), nueve a la serie II (14,06%), cuatro a la serie III (6,25%), dieciséis a la serie IV (25,00%), diez a la serie V (15,63%), tres a la serie VI (4,69%) y de las restantes veintiuna piezas desconocemos su indicación de serie (32,81%).

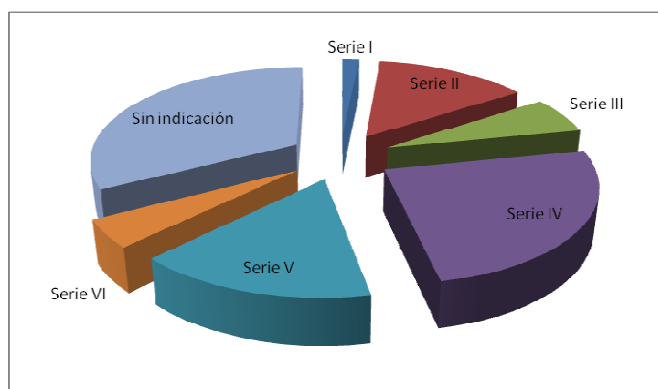

Gráfica 16: Distribución del monetario de la ceca de *Sks* por series

Por lo que respecta a los valores presentes, contamos con un duplo (1,56%), diez *shekel* y medio (15,63%), veintiocho unidades (43,75%, casi la mitad de las piezas de las que conocemos su valor), diez mitades (15,63%), tres cuartos (4,69%) y del resto de ejemplares, doce en total, no tenemos información sobre el valor al que corresponderían (18,75%). En cuanto a su cronología, una pieza fue emitida a finales del s. III a. C. (1,56%), veinticinco en la primera mitad del s. II a. C. (39,09%), sólo cuatro a mediados del s. II a. C. (6,25%), catorce durante el s. I a. C. (21,88%) y de veinte de las monedas no sabemos cuando fueron acuñadas, aunque lo harían dentro de uno de los periodos citados anteriormente.

LA CIRCULACIÓN MONETARIA EN EL SUR PENINSULAR DURANTE EL PERIODO ROMANO-REPUBLICANO

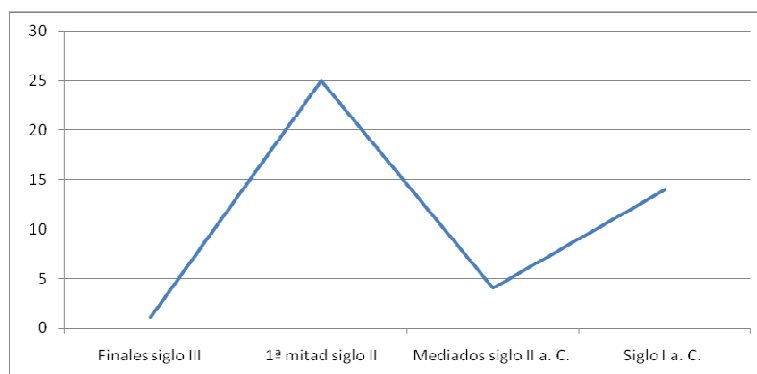

Gráfica 17: Evolución del monetario de la ceca de *Sks* a lo largo del periodo republicano

Por último, un número importante de ejemplares proceden de la provincia de Granada, con veinte piezas y un 31,25% del total, entre las que sobresalen las catorce encontradas en la zona de Almuñécar (un 65% de los localizados en la provincia y un 20,31% de todos los estudiados), lugar en el que se encontraría ubicada la ciudad de *Sks*. Continuando con la procedencia de las monedas analizadas, ocho se han hallado en la vecina provincia de Málaga (12,50%), siendo significativa su presencia en la zona costera; siete se han localizado en la provincia de Cádiz (10,94%), la mayoría en la propia ciudad de Cádiz o en excavaciones realizadas en el yacimiento de *Carteia* (Cortijo de El Rocardillo, San Roque); cuatro proceden de la provincia de Sevilla (6,25%), todas ellas conservadas en la Colección numismática de la Universidad de Sevilla; otras cuatro se encontraron en la provincia de Murcia (6,25%), aunque están depositadas en la colección Apostólica Vaticana; en la comunidad valenciana se han localizado tres monedas en la provincia de Valencia (4,69%) y una en la de Alicante (1,56%); tres ejemplares proceden de la provincia de Cáceres (4,69%), todas conservadas en el Museo Arqueológico Provincial; otras tres se han hallado en Portugal (4,69%), las tres en el Museo de Évora; en la costa catalana se han encontrado dos monedas en la provincia de Tarragona (3,13%) y una en la de Gerona (1,56%), procedente del yacimiento de *Ampurias*; en el interior de la Península se han localizado, una pieza en la provincia de Zaragoza (1,56%), otra en la de Teruel (1,56%), otra en la de Segovia (1,56%) y dos en la de Cuenca (3,13%), todas, menos la de Segovia, halladas en excavaciones arqueológicas; finalmente, en el norte de África tenemos una moneda procedente de Ceuta (1,56%) y dos de Argelia (3,13%). Como podemos ver, la circulación monetaria de la ceca de *Sks* fue importante, aunque fue especialmente intensa en la provincia de Granada, en las cercanas provincias de Málaga y Cádiz, en la zona levantina y catalana, en Portugal y en el norte de África. La mayoría de los hallazgos en estos lugares se han producido en la zona costera, por lo que pensamos que las monedas de *Sks*, sobre todo, fueron utilizadas por estas ciudades en sus relaciones comerciales.

3.1.9. *Tagilit / tglyt*

a) *Análisis de la ceca.*

TAGILIT/ tgl(y)t (Tíjola la Vieja. Tíjola, Almería) 37° 20'N- 2° 27'W. Asentamiento púnico situado en el cerro de la Muela del Ajo en Tíjola (Almería), en el margen izquierdo del río Almanzora.

Fuentes: está constatada en las fuentes epigráficas, arqueológicas y numismáticas que relacionamos a continuación:

Fuentes epigráficas: *IRAlmería*, 48 (= RESINA y PASTOR, pp. 333-336).

Fuentes arqueológicas: en Muela del Ajo ya desde el s. VII a. C. se documenta una gran factoría púnica que pervive hasta el s. III a. C., momento en el cual la ciudad se traslada al asentamiento de La Cerrá I, establecimiento minero que ha aportado más abundante material iberromano. En la zona hay que destacar varios yacimientos arqueológicos: Muela del Ajo (poblado y necrópolis), La Cerrá, La Muela del tío Félix, La Ermita de Cela, Polaca, Las Iglesias y Algaida en donde aparece gran cantidad de cerámica, estatuas, inscripciones y monedas. Entre los restos más destacables tenemos en la Muela de Armuña una plancha de mármol estudiada por Resina y Pastor, hallada en 1976 por un tractorista, y que relata como Voconia Avita construyó unas termas para la *Res Publica Tagilitana* y donó 2500 denarios para su conservación; además ofreció para su inauguración un banquete y unos juegos circenses. La inscripción actualmente está depositada en el Museo Arqueológico Provincial de Almería. En el nacimiento de aguas termales de Fuente de Cela se instalaron unas termas y un posible templo y *villae*. En la Muela del ajo se halló una necrópolis con enterramientos de *tegulae* a doble vertiente; de esta necrópolis romana tenemos una lápida funeraria. Otros restos de inscripciones funerarias tenemos constatados en el paraje de El Prado y en Tíjola la Vieja, y se han hallado termas en los llamados “Baños de la Reina”, o lo que pudieron ser restos de centuriaciones en el Camino Viejo de Tíjola a la Fuente de Cela, en Cuatro Caminos y el camino de Higueral.

Fuentes numismáticas: la ciudad emite dos emisiones de bronce de finales del s. III y primera mitad del s. II a. C.

Las monedas de esta ciudad son estudiadas por ALFARO ASINS (1991-1993), pp. 133-146; ALFARO ASINS (1993), pp. 229-243; *CNH*. (1994), p. 177; *HMHA* (1997), “Las emisiones fenopúnicas”, pp. 102-103: *Tagilit*; ALFARO ASINS (2000), pp. 107-111: *Tagilit*; GARCÍA-BELLIDO y otros (2001), *Diccionario*, s.v. *Tagilit / tgl(y)t*.

Historia de la ciudad: la presencia humana en la zona de Tíjola se remonta a la Prehistoria, de la que tenemos algunos restos como el ídolo hallado en la Muela del Ajo. Posteriormente, los cartagineses se asentaron en la zona atraídos por las riquezas mineras que allí encontraron. Primero fundaron en la costa la colonia de *Baria*, posteriormente penetraron hacia el oeste siguiendo el valle del Almanzora, y ya en el s. VII a. C. se asentaron en la zona explotando sus minerales y su importante riqueza agrícola. Durante la época romana, la *Res Publicana Tagilitana* tuvo que consistir en una serie de núcleos dispersos por la zona, tipo *villae* o *mansio*, que tendrían un espacio común que prestaría servicios a todas estas comunidades y que posiblemente se encontraría en Tíjola la Vieja. La ciudad romana debió tener cierta importancia, pues tenía termas. La ciudad de *Tagilit* quedó incluida en la provincia senatorial *Ulterior* hasta que con la nueva reorganización realizada en el año 8 a. C. pasó a pertenecer a la provincia imperial *Tarraconense*. Ya en época imperial hay restos de tres *villae*: Muela del Tío Félix, Las Iglesias y Algaida.

La economía de esta zona estuvo basada desde sus inicios en la explotación de metales, fundamentalmente cobre (Cueva de la Paloma), hierro (Serón) y mercurio (Bayarque). Otros atractivos de la zona serían también su riqueza agrícola y el manantial natural de Cela. Esta factoría tuvo gran importancia, pues será zona de paso desde el Mediterráneo (*Baria*) hasta la altiplanicie granadina que conducía a la zona minera de Jaén.

Historia monetaria: *Tagilit* emite dos emisiones de bronce con alto contenido en plomo, con una cronología de finales del s. III a la primera mitad del s. II a. C. La primera serie está formada por escasos divisores de unos 1,8 grs. que presenta en anverso Cabeza femenina, posiblemente de Tanit, y en reverso Delfín, encima leyenda púnica *mp'l* con *mem* aspada y debajo leyenda neopúnica *tgl*. La segunda serie, también compuesta por divisores, aunque de un peso algo superior, 3 grs., presenta en anverso Palmera sin frutos y en reverso Creciente con estrella de cuatro rayos y debajo leyenda neopúnica *tylt*; esta nueva leyenda presenta la *yod* como intento de vocalización de la leyenda anterior. Por último, recientemente Alfaro Asins¹¹³ ha dado a conocer unas monedas que podrían ser las unidades de las dos series anteriores, con un peso medio de 8,4 grs. Estas presentan en anverso Cabeza femenina y la leyenda neopúnica *tgl*... y en reverso Lingote de metal con asa para ser transportado y una leyenda neopúnica difícil de interpretar.

¹¹³ Cf. C. ALFARO ASINS (2000c), pp. 108-110.

Bibliografía:

- ALFARO ASINS, C. (1991-1993), “*Tagilit*, nueva ceca púnica en la provincia de Almería”, *AN* 21-23, pp. 133-146.
- ALFARO ASINS, C. (1993), “Una nueva ciudad púnica en *Hispania: TGLYT- Res Publica Tagilitana*, Tíjola (Almería)” *AEA* 66, pp. 229-243.
- ALFARO ASINS, C. (1997), “Las emisiones feno-púnicas” en *Historia Monetaria de Hispania Antigua*, pp. 102-103.
- ALFARO ASINS, C. (2000), “La producción y circulación monetaria en el sudeste peninsular”, en GARCÍA-BELLIDO, M. P. y CALLEGARIN, L. (coords.), *Los cartagineses y la monetización del Mediterráneo Occidental (Madrid, 1999)*, *Anejos AEA XXII*, Madrid, pp. 101-112.
- ALFARO ASINS, C. (2000), “Nuevos datos sobre la ceca púnica de *Tagilit*, Tíjola, (Almería)”, en BARTHELEMY, M. y AUBET SEMMLER, M^a. E. (coords.), *Actas del IV CIEFP (Cádiz, 1995)*, Cádiz, vol. 1, pp. 433-437.
- GARCÍA-BELLIDO, M. P. (1986), “Nuevos documentos sobre minería y agricultura romanas en *Hispania*: testimonios monetales”, *AEA* 59, pp. 13-46.
- GARCÍA-BELLIDO, M. P. (2000), “La relación económica entre la minería y la moneda púnica en Iberia”, en GARCÍA-BELLIDO, M. P. y CALLEGARIN, L. (coords.), *Los cartagineses y la monetización del Mediterráneo Occidental (Madrid, 1999)*, *Anejos AEA XXII*, Madrid, pp. 127-144.
- GARCÍA-BELLIDO, M. P. y BLÁZQUEZ CERRATO, C. (2001), *Diccionario de cecas y pueblos hispánicos. Vol. II. Catálogo de cecas y pueblos que acuñan moneda*, Madrid, s.v. *TAGILIT*.
- MANFREDI, L. I. (1995), *Monete puniche. Repertorio epigrafito e numismatico delle leggende puniche (Bolletino di Numismatica 6)*, Roma, p. 304.
- PASTOR MUÑOZ, M. (1983), “Fuentes antiguas sobre Almuñécar”, en MOLINA FAJARDO, F. (dir.), *Almuñécar: Arqueología e Historia III*, pp. 205-236.
- RESINA SOLA, P. y PASTOR MUÑOZ, M. (1978), “Inscripción romana aparecida en Armuña del Almanzora”, *Zephyrus* 28-29, pp. 333-336.
- *TIR*, J-30 (Madrid. 2000) s.v. *TAGILIT*.
- VILLARONGA I GARRIGA, L. (1994), *Corpus Nummum Hispaniae ante Augusti Aetatem*, Barcelona, p. 117.

b) Análisis de la circulación monetaria.

Para el estudio de la circulación monetaria de la ceca de *Tagilit* contamos con cinco hallazgos y un total de quince monedas, de las que siete se han

encontrado en excavaciones arqueológicas (46,67%) y ocho se han localizado en hallazgos esporádicos (53,33%).

Todas las monedas procedentes de excavaciones arqueológicas se han hallado en el yacimiento de Villaricos (Almería). De las siete piezas estudiadas, dos pertenecen a los divisores de la serie I, acuñada entre finales del s. III e inicios del s. II a. C., otras dos a los divisores de la serie II, que tiene idéntica cronología, y por último, tres a las unidades de las series I ó II. Estas unidades tendrán la misma cronología que sus divisores.

Por lo que respecta a los hallazgos esporádicos, todos se han producido dentro de la provincia de Almería. Así, tenemos tres monedas halladas en la Muela del Ajo (Tíjola, Almería), de las que una pertenece a los divisores de la serie I y dos a los divisores de la serie II. En la zona de Tíjola, aunque sin precisar el lugar exacto, se han podido localizar otras tres piezas de esta ceca, dos de ellas pertenecientes a los divisores de la serie I y una a las unidades de la serie I ó II. En la misma Tíjola también ha aparecido una unidad de la serie I ó II. Por último, la única moneda esporádica no encontrada en Tíjola fue localizada en el vecino municipio de Olula del Río y pertenece igualmente a las unidades de la serie I ó II.

En un análisis general de estos hallazgos monetarios, podemos decir que de las quince piezas estudiadas, cinco pertenecen a la serie I (33,33%), cuatro a la serie II (26,67%) y seis a la serie I ó II (40%). En cuanto a los valores encontrados, seis son unidades (40%) y nueve divisores (60%). Todas las monedas estudiadas fueron acuñadas a finales del s. III o inicios del s. II a. C. Por último, todos los ejemplares proceden de la provincia de Almería, y así, tenemos siete monedas halladas en la zona de Tíjola (46,67%), siete en el yacimiento de Villaricos (46,67%) y sólo una en el municipio de Olula del Río (6,66%). Como podemos ver, todas las piezas proceden de una zona muy delimitada, por lo que se planteó la búsqueda de la ceca de *Tagilit* en este lugar. Por lo tanto, gracias a estos hallazgos monetarios se ha podido localizar esta ciudad en la zona de Tíjola, concretamente en el Cerro de la Muela de Ajo. De este estudio también se deduce que la ceca de *Tagilit*, de la que sólo conocemos dos series, acuñó una escasa cantidad de monedas y que éstas tuvieron una circulación muy limitada, pues los ejemplares más alejados los encontramos a unos 70 km., los procedentes de Villaricos.

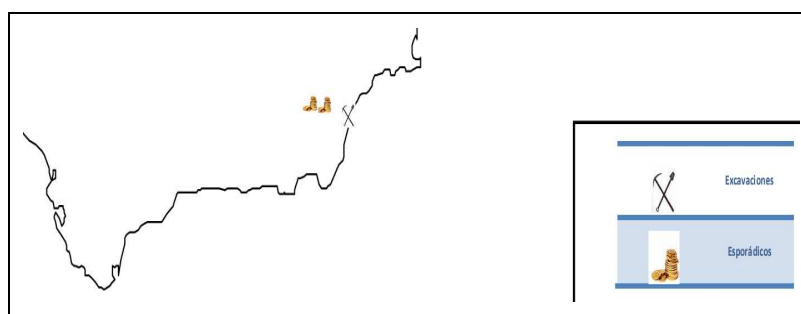

Mapa 6: Circulación monetaria de la ceca de *Tagilit*

Análisis general de las cecas fenicio-púnicas.

Una vez que hemos estudiado pormenorizadamente cada una de las cecas fenicio-púnicas, vamos a realizar un análisis general de la circulación monetaria de todas ellas. Así, contamos con un total de mil ochocientas setenta y nueve monedas procedentes de cecas de origen fenicio o púnico. En cuanto a la distribución de estos ejemplares por el tipo de hallazgo, contamos con veintiocho piezas procedentes de tesorillos (1,49%), seiscientos siete halladas en excavaciones arqueológicas (32,30%), novecientas treinta y seis encontradas en hallazgos esporádicos o casuales (49,81%) y trescientas ocho localizadas en museos, todas con procedencia local o regional (16,39%). Entre las nueve cecas fenicio-púnicas, es *Gadir* la que presenta más de la mitad de las monedas estudiadas en este apartado, pues aporta mil doscientas sesenta y cuatro piezas de las mil ochocientas setenta y nueve totales (67,27%). La segunda ceca fenicia con mayor número de ejemplares es *Malaka*, que presenta trescientas cuatro monedas, lo que supone un 16,18% del total. Contamos con una menor presencia de piezas de las cecas almerienses de *Baria* y *Abdera*, que presentan ciento doce y ochenta y nueve ejemplares, respectivamente (un 5,96% y un 4,74%) y de la granadina *Sks*, con sesenta y cuatro (un 3,41%). Por último, sólo tenemos dieciséis ejemplares de la ceca de *Olontigi* (0,85%), quince de la de *Tagilit* (0,80%), trece de la de *Ituci* (0,69%) y dos de la de *'lbt'* (0,11%).

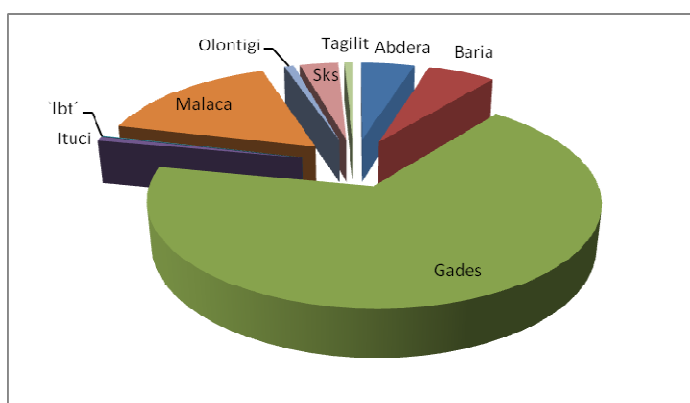

Gráfica 18: Distribución del monetario fenicio-púnico por cecas

Por lo que respecta a las monedas analizadas, los metales utilizados fueron la plata (en la segunda emisión de la ceca de *Gadir*) y el bronce (en las demás emisiones de la ceca de *Gadir* y en el resto de las cecas fenicio-púnicas). Además, se han podido documentar dos plomos monetiformes de la ceca de *Gadir*. Más concretamente tenemos treinta y tres monedas de plata, mil

trescientas noventa y cuatro de bronce, dos plomos y cuatrocientas cincuenta monedas de las que no poseemos esta información, aunque la mayoría de ellas podrían ser de bronce. En cuanto a los porcentajes, las monedas de plata suponen un 1,76% del total y las de bronce un 74,19%. Claramente el metal que prevalece en estas emisiones, posiblemente como consecuencia de una obligación por parte de los romanos, ya que la única emisión de plata es de época prerromana. Los dos plomos estudiados suponen sólo un 0,11% del total. En cuanto al número de emisiones acuñadas y su valoración numérica, hay que destacar las cecas de *Gadir*, *Malaka* y *Sks* como las que mayor cantidad de series presentan, concretamente siete, siete y seis series, respectivamente, aunque la última serie de cada una de las dos primeras cecas es emitida ya en época de Augusto, por lo que no se incluyen en este estudio. Por otra parte, las seis series de la ceca de *Sks* presentan un escaso número de ejemplares. Contamos con representación de todas las series preimperiales emitidas por estas tres cecas. En el caso de la ceca de *Ituci*, ésta emite cuatro series monetales, de las que las tres primeras están representadas en este análisis. Las tres cecas almerienses de *Abdera*, *Baria* y *Tagilit* emiten dos series monetales durante el periodo estudiado en este trabajo, pues la tercera serie de *Abdera* habría sido acuñada durante el reinado de Tiberio. Las dos series de cada una de estas cecas tienen representación en este análisis. También tenemos presencia de las dos series emitidas por la ceca de *Olontigi*. Por último, contamos con ejemplares de la única y escasa serie emitida por la ceca de '*lbt*'.

Entre los valores emitidos debemos diferenciar por un lado aquellas monedas acuñadas en plata y por otro las acuñadas en bronce. Entre las monedas de plata tenemos dos dracmas (0,11%), veinte hemidracmas (1,06%), nueve hemióbolos (0,48%) y dos tartemoriones (0,11%). Entre las monedas de bronce tenemos noventa y seis duplos (5,11%), diez *shekel* y medio (0,53%), quinientas sesenta y una unidades (29,86%), trescientas seis mitades (16,29%), doscientos diecinueve cuartos (11,66%), cincuenta y tres sextantes (2,82%), ciento diez octavos (5,85%), dos hemicalcos (0,11%), treinta y siete divisores sin precisar su valor (1,97%) y dos plomos monetiformes (0,11%). Además, contamos con cuatrocientas cincuenta piezas de las que desconocemos su indicación de valor (23,95%). Como podemos ver, las monedas de bronce predominan sobre las de plata, pues casi un cuarenta por ciento de las monedas de las que conocemos su indicación de valor corresponden a unidades de bronce, aunque también es muy importante la presencia de divisores en este mismo metal, al contrario de lo que ocurre con las monedas estudiadas en otros apartados, en los que son mayoritarias las unidades. Esto indica que las ciudades fenicio-púnicas utilizan en sus intercambios monetales tanto grandes valores como moneda más fraccionaria, lo que demuestra una mayor aceptación y uso por parte de la población en sus transacciones diarias.

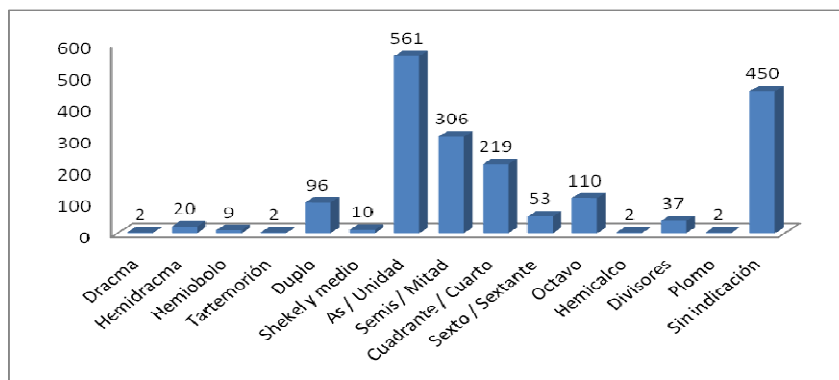

Gráfica 19: Número de ejemplares de las cecas fenicio-púnicas por valores

Por lo que respecta a la fecha en la que estas monedas fueron acuñadas, aunque en los estudios pormenorizados de cada una de las cecas se ha intentado concretar la cronología de cada una de las emisiones, en este análisis general vamos a encuadrarlas en periodos de tiempo más amplios. Así, hemos estructurado este análisis en tres periodos fundamentales: el primero de ellos iría desde finales del s. III a inicios del s. II a. C. y presenta quinientos cincuenta y ocho ejemplares (29,70%); el segundo iría desde los primeros años del s. II hasta inicios del s. I a. C. y presenta cuatrocientas treinta y cuatro monedas (23,10%) y el tercer periodo abarca los años centrales del s. I a. C., y presenta ciento setenta y un ejemplares (9,10%). Además, contamos con setecientos dieciséis ejemplares de los que desconocemos la fecha en la que habrían sido acuñados (38,11%). Como podemos ver, aunque entre los dos primeros periodos hay cierta similitud en cuanto a la cantidad de ejemplares estudiados, es el primero el que presenta un mayor número de piezas, pues durante este periodo se producen muchas de las emisiones de cecas fenicio-púnicas motivadas en cierta forma por la segunda guerra púnica. Así, en este periodo, entre finales del s. III e inicios del s. II, tienen lugar las cuatro primeras series de la ceca de *Gadir* –posiblemente la primera sea anterior al 237 a. C.-, la primera serie de las cecas de *Abdera*, y *Malaka*, las dos primeras series de la ceca de *Ituci* y las dos series emitidas por las cecas de *Baria* y de *Tagilit*. Durante el segundo periodo, en el que encontramos ya una mayor expansión del uso monetario, también tenemos un importante número de piezas, sobre todo procedentes de la ceca de *Gadir*, que durante este periodo emite sus series V y VI, siendo esta última especialmente numerosa. La ceca de *Malaka* también aporta en este periodo más de un centenar de ejemplares, y sólo contamos con cinco piezas de la ceca de *Olontigi*. Por último, en el tercer periodo encontramos monedas básicamente durante la etapa que correspondería al segundo tercio del s. I, pues a partir de César las acuñaciones de cecas fenicio-púnicas serán escasas, a excepción de las tres emisiones citadas anteriormente de época imperial. En esta etapa se producen las últimas acuñaciones de la serie VI con estilo decadente de la ceca de *Gadir*, las series V y VI de las cecas de *Malaka* y *Sks*, la serie II de las cecas de *Abdera* y *Olontigi*, la serie III de la ceca de *Ituci*, y la única serie de la ceca ‘*lbt*’.

LA CIRCULACIÓN MONETARIA EN EL SUR PENINSULAR DURANTE EL PERIODO ROMANO-REPUBLICANO

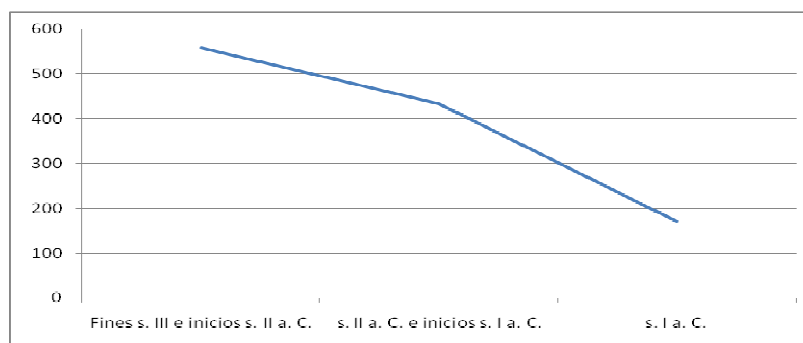

Gráfica 20: Evolución del monetario de las cecas fenicio-púnicas a lo largo del periodo republicano

Finalmente, vamos a realizar un análisis conjunto de la procedencia de todas las piezas estudiadas. Así, vemos cómo las mayores concentraciones de ejemplares las encontramos en las provincias de Cádiz, con setecientos cincuenta y seis monedas (40,23%), Almería, con ciento ochenta y ocho (10,01%), Málaga con ciento cincuenta y dos (8,09%) y Marruecos, con ciento veintitrés (6,55%). Tenemos una importante presencia en las tres provincias andaluzas, ya que en ellas se encuentran las cecas fenicio-púnicas más importantes. En la provincia de Cádiz se localiza la ceca de *Gadir*, que es la que mayor número de monedas emite. Este numerario circula masivamente por esta provincia. En la provincia de Almería también se localizan cuatro cecas fenicio-púnicas -*Abdera*, *Baria*, '*lbt*' y *Tagilit*- e igualmente las monedas de estas cecas circulan mayoritariamente por esta provincia. Idéntico caso sucede con la ceca de *Malaka*, ubicada en la provincia de Málaga y cuyas monedas también circularon por esta provincia. Más significativo es el caso de los ejemplares hallados en Marruecos, pues, como hemos visto durante los estudios de varias de las cecas fenicio-púnicas, en este lugar se encontraría ubicada la antigua provincia de la *Mauretania Tingitana*, que, pese a que emite sus propias monedas -sobre todo durante el s. I a. C.-, utilizaba masivamente para sus intercambios monedas de cecas fenicio-púnicas hispanas, sobre todo de la de *Gadir*. Como ya hemos citado en algunas ocasiones, tanto la zona del Estrecho del sur de la Península como la zona del norte de África compondrían una misma área económica en la que se usaba fundamentalmente la moneda de *Gadir*, centro de este ámbito económico. También en otras provincias andaluzas se localizan otras cecas fenicio-púnicas. Así, la ceca de *Sks* se ubica en la provincia de Granada, en la que encontramos veinte de las sesenta y cuatro monedas estudiadas de esta ceca, de la que también tenemos ocho ejemplares en la provincia de Málaga, siete en la de Cádiz, cuatro en las de Sevilla y Murcia y alguno más testimonial en la zona de la costa mediterránea, en Portugal, en el interior de la Península y en el norte de África, como ya vimos en el estudio específico de esta ceca. Igualmente, en la provincia de Granada se han localizado cincuenta monedas de la ceca de *Gadir*, diez de la de *Malaka* y una de la de *Ituci*. Así, en la provincia de Granada encontramos un total de ochenta y una piezas, que suponen un 4,31% del total de las estudiadas.

Otra ceca localizada en una de las provincias andaluzas será la de *Olontigi*, que tradicionalmente se ha ubicado en la provincia de Sevilla. De los dieciséis ejemplares hallados de esta ceca, siete proceden de esta provincia. Llama la atención los cinco ejemplares de esta misma ceca encontrados en la cercana provincia de Huelva. En la provincia de Sevilla se han localizado un total de setenta y una monedas, un 3,78% del total, de las que, además de las siete de *Olontigi*, tenemos otras siete monedas de la cercana ceca de *Ituci*, veintiuna de *Gadir*, treinta de *Malaka*, cuatro de *Sks* y dos de *Abdera*. Por último, en la provincia de Huelva se ubica la ceca de *Ituci*, de la que, por desgracia, no se conserva ningún ejemplar en esta provincia, aunque sí contamos con siete ejemplares en la vecina provincia de Sevilla, tres en Portugal y otros tres, uno en la provincia de Granada, otro en la de Jaén y otro en la de Murcia. En la provincia de Huelva sólo han aparecido seis monedas (0,32%). Entre ellas tenemos cinco pertenecientes a la cercana ceca de *Olontigi* y una a la de *Malaka*. En las provincias andaluzas de Córdoba y Jaén encontramos una escasa presencia de ejemplares procedentes de cecas fenicio-púnicas, pues en la primera sólo se han localizado doce ejemplares (0,64%) y en la segunda siete (0,37%). Entre los ejemplares aparecidos en la provincia de Jaén tenemos cuatro de *Gadir*, uno de *Malaka*, uno de *Baria* y otro de *Ituci*; entre los aparecidos en la de Córdoba tenemos seis de *Gadir*, cinco de *Malaka* y uno de *Olontigi*. En Gibraltar se han encontrado cuatro ejemplares de cecas fenicio-púnicas, más concretamente dos de la ceca de *Gadir*, uno de la de *Abdera* y uno de la de *Malaka*. En Portugal se han documentado noventa monedas (4,79%) pertenecientes a cecas fenicio-púnicas. Entre ellas destacan cincuenta y cinco ejemplares de *Gadir*, veinticuatro de *Malaka*, tres de cada una de las cecas de *Abdera*, *Ituci* y *Sks* y dos de la de *Olontigi*. En las provincias extremeñas de Cáceres y Badajoz se han localizado veinte y veintidós ejemplares, respectivamente, que suponen un 1,06% y un 1,17%, respectivamente, del total de monedas estudiadas. De ellas, tenemos diecinueve en Badajoz y once en Cáceres, procedentes de la ceca de *Gadir*, dos en Badajoz y seis en Cáceres de la ceca de *Malaka*, tres en Cáceres de la ceca de *Sks* y una en Badajoz de la ceca de *Abdera*. En la costa mediterránea también se ha documentado gran cantidad de ejemplares de cecas fenicias. Entre ellas tenemos veintiocho ejemplares en la provincia de Murcia (1,49%), veinticinco en la de Alicante (1,33%), dieciocho en la de Valencia (0,96%), cinco en la de Castellón (0,27%), veinticinco en la de Tarragona (1,33%), catorce en la de Barcelona (0,75%) y veintiséis en la de Gerona (1,38%). La mayoría de los ejemplares documentados en esta zona proceden de cecas como las de *Gadir*, *Malaka*, *Sks* o *Abdera*, pues de cecas tan cercanas como la de 'lbt' o *Tagilit* y *Olontigi* no se ha encontrado ninguna moneda, y sólo se ha documentado un ejemplar de la ceca de *Baria* hallado en la provincia de Alicante y otro de la ceca de *Ituci* localizado en la de Murcia. En las islas Baleares también se han hallado algunos ejemplares de cecas fenicio-púnicas, más concretamente once en la isla de Ibiza (0,59%), uno en la de Mallorca (0,05%) y dos en la de Menorca (0,11%). De ellos, nueve de los de Ibiza y los dos de Menorca proceden de la ceca de *Gadir*, mayoritariamente de las primeras emisiones. En Ibiza también contamos con un ejemplar de la ceca

de *Malaka* y otro de *Abdera*. El ejemplar de Mallorca procede de la ceca de *Malaka*. La presencia de estas piezas en las islas Baleares sería consecuencia de los contactos que mantendrían las ciudades fenicio-púnicas del sur peninsular con los asentamientos púnicas de estas islas, sobre todo con la ciudad de *Ebusus*. En el interior y norte de la península Ibérica hemos podido documentar muy pocos ejemplares de cecas fenicio-púnicas y la mayoría de ellos no indicarían más que una mera presencia testimonial, pues, si exceptuamos los veintisiete ejemplares procedentes de la provincia de Albacete (1,44%), sólo contamos con una moneda en la provincia de Ciudad Real (0,05%), siete en la de Toledo (0,37%), seis en la de Cuenca (0,32%), dos en la de Guadalajara (0,11%), dos en la de Teruel (0,11%), tres en la de Zaragoza (0,16%), una en la de Navarra (0,05%), dos en la de Burgos (0,11%), una en la de Segovia (0,05%), dos en la de León (0,11%), dos más en la meseta norte, sin especificar el lugar exacto (0,11%), nueve en la provincia de Orense (0,48%), cuatro en la de Lugo (0,21%), cinco en la de La Coruña (0,27%), diecisiete en la de Pontevedra (0,90%) y una en Galicia, sin mayor precisión (0,05%). Todos los ejemplares encontrados en esta zona pertenecen a las cecas fenicio-púnicas que presentan una mayor circulación monetaria: *Gadir*, *Malaka*, *Sks* y *Abdera*. Por último, entre los hallazgos extrapeninsulares tenemos cinco monedas aparecidas en Francia (0,27%), cuatro en Italia (0,21%), cuatro en Polonia (0,21%), una en Gran Bretaña (0,05%) y una en Bélgica (0,05%). De estas piezas tenemos, procedentes de la ceca de *Gadir* las cinco francesas, la británica, tres polacas y una italiana; procedentes de la de *Malaka*, la moneda encontrada en Bélgica, una de las polacas y otra italiana; y procedentes de las cecas almerienses de *Baria* y '*lbt*' las dos restantes monedas italianas. Esto llama la atención, pues de las dos monedas de la ceca de '*lbt*' de que disponemos, una aparece en Italia y la otra en Almería, y de las monedas de la ceca de *Baria*, todas las documentadas han sido halladas en la provincia de Almería, excepto una moneda en cada una de las vecinas provincias de Albacete, Alicante y Jaén y esta otra de Italia. En el norte de África, además de los ejemplares vistos anteriormente en Marruecos, tenemos quince más procedentes de Ceuta (0,80%), once de Melilla (0,59%), quince de Argelia (0,80%) y otros cuarenta y cuatro ejemplares sin especificar el lugar exacto del hallazgo (2,34%). Como podemos ver, en la zona del norte de África encontramos gran cantidad de monedas procedentes de cecas fenicio-púnicas, siendo sobre todo importante la presencia de ejemplares de *Gadir*, pues a esta ceca pertenecen nueve de los aparecidos en Ceuta, los once de Melilla, once de los de Argelia, ciento dieciséis de los de Marruecos y treinta y uno de los localizados en el norte de África sin mayor precisión. De *Malaka* tenemos siete ejemplares en Marruecos, cinco en Ceuta, uno en Argelia y trece en el norte de África. De los ejemplares procedentes de la ceca de *Sks* tenemos uno en Ceuta y dos en Argelia, y de la ceca de *Abdera* contamos con un ejemplar en Argelia. No tenemos ningún ejemplar de las cecas de *Baria*, *Ituci*, '*lbt*', *Olontigi* y *Tagilit*. Por tanto, vemos cómo son mayoritarios los ejemplares de la ceca de *Gadir*, pues de los doscientos ocho ejemplares de cecas fenicio-púnicas encontrados en el norte de África, ciento setenta y ocho corresponden a esta ceca (85,58%),

mientras que de *Malaka* encontramos veintiséis (12,50%), de *Sk*s tres (1,44%) y de *Abdera* sólo uno (0,48%).

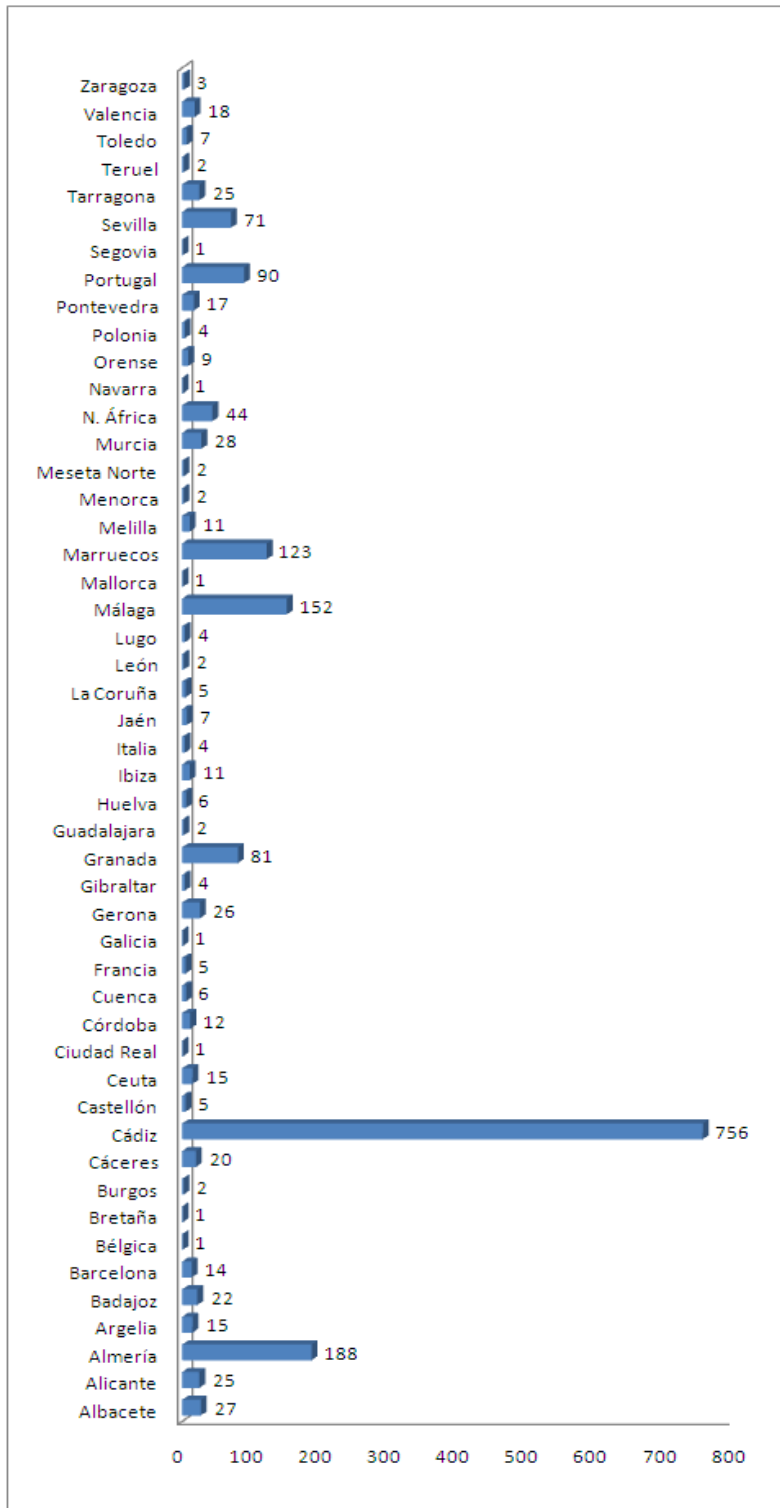

Gráfica 21: Número de ejemplares de cecas fenicio-púnicas según su procedencia

Catálogo de hallazgos monetarios de las
cecas fenicio-púnicas de la *Ulterior*

Hallazgos monetarios de las cecas fenicio-púnicas de la Ulterior

Hallazgos monetarios de la ceca de Abdera / 'bdrt'¹¹⁴

Excavaciones

Serie I

Serie I.1.1

Unidad pesada

Anv. Cabeza de Melqart a derecha; detrás, clava de forma triangular. Gráfica de puntos. Estilo muy tosco.

Rev. Delfín a izquierda sobre atún invertido a derecha; entre ellos, a la izquierda del campo, dos glóbulos; debajo, leyenda neopúnica 'bdrt. Gráfica lineal.

Ref.: V. 81.13; CNH. 113.13; G-B, *Diccionario*, 1ª em., nº 1. Cr. Finales del s. II e inicios del s. I a. C.

Procedencia	Peso	Módulo	Posición cuño	Conservación	Nº de Referencia-Inventario-Museo- Colección y otros datos de interés
<i>Carteia</i> (Cortijo de El Rocadillo, San Roque, Cádiz) ¹¹⁵	5,93 grs.	25 mm.	----	----	Nº Inventario en MHEC: 25 (encontrada en la cuadrícula C-3b, nº 61)

Serie II

Serie II.1

Unidad

Anv. Templo tetrástilo con el tímpano con o sin glóbulo central sobre grada; entre las columnas centrales, una puerta en forma de cruz cantonada de puntos. Gráfica de puntos.

Rev. Dos atunes con el inferior invertido a izquierda; entre ellos, leyenda neopúnica 'bdrt. Gráfica de puntos.

Ref.: V. 81.2, 3 y 4; CNH. 112.1 y 3; G-B, *Diccionario*, 2ª em., nº 3. Cr. Mediados del s. I a. C.

Procedencia	Peso	Módulo	Posición cuño	Conservación	Nº de Referencia-Inventario-Museo- Colección y otros datos de interés
<i>Carteia</i> (Cortijo de El Rocadillo, San Roque, Cádiz) ¹¹⁶	7,55 grs.	23 mm.	----	----	Nº Inventario en MHEC: 24 (encontrada en cuadrícula B, nº 22) (V. 81.2 ó 3, CNH. 112.1; NAH. 443)

¹¹⁴ La ordenación dada a esta ceca corresponde a la establecida por C. Alfaro Asins en el estudio monográfico sobre *Abdera* (Cf. C. ALFARO ASINS (1996), pp. 11-50).

¹¹⁵ Cf. F. CHAVES TRISTÁN (1982), pp. 287-309 (MHEC); C. BLÁZQUEZ CERRATO (1992), pp. 54-59; C. ALFARO ASINS (1996), pp. 11-50. Hallazgo 9.

¹¹⁶ Cf. F. CHAVES TRISTÁN (1982), pp. 287-309 (MHEC); C. BLÁZQUEZ CERRATO (1992), pp. 54-59; C. ALFARO ASINS (1996), pp. 11-50. Hallazgo 9.

Sin indicación de serie

Procedencia	Peso	Módulo	Posición cuño	Conservación	Nº de Referencia-Inventario-Museo- Colección y otros datos de interés
Adra (Almería) ¹¹⁷	----	----	----	Mala	14 monedas, sin mayor precisión
Gorham's Cave (Gibraltar) ¹¹⁸	----	----	----	----	Nº en TMIHRMG: 19. Museo de Gibraltar
Meseta Norte (excavaciones del Marqués de Cerralbo) ¹¹⁹	6,47 grs.	----	----	----	Conservada en el MAN
	5,82 grs.	----	----	----	Conservada en el MAN

Esporádicos

Serie I

Serie I. 1.2

Unidad pesada

Anv. Cabeza de Melqart a derecha; detrás, clava de forma triangular. Gráfica de puntos. Estilo muy tosco.

Rev. Delfín a izquierda sobre atún invertido a derecha; entre ellos, a la izquierda del campo, dos glóbulos; debajo, leyenda neopúnica 'bdrt' en negativo. Gráfica lineal.

Ref.: V. 81.14; CNH. 113.14; G-B, *Diccionario*, 1ª em., nº 1. Cr. Finales del s. II e inicios del s. I a. C.

Procedencia	Peso	Módulo	Posición cuño	Conservación	Nº de Referencia-Inventario-Museo- Colección y otros datos de interés
Cádiz ¹²⁰	9,84 grs.	----	----	----	----

Serie I.2

Unidad ligera

Anv. Cabeza de Melqart a derecha; detrás, clava. Gráfica de puntos. Estilo muy tosco.

Rev. Delfín a derecha sobre atún invertido a izquierda; entre ellos, a la derecha del campo, dos glóbulos; debajo, leyenda neopúnica 'bdrt'. Gráfica lineal.

Ref.: V. 81.12; CNH. 114.16; APH, Ser. I; G-B, *Diccionario*, 1ª em., nº 2 (la autora lo pone como mitad, aunque Alfaro considera que es una unidad ligera). Cr. Finales del s. II e inicios del s. I a. C.

Procedencia	Peso	Módulo	Posición cuño	Conservación	Nº de Referencia-Inventario-Museo- Colección y otros datos de interés
Cádiz ¹²¹	----	----	----	----	Nº en HCJG: 44. Nº en Gaillard: 240

Serie II

Serie II.1

Unidad

¹¹⁷ Cf. M. FERNÁNDEZ- MIRANDA y L. CABALLERO (1975), pp. 255-257; C. ALFARO ASINS (1996), pp. 11-50. Hallazgo 11.

¹¹⁸ Cf. L. A. DEL CASTILLO NAVARRO (1995), pp. 131-136 (TMIHRMG).

¹¹⁹ Cf. C. ALFARO ASINS (1996), pp. 11-50. Hallazgo 5.

¹²⁰ Cf. C. ALFARO ASINS (1996), pp. 11-50. Hallazgo 8.

¹²¹ Cf. P. VIDAL GONZÁLEZ (1989), nº 44; C. ALFARO ASINS (1996), pp. 11-50. Hallazgo 8.

LA CIRCULACIÓN MONETARIA EN EL SUR PENINSULAR DURANTE
EL PERIODO ROMANO-REPUBLICANO

Anv. Templo tetrástilo con tímpano con o sin glóbulo central sobre grada; entre las columnas centrales, una puerta en forma de cruz cantonada de puntos. Gráfica de puntos. Rev. Dos atunes con el inferior invertido a izquierda; entre ellos, leyenda neopúnica 'bdrt. Gráfica de puntos.

Ref.: V. 81.2, 3 y 4; *CNH*. 112.1 y 3; *NAH*. 443; GUADÁN¹²² 130; G-B, *Diccionario*, 2ª em., nº 3. Cr. Mediados del s. I a. C.

Procedencia	Peso	Módulo	Posición cuño	Conservación	Nº de Referencia-Inventario-Museo- Colección y otros datos de interés
Aguadulce (Almería) ¹²³	8,77 grs.	25 mm.	9 h	Regular	Nº en AEEAERACMC: 11 (Lám. III.3). Nº en MHRDMAA: I.6. Nº en M.P.A. Almería: 24.111
<i>Ampurias</i> ¹²⁴	----	----	----	----	Nº en GNC: 19.673
Bares (La Coruña) ¹²⁵	----	----	----	----	1 moneda
Cádiz ¹²⁶		----	----	----	Nº en HCJG: 38. Nº en Gaillard: 29
Cherchel (Argelia) ¹²⁷	----	----	----	----	1 moneda
Provincia de Murcia ¹²⁸	8,10 grs.	----	7 h	----	Nº en CNHVM: 50. Vat. Ap. 176
	7,90 grs.	----	6 h	----	Nº en CNHVM: 51. Vat. Ap. 175

Serie II.2

Mitad

Anv. Cabeza masculina con pétaso a izquierda. Gráfica de puntos.

Rev. Delfín sobre atún o atún sobre delfín a izquierda o derecha; entre ellos, leyenda neopúnica 'bdrt. Gráfica de puntos.

Ref.: V. 81.9-11; *CNH*. 113.8-10; G-B, *Diccionario*, 2ª em., nº 4. Cr. Mediados del s. I a. C.

Procedencia	Peso	Módulo	Posición cuño	Conservación	Nº de Referencia-Inventario-Museo- Colección y otros datos de interés
Benidorm (Alicante) ¹²⁹	----	----	----	----	1 moneda. Hallada en Tossal de la Cala

Serie II.2.2.1 ó II.2.2.2

Mitad

Anv. Cabeza masculina a derecha o izquierda.

Rev. Atún y delfín variando sus posiciones; entre ellos, leyenda neopúnica 'bdrt.

Ref.: V. 81. 9-10; *CNH*. 113.8-9; G-B, *Diccionario*, 2ª em., nº 4. Cr. Mediados del s. I a. C.

¹²² Cf. A. M. DE GUADÁN (1980), nº 130.

¹²³ Cf. A. PÉREZ CASAS (1978), pp. 303-326 (AEEAERACMC); M. D. MOLINA GARRIDO (1986) (MHRDMAA); C. ALFARO ASINS (1996), pp. 11-50. Hallazgo 13.

¹²⁴ Cf. P. P. RIPOLLÈS ALEGRE (1982a), pp. 181; C. ALFARO ASINS (1996), pp. 11-50. Hallazgo 23.

¹²⁵ Cf. F. MACIÑEIRA (1947), Lám. XXV; C. ALFARO ASINS (1996), pp. 11-50. Hallazgo 2.

¹²⁶ Cf. P. VIDAL GONZÁLEZ (1989), nº 38; C. ALFARO ASINS (1996), pp. 11-50. Hallazgo 8.

¹²⁷ Cf. M. TARRADELL (1963), pp. 9-15; C. ALFARO ASINS (1996), pp. 11-50. Hallazgo 24.

¹²⁸ Cf. P. P. RIPOLLÈS ALEGRE (1982a), pp. 116-121; P. P. RIPOLLÈS ALEGRE (1982b), pp. 87-118+ 36 Láms. (CNHVM); C. BLÁZQUEZ CERRATO (1992), pp. 218-225; C. ALFARO ASINS (1996), pp. 11-50. Hallazgo 15.

¹²⁹ Cf. F. MATEU Y LLOPIS (1972), pp. 127-154, nº 1409; E. A. LLOBREGAT CONESA (1974), pp. 131-145; M. CAMPO (1976), p. 68; P. P. RIPOLLÈS ALEGRE (1982a), p. 67; C. ALFARO ASINS (1996), pp. 11-50. Hallazgo 20.

Procedencia	Peso	Módulo	Posición cuño	Conservación	Nº de Referencia-Inventario-Museo- Colección y otros datos de interés
Cádiz ¹³⁰	----	----	----	----	Nº en HCJG: 35. Nº en Gaillard: 239

Sin indicación de serie

Procedencia	Peso	Módulo	Posición cuño	Conservación	Nº de Referencia-Inventario-Museo- Colección y otros datos de interés
Adra (Almería) ¹³¹	----	----	----	----	40 monedas, latinas y bilingües
Adra (Almería) ¹³²	----	----	----	----	Varias monedas
Adra (Almería) ¹³³	----	----	----	----	Varias monedas, algunas incluso pueden proceder de excavaciones
Alameda (Ronda, Málaga) ¹³⁴	----	----	----	----	1 moneda
Bares (Mañón, La Coruña) ¹³⁵	----	----	----	----	Varias monedas, sin mayor precisión
La Alcudia (Elche, Alicante) ¹³⁶	----	----	----	----	Varias monedas, sin mayor precisión
Valle del Almanzora (Almería) ¹³⁷	----	----	----	----	1 moneda

Museos

Serie I

Serie I.1

Unidad pesada

Anv. Cabeza muy tosca de Melqart a derecha; detrás, clava de forma triangular. Gráfica de puntos.

Rev. Delfín y atún uno sobre el otro a izquierda o derecha; entre ellos, dos glóbulos; debajo, leyenda neopúnica 'bdrt. Gráfica lineal.

Ref.: V. 81.13-15; CNH. 113.13-15; G-B, *Diccionario*, 1ª em., nº 1. Cr. Finales del s. II e inicios del s. I a. C.

¹³⁰ Cf. P. VIDAL GONZÁLEZ (1989), nº 35; C. ALFARO ASINS (1996), pp. 11-50. Hallazgo 8.

¹³¹ Cf. F. PÉREZ BAYER (1772), pp. 369-370; C. ALFARO ASINS (1996), pp. 11-50. Hallazgo 11.

¹³² Cf. H. FLÓREZ (1757); C. ALFARO ASINS (1996), pp. 11-50. Hallazgo 11.

¹³³ Cf. J. A. TAPIA GARRIDO (1982), tomo II, Colonizaciones, p. 136; C. ALFARO ASINS (1996), pp. 11-50. Hallazgo 11.

¹³⁴ Cf. P. VIDAL GONZÁLEZ (1989), nº 28; C. ALFARO ASINS (1996), pp. 11-50. Hallazgo 10.

¹³⁵ Cf. F. MATEU Y LLOPIS (1953c), p. 279, nº 646; I. PEREIRA, J. P. BOST y J. HIERNARD (1974) (FCM).

¹³⁶ Cf. A. IBARRA MANZONI (1879), p. 147; A. RAMOS FOLQUÉS (1960), p. 136; C. ALFARO ASINS (1996), pp. 11-50. Hallazgo 17.

¹³⁷ Cf. C. ALFARO ASINS (1996), pp. 11-50. Hallazgo 14, debemos la información a Salvador Fontenla.

LA CIRCULACIÓN MONETARIA EN EL SUR PENINSULAR DURANTE
EL PERIODO ROMANO-REPUBLICANO

Procedencia	Peso	Módulo	Posición cuño	Conservación	Nº de Referencia-Inventario-Museo- Colección y otros datos de interés
Museo Arqueológico de Alicante (Valencia) ¹³⁸	12 grs.	26 mm.	2 h	Muy Mala y reacuñada en anv. la figura de un pez y en rev. un rostro masculino	Nº en CMTM: 153. Hallada en Polop

Serie I.2

Unidad ligera

Anv. Cabeza muy tosca de Melqart a derecha; detrás, clava. Gráfica de puntos.

Rev. Delfín a derecha sobre atún invertido a izquierda; entre ellos, a la derecha del campo, dos glóbulos; debajo, leyenda neopúnica 'bdrt. Gráfica lineal.

Ref.: V. 81.12; CNH. 114.16; APH, Ser. I; G-B, *Diccionario*, 1ª em., nº 2 (la autora lo pone como mitad, aunque Alfaro considera que es una unidad ligera). Cr. Finales del s. II e inicios del s. I a. C.

Procedencia	Peso	Módulo	Posición cuño	Conservación	Nº de Referencia-Inventario-Museo- Colección y otros datos de interés
Colección Numismática de la Universidad de Sevilla ¹³⁹	6,17 grs.	20 mm.	9 h	Mala y con leyenda del reverso perdida	Nº en CNUS: 65
Museo Arqueológico Municipal de Jerez de la Frontera (Cádiz) ¹⁴⁰	7,36 grs.	----	----	----	Localizada en el MAMJ (Alfaro, <i>Abdera</i> , Serie I.2 J)

Serie II

Serie II.1

Unidad

Anv. Templo tetrástilo con tímpano con o sin glóbulo central sobre grada; entre las columnas centrales, una puerta en forma de cruz cantonada de puntos. Gráfica de puntos.

Rev. Dos atunes con el inferior invertido a izquierda; entre ellos, leyenda neopúnica 'bdrt. Gráfica de puntos.

Ref.: V. 81.2, 3 y 4; CNH. 112.1 y 3; G-B, *Diccionario*, 2ª em., nº 3. Cr. Mediados del s. I a. C.

Procedencia	Peso	Módulo	Posición cuño	Conservación	Nº de Referencia-Inventario-Museo- Colección y otros datos de interés
Colección Numismática de la Universidad de Sevilla ¹⁴¹	8,85 grs.	20 mm.	5 h	----	Nº en CNUS: 66 (V. 81.2; CNH. 112.1)
Gabinete Numismático de Cataluña ¹⁴²	7,21 grs.	----	----	----	Hallada en Cádiz

¹³⁸ Cf. P. P. RIPOLLÈS ALEGRE (1982a), pp. 215-234 (CMTM); C. BLÁZQUEZ CERRATO (1992), pp. 102-112; C. ALFARO ASINS (1996), pp. 11-50. Hallazgo 19.

¹³⁹ Cf. C. ALFARO ASINS (1986a), p. 41 (APH); F. CHAVES TRISTÁN (1994b), pp. 27-45 (CNUS).

¹⁴⁰ Cf. C. ALFARO ASINS (1996), pp. 11-50. Hallazgo 6.

¹⁴¹ Cf. C. ALFARO ASINS (1986a), p. 41 (APH); F. CHAVES TRISTÁN (1994b), pp. 27-45 (CNUS).

¹⁴² Cf. C. ALFARO ASINS (1996), pp. 11-50. Hallazgo 8.

Gabinete Numismático del Seminario Conciliar de San Atón ¹⁴³	9,20 grs.	24 mm.	----	----	Nº en CGNSCSA: 56 (V. 81.2; CNH. 112.1)
Museo Arqueológico de Ibiza ¹⁴⁴	7,95 grs.	----	----	----	Nº en MOCEIAMM: 49. Antigua Colección Planas. Hallada en Jesús
Museo de Albacete ¹⁴⁵	6,74 grs.	----	----	----	----
	7,66 grs.	----	----	----	----
Museo de Évora (Portugal) ¹⁴⁶	5,14 grs.	21 mm.	----	----	Museo de Évora (V. 81.2-3; CNH. 112.1)
	10,50 grs.	25 mm.	----	----	Museo de Évora (V. 81.2-3; CNH. 112.1)
	7,68 grs.	24 mm.	----	----	Museo de Évora (V. 81.2-3; CNH. 112.1)
Museo Provincial de Tarragona ¹⁴⁷	----	----	----	----	V. 81.3. CNH. 112.1

Serie II.2.1.2

Mitad

Anv. Cabeza masculina con casco a derecha. Gráfica de puntos.

Rev. Atún sobre delfín invertido a izquierda; entre ellos, leyenda neopúnica 'bdr̄t.

Gráfica de puntos.

Ref.: V. 81.6; CNH. 112.6; G-B, *Diccionario*, 2ª em., nº 4. Cr. Mediados del s. I a. C.

Procedencia	Peso	Módulo	Posición cuño	Conservación	Nº de Referencia-Inventario-Museo- Colección y otros datos de interés
Museo Provincial de Tarragona ¹⁴⁸	----	----	----	----	1 moneda

Sin indicación de serie

Procedencia	Peso	Módulo	Posición cuño	Conservación	Nº de Referencia-Inventario-Museo- Colección y otros datos de interés
Museo de Zaragoza ¹⁴⁹	----	----	----	----	Número indeterminado, sin mayor precisión

¹⁴³ Cf. R. GÓMEZ VILLAFRANCA (1910) (CGNSCSA); C. BLÁZQUEZ CERRATO (1992), pp. 118-126; C. ALFARO ASINS (1996), pp. 11-50. Hallazgo 4; C. BLÁZQUEZ CERRATO (2002a), pp. 86-93.

¹⁴⁴ Cf. A. PLANAS PALAU y A. MARTÍN MAÑANES (1991), nº 49 (MOCEIAMM); C. ALFARO ASINS (1996), pp. 11-50. Hallazgo 24.

¹⁴⁵ Cf. C. ALFARO ASINS (1996), pp. 11-50. Hallazgo 16.

¹⁴⁶ Cf. M. FARINHA DOS SANTOS y G. MARQUES (1977), pp. 795-810; C. BLÁZQUEZ CERRATO (1992), pp. 132-136; C. ALFARO ASINS (1996), pp. 11-50. Hallazgo 3.

¹⁴⁷ Cf. P. P. RIPOLLÈS ALEGRE (1982a), pp. 149-160; C. ALFARO ASINS (1996), pp. 11-50. Hallazgo 21.

¹⁴⁸ Cf. P. P. RIPOLLÈS ALEGRE (1982a), pp. 149-160; C. ALFARO ASINS (1996), pp. 11-50. Hallazgo 21.

¹⁴⁹ Cf. M. BELTRÁN LLORIS (1988), p. 84.

*Hallazgos monetarios de la ceca de Baria*¹⁵⁰

Excavaciones

Serie I

Cuarto

Anv. Dos *uraei* afrontados con el disco solar sobre la cabeza; entre los dos *uraei*, disco solar radiado dentro de un creciente (para *CNH.* y G-B: *Ureus*, con disco solar y serpiente).

Rev. Palmera con frutos. Gráfica de puntos.

Ref.: *CNH.* 74.89; G-B, *Diccionario*, 1ª em., nº 2. Cr. Último cuarto del s. III a. C.

Procedencia	Peso	Módulo	Posición cuño	Conservación	Nº de Referencia-Inventario-Museo- Colección y otros datos de interés
Villaricos (Almería) ¹⁵¹	4,74 grs.	20 mm.	12 h	----	Nº en MIB: 1. Nº en CMVSFMAN: 2.1. Conservada en el MAN
	3,73 grs.	18,5 mm.	3 h	----	Nº en MIB: 2. Nº en CMVSFMAN: 2.2. Conservada en el MAN
	3,30 grs.	17,5 mm.	2 h	----	Nº en MIB: 3. Nº en CMVSFMAN: 2.3. Conservada en el MAN
	4,70 grs.	17,5 mm.	5 h	----	Nº en MIB: 4. Nº en CMVSFMAN: 2.4. Conservada en el MAN
	5,30 grs.	16 mm.	3 h	----	Nº en MIB: 5. Nº en CMVSFMAN: 2.5. Conservada en el MAN
	4,40 grs.	18 mm.	12 h	----	Nº en MIB: 6. Nº en CMVSFMAN: 2.6. Conservada en el MAN
	6,20 grs.	18,5 mm.	5 h	----	Nº en MIB: 7. Nº en CMVSFMAN: 2.7. Conservada en el MAN
	9,30 grs.	18 mm.	3 h	----	Nº en MIB: 8. Nº en CMVSFMAN: 2.8. Conservada en el MAN
	9,93 grs.	18,5 mm.	3 h	----	Nº en MIB: 9. Nº en CMVSFMAN: 2.9. Conservada en el MAN

Serie II

Duplo

Anv. Cabeza de Hércules cubierta con piel de león a derecha.

Rev. Palmera con frutos.

Ref.: V. 8.9; GÓMEZ MORENO¹⁵², p. 176; ROBINSON¹⁵³, *Punic coins in Spain*, nº 5 d; NAVASCUÉS¹⁵⁴, *MAN I*, nº 469-477; *SNGCop.*¹⁵⁵, nº 299; VILLARONGA, *HC*¹⁵⁶, XII-II, nº 286. *CNH.* 74.88; G-B, *Diccionario*, 2ª em., nº 3. Cr. Último cuarto del s. III a. C.

¹⁵⁰ La descripción (tipos, valores, leyenda,..) dada a las series de la ceca corresponde a la establecida por J. M. Vidal Bardán en diferentes artículos dedicados al análisis de las monedas de esta ciudad (Cf. J. M. VIDAL BARDÁN (1979), pp. 37-39; J. M. VIDAL BARDÁN (1980), pp. 151-155 + Lám. 14; J. M. VIDAL BARDÁN (1981a), pp. 15-23), aunque para la ordenación seguimos la establecida por García-Bellido y Blázquez (M. P. GARCÍA-BELLIDO y C. BLÁZQUEZ CERRATO (2001), pp. 54-55), que es la única que establece una seriación.

¹⁵¹ Cf. J. M. VIDAL BARDÁN (1979), pp. 37-39 (MIB); J. M. VIDAL BARDÁN (1981a), pp. 15-23 (CMVSFMAN).

¹⁵² Cf. M. GÓMEZ MORENO (1949).

¹⁵³ Cf. E. S. G. ROBINSON (1956).

¹⁵⁴ Cf. J. M. DE NAVASCUÉS (1969), vol. 1.

¹⁵⁵ Cf. *SYLLOGE NUMMORUM GRAECORUM* (1969), nº 299.

¹⁵⁶ Cf. L. VILLARONGA I GARRIGA (1973), nº 286.

Procedencia	Peso	Módulo	Posición cuño	Conservación	Nº de Referencia-Inventario-Museo- Colección y otros datos de interés
Villaricos (Almería) ¹⁵⁷	23,20 grs.	23,3 mm.	12 h	Mala	Nº en CMVCB: 1. Nº en CMVSFMAN: 1.1. Conservada en el MAN
	17,60 grs.	23,2 mm.	9 h	Muy Mala	Nº en CMVCB: 2. Nº en CMVSFMAN: 1.2. Conservada en el MAN
	16,15 grs.	23,3 mm.	12 h	Muy Mala	Nº en CMVCB: 3. Nº en CMVSFMAN: 1.3. Conservada en el MAN
	16,00 grs.	23,5 mm.	10 h	Muy Mala	Nº en CMVCB: 4. Nº en CMVSFMAN: 1.4. Conservada en el MAN
	13,30 grs.	23,2 mm.	12 h	Muy Mala	Nº en CMVCB: 5. Nº en CMVSFMAN: 1.5. Conservada en el MAN
	13,85 grs.	23,5 mm.	10 h	Frustró	Nº en CMVCB: 6. Nº en CMVSFMAN: 1.6. Conservada en el MAN
	23,25 grs.	24,4 mm.	11 h	Frustró	Nº en CMVCB: 7. Nº en CMVSFMAN: 1.7. Conservada en el MAN
	22,05 grs.	24,4 mm.	12 h	Frustró	Nº en CMVCB: 8. Nº en CMVSFMAN: 1.8. Conservada en el MAN
	20,75 grs.	24,4 mm.	11 h	Frustró	Nº en CMVCB: 9. Nº en CMVSFMAN: 1.9. Conservada en el MAN
	19,12 grs.	24,3 mm.	11 h	Muy Mala	Nº en CMVCB: 10. Nº en CMVSFMAN: 1.10. Conservada en el MAN
	18,70 grs.	24,4 mm.	---	Frustró	Nº en CMVCB: 11. Nº en CMVSFMAN: 1.11. Conservada en el MAN
	17,85 grs.	24,3 mm.	6 h	Muy Mala	Nº en CMVCB: 12. Nº en CMVSFMAN: 1.12. Conservada en el MAN
	17,75 grs.	24,6 mm.	12 h	Mala	Nº en CMVCB: 13. Nº en CMVSFMAN: 1.13. Conservada en el MAN
	17,05 grs.	24,3 mm.	6 h	Muy Mala	Nº en CMVCB: 14. Nº en CMVSFMAN: 1.14. Conservada en el MAN
	16,85 grs.	24,4 mm.	12 h	Mala	Nº en CMVCB: 15. Nº en CMVSFMAN: 1.15. Conservada en el MAN
	12,05 grs.	24,8 mm.	12 h	Frustró	Nº en CMVCB: 16. Nº en CMVSFMAN: 1.16. Conservada en el MAN
	11,75 grs.	24,3 mm.	12 h	Frustró	Nº en CMVCB: 17. Nº en CMVSFMAN: 1.17. Conservada en el MAN
	12,15 grs.	25,4 mm.	11 h	Frustró	Nº en CMVCB: 18. Nº en CMVSFMAN: 1.18. Conservada en el MAN
	13,83 grs.	25,4 mm.	10 h	Frustró	Nº en CMVCB: 19. Nº en CMVSFMAN: 1.19. Conservada en el MAN
	13,45 grs.	25,4 mm.	12 h	Frustró	Nº en CMVCB: 20. Nº en CMVSFMAN: 1.20. Conservada en el MAN
	14,55 grs.	25 mm.	10 h	Frustró	Nº en CMVCB: 21. Nº en CMVSFMAN: 1.21. Conservada en el MAN
	14,55 grs.	25,4 mm.	8 h	Frustró	Nº en CMVCB: 22. Nº en CMVSFMAN: 1.22. Conservada en el MAN
	15,00 grs.	25,4 mm.	12 h	Muy Mala	Nº en CMVCB: 23. Nº en CMVSFMAN: 1.23. Conservada en el MAN
	16,62 grs.	25 mm.	12 h	Muy Mala	Nº en CMVCB: 24. Nº en CMVSFMAN: 1.24. Conservada en el MAN
	16,62 grs.	25,5 mm.	12 h	Muy Mala	Nº en CMVCB: 25. Nº en CMVSFMAN: 1.25. Conservada en el MAN
	16,85 grs.	25,5 mm.	---	Frustró	Nº en CMVCB: 26. Nº en CMVSFMAN: 1.26. Conservada en el MAN
	16,70 grs.	25,4 mm.	6 h	Muy Mala	Nº en CMVCB: 27. Nº en CMVSFMAN: 1.27. Conservada en el MAN
	16,33 grs.	25,5 mm.	10 h	Frustró	Nº en CMVCB: 28. Nº en CMVSFMAN: 1.28. Conservada en el MAN
	17,60 grs.	25,4 mm.	12 h	Muy Mala	Nº en CMVCB: 29. Nº en CMVSFMAN: 1.29. Conservada en el MAN
	17,65 grs.	25,4 mm.	8 h	Frustró	Nº en CMVCB: 30. Nº en CMVSFMAN: 1.30. Conservada en el MAN
	17,45 grs.	25,5 mm.	---	Frustró	Nº en CMVCB: 31. Nº en CMVSFMAN: 1.31. Conservada en el MAN

¹⁵⁷ Cf. J. M. VIDAL BARDÁN (1980), pp. 151-155 + Lám. 14 (CMVCB); J. M. VIDAL BARDÁN (1981a), pp. 15-23 (CMVSFMAN).

LA CIRCULACIÓN MONETARIA EN EL SUR PENINSULAR DURANTE
EL PERIODO ROMANO-REPUBLICANO

18,60 grs.	25,4 mm.	12 h	Frustró	Nº en CMVCB: 32. Nº en CMVSFMAN: 1.32. Conservada en el MAN
18,50 grs.	25,4 mm.	6 h	Frustró	Nº en CMVCB: 33. Nº en CMVSFMAN: 1.33. Conservada en el MAN
18,70 grs.	25,6 mm.	12 h	Muy Mala	Nº en CMVCB: 34. Nº en CMVSFMAN: 1.34. Conservada en el MAN
18,60 grs.	25,4 mm.	8 h	Frustró	Nº en CMVCB: 35. Nº en CMVSFMAN: 1.35. Conservada en el MAN
18,25 grs.	25,4 mm.	11 h	Muy Mala	Nº en CMVCB: 36. Nº en CMVSFMAN: 1.36. Conservada en el MAN
19,75 grs.	25,4 mm.	----	Frustró	Nº en CMVCB: 37. Nº en CMVSFMAN: 1.37. Conservada en el MAN
19,95 grs.	25 mm.	----	Frustró	Nº en CMVCB: 38. Nº en CMVSFMAN: 1.38. Conservada en el MAN
20,60 grs.	25,4 mm.	8 h	Muy Mala	Nº en CMVCB: 39. Nº en CMVSFMAN: 1.39. Conservada en el MAN
20,30 grs.	25,4 mm.	----	Frustró	Nº en CMVCB: 40. Nº en CMVSFMAN: 1.40. Conservada en el MAN
20,00 grs.	25,5 mm.	----	Frustró	Nº en CMVCB: 41. Nº en CMVSFMAN: 1.41. Conservada en el MAN
20,72 grs.	25,3 mm.	12 h	Muy Mala	Nº en CMVCB: 42. Nº en CMVSFMAN: 1.42. Conservada en el MAN
20,74 grs.	25,5 mm.	11 h	Muy Mala	Nº en CMVCB: 43. Nº en CMVSFMAN: 1.43. Conservada en el MAN
21,05 grs.	25,4 mm.	12 h	Muy Mala	Nº en CMVCB: 44. Nº en CMVSFMAN: 1.44. Conservada en el MAN
21,10 grs.	25,4 mm.	12 h	Frustró	Nº en CMVCB: 45. Nº en CMVSFMAN: 1.45. Conservada en el MAN
21,80 grs.	25,5 mm.	11 h	Muy Mala	Nº en CMVCB: 46. Nº en CMVSFMAN: 1.46. Conservada en el MAN
22,55 grs.	25,4 mm.	11 h	Muy Mala	Nº en CMVCB: 47. Nº en CMVSFMAN: 1.47. Conservada en el MAN
22,85 grs.	25,4 mm.	----	Frustró	Nº en CMVCB: 48. Nº en CMVSFMAN: 1.48. Conservada en el MAN
22,45 grs.	25,4 mm.	10 h	Muy Mala	Nº en CMVCB: 49. Nº en CMVSFMAN: 1.49. Conservada en el MAN
23,55 grs.	25,4 mm.	11 h	Frustró	Nº en CMVCB: 50. Nº en CMVSFMAN: 1.50. Conservada en el MAN
24,3 grs.	25,4 mm.	12 h	Frustró	Nº en CMVCB: 51. Nº en CMVSFMAN: 1.51. Conservada en el MAN
24,35 grs.	25,4 mm.	12 h	Frustró	Nº en CMVCB: 52. Nº en CMVSFMAN: 1.52. Conservada en el MAN
25,24 grs.	25,4 mm.	10 h	Muy Mala	Nº en CMVCB: 53. Nº en CMVSFMAN: 1.53. Conservada en el MAN
26,00 grs.	25,5 mm.	12 h	Muy Mala	Nº en CMVCB: 54. Nº en CMVSFMAN: 1.54. Conservada en el MAN
15,60 grs.	26,5 mm.	11 h	Muy Mala	Nº en CMVCB: 55. Nº en CMVSFMAN: 1.55. Conservada en el MAN
15,85 grs.	26,5 mm.	10 h	Muy Mala	Nº en CMVCB: 56. Nº en CMVSFMAN: 1.56. Conservada en el MAN
16,85 grs.	26,5 mm.	12 h	Frustró	Nº en CMVCB: 57. Nº en CMVSFMAN: 1.57. Conservada en el MAN
16,20 grs.	26,6 mm.	12 h	Muy Mala	Nº en CMVCB: 58. Nº en CMVSFMAN: 1.58. Conservada en el MAN
17,35 grs.	26,6 mm.	8 h	Mala	Nº en CMVCB: 59. Nº en CMVSFMAN: 1.59. Conservada en el MAN
17,70 grs.	26,5 mm.	12 h	Muy Mala	Nº en CMVCB: 60. Nº en CMVSFMAN: 1.60. Conservada en el MAN
17,60 grs.	26,5 mm.	----	Frustró	Nº en CMVCB: 61. Nº en CMVSFMAN: 1.61. Conservada en el MAN
18,15 grs.	26,5 mm.	12 h	Muy Mala	Nº en CMVCB: 62. Nº en CMVSFMAN: 1.62. Conservada en el MAN
18,67 grs.	26 mm.	11 h	Muy Mala	Nº en CMVCB: 63. Nº en CMVSFMAN: 1.63. Conservada en el MAN
20,55 grs.	26,5 mm.	----	Frustró	Nº en CMVCB: 64. Nº en CMVSFMAN: 1.64. Conservada en el MAN
20,45 grs.	26,3 mm.	12 h	Mala	Nº en CMVCB: 65. Nº en CMVSFMAN: 1.65. Conservada en el MAN

20,50 grs.	26 mm.	12 h	Mala	Nº en CMVCB: 66. Nº en CMVSFMAN: 1.66. Conservada en el MAN
21,74 grs.	26 mm.	11 h	Frustró	Nº en CMVCB: 67. Nº en CMVSFMAN: 1.67. Conservada en el MAN
21,74 grs.	26,5 mm.	12 h	Sin Gastar	Nº en CMVCB: 68. Nº en CMVSFMAN: 1.68. Conservada en el MAN
22,52 grs.	26 mm.	----	Frustró	Nº en CMVCB: 69. Nº en CMVSFMAN: 1.69. Conservada en el MAN
22,33 grs.	26,5 mm.	12 h	Sin Gastar	Nº en CMVCB: 70. Nº en CMVSFMAN: 1.70. Conservada en el MAN
24,65 grs.	26,5 mm.	10 h	Mala	Nº en CMVCB: 71. Nº en CMVSFMAN: 1.71. Conservada en el MAN
25,10 grs.	26,5 mm.	12 h	Muy Mala	Nº en CMVCB: 72. Nº en CMVSFMAN: 1.72. Conservada en el MAN
25,05 grs.	27,6 mm.	12 h	Frustró	Nº en CMVCB: 73. Nº en CMVSFMAN: 1.73. Conservada en el MAN
25,15 grs.	27,6 mm.	11 h	Frustró	Nº en CMVCB: 74. Nº en CMVSFMAN: 1.74. Conservada en el MAN
24,88 grs.	27,5 mm.	11 h	Muy Mala	Nº en CMVCB: 75. Nº en CMVSFMAN: 1.75. Conservada en el MAN
21,20 grs.	27,6 mm.	11 h	Mala	Nº en CMVCB: 76. Nº en CMVSFMAN: 1.76. Conservada en el MAN
17,25 grs.	27,6 mm.	10 h	Frustró	Nº en CMVCB: 77. Nº en CMVSFMAN: 1.77. Conservada en el MAN
16,55 grs.	27,6 mm.	12 h	Mala	Nº en CMVCB: 78. Nº en CMVSFMAN: 1.78. Conservada en el MAN
19,75 grs.	29,25 mm.	11 h	Muy Mala	Nº en CMVCB: 79. Nº en CMVSFMAN: 1.79. Conservada en el MAN
17,20 grs.	29,8 mm.	12 h	Muy Mala	Nº en CMVCB: 80. Nº en CMVSFMAN: 1.80. Conservada en el MAN
15,10 grs.	29,9 mm.	8 h	Frustró	Nº en CMVCB: 81. Nº en CMVSFMAN: 1.81. Conservada en el MAN
18,22 grs.	22 mm.	12 h	Frustró	Nº en CMVCB: 82. Nº en CMVSFMAN: 1.82. Conservada en el MAN
23,20 grs.	25 mm.	----	Frustró	Nº en CMVSFMAN: 1.83. Conservada en el MAN
22,25 grs.	26,5 mm.	8 h	Frustró	Nº en CMVSFMAN: 1.84. Conservada en el MAN
16,45 grs.	24,5 mm.	9 h	Frustró	Nº en CMVSFMAN: 1.85. Conservada en el MAN

Esporádicos

Serie I

Cuarto

Anv. Dos *uraei* afrontados con el disco solar sobre la cabeza. Entre los dos *uraei*, disco solar radiado dentro de un creciente (para CNH. y G-B: *Ureus*, con disco solar y serpiente).

Rev. Palmera con frutos. Gráfica de puntos.

Ref.: VILLARONGA, HC, X; CNH. 74.89; G-B, *Diccionario*, 1ª em., nº 2. Cr. Último cuarto del s. III a. C.

Procedencia	Peso	Módulo	Posición cuño	Conservación	Nº de Referencia-Inventario-Museo- Colección y otros datos de interés
Muela del Ajo (Tíjola, Almería) ¹⁵⁸	----	----	----	----	2 divisores

Serie II

Duplo

Anv. Cabeza de Hércules cubierta con piel de león a derecha.

¹⁵⁸ Cf. C. ALFARO ASINS (2000b), vol. 1, pp. 433-437 (NDCPT).

LA CIRCULACIÓN MONETARIA EN EL SUR PENINSULAR DURANTE
EL PERIODO ROMANO-REPUBLICANO

Rev. Palmera con frutos.

Ref.: V. 8.9; GÓMEZ MORENO, p. 176; ROBINSON, *Punic coins in Spain*, nº 5 d; NAVASCUÉS, *MAN I*, nº 469-477; *SNGCop.*, nº 299; VILLARONGA, *HC*, XII-II, nº 286. *CNH*. 74.88; G-B, *Diccionario*, 2ª em., nº 3. Cr. Último cuarto del s. III a. C.

Procedencia	Peso	Módulo	Posición cuño	Conservación	Nº de Referencia-Inventario-Museo- Colección y otros datos de interés
Muela del Ajo (Tijola, Almería) ¹⁵⁹	13,31 grs.	25-26 mm.	12 h	----	Nº en Alfaro, <i>NDCPT</i> : fig. 7
	----	----	----	----	6 monedas más de esta serie
Ventimiglia (Italia) ¹⁶⁰	30,6 grs.	25-27 mm.	9 h (270°)	Mala	Nº en MNV: 1 (fig. I.1). Nº Inv.: 85.408 B (aunque la autora describe el anverso como: Cabeza velada de Isis-Hator a derecha con disco lunar entre dos cuernos de vaca, y le da una cronología del 237-209 a. C., y además de las referencias del grupo añade <i>SNGHispania</i> I.2, pp. 50-51, nº 764-769)

Serie inédita de Alfaro sin adscripción a serie (no descrita en *CNH.*, G-B y Vidal Bardán)

Octavo

Anv. Cabeza de Tanit a izquierda.

Rev. Palmera con frutos.

Ref.: Alfaro, *NDCPT*¹⁶¹, p. 434; Similar a *SNGCop.*, nº 415. Cr. Finales s. III a. C.

Procedencia	Peso	Módulo	Posición cuño	Conservación	Nº de Referencia-Inventario-Museo- Colección y otros datos de interés
Muela del Ajo (Tijola, Almería) ¹⁶²	2,69 grs.	16 mm.	11 h	----	Nº en Alfaro, <i>NDCPT</i> : fig. 6
Villaricos (Almería) ¹⁶³	2,59 grs.	----	----	----	----
	2,21 grs.	----	----	----	----
	1,78 grs.	----	----	----	----
	1,18 grs.	----	----	----	----

Sin indicación de serie

Procedencia	Peso	Módulo	Posición cuño	Conservación	Nº de Referencia-Inventario-Museo- Colección y otros datos de interés
Andalucía ¹⁶⁴	----	----	----	----	Número indeterminado de monedas, sin mayor precisión
Villaricos (Almería)(Los Guiraos, Los Lobos y Receipon) ¹⁶⁵	----	----	----	----	Número indeterminado de monedas, sin mayor precisión

Museos

Serie II

Duplo

Anv. Cabeza de Hércules cubierta con piel de león a derecha.

Rev. Palmera con frutos.

¹⁵⁹ Cf. C. ALFARO ASINS (2000b), vol. 1, pp. 433-437 (*NDCPT*).

¹⁶⁰ Cf. L. M. BERTINO (2006), vol. III, pp. 1641-1648 (MNV).

¹⁶¹ Cf. C. ALFARO ASINS (2000b), vol. 1, pp. 433-437 (*NDCPT*).

¹⁶² Cf. C. ALFARO ASINS (2000b), vol. 1, pp. 433-437 (*NDCPT*).

¹⁶³ Cf. C. ALFARO ASINS (2000b), vol. 1, pp. 433-437 (*NDCPT*).

¹⁶⁴ Cf. C. ALFARO ASINS (2000c), pp. 101-112 (PCMS).

¹⁶⁵ Cf. C. ALFARO ASINS (2000c), pp. 101-112 (PCMS).

Ref.: V. 8.9; GÓMEZ MORENO, p. 176; ROBINSON, *Punic coins in Spain*, nº 5 d; NAVASCUÉS, *MAN I*, nº 469-477; *SNGCop.*, nº 299; VILLARONGA, *HC*, XII-II, nº 286. *CNH*. 74.88; G-B, *Diccionario*, 2ª em., nº 3. Cr. Último cuarto del s. III a. C.

Procedencia	Peso	Módulo	Posición cuño	Conservación	Nº de Referencia-Inventario-Museo- Colección y otros datos de interés
Museo Arqueológico Provincial de Alicante ¹⁶⁶	17 grs.	26 mm.	6 h	Regular	Nº en CMTM: 57

Sin indicación de serie

Procedencia	Peso	Módulo	Posición cuño	Conservación	Nº de Referencia-Inventario-Museo- Colección y otros datos de interés
Museo de Albacete ¹⁶⁷	----	----	----	----	1 moneda
Martos (Jaén) ¹⁶⁸	9,79 grs.	24 mm.	9 h	----	Nº en colección Recio Veganzones: 290 (en anverso Cabeza a derecha? y en reverso Palmera, sería un duplo del último cuarto del s. III a. C.)

Hallazgos monetarios de la ceca de Gadir / Gades¹⁶⁹

Tesorillos

Serie II

Serie II.A. AR. Patrón pesado

Serie II.A.2

Hemidracma

Anv. Cabeza de Melqart cubierta con piel de león a izquierda, con clava en el hombro derecho.

Rev. Atún a derecha; encima, leyenda fenicia *mhlm*; debajo, leyenda fenicia 'gdr. Gráfica de puntos.

Ref.: V. 9.14; *CNH*. 83.2; G-B, *Diccionario*, 2ª em., A, nº 11. Cr. Último tercio del s. III a. C.

Procedencia	Peso	Módulo	Posición cuño	Conservación	Nº de Referencia-Inventario-Museo- Colección y otros datos de interés
Zona de Cádiz ¹⁷⁰	2,38 grs.	----	12 h	----	Nº en MG: 382

¹⁶⁶ Cf. P. P. RIPOLLÈS ALEGRE (1982a), pp. 215-234 (CMTM); C. BLÁZQUEZ CERRATO (1992), pp. 102-112; C. ALFARO ASINS (2000c), pp. 101-112.

¹⁶⁷ Cf. C. ALFARO ASINS (2000c), pp. 101-112 (PCMSP).

¹⁶⁸ Cf. A. PADILLA ARROBA (2008) (en preparación).

¹⁶⁹ La ordenación dada a esta ceca corresponde a la establecida por C. Alfaro Asins en el estudio monográfico sobre *Gades* (Cf. C. ALFARO ASINS (1988), *Las monedas de Gadir / Gades*, Madrid), aunque la misma autora tiene varios estudios sobre esta misma ceca, además de que en otras ordenaciones se hace un correcto estudio sobre *Gades*.

¹⁷⁰ Cf. C. ALFARO ASINS (1988), *Hallazgos Monetarios*, pp. 87-124. Hallazgo, nº 32 (MG).

LA CIRCULACIÓN MONETARIA EN EL SUR PENINSULAR DURANTE
EL PERIODO ROMANO-REPUBLICANO

Serie II.A.3

Divisor (Agorá? o Hemióbolo?)

Anv. Cabeza de Melqart cubierta con piel de león a izquierda, con clava en el hombro derecho.

Rev. Atún a derecha; anepígrafa. Gráfica de cuentas y discos.

Ref.: V. 9.1; CNH. 83.6; NAH. 189; G-B, *Diccionario*, 2ª em., A, nº 12. Cr. Último tercio del s. III a. C.

Procedencia	Peso	Módulo	Posición cuño	Conservación	Nº de Referencia-Inventario-Museo- Colección y otros datos de interés
Villarrubia de los Ojos (Ciudad Real) ¹⁷¹	0,38 grs.	----	8 h	----	Nº en HVO: 134
Zona de Cádiz ¹⁷²	0,39 grs.	----	12 h	Agujereada	Nº en MG: 421. Colección Cardim

Serie V

Serie V.2.1

Cuarto

Anv. Cabeza de Melqart cubierta con piel de león a izquierda.

Rev. Atún a izquierda; encima, leyenda fenicia *mp'l*; debajo, leyenda fenicia *'gdr*.

Ref.: V. 79.8; CNH. 90.62; G-B, *Diccionario*, 5ª em., nº 35. Cr. Último tercio del s. III a. C. (aunque generalmente las primeras cinco series se engloban a finales del s. III, ésta en concreto podría pertenecer a principios del s. II a. C., incluso algunos autores llegan a darle una cronología de principios del s. I a. C.)

Procedencia	Peso	Módulo	Posición cuño	Conservación	Nº de Referencia-Inventario-Museo- Colección y otros datos de interés
Saint-Pierre-Les-Martigues (Bouches du Rhône, Francia) ¹⁷³	1,07 grs.	----	3 h	----	Nº en MG: 1327

Serie VI

Serie VI.A. Estilo Clásico

Serie VI.A.1

Unidad

Anv. Cabeza de Melqart cubierta con piel de león a izquierda, con clava en el hombro izquierdo.

Rev. Dos atunes a izquierda; entre sus cabezas, creciente externo y punto; entre sus colas, letra fenicia *aleph* tendida; punto central; encima, leyenda fenicia *mp'l*; debajo, leyenda fenicia *'gdr*.

Ref.: No en V.; CNH. 86.35; NAH. 413; G-B, *Diccionario*, 6ª em., A, nº 37. Cr. 206-27 a. C. (esta primera emisión tendrá una cronología alrededor del 200 a. C.)

¹⁷¹ Cf. M. GARCÍA GARRIDO (1990), pp. 37-78 (HVO); C. ALFARO ASINS (1993a), pp. 27-62, nº 113; P. P. RIPOLLÈS ALEGRE y M. M. LLORENS (2002), p. 516.

¹⁷² Cf. C. ALFARO ASINS (1988), Hallazgos Monetales, pp. 87-124. Hallazgo, nº 32 (MG).

¹⁷³ Cf. C. ALFARO ASINS (1988), Hallazgos Monetales, pp. 87-124. Hallazgo, nº 4 (MG).

Procedencia	Peso	Módulo	Posición cuño	Conservación	Nº de Referencia-Inventario-Museo- Colección y otros datos de interés
Teatro romano de Cádiz ¹⁷⁴	----	----	1 h	----	Nº en AHTMTC: Tesorillo, sector IX, nº 1
	----	----	9 h	----	Nº en AHTMTC: Tesorillo, sector IX, nº 2
	----	----	6 h	Moneda partida	Nº en AHTMTC: Tesorillo, sector VIII, nº 29

Serie VI.B. Estilo Barroco

Serie VI.B.1.1

Unidad

Anv. Cabeza de Melqart cubierta con piel de león a izquierda, con clava en el hombro izquierdo.

Rev. Dos atunes a izquierda; entre sus cabezas, creciente externo y punto; entre sus colas, letra fenicia *aleph* tendida; punto central; encima, leyenda fenicia *mp'l*; debajo, leyenda fenicia *'gdr*.

Ref.: V. 74.1; *CNH*. 86.35; *NAH*. 419; G-B, *Diccionario*, 6ª em., B, nº 41. Cr. 206-27 a. C. (esta emisión se acuña en la primera mitad del s. II a. C.)

Procedencia	Peso	Módulo	Posición cuño	Conservación	Nº de Referencia-Inventario-Museo- Colección y otros datos de interés
Teatro romano de Cádiz ¹⁷⁵	----	----	----	----	Nº en AHTMTC: Tesorillo, sector VIII, nº 28
	----	----	3 h	----	Nº en AHTMTC: Tesorillo, sector IX, nº 3
	----	----	----	----	Nº en AHTMTC: Tesorillo, sector IX, nº 4
	----	----	----	----	Nº en AHTMTC: Tesorillo, sector IX, nº 5
	----	----	----	----	Nº en AHTMTC: Tesorillo, sector IX, nº 6
	----	----	----	----	Nº en AHTMTC: Tesorillo, sector IX, nº 7

Serie VI.B.2

Mitad

Anv. Cabeza de Melqart cubierta con piel de león a izquierda, con clava en el hombro izquierdo.

Rev. Atún a izquierda; encima, leyenda fenicia *mp'l*; debajo, leyenda fenicia *'gdr*.

Ref.: No en V.; *CNH*. 87.40; *NAH*. 414; G-B, *Diccionario*, 6ª em., B, nº 43. Cr. 206-27 a. C. (esta emisión se acuña en la primera mitad del s. II a. C.)

Procedencia	Peso	Módulo	Posición cuño	Conservación	Nº de Referencia-Inventario-Museo- Colección y otros datos de interés
Teatro romano de Cádiz ¹⁷⁶	----	----	----	----	Nº en AHTMTC: Tesorillo, sector IX, nº 12 (aunque el autor lo ordena como unidad claramente pertenecería a la mitad)
	----	----	----	----	Nº en AHTMTC: Tesorillo, sector IX, nº 13 (aunque el autor lo ordena como unidad claramente pertenecería a la mitad)

¹⁷⁴ Cf. M. D. LÓPEZ DE LA ORDEN y F. J. BLANCO JIMÉNEZ (1999), vol. IV, pp. 283-287 (AHTMTC).

¹⁷⁵ Cf. M. D. LÓPEZ DE LA ORDEN y F. J. BLANCO JIMÉNEZ (1999), vol. IV, pp. 283-287 (AHTMTC).

¹⁷⁶ Cf. M. D. LÓPEZ DE LA ORDEN y F. J. BLANCO JIMÉNEZ (1999), vol. IV, pp. 283-287 (AHTMTC).

LA CIRCULACIÓN MONETARIA EN EL SUR PENINSULAR DURANTE
EL PERIODO ROMANO-REPUBLICANO

	----	----	----	----	Nº en AHTMTC: Tesorillo, sector IX, nº 14 (aunque el autor lo ordena como unidad claramente pertenecería a la mitad)
--	------	------	------	------	--

Serie VI C. Estilo Decadente

Serie VI.C.1.1.1

Unidad

Anv. Cabeza de Melqart cubierta con piel de león a izquierda, con clava en el hombro izquierdo.

Rev. Dos atunes a izquierda; entre sus cabezas, creciente externo y punto; entre sus colas, letra fenicia *aleph* tendida; punto central; encima, inscripción fenicia *mp'l*; debajo, leyenda fenicia *'gdr*.

Ref.: No en V.; CNH. 86.35; NAH. 417; G-B, *Diccionario*, 6ª em., C, nº 46. Cr. 206-27 a. C. (esta emisión se acuña entre la segunda mitad del s. II y la primera mitad del s. I a. C.)

Procedencia	Peso	Módulo	Posición cuño	Conservación	Nº de Referencia-Inventario-Museo- Colección y otros datos de interés
Montemolín (Marchena, Sevilla)(para G-B. es Montemolín II) ¹⁷⁷	9 grs.	27 mm.	6 h	Regular	Nº en CUTM: 10
Teatro romano de Cádiz ¹⁷⁸	----	----	----	----	Nº en AHTMTC: Tesorillo, sector VIII, nº 30 (aunque el autor la ordena como VI.C.1 por las características pertenecería a la VI.C.1.1.1)
	----	----	----	----	Nº en AHTMTC: Tesorillo, sector VIII, nº 31 (aunque el autor la ordena como VI.C.1 por las características pertenecería a la VI.C.1.1.1)
	----	----	----	----	Nº en AHTMTC: Tesorillo, sector IX, nº 8 (aunque el autor la ordena como VI.C.1.1 por las características pertenecería a la VI.C.1.1.1)
	----	----	----	----	Nº en AHTMTC: Tesorillo, sector IX, nº 10 (aunque el autor la ordena como VI.C.1.1 por las características pertenecería a la VI.C.1.1.1)
	----	----	----	----	Nº en AHTMTC: Tesorillo, sector IX, nº 11 (aunque el autor la ordena como VI.C.1.1 por las características pertenecería a la VI.C.1.1.1)
	----	----	----	----	Nº en AHTMTC: Tesorillo, sector IX, nº 9 (aunque el autor la ordena como VI.C.1.1 por las características pertenecería a la VI.C.1.1.1)

Serie VI.C.1.1.2

Unidad

Anv. Cabeza de Melqart cubierta con piel de león a izquierda, con clava en el hombro izquierdo.

Rev. Dos atunes a izquierda; entre sus cabezas, creciente externo y punto; entre sus colas, caduceo; punto central; encima, leyenda fenicia *mp'l*; debajo, leyenda fenicia *'gdr*.

¹⁷⁷ Cf. F. CHAVES TRISTÁN (1989b), pp. 113-132 (CUTM); F. CHAVES TRISTÁN (1994a), pp. 375-389.

¹⁷⁸ Cf. M. D. LÓPEZ DE LA ORDEN y F. J. BLANCO JIMÉNEZ (1999), vol. IV, pp. 283-287 (AHTMTC).

Ref.: V. 74.3; CNH. 89.57; NAH. 416; G-B, *Diccionario*, 6ª em., C, nº 47. Cr. 206-27 a. C. (esta emisión se acuña entre la segunda mitad del s. II y la primera mitad del s. I a. C.)

Procedencia	Peso	Módulo	Posición cuño	Conservación	Nº de Referencia-Inventario-Museo- Colección y otros datos de interés
Montemolín (Marchena, Sevilla)(para G-B. es Montemolín II) ¹⁷⁹	18,2 grs.	27 mm.	6 h	Buena	Nº en CUTM: 9

Serie VI.C.3.- (por tener delfín con tridente a izquierda pertenecería a los grupos 3-7)

Cuarto

Anv. Cabeza de Melqart cubierta con piel de león a izquierda, con clava en el hombro izquierdo.

Rev. Delfín atravesado por tridente a izquierda.

Ref.: V. 74.10 y 12-13; CNH. 88.51 y 89.53-56; G-B, *Diccionario*, 6ª em., C, nº 57-53.

Cr. 206-27 a. C. (esta emisión se acuña entre la segunda mitad del s. II y la primera mitad del s. I a. C.)

Procedencia	Peso	Módulo	Posición cuño	Conservación	Nº de Referencia-Inventario-Museo- Colección y otros datos de interés
Teatro romano de Cádiz ¹⁸⁰	----	----	----	----	Nº en AHTMTC: Tesorillo, sector VIII, nº 27

Sin indicación de serie

Procedencia	Peso	Módulo	Posición cuño	Conservación	Nº de Referencia-Inventario-Museo- Colección y otros datos de interés
Turaszowká (cerca de Krosno, Polonia) ¹⁸¹	----	----	----	----	Según el autor en este tesoro aparecieron 1 moneda de <i>Gadir</i> , otra de <i>Castulo</i> y otra de <i>Carmo</i> , sin que conozcamos más información, ya que este tesoro resulta extraño

Excavaciones

Serie I

Serie I.1.1

Mitad

Anv. Cabeza de Melqart cubierta con piel de león a izquierda.

Rev. Dos atunes a izquierda; anepígrafa.

Ref.: V. 9. 5; CNH. 83.8; NAH. 190.1; G-B, *Diccionario*, 1ª em., nº 1. Cr. s. III a. C., podría ser anterior al 237 a. C.; incluso algunos autores la sitúan a finales del s. IV a. C.

¹⁷⁹ Cf. F. CHAVES TRISTÁN (1989b), pp. 113-132 (CUTM); F. CHAVES TRISTÁN (1994a), pp. 375-389.

¹⁸⁰ Cf. M. D. LÓPEZ DE LA ORDEN y F. J. BLANCO JIMÉNEZ (1999), vol. IV, pp. 283-287 (AHTMTC).

¹⁸¹ Cf. L. MORAWIECKI (1984), pp. 43-57 (MNHP).

LA CIRCULACIÓN MONETARIA EN EL SUR PENINSULAR DURANTE
EL PERIODO ROMANO-REPUBLICANO

Procedencia	Peso	Módulo	Posición cuño	Conservación	Nº de Referencia-Inventario-Museo- Colección y otros datos de interés
Algaida, La (Sanlúcar de Barrameda, Cádiz)1978-1983 ¹⁸²	4,44 grs.	----	6 h	----	Nº en MG: 30. Nº en M.A.P. Cádiz: 345
<i>Carteia</i> (Cortijo de El Rocadillo, San Roque, Cádiz) ¹⁸³	4 grs.	16 mm.	6 h	----	Nº Inventario en MHEC: 17 (encontrado en cuadrícula Q, nº 18). Nº en MG: 31

Serie I.1.2

Mitad

Anv. Cabeza de Melqart cubierta con piel de león a izquierda.

Rev. Dos atunes a izquierda; entre ellos, letra fenicia *beth*.

Ref.: V. 9.4; *CNH*. 83.9; G-B, *Diccionario*, 1ª em., nº 2. Cr. s. III a. C., podría ser anterior al 237 a. C.; incluso algunos autores la sitúan a finales del s. IV a. C.

Procedencia	Peso	Módulo	Posición cuño	Conservación	Nº de Referencia-Inventario-Museo- Colección y otros datos de interés
Las Redes (Puerto de Santa María, Cádiz) ¹⁸⁴	4,42 grs.	----	5 h	----	Nº en MG: 87. Nº en M.A.P. Cádiz: -

Serie I.1.1 ó I.1.2

Mitad

Anv. Cabeza de Melqart cubierta con piel de león a izquierda.

Rev. Dos atunes a izquierda; entre los atunes puede tener letra fenicia *beth*.

Ref.: V. 9.4-5; *CNH*. 83.8-9; G-B, *Diccionario*, 1ª em., nº 1-2. Cr. s. III a. C., podría ser anteriores al 237 a. C.; incluso algunos autores la sitúan a finales del s. IV a. C.

Procedencia	Peso	Módulo	Posición cuño	Conservación	Nº de Referencia-Inventario-Museo- Colección y otros datos de interés
<i>Carteia</i> (Cortijo de El Rocadillo, San Roque, Cádiz) ¹⁸⁵	3,08 grs.	18 mm.	3 h	----	Nº Inventario en MHEC: 18 (encontrada en la cuadrícula O, nº 23). Nº en MG: 33 (en reverso entre los dos atunes no se ve si aparece letra fenicia <i>beth</i> , por lo cual no sabemos si es V. 9.5 ó 9.4)

Serie I.1

Mitad

Anv. Cabeza de Melqart cubierta con piel de león a izquierda.

Rev. Dos atunes a izquierda.

Ref.: V. 9.4-5; *CNH*. 83.8-9 y 84.10-13; G-B, *Diccionario*, 1ª em., nº 1-6. Cr. s. III a. C., podría ser anterior al 237 a. C.; incluso algunos autores la sitúan a finales del s. IV a. C.

Procedencia	Peso	Módulo	Posición cuño	Conservación	Nº de Referencia-Inventario-Museo- Colección y otros datos de interés
Avd. Andalucía, c/ Santander (Cádiz) ¹⁸⁶	3,07 grs.	----	----	----	Nº en M.A.P. Cádiz: 15.294. Excavaciones de urgencia en una zona de la necrópolis

¹⁸² Cf. C. ALFARO ASINS (1988), *Hallazgos Monetales*, pp. 87-124. Hallazgo, nº 22 (MG); J. R. CORZO SÁNCHEZ (1995), pp. 81-90.

¹⁸³ Cf. F. CHAVES TRISTÁN (1982), pp. 287-309 (MHEC); C. ALFARO ASINS (1988), pp. 87-124. Hallazgo, nº 36 (MG); C. BLÁZQUEZ CERRATO (1992), pp. 54-59.

¹⁸⁴ Cf. C. ALFARO ASINS (1988), *Hallazgos Monetales*, pp. 87-124. Hallazgo, nº 25 (MG).

¹⁸⁵ Cf. F. CHAVES TRISTÁN (1982), pp. 287-309 (MHEC); C. ALFARO ASINS (1988), pp. 87-124. Hallazgo, nº 36 (MG); C. BLÁZQUEZ CERRATO (1992), pp. 54-59.

¹⁸⁶ Cf. C. ALFARO ASINS (1993a), pp. 27-62, nº 31.25.

	2,74 grs.	----	----	----	Nº en M.A.P. Cádiz: 15.295. Excavaciones de urgencia en una zona de la necrópolis
	5,59 grs.	----	----	----	Nº en M.A.P. Cádiz: 15.298. Excavaciones de urgencia en una zona de la necrópolis
Avd. Andalucía, junto a San Felipe (Cádiz)1987 ¹⁸⁷	3,58 grs.	----	----	----	Nº en M.A.P. Cádiz: 13.756. Excavaciones de urgencia en un solar en 1987
Torre de Doña Blanca (Cádiz)1856-1991 ¹⁸⁸	----	----	----	----	6 monedas (aunque en este estudio de Alfaro, La ceca de <i>Gadir</i> , aparecen 10 monedas, 6 de I.1, 2 de I.2 y 2 de VI, en estudio de Alfaro y Marcos aparecen 7 monedas, de las que 5 son de excavaciones procedentes de las primeras emisiones del s. III a. C.). Los pesos de estas monedas van desde los 4,5 y 2 grs.

Serie I.2

Cuarto

Anv. Cabeza de Helios de frente.

Rev. Dos atunes a derecha.

Ref.: V. 9.7; *CNH.* 84.14; *NAH.* 190.2; G-B, *Diccionario*, 1ª em., nº 7. Cr. s. III a. C., podría ser anterior al 237 a. C.; incluso algunos autores la sitúan a finales del s. IV a. C.

Procedencia	Peso	Módulo	Posición cuño	Conservación	Nº de Referencia-Inventario-Museo- Colección y otros datos de interés
Algaida, La (Sanlúcar de Barrameda, Cádiz)1978-1983 ¹⁸⁹	2,85 grs.	----	6 h	----	Nº en MG: 152. Nº en M.A.P. Cádiz: 338
	1,77 grs.	----	2 h	----	Nº en MG: 157. Nº en M.A.P. Cádiz: 583
Avd. Andalucía - Asdrúbal (Cádiz) ¹⁹⁰	2,24 grs.	----	----	----	Nº en M.A.P. Cádiz: 14.668. Excavaciones en un solar
Avd. Andalucía, c/ Santander (Cádiz) ¹⁹¹	2,20 grs.	----	----	----	Nº en M.A.P. Cádiz: 15.293. Excavaciones de urgencia en una zona de la necrópolis
	1,95 grs.	----	----	----	Nº en M.A.P. Cádiz: 15.297. Excavaciones de urgencia en una zona de la necrópolis
	2,26 grs.	----	----	----	Nº en M.A.P. Cádiz: 16.785. Excavaciones de urgencia en una zona de la necrópolis
	1,42 grs.	----	----	----	Nº en M.A.P. Cádiz: 15.299. Excavaciones de urgencia en una zona de la necrópolis
Avd. Andalucía, junto a San Felipe (Cádiz) 1987 ¹⁹²	2,15 grs.	----	----	----	Nº en M.A.P. Cádiz: 13.729. Excavaciones de urgencia en un solar en 1987
Baños del Blanco (Cádiz) 1917 ¹⁹³	1,55 grs.	----	12 h	----	5 monedas. Museo de Cádiz, excluyendo las monedas de La Algaida y Las Redes, existen 6 ejemplares de esta serie. La moneda número 159 del Catálogo es la misma que se reproduce en la lámina VII. Describo esta primera moneda, Nº en M.A.P. Cádiz: 5.135. PQA, 1918

¹⁸⁷ Cf. C. ALFARO ASINS (1993a), pp. 27-62, nº 31.24.

¹⁸⁸ Cf. C. ALFARO ASINS y C. MARCOS ALONSO (1995), pp. 391-402; C. ALFARO ASINS (1993a), pp. 27-62, nº 27.2.

¹⁸⁹ Cf. C. ALFARO ASINS (1988), *Hallazgos Monetales*, pp. 87-124. Hallazgo, nº 22 (MG); J. R. CORZO SÁNCHEZ (1995), pp. 81-90.

¹⁹⁰ Cf. C. ALFARO ASINS (1993a), pp. 27-62, nº 31.26.

¹⁹¹ Cf. C. ALFARO ASINS (1993a), pp. 27-62, nº 31.25.

¹⁹² Cf. C. ALFARO ASINS (1993a), pp. 27-62, nº 31.24.

¹⁹³ Cf. C. ALFARO ASINS (1988), *Hallazgos Monetales*, pp. 87-124. Hallazgo, nº 31.3 (MG).

LA CIRCULACIÓN MONETARIA EN EL SUR PENINSULAR DURANTE
EL PERIODO ROMANO-REPUBLICANO

c/ J. R. Jiménez, nº 9 (Cádiz) 1993 ¹⁹⁴	2,02 grs.	----	----	----	----
c/ Tolosa Latour (Cádiz) 1987 ¹⁹⁵	2,07 grs.	----	----	----	Nº en M.A.P. Cádiz: 13.098. Excavaciones de urgencia en la necrópolis de 1987
	2,11 grs.	----	----	----	Nº en M.A.P. Cádiz: 16.793. Excavaciones de urgencia en la necrópolis de 1987
	2,35 grs.	----	----	----	Nº en M.A.P. Cádiz: 16.945. Excavaciones de urgencia en la necrópolis de 1987
Isla de León (Cádiz) 1933 (Columbario e hipogeo) ¹⁹⁶	----	12 mm.	----	----	----
Las Redes (Puerto de Santa María, Cádiz) ¹⁹⁷	2,02 grs.	----	6 h	----	Nº en MG: 155. Nº en M.A.P. Cádiz: -
Torre de Doña Blanca (Cádiz) 1856-1991 ¹⁹⁸	----	----	----	----	2 monedas (aunque en este estudio de Alfaro, La ceca de <i>Gadir</i> , aparecen 10 monedas, 6 de I.1, 2 de I.2 y 2 de VI, en estudio de Alfaro y Marcos aparecen 7 monedas, de las que 5 son de excavaciones procedentes de las primeras emisiones del s. III a. C.). Los pesos de estas monedas van desde los 4,5 y 2 grs.

Serie I.3.1

Octavo

Anv. Cabeza de Helios de frente.

Rev. Dos atunes a derecha.

Ref.: V. 9.8 y 9; *CNH*. 84.15; G-B, *Diccionario*, 1ª em., nº 8. Cr. s. III a. C., podría ser anterior al 237 a. C.; incluso algunos autores la sitúan a finales del s. IV a. C.

Procedencia	Peso	Módulo	Posición cuño	Conservación	Nº de Referencia-Inventario-Museo-Colección y otros datos de interés
Avd. Ana de Viya, (Cádiz) 1982 ¹⁹⁹	0,5 grs.	9 mm.	12 h	----	Nº en MG: 271. Nº en M.A.P. Cádiz: 11.433 (V. 9.8)
Baños del Blanco (Cádiz) 1917 ²⁰⁰	0,50 grs.	----	----	----	----
c/ Tolosa Latour (Cádiz) 1987 ²⁰¹	0,58 grs.	----	----	----	Nº en M.A.P. Cádiz: 16.790. Excavaciones de urgencia en la necrópolis de 1987
	0,29 grs.	----	----	----	Nº en M.A.P. Cádiz: 16.794. Excavaciones de urgencia en la necrópolis de 1987
Cádiz ²⁰²	1,5 grs.	----	----	----	V. 9.8. Guadán núms. 10-14
	1,5 grs.	----	----	----	V. 9.8. Guadán núms. 10-14
	1,5 grs.	----	----	----	V. 9.8. Guadán núms. 10-14
	1,5 grs.	----	----	----	V. 9.8. Guadán núms. 10-14

¹⁹⁴ Cf. J. F. SIBÓN OLANO (1992-1993), pp. 83-88; C. ALFARO ASINS (1993a), pp. 27-62, nº 31.28.

¹⁹⁵ Cf. C. ALFARO ASINS (1993a), pp. 27-62, nº 31.27.

¹⁹⁶ Cf. C. ALFARO ASINS (1988), Hallazgos Monetales, pp. 87-124. Hallazgo, nº 31.9 (MG).

¹⁹⁷ Cf. C. ALFARO ASINS (1988), Hallazgos Monetales, pp. 87-124. Hallazgo, nº 25 (MG).

¹⁹⁸ Cf. C. ALFARO ASINS y C. MARCOS ALONSO (1995), pp. 391-402; C. ALFARO ASINS (1993a), pp. 27-62, nº 27.2.

¹⁹⁹ Cf. F. J. BLANCO JIMÉNEZ (1986), Actividades Sistemáticas, pp. 531-539; C. ALFARO ASINS (1988), Hallazgos Monetales, pp. 87-124. Hallazgo, nº 31.17 (MG).

²⁰⁰ Cf. C. ALFARO ASINS (1988), Hallazgos Monetales, pp. 87-124. Hallazgo, nº 31.3 (MG).

²⁰¹ Cf. C. ALFARO ASINS (1993a), pp. 27-62, nº 31.27.

²⁰² Cf. P. QUINTERO Y ATAURI (1918); M. P. GARCÍA-BELLIDO (1982), pp. 103-104, Hallazgo 7 (MCEI).

	1,5 grs.	----	----	----	V. 9.8. Guadán núms. 10-14
	1,5 grs.	----	----	----	V. 9.9. Guadán nº 30
	1,5 grs.	----	----	----	V. 9.9. Guadán nº 30
	0,50 grs.	----	----	----	V. 9.9

Serie I.3.2

Octavo

Anv. Delfín a izquierda.

Rev. Dos atunes a izquierda.

Ref.: V. 9.10; *CNH*. 84.16; G-B, *Diccionario*, 1ª em., nº 9. Cr. s. III a. C., podría ser anterior al 237 a. C.; incluso algunos autores la sitúan a finales del s. IV a. C.

Procedencia	Peso	Módulo	Posición cuño	Conservación	Nº de Referencia-Inventario-Museo- Colección y otros datos de interés
Algaida, La (Sanlúcar de Barrameda, Cádiz) 1978-1983 ²⁰³	0,85 grs.	----	6 h	----	Nº en MG: 305. Nº en M.A.P. Cádiz: 1.005
	0,55 grs.	----	6 h	----	Nº en MG: 307. Nº en M.A.P. Cádiz: 1.091
	0,44 grs.	----	12 h	----	Nº en MG: 308. Nº en M.A.P. Cádiz: -
Avd. Andalucía, junto a San Felipe (Cádiz) 1987 ²⁰⁴	0,59 grs.	----	----	----	Nº en M.A.P. Cádiz: 13.754. Excavaciones de urgencia en un solar en 1987
Baños del Blanco (Cádiz) 1917 ²⁰⁵	----	----	----	----	3 monedas. En el Museo de Cádiz excluyendo las monedas de La Algaida, sólo hay un ejemplar de esta serie
Cádiz ²⁰⁶	0,5 grs.	----	----	----	Guadán nums. 17-18
	0,5 grs.	----	----	----	Guadán nums. 17-18
	0,5 grs.	----	----	----	Guadán nums. 17-18
c/ Campos Elíseos (Cádiz) 1987 ²⁰⁷	0,60 grs.	----	----	----	Nº en M.A.P. Cádiz: 16.915. Excavaciones de urgencia de 1987

Serie I.3.3

Octavo

Anv. Delfín a derecha.

Rev. Dos atunes a derecha.

Ref.: V. 9.11; *CNH*. 84. 17; *NAH*. 190.3; G-B, *Diccionario*, 1ª em., nº 9. Cr. s. III a. C., podría ser anterior al 237 a. C.; incluso algunos autores la sitúan a finales del s. IV a. C.

Procedencia	Peso	Módulo	Posición cuño	Conservación	Nº de Referencia-Inventario-Museo- Colección y otros datos de interés
Algaida, La (Sanlúcar de Barrameda, Cádiz) 1978-1983 ²⁰⁸	0,90 grs.	----	9 h	----	Nº en MG: 338. Nº en M.A.P. Cádiz: -
	0,88 grs.	----	6 h	----	Nº en MG: 339. Nº en M.A.P. Cádiz: -
	0,80 grs.	----	12 h	----	Nº en MG: 341. Nº en M.A.P. Cádiz: 483
	0,75 grs.	----	----	----	Nº en MG: 342. Nº en M.A.P. Cádiz: -
	0,69 grs.	----	6 h	----	Nº en MG: 343. Nº en M.A.P. Cádiz: -
Avd. Andalucía, c/ Santander (Cádiz) ²⁰⁹	0,49 grs.	----	----	----	Nº en M.A.P. Cádiz: 14.802. Excavaciones de urgencia en una zona de la necrópolis
	0,70 grs.	----	----	----	Nº en M.A.P. Cádiz: 15.288. Excavaciones de urgencia en una zona de la necrópolis

²⁰³ Cf. C. ALFARO ASINS (1988), *Hallazgos Monetales*, pp. 87-124. Hallazgo, nº 22 (MG); J. R. CORZO SÁNCHEZ (1995), pp. 81-90.

²⁰⁴ Cf. C. ALFARO ASINS (1993a), pp. 27-62, nº 31.24.

²⁰⁵ Cf. C. ALFARO ASINS (1988), *Hallazgos Monetales*, pp. 87-124. Hallazgo, nº 31.3 (MG).

²⁰⁶ Cf. P. QUINTERO Y ATAURI (1918); M. P. GARCÍA-BELLIDO (1982), pp. 103-104, Hallazgo 7 (MCEI).

²⁰⁷ Cf. C. ALFARO ASINS (1993a), pp. 27-62, nº 31.29.

²⁰⁸ Cf. C. ALFARO ASINS (1988), *Hallazgos Monetales*, pp. 87-124. Hallazgo, nº 22 (MG); J. R. CORZO SÁNCHEZ (1995), pp. 81-90.

²⁰⁹ Cf. C. ALFARO ASINS (1993a), pp. 27-62, nº 31.25.

LA CIRCULACIÓN MONETARIA EN EL SUR PENINSULAR DURANTE
EL PERIODO ROMANO-REPUBLICANO

Serie I.3.2 ó 3

Octavo

Anv. Delfín a izquierda o derecha.

Rev. Dos atunes a izquierda o derecha.

Ref.: V. 9.10 ó 11; *CNH.* 84. 16 ó 17; *NAH.* 190.3; G-B, *Diccionario*, 1ª em., nº 9. Cr. s. III a. C., podría ser anterior al 237 a. C.; incluso algunos autores la sitúan a finales del s. IV a. C.

Procedencia	Peso	Módulo	Posición cuño	Conservación	Nº de Referencia-Inventario-Museo- Colección y otros datos de interés
Patio del Museo Arqueológico de (Cádiz) 1968 ²¹⁰	----	----	----	----	1 moneda

Serie II

Serie II.A. AR. Patrón pesado

Serie II.A.3

Divisor (Agorá? o Hemióbolo?)

Anv. Cabeza de Melqart cubierta con piel de león a izquierda, con clava en el hombro derecho.

Rev. Atún a derecha; anepígrafa. Gráfica de cuentas y discos.

Ref.: V. 9.1; *CNH.* 83.6; *NAH.* 189; G-B, *Diccionario*, 2ª em., A, nº 12. Cr. Último tercio del s. III a. C.

Procedencia	Peso	Módulo	Posición cuño	Conservación	Nº de Referencia-Inventario-Museo- Colección y otros datos de interés
Algaida, La (Sanlúcar de Barrameda, Cádiz) 1978-1983 ²¹¹	0,49 grs.	----	3 h	----	Nº en MG: 406. Nº en M.A.P. Cádiz: -
	0,45 grs.	----	9 h	Agujereada	Nº en MG: 407. Nº en M.A.P. Cádiz: 1.602
	0,30 grs.	----	12 h	----	Nº en MG: 409. Nº en M.A.P. Cádiz: 791
	0,29 grs.	----	2 h	----	Nº en MG: 410. Nº en M.A.P. Cádiz: 725
	0,20 grs.	----	7 h	----	Nº en MG: 411. Nº en M.A.P. Cádiz: 1.006
	0,18 grs.	----	4 h	----	Nº en MG: 412. Nº en M.A.P. Cádiz: -

Serie II.B. AR. Patrón reducido

Serie II.B.2.1

Hemidracma

Anv. Cabeza de Melqart cubierta con piel de león a izquierda, con clava en el hombro derecho.

Rev. Atún a derecha; encima, leyenda fenicia *mp'l*; debajo, leyenda fenicia *'gdr*. Gráfica de puntos.

Ref.: V. 9.13; *CNH.* 83.4; *NAH.* 188; G-B, *Diccionario*, 2ª em., B, nº 14. Cr. Último tercio del s. III a. C.

²¹⁰ Cf. C. ALFARO ASINS (1988), *Hallazgos Monetales*, pp. 87-124. Hallazgo, nº 31.11 (MG).

²¹¹ Cf. C. ALFARO ASINS (1988), *Hallazgos Monetales*, pp. 87-124. Hallazgo, nº 22 (MG); J. R. CORZO SÁNCHEZ (1995), pp. 81-90.

Procedencia	Peso	Módulo	Posición cuño	Conservación	Nº de Referencia-Inventario-Museo- Colección y otros datos de interés
Algaida, La (Sanlúcar de Barrameda, Cádiz) 1978-1983 ²¹²	1,60 grs.	----	1 h	Agujereada	Nº en MG: 463. Nº en M.A.P. Cádiz: 343
Santa Catalina (Cádiz) 1916 ²¹³	2,05 grs.	----	1 h	----	Nº en MG: 442. Nº en M.A.P. Cádiz: 5.123. PQA-1917-2
	1,75 grs.	----	1 h	Fragmentada	Nº en MG: 448. Nº en M.A.P. Cádiz: -. PQA-1917-2
	1,90 grs.	----	2 h	----	Nº en MG: 455. Nº en M.A.P. Cádiz: 5.128. PQA-1917-2
	2,25 grs.	----	7 h	----	Nº en MG: 456. Nº en M.A.P. Cádiz: 5.120. PQA-1917-2
	2,05 grs.	----	1 h	----	Nº en MG: 464. Nº en M.A.P. Cádiz: 5.124. PQA-1917-2
	1,80 grs.	----	1 h	----	Nº en MG: 465. Nº en M.A.P. Cádiz: 5.121. PQA-1917-2
	1,60 grs.	----	1 h	Fragmentada	Nº en MG: 466. Nº en M.A.P. Cádiz: 5.126. PQA-1917-2
	1,98 grs.	----	1 h	----	Nº en MG: 467. Nº en M.A.P. Cádiz: 5.125. PQA-1917-2
----	----	----	----	----	Dos hemidracmas más de la serie II, posiblemente de esta serie II.B.2.1

Serie II.B.2.2

Hemidracma

Anv. Cabeza de Melqart cubierta con piel de león a derecha.

Rev. Atún a derecha; encima, leyenda fenicia *mp'li*; debajo, leyenda fenicia *'gdr*. Gráfica de puntos.

Ref.: V. 9.15; CNH. 83.5; G-B, *Diccionario*, 2ª em., B, nº 14. Cr. Último tercio del s. III a. C.

Procedencia	Peso	Módulo	Posición cuño	Conservación	Nº de Referencia-Inventario-Museo- Colección y otros datos de interés
Santa Catalina (Cádiz) 1916 ²¹⁴	2,20 grs.	----	6 h	----	Nº en MG: 475. Nº en M.A.P. Cádiz: 5.129. PQA-1917-2

Serie sin indicación de grupo y valor

Procedencia	Peso	Módulo	Posición cuño	Conservación	Nº de Referencia-Inventario-Museo- Colección y otros datos de interés
Algaida, La (Sanlúcar de Barrameda, Cádiz) 1978-1983 ²¹⁵	----	----	----	----	2 monedas, que no existen en el estudio que hace de las monedas de este lugar C. Alfaro
Puerta Tierra (Cádiz) 1925- 1926 ²¹⁶	----	----	----	----	Algunas pequeñas monedas en urnas cinerarias y varias monedas en la necrópolis

²¹² Cf. C. ALFARO ASINS (1988), *Hallazgos Monetales*, pp. 87-124. Hallazgo, nº 22 (MG); J. R. CORZO SÁNCHEZ (1995), pp. 81-90.

²¹³ Cf. C. ALFARO ASINS (1988), *Hallazgos Monetales*, pp. 87-124. Hallazgo, nº 31.2 (MG).

²¹⁴ Cf. C. ALFARO ASINS (1988), *Hallazgos Monetales*, pp. 87-124. Hallazgo, nº 31.2 (MG).

²¹⁵ Cf. C. ALFARO ASINS (1988), *Hallazgos Monetales*, pp. 87-124. Hallazgo, nº 22 (MG); J. R. CORZO SÁNCHEZ (1995), pp. 81-90.

²¹⁶ Cf. C. ALFARO ASINS (1988), *Hallazgos Monetales*, pp. 87-124. Hallazgo, nº 31.7 (MG).

LA CIRCULACIÓN MONETARIA EN EL SUR PENINSULAR DURANTE
EL PERIODO ROMANO-REPUBLICANO

Serie III

Serie III.2

Mitad

Anv. Cabeza de Melqart cubierta con piel de león de frente.

Rev. Atún a derecha; encima, leyenda fenicia *mp'l*; debajo, leyenda fenicia *'gdr*.

Ref.: V. 9.19 y 20; *CNH*. 85.22 y 23; *NAH*. 411; G-B, *Diccionario*, 3ª em., nº 17. Cr.

Último tercio del s. III a. C.

Procedencia	Peso	Módulo	Posición cuño	Conservación	Nº de Referencia-Inventario-Museo- Colección y otros datos de interés
Algaida, La (Sanlúcar de Barrameda, Cádiz) 1978-1983 ²¹⁷	4,55 grs.	----	6 h	----	Nº en MG: 501. Nº en M.A.P. Cádiz: 1.000
Avd. Andalucía, junto a San Felipe (Cádiz) 1987 ²¹⁸	3,64 grs.	----	----	----	Nº en M.A.P. Cádiz: 13.730. Excavaciones de urgencia en un solar en 1987
Baños del Blanco (Cádiz) 1917 ²¹⁹	4 grs.	----	----	----	----
Cádiz ²²⁰	4,00 grs.	----	----	----	V. 9.20. Guadán nº 44

Serie III.3.1

Cuarto

Anv. Cabeza de Helios de frente.

Rev. Atún a izquierda; encima, leyenda fenicia *mp'l*; debajo, leyenda fenicia *'gdr*.

Ref.: V. 10.19; *CNH*. 86.29; G-B, *Diccionario*, 3ª em., nº 18. Cr. Último tercio del s. III
a. C.

Procedencia	Peso	Módulo	Posición cuño	Conservación	Nº de Referencia-Inventario-Museo- Colección y otros datos de interés
Avd. Andalucía - Asdrúbal (Cádiz) ²²¹	2,50 grs.	----	----	----	Nº en M.A.P. Cádiz: 14.666. Excavaciones en un solar
Avd. Andalucía, c/ Santander (Cádiz) ²²²	1,44 grs.	----	----	----	Nº en M.A.P. Cádiz: 15.281. Excavaciones de urgencia en una zona de la necrópolis

Serie IV

Serie IV.1.1.1. A y B

Mitad

Anv. Cabeza de Melqart cubierta con piel de león de frente.

Rev. Dos atunes a izquierda; anepígrafa.

Ref.: V. 9.22; *CNH*. 85.24; G-B, *Diccionario*, 4ª em., nº 23. Cr. Último tercio del s. III
a. C.

²¹⁷ Cf. C. ALFARO ASINS (1988), *Hallazgos Monetales*, pp. 87-124. Hallazgo, nº 22 (MG); J. R. CORZO SÁNCHEZ (1995), pp. 81-90.

²¹⁸ Cf. C. ALFARO ASINS (1993a), pp. 27-62, nº 31.24.

²¹⁹ Cf. C. ALFARO ASINS (1988), *Hallazgos Monetales*, pp. 87-124. Hallazgo, nº 31.3 (MG).

²²⁰ Cf. P. QUINTERO Y ATAURI (1918); M. P. GARCÍA-BELLIDO (1982), pp. 103-104, *Hallazgo 7* (MCEI).

²²¹ Cf. C. ALFARO ASINS (1993a), pp. 27-62, nº 31.26.

²²² Cf. C. ALFARO ASINS (1993a), pp. 27-62, nº 31.25.

Procedencia	Peso	Módulo	Posición cuño	Conservación	Nº de Referencia-Inventario-Museo- Colección y otros datos de interés
<i>Baelo Claudia</i> (Bolonía, Cádiz) ²²³	3,39 grs.	18 mm.	----	----	Nº en <i>Belo IV</i> : 1. Nº de Inventario: 1.781

Serie IV.1.1.3

Mitad

Anv. Cabeza de Melqart cubierta con piel de león de frente.

Rev. Dos atunes a izquierda; entre ellos, letra fenicia *aleph*; encima, leyenda fenicia *mp'l*; debajo, inscripción fenicia *'gdr*.

Ref.: V. 9.21 y 23; *CNH*. 85.26; G-B, *Diccionario*, 4ª em., nº 25. Cr. Último tercio del s. III a. C.

Procedencia	Peso	Módulo	Posición cuño	Conservación	Nº de Referencia-Inventario-Museo- Colección y otros datos de interés
Algaida, La (Sanlúcar de Barrameda, Cádiz) 1978-1983 ²²⁴	3,60 grs.	----	2 h	----	Nº en MG: 641. Nº en M.A.P. Cádiz: 1.159
Avd. Andalucía - Asdrúbal (Cádiz) ²²⁵	3,24 grs.	----	----	----	Nº en M.A.P. Cádiz: 14.667. Excavaciones en un solar
Baños del Blanco (Cádiz) 1917 ²²⁶	3,50 grs.	----	----	----	----
Cádiz ²²⁷	3,50 grs.	----	----	----	Guadán nº 42

Serie IV.2.1

Cuarto

Anv. Cabeza de Helios de frente.

Rev. Atún a izquierda; debajo, letra fenicia *aleph*.

Ref.: V. 10.18, 20, 21 y 23; *CNH*. 87.44; *NAH*. 412; G-B, *Diccionario*, 4ª em., nº 26. Cr. Último tercio del s. III a. C.

Procedencia	Peso	Módulo	Posición cuño	Conservación	Nº de Referencia-Inventario-Museo- Colección y otros datos de interés
Algaida, La (Sanlúcar de Barrameda, Cádiz) 1978-1983 ²²⁸	2,60 grs.	----	3 h	----	Nº en MG: 712. Nº en M.A.P. Cádiz: 1.067
	0,90 grs.	----	10 h	----	Nº en MG: 716. Nº en M.A.P. Cádiz: 922
Avd. Ana de Viya, (Cádiz) 1982 ²²⁹	1,14 grs.	13,5 mm.	9 h	----	Nº en MG: 715. Nº en M.A.P. Cádiz: 11.438 (en Alfaro la pondría con el número de Museo: 11.425) (V. 10.18)

²²³ Cf. J. P. BOST, F. CHAVES, G. DEPEYROT, J. HIERNARD y J. C. RICHARD (1987), pp. 101-108 (*Belo IV*); C. ALFARO ASINS (1988), *Hallazgos Monetales*, pp. 87-124. *Hallazgo*, nº 34; C. BLÁZQUEZ CERRATO (1992), pp. 44-51.

²²⁴ Cf. C. ALFARO ASINS (1988), *Hallazgos Monetales*, pp. 87-124. *Hallazgo*, nº 22 (MG); J. R. CORZO SÁNCHEZ (1995), pp. 81-90.

²²⁵ Cf. C. ALFARO ASINS (1993a), pp. 27-62, nº 31.26.

²²⁶ Cf. C. ALFARO ASINS (1988), *Hallazgos Monetales*, pp. 87-124. *Hallazgo*, nº 31.3 (MG).

²²⁷ Cf. P. QUINTERO Y ATAURI (1918); M. P. GARCÍA-BELLIDO (1982), pp. 103-104, *Hallazgo 7* (MCEI).

²²⁸ Cf. C. ALFARO ASINS (1988), *Hallazgos Monetales*, pp. 87-124. *Hallazgo*, nº 22 (MG); J. R. CORZO SÁNCHEZ (1995), pp. 81-90.

²²⁹ Cf. F. J. BLANCO JIMÉNEZ (1986), *Actividades Sistemáticas*, pp. 531-539; C. ALFARO ASINS (1988), *Hallazgos Monetales*, pp. 87-124. *Hallazgo*, nº 31.17 (MG).

LA CIRCULACIÓN MONETARIA EN EL SUR PENINSULAR DURANTE
EL PERIODO ROMANO-REPUBLICANO

Avd. Andalucía, c/ Santander (Cádiz) ²³⁰	1,42 grs.	----	----	----	Nº en M.A.P. Cádiz: 15.285. Excavaciones de urgencia en una zona de la necrópolis
	1,35 grs.	----	----	----	Nº en M.A.P. Cádiz: 15.284. Excavaciones de urgencia en una zona de la necrópolis
	2,13 grs.	----	----	----	Nº en M.A.P. Cádiz: 15.301. Excavaciones de urgencia en una zona de la necrópolis
Avd. Andalucía, junto a San Felipe (Cádiz) 1987 ²³¹	1,37 grs.	----	----	----	Nº en M.A.P. Cádiz: 13.755. Excavaciones de urgencia en un solar en 1987
Baños del Blanco (Cádiz) 1917 ²³²	2,15 grs.	----	9 h	----	Nº en MG: 713. Nº en M.A.P. Cádiz: 2.878
	1,25 grs.	----	12 h	----	Nº en MG: 714. Nº en M.A.P. Cádiz: 5.139
c/ Santa Cruz de Tenerife (Cádiz) 1982 ²³³	0,87 grs.	11 mm.	9 h	----	Nº en M.A.P. Cádiz: 11.556 (Guadán, lám. III-46)
Isla de León (Cádiz) 1933 (Columbario e hipogeo) ²³⁴	----	15 mm.	----	----	----
	----	14 mm.	----	----	----
Plaza Asdrúbal (Cádiz) 1983- 1984 ²³⁵	1,30 grs.	16 mm.	3 h	----	Nº en M.A.P. Cádiz: 12.891 (Guadán, lám. II-48; V. 10.23)
	0,73 grs.	10,5 mm.	3 h	----	Nº en M.A.P. Cádiz: 12.890 (Guadán, lám. III-46; V. 10.21)
Puerta Tierra (Cádiz) 1925- 1926 ²³⁶	----	----	----	----	3 monedas

Serie IV.2.2

Cuarto

Anv. Cabeza de Helios de frente.

Rev. Delfín a izquierda; encima, leyenda fenicia *mp'l*; debajo, leyenda fenicia *'gdr*.

Ref.: V. 10.26, 27 y 29; *CNH*. 87.43; G-B, *Diccionario*, 4ª em., nº 27. Cr. Último tercio del s. III a. C.

Procedencia	Peso	Módulo	Posición cuño	Conservación	Nº de Referencia-Inventario-Museo- Colección y otros datos de interés
Algaida, La (Sanlúcar de Barrameda, Cádiz) 1978-1983 ²³⁷	2,60 grs.	----	12 h	----	Nº en MG: 782. Nº en M.A.P. Cádiz: 298
Baños del Blanco (Cádiz) 1917 ²³⁸	----	----	----	----	En el Museo de Cádiz, hay tres ejemplares de esta serie, uno perteneciente al yacimiento de La Algaida. De los otros dos, uno coincide con la fotografía de la memoria de 1926-2 y otro sin procedencia

²³⁰ Cf. C. ALFARO ASINS (1993a), pp. 27-62, nº 31.25.

²³¹ Cf. C. ALFARO ASINS (1993a), pp. 27-62, nº 31.24.

²³² Cf. C. ALFARO ASINS (1988), *Hallazgos Monetales*, pp. 87-124. Hallazgo, nº 31.3 (MG).

²³³ Cf. F. J. BLANCO JIMÉNEZ (1986), *Actividades Sistemáticas*, pp. 531-539; C. ALFARO ASINS (1993a), pp. 27-62, nº 31.22.

²³⁴ Cf. C. ALFARO ASINS (1988), *Hallazgos Monetales*, pp. 87-124. Hallazgo, nº 31.9 (MG).

²³⁵ Cf. F. J. BLANCO JIMÉNEZ (1986), *Actividades Sistemáticas*, pp. 531-539; C. ALFARO ASINS (1988), *Hallazgos Monetales*, pp. 87-124. Hallazgo, nº 31.18; C. ALFARO ASINS (1993a), pp. 27-62, nº 31.18.

²³⁶ Cf. C. ALFARO ASINS (1988), *Hallazgos Monetales*, pp. 87-124. Hallazgo, nº 31.7 (MG).

²³⁷ Cf. C. ALFARO ASINS (1988), *Hallazgos Monetales*, pp. 87-124. Hallazgo, nº 22 (MG); J. R. CORZO SÁNCHEZ (1995), pp. 81-90.

²³⁸ Cf. C. ALFARO ASINS (1988), *Hallazgos Monetales*, pp. 87-124. Hallazgo, nº 31.3 (MG).

Burriac (Cabrera de Mar, Barcelona) ²³⁹	2,61 grs.	----	----	----	Procedente de las excavaciones de 1983. Estrato IIC2
Cádiz ²⁴⁰	2,00 grs.	----	----	----	V. 10.26. Guadán nº 50
	2,00 grs.	----	----	----	V. 10.26. Guadán nº 50
Isla de León (Cádiz) 1933 (Columbario e hipogeo) ²⁴¹	----	16 mm.	----	----	----
Puerta Tierra (Cádiz) 1925-1926 ²⁴²	3,12 grs.	----	12 h	----	Nº en M.A.P. Cádiz: 5.137. PQA-1926-2, 5

Serie IV.2.3

Cuarto

Anv. Cabeza de Helios de frente.

Rev. Delfín a derecha; encima, leyenda fenicia *mp'l*; debajo, leyenda fenicia *'gdr*.

Ref.: V. 10.17 y 28; CNH. 88.46; G-B, *Diccionario*, 4ª em., nº 27. Cr. Último tercio del s. III a. C.

Procedencia	Peso	Módulo	Posición cuño	Conservación	Nº de Referencia-Inventario-Museo-Colección y otros datos de interés
Plaza Asdrúbal (Cádiz) 1983-1984 ²⁴³	1,88 grs.	16 mm.	9 h	----	Nº en M.A.P. Cádiz: 12.764 (V. 10.28)
Villaricos (Almería) ²⁴⁴	2,30 grs.	15,4 mm.	----	Anv. Frustró	Nº en CMVSFMAN: 3.1 (V. 10.28). Conservada en el MAN

Serie IV.2.2 ó 3

Cuarto

Anv. Cabeza de Helios de frente.

Rev. Delfín a izquierda o derecha; encima, leyenda fenicia *mp'l*; debajo, leyenda fenicia *'gdr*.

Ref.: V. 10.17 26-29; CNH. 87.43 ó 88.46; G-B, *Diccionario*, 4ª em., nº 27. Cr. Último tercio del s. III a. C.

Procedencia	Peso	Módulo	Posición cuño	Conservación	Nº de Referencia-Inventario-Museo-Colección y otros datos de interés
<i>Tarraco</i> (Tarragona) ²⁴⁵	----	----	----	----	1 moneda

Serie IV.2.4

Cuarto

Anv. Cabeza de Helios de frente.

Rev. Delfín a izquierda; debajo, letra fenicia *aleph*.

²³⁹ Cf. C. MARTÍ I GARCÍA (1982-1983), pp. 154-155; C. ALFARO ASINS (1993a), pp. 27-62, nº 121.

²⁴⁰ Cf. P. QUINTERO Y ATAURI (1918); M. P. GARCÍA-BELLIDO (1982), pp. 103-104, Hallazgo 7 (MCEI).

²⁴¹ Cf. C. ALFARO ASINS (1988), Hallazgos Monetales, pp. 87-124. Hallazgo, nº 31.9 (MG).

²⁴² Cf. C. ALFARO ASINS (1988), Hallazgos Monetales, pp. 87-124. Hallazgo, nº 31.7 (MG).

²⁴³ Cf. F. J. BLANCO JIMÉNEZ (1986), Actividades Sistemáticas, pp. 531-539; C. ALFARO ASINS (1988), Hallazgos Monetales, pp. 87-124. Hallazgo, nº 31.18; A. ALFARO ASINS (1993a), pp. 27-62, nº 31.18.

²⁴⁴ Cf. J. M. VIDAL BARDÁN (1981a), pp. 15-23 (CMVSFMAN).

²⁴⁵ Cf. J. SERRA VILARÓ (1932), pp. 112-116; P. P. RIPOLLÈS ALEGRE (1982a), pp. 146-149; C. ALFARO ASINS (1988), Hallazgos Monetales, pp. 87-124. Hallazgo, nº 59.

LA CIRCULACIÓN MONETARIA EN EL SUR PENINSULAR DURANTE
EL PERIODO ROMANO-REPUBLICANO

Ref.: V. 10.25; *CNH.* 88.45; G-B, *Diccionario*, 4ª em., nº 28. Cr. Último tercio del s. III a. C.

Procedencia	Peso	Módulo	Posición cuño	Conservación	Nº de Referencia-Inventario-Museo- Colección y otros datos de interés
Casa del Pino (Cádiz) 1922- 1923 ²⁴⁶	1,06 grs.	----	----	----	----

Serie IV.3.1.1

Octavo

Anv. Cabeza de Melqart cubierta con piel de león a izquierda.

Rev. Dos atunes a izquierda; anepígrafa.

Ref.: V. 10.14; *CNH.* 86.30; G-B, *Diccionario*, 4ª em., nº 29. Cr. Último tercio del s. III a. C.

Procedencia	Peso	Módulo	Posición cuño	Conservación	Nº de Referencia-Inventario-Museo- Colección y otros datos de interés
c/ Tolosa Latour (Cádiz) 1987 ²⁴⁷	0,45 grs.	----	----	----	Nº en M.A.P. Cádiz: 16.792. Excavaciones de urgencia en la necrópolis de 1987

Serie sin indicación de grupo y valor

Procedencia	Peso	Módulo	Posición cuño	Conservación	Nº de Referencia-Inventario-Museo- Colección y otros datos de interés
Algaida, La (Sanlúcar de Barrameda, Cádiz) 1978-1983 ²⁴⁸	----	----	----	----	1 moneda, que no recoge C. Alfaro en el estudio de las piezas de este lugar que hace de las monedas de este lugar C. Alfaro

Serie V

Serie V.1.1.A, B y C

Mitad

Anv. Cabeza de Melqart cubierta con piel de león a izquierda; delante, clava.

Rev. Dos atunes a izquierda; entre sus cabezas, creciente con o sin punto; entre sus colas, letra fenicia *aleph*; punto central; encima, leyenda fenicia *mp'l*; debajo, leyenda fenicia *'gdr*.

Ref.: V. 79.6; *CNH.* 89.58-59 y 90.60; *NAH.* 409; G-B, *Diccionario*, 5ª em., nº 34. Cr. Último tercio del s. III a. C. (aunque generalmente las primeras cinco series se engloban a finales del s. III, ésta en concreto podría pertenecer a principios del s. II a. C., incluso algunos autores llegan a darle una cronología de principios del s. I a. C.)

Procedencia	Peso	Módulo	Posición cuño	Conservación	Nº de Referencia-Inventario-Museo- Colección y otros datos de interés
Algaida, La (Sanlúcar de	3,75 grs.	----	12 h	----	Nº en MG: 1.085. Nº en M.A.P. Cádiz: 613 (Alfaro, <i>Gades</i> , serie V.1.1.C)

²⁴⁶ Cf. F. CERVERA (1923); C. ALFARO ASINS (1988), *Hallazgos Monetales*, pp. 87-124. Hallazgo, nº 31.5 (MG); C. BLÁZQUEZ CERRATO (1992), p. 59.

²⁴⁷ Cf. C. ALFARO ASINS (1993a), pp. 27-62, nº 31.27.

²⁴⁸ Cf. C. ALFARO ASINS (1988), *Hallazgos Monetales*, pp. 87-124. Hallazgo, nº 22 (MG); J. R. CORZO SÁNCHEZ (1995), pp. 81-90.

Barrameda, Cádiz) 1978-1983 ²⁴⁹					
Avd. Andalucía, c/ Santander (Cádiz) ²⁵⁰	4,90 grs.	----	----	----	Nº en M.A.P. Cádiz: 14.772. Excavaciones de urgencia en una zona de la necrópolis (Alfaro, <i>Gades</i> , serie V.1.1.C)
	3,70 grs.	----	----	----	Nº en M.A.P. Cádiz: 15.094. Excavaciones de urgencia en una zona de la necrópolis (Alfaro, <i>Gades</i> , serie V.1.1.C)
	2,92 grs.	----	----	----	Nº en M.A.P. Cádiz: 15.289. Excavaciones de urgencia en una zona de la necrópolis (Alfaro, <i>Gades</i> , serie V.1.1.C)
<i>Baelo Claudia</i> (Bolonía, Cádiz) ²⁵¹	2,47 grs.	20 mm.	10 h	----	Nº en <i>Belo IV</i> : 6. Nº de Inventario: 8 (<i>CNH</i> . 89.58; Alfaro, <i>Gades</i> , serie V.1.1.C)
	3,39 grs.	18 mm.	9 h	----	Nº en <i>Belo IV</i> : 7. Nº de Inventario: 1.803 (<i>CNH</i> . 89.58; Alfaro, <i>Gades</i> , serie V.1.1.C)
	2,32 grs.	20 mm.	----	----	Nº en <i>Belo IV</i> : 8. Nº de Inventario: 30 (Alfaro, <i>Gades</i> , serie V.1.1.C)
c/ Cánovas de Castillo (Cádiz) 1982 ²⁵²	3,15 grs.	21,5 mm.	3 h	----	Nº en MG: 1.100. Nº en M.A.P. Cádiz: 12.975 (V. 79.6 var.; Alfaro, <i>Gades</i> , serie V.1.1.C)
c/ Tolosa Latour (Cádiz) 1987 ²⁵³	2,88 grs.	----	----	----	Nº en M.A.P. Cádiz: 16.791. Excavaciones de urgencia en la necrópolis de 1987 (Alfaro, <i>Gades</i> , serie V.1.1.C)
	3,59 grs.	----	----	----	Nº en M.A.P. Cádiz: 16.913. Excavaciones de urgencia en la necrópolis de 1987. Hallada sobre el suelo de la fosa (Alfaro, <i>Gades</i> , serie V.1.1.C)
<i>Carteia</i> (Cortijo de El Rocadillo, San Roque, Cádiz) ²⁵⁴	4,63 grs.	20 mm.	12 h	----	Nº Inventario en MHEC: 21 (encontrada en la cuadrícula E-4, nº 94). Nº en MG: 902
Casa del Pino (Cádiz) 1922- 1923 ²⁵⁵	4,10 grs.	----	10 h	----	Nº en MG. 1.082. Nº en M.A.P. Cádiz: 2.887 (Alfaro, <i>Gades</i> , serie V.1.1.C)
	3,35 grs.	----	3 h	----	Nº en MG. 1.095. Nº en M.A.P. Cádiz: 2.888 (Alfaro, <i>Gades</i> , serie V.1.1.C)

Serie V.1.2

Mitad

Anv. Cabeza de Melqart cubierta con piel de león a izquierda; delante, clava.

Rev. Dos atunes a derecha; entre sus cabezas, creciente con o sin punto; entre sus colas, letra fenicia *aleph*; punto central; encima, leyenda fenicia *mp'l*; debajo, leyenda fenicia 'gdr.

²⁴⁹ Cf. C. ALFARO ASINS (1988), *Hallazgos Monetales*, pp. 87-124. Hallazgo, nº 22 (MG); J. R. CORZO SÁNCHEZ (1995), pp. 81-90.

²⁵⁰ Cf. C. ALFARO ASINS (1993a), pp. 27-62, nº 31.25.

²⁵¹ Cf. J. P. BOST, F. CHAVES, G. DEPEYROT, J. HIERNARD y J. C. RICHARD (1987), pp. 101-108 (*Belo IV*); C. ALFARO ASINS (1988), *Hallazgos Monetales*, pp. 87-124. Hallazgo, nº 34; C. BLÁZQUEZ CERRATO (1992), pp. 44-51.

²⁵² Cf. F. J. BLANCO JIMÉNEZ (1986), *Actividades Sistemáticas*, pp. 531-539; C. ALFARO ASINS (1988), *Hallazgos Monetales*, pp. 87-124. Hallazgo, nº 31.16 (MG).

²⁵³ Cf. C. ALFARO ASINS (1993a), pp. 27-62, nº 31.27.

²⁵⁴ Cf. F. CHAVES TRISTÁN (1982), pp. 287-309 (MHEC); C. ALFARO ASINS (1988), pp. 87-124. Hallazgo, nº 36 (MG); C. BLÁZQUEZ CERRATO (1992), pp. 54-59.

²⁵⁵ Cf. F. CERVERA (1923); C. ALFARO ASINS (1988), *Hallazgos Monetales*, pp. 87-124. Hallazgo, nº 31.5 (MG); C. BLÁZQUEZ CERRATO (1992), p. 59.

LA CIRCULACIÓN MONETARIA EN EL SUR PENINSULAR DURANTE
EL PERIODO ROMANO-REPUBLICANO

Ref.: V. 79.7; CNH. 90.61; NAH. 418; G-B, *Diccionario*, 5ª em., nº 34. Cr. Último tercio del s. III a. C. (aunque generalmente las primeras cinco series se engloban a finales del s. III, ésta en concreto podría pertenecer a principios del s. II a. C., incluso algunos autores llegan a darle una cronología de principios del s. I a. C.)

Procedencia	Peso	Módulo	Posición cuño	Conservación	Nº de Referencia-Inventario-Museo- Colección y otros datos de interés
Avd. Andalucía, c/ Santander (Cádiz) ²⁵⁶	3,59 grs.	----	----	----	Nº en M.A.P. Cádiz: 15.290. Excavaciones de urgencia en una zona de la necrópolis

Serie V.1.1 ó 2

Mitad

Anv. Cabeza de Melqart cubierta con piel de león a izquierda; delante, clava.

Rev. Dos atunes a izquierda o derecha; entre sus cabezas, creciente con o sin punto; entre sus colas, letra fenicia *aleph*; punto central; encima, leyenda fenicia *mp'l*; debajo, leyenda fenicia *'gdr*.

Ref.: V. 79.6 ó 7; CNH. 89.58-59 y 90.60-61; NAH. 409 ó 418; G-B, *Diccionario*, 5ª em., nº 34. Cr. Último tercio del s. III a. C. (aunque generalmente las primeras cinco series se engloban a finales del s. III, ésta en concreto podría pertenecer a principios del s. II a. C., incluso algunos autores llegan a darle una cronología de principios del s. I a. C.)

Procedencia	Peso	Módulo	Posición cuño	Conservación	Nº de Referencia-Inventario-Museo- Colección y otros datos de interés
Avd. Andalucía, junto a San Felipe (Cádiz) 1987 ²⁵⁷	4,28 grs.	----	----	----	Nº en M.A.P. Cádiz: 13.735. Excavaciones de urgencia en un solar en 1987 (Alfaro, <i>Gades</i> , serie V.1)
	3,96 grs.	----	----	----	Nº en M.A.P. Cádiz: 13.738. Excavaciones de urgencia en un solar en 1987. Hallada sobre el pavimento (Alfaro, <i>Gades</i> , serie V.1)
c/ Durango (Puerto de Santa María, Cádiz) ²⁵⁸	4,95 grs.	----	----	----	Excavación de urgencia en un solar, junto a cerámica campaniense, en una estrato del s. III a. C. Información de Giles Pacheco (Alfaro, <i>Gades</i> , serie V.1)
Islas Purpuraires (Mogador, Marruecos) ²⁵⁹	----	----	----	----	1 moneda de Alfaro, <i>Gades</i> , serie V.1

Serie V.2.1

Cuarto

Anv. Cabeza de Melqart cubierta con piel de león a izquierda.

Rev. Atún a izquierda; encima, leyenda fenicia *mp'l*; debajo, leyenda fenicia *'gdr*.

Ref.: V. 79.8; CNH. 90.62; G-B, *Diccionario*, 5ª em., nº 35. Cr. Último tercio del s. III a. C. (aunque generalmente las primeras cinco series se engloban a finales del s. III, ésta en concreto podría pertenecer a principios del s. II a. C., incluso algunos autores llegan a darle una cronología de principios del s. I a. C.)

²⁵⁶ Cf. C. ALFARO ASINS (1993a), pp. 27-62, nº 31.25.

²⁵⁷ Cf. C. ALFARO ASINS (1993a), pp. 27-62, nº 31.24.

²⁵⁸ Cf. C. ALFARO ASINS (1993a), pp. 27-62, nº 98.

²⁵⁹ Cf. J. D. BRETHER (1939), lám. VI, sin número; C. ALFARO ASINS (1988), Hallazgos Monetales, pp. 87-124. Hallazgo, nº 78 (MG).

Procedencia	Peso	Módulo	Posición cuño	Conservación	Nº de Referencia-Inventario-Museo- Colección y otros datos de interés
Avd. Ana de Viya, (Cádiz) 1982 ²⁶⁰	2,38 grs.	15 mm.	9 h	----	Nº en M.A.P. Cádiz: 11.440 (Guadán, lám. VII-102. V. 79.8 var.)
	2,60 grs.	----	9 h	----	Nº en MG: 1.315. Nº en M.A.P. Cádiz: 11.437
Avd. Andalucía, c/ Santander (Cádiz) ²⁶¹	2,04 grs.	----	----	----	Nº en M.A.P. Cádiz: 15.302. Excavaciones de urgencia en una zona de la necrópolis
Avd. Andalucía, junto a San Felipe (Cádiz) 1987 ²⁶²	1,68 grs.	----	----	----	Nº en M.A.P. Cádiz: 13.737. Excavaciones de urgencia en un solar en 1987. Hallada sobre el pavimento
Baños del Blanco (Cádiz) 1917 ²⁶³	1,95 ó 2 grs.	----	9 h	----	Nº en MG: 1.316. Nº en M.A.P. Cádiz: 5.149
Santa Catalina (Cádiz) 1916 ²⁶⁴	3,30 grs.	----	3 h	Plateada	Nº en MG: 1.313. Nº en M.A.P. Cádiz: 5.127. PQA-1917-2 (Una moneda plateada perteneciente a la serie V.2.1 (núm. 1.313), por lo tanto, mitad de las famosas monedas con la clava delante de la cara de Melqart. No es el único caso en que encontramos monedas de esta serie plateadas e incluso doradas. Este tipo de monedas, última serie antes del cambio de metrología en el bronce, imitan a las hemidracmas y, por lo tanto, es la monedas más reciente del hallazgo)

Serie V.2.2

Cuarto

Anv. Cabeza de Melqart cubierta con piel de león a izquierda.

Rev. Atún a derecha; encima, leyenda fenicia *mp'l*; debajo, leyenda fenicia *'gdr*.

Ref.: No en V.; *CNH*. 90.63; G-B, *Diccionario*, 5ª em., nº 35. Cr. Último tercio del s. III a. C. (aunque generalmente las primeras cinco series se engloban a finales del s. III, ésta en concreto podría pertenecer a principios del s. II a. C., incluso algunos autores llegan a darle una cronología de principios del s. I a. C.)

Procedencia	Peso	Módulo	Posición cuño	Conservación	Nº de Referencia-Inventario-Museo- Colección y otros datos de interés
Avd. Andalucía, c/ Santander (Cádiz) ²⁶⁵	1,79 grs.	----	----	----	Nº en M.A.P. Cádiz: 14.989. Excavaciones de urgencia en una zona de la necrópolis
	4,65 grs.	----	----	----	Nº en M.A.P. Cádiz: 15.312. Excavaciones de urgencia en una zona de la necrópolis
Puerta Tierra (Cádiz) 1925- 1926 ²⁶⁶	----	15 mm.	----	----	Esta moneda se describe como Alfaro, <i>Gades</i> , serie V.2.2?

²⁶⁰ Cf. F. J. BLANCO JIMÉNEZ (1986), *Actividades Sistemáticas*, pp. 531-539; C. ALFARO ASINS (1988), *Hallazgos Monetales*, pp. 87-124. Hallazgo, nº 31.17 (MG).

²⁶¹ Cf. C. ALFARO ASINS (1993a), pp. 27-62, nº 31.25.

²⁶² Cf. C. ALFARO ASINS (1993a), pp. 27-62, nº 31.24.

²⁶³ Cf. C. ALFARO ASINS (1988), *Hallazgos Monetales*, pp. 87-124. Hallazgo, nº 31.3 (MG).

²⁶⁴ Cf. C. ALFARO ASINS (1988), *Hallazgos Monetales*, pp. 87-124. Hallazgo, nº 31.2 (MG).

²⁶⁵ Cf. C. ALFARO ASINS (1993a), pp. 27-62, nº 31.25.

²⁶⁶ Cf. C. ALFARO ASINS (1988), *Hallazgos Monetales*, pp. 87-124. Hallazgo, nº 31.7 (MG).

LA CIRCULACIÓN MONETARIA EN EL SUR PENINSULAR DURANTE
EL PERIODO ROMANO-REPUBLICANO

<i>Ullastret</i> (Gerona) ²⁶⁷	3,15 grs.	17,5 mm.	----	Muy Mala	Nº en MG: 1.697. Nº en M.A.P. Gerona: 8.017. Nº en CMTM (cuando habla de las monedas del museo arqueológico provincial de Gerona, en monedas halladas en el poblado ibérico de <i>Ullastret</i>): 8. Localización: Habitación nº 2, estrato II
---	-----------	----------	------	----------	---

Serie V.3.1

Octavo

Anv. Cabeza de Melqart cubierta con piel de león a izquierda.

Rev. Atún a izquierda; debajo, letra fenicia *aleph*.

Ref.: V. 10.7-9; *CNH*. 90.65; *NAH*. 410; G-B, *Diccionario*, 5ª em., nº 36. Cr. Último tercio del s. III a. C. (aunque generalmente las primeras cinco series se engloban a finales del s. III, ésta en concreto podría pertenecer a principios del s. II a. C., incluso algunos autores llegan a darle una cronología de principios del s. I a. C.)

Procedencia	Peso	Módulo	Posición cuño	Conservación	Nº de Referencia-Inventario-Museo- Colección y otros datos de interés
Avd. Andalucía, c/ Santander (Cádiz) ²⁶⁸	0,97 grs.	----	----	----	Nº en M.A.P. Cádiz: 14.861. Excavaciones de urgencia en una zona de la necrópolis
	1,66 grs.	----	----	----	Nº en M.A.P. Cádiz: 15.282. Excavaciones de urgencia en una zona de la necrópolis
	0,98 grs.	----	----	----	Nº en M.A.P. Cádiz: 15.286. Excavaciones de urgencia en una zona de la necrópolis
	1 grs.	----	----	----	Nº en M.A.P. Cádiz: 15.287. Excavaciones de urgencia en una zona de la necrópolis
	1,38 grs.	----	----	----	Nº en M.A.P. Cádiz: 15.300. Excavaciones de urgencia en una zona de la necrópolis
Cáceres el Viejo ²⁶⁹	1,22 grs.	15 mm.	----	----	Nº en CVSLS: 143. AA 1928, p. 56. Nº en PACCRCV: 184. Nº en MG: 1.403. Museo de Cáceres (V. 10.9)
Puerta Tierra (Cádiz) 1925- 1926 ²⁷⁰	----	10 mm.	----	----	----

Serie V.3.2

Octavo

Anv. Cabeza de Melqart cubierta con piel de león a derecha.

Rev. Atún a izquierda; debajo, letra fenicia *aleph*.

Ref.: V. 10.5; No en *CNH*.; G-B, *Diccionario*, 5ª em., nº 36. Cr. Último tercio del s. III a. C. (aunque generalmente las primeras cinco series se engloban a finales del s. III, ésta

²⁶⁷ Cf. M. OLIVA PRAT (1958), pp. 319-337; M. OLIVA PRAT (1959), p. 384; F. MATEU Y LLOPIS (1975), pp. 235-275, nº 1542; P. P. RIPOLLÈS ALEGRE (1982a), p. 164 (CMTM); C. ALFARO ASINS (1988), *Hallazgos Monetales*, pp. 87-124. Hallazgo, nº 64 (MG); M. CAMPO (2006), pp. 255-277.

²⁶⁸ Cf. C. ALFARO ASINS (1993a), pp. 27-62, nº 31.25.

²⁶⁹ Cf. A. SCHULTEN (1928), pp. 12 y ss. (AA 1927); A. SCHULTEN (1930), pp. 54 y ss. (AA 1928); A. SCHULTEN (1932), pp. 346 y ss. (AA 1930); M. BELTRÁN LLORIS (1973-1974), pp. 255-310 (PACCRCV); H. J. HILDEBRANT (1984), pp. 257-297 (CVSLS); C. ALFARO ASINS (1988), *Hallazgos Monetales*, pp. 87-124. Hallazgo, nº 18 (MG); C. BLÁZQUEZ CERRATO (2002a), pp. 60-68.

²⁷⁰ Cf. C. ALFARO ASINS (1988), *Hallazgos Monetales*, pp. 87-124. Hallazgo, nº 31.7 (MG).

en concreto podría pertenecer a principios del s. II a. C., incluso algunos autores llegan a darle una cronología de principios del s. I a. C.)

Procedencia	Peso	Módulo	Posición cuño	Conservación	Nº de Referencia-Inventario-Museo- Colección y otros datos de interés
Algaida, La (Sanlúcar de Barrameda, Cádiz) 1978-1983 ²⁷¹	1,05 grs.	----	3 h	----	Nº en MG: 1.456. Nº en M.A.P. Cádiz: 1.119
	0,45 grs.	----	3 h	----	Nº en MG: 1.458. Nº en M.A.P. Cádiz: 230
Chalet Varela (Cádiz) ²⁷²	4,22 grs.	----	----	Reacuñado, aunque no es visible la serie soporte	Nº en M.A.P. Cádiz: 16.811

Serie VI

Serie VI.A. Estilo Clásico

Serie VI.A.1

Unidad

Anv. Cabeza de Melqart cubierta con piel de león a izquierda, con clava en el hombro izquierdo.

Rev. Dos atunes a izquierda; entre sus cabezas, creciente externo y punto; entre sus colas, letra fenicia *aleph* tendida; punto central; encima, leyenda fenicia *mp'l*; debajo, leyenda fenicia *'gdr*.

Ref.: No en V.; *CNH*. 86.35; *NAH*. 413; G-B, *Diccionario*, 6ª em., A, nº 37. Cr. 206-27 a. C. (esta primera emisión tendrá una cronología alrededor del 200 a. C.)

Procedencia	Peso	Módulo	Posición cuño	Conservación	Nº de Referencia-Inventario-Museo- Colección y otros datos de interés
Algaida, La (Sanlúcar de Barrameda, Cádiz) 1978-1983 ²⁷³	12,10 grs.	----	6 h	----	Nº en MG: 1.565. Nº en M.A.P. Cádiz: 299
Avd. Andalucía, c/ Santander (Cádiz) ²⁷⁴	9,49 grs.	----	----	----	Nº en M.A.P. Cádiz: 14.898. Excavaciones de urgencia en una zona de la necrópolis
	12,55 grs.	----	----	----	Nº en M.A.P. Cádiz: 15.265. Excavaciones de urgencia en una zona de la necrópolis
	9,76 grs.	----	----	----	Nº en M.A.P. Cádiz: 15.266. Excavaciones de urgencia en una zona de la necrópolis
<i>Baelo Claudia</i> (Bolonía, Cádiz) ²⁷⁵	10,60 grs.	----	7 h	----	Nº en MG: 1.504. MAN
	7,53 grs.	----	5 h	----	Nº en MG: 1.516. MAN
<i>Baelo Claudia</i> (Bolonía, Cádiz) ²⁷⁶	11,09 grs.	26 mm.	7 h	----	Nº en <i>Belo IV</i> : 2. Nº de Inventario: 34 (Guadán, <i>Gades</i> , nº 52. <i>NAH.</i> , p. 160, nº 413)

²⁷¹ Cf. C. ALFARO ASINS (1988), *Hallazgos Monetales*, pp. 87-124. *Hallazgo*, nº 22 (MG); J. R. CORZO SÁNCHEZ (1995), pp. 81-90.

²⁷² Cf. C. ALFARO ASINS (1993a), pp. 27-62, nº 31.33.

²⁷³ Cf. C. ALFARO ASINS (1988), *Hallazgos Monetales*, pp. 87-124. *Hallazgo*, nº 22 (MG); J. R. CORZO SÁNCHEZ (1995), pp. 81-90.

²⁷⁴ Cf. C. ALFARO ASINS (1993a), pp. 27-62, nº 31.25.

²⁷⁵ Cf. C. ALFARO ASINS (1988), *Hallazgos Monetales*, pp. 87-124. *Hallazgo*, nº 34 (MG).

²⁷⁶ Cf. J. P. BOST, F. CHAVES, G. DEPEYROT, J. HIERNARD y J. C. RICHARD (1987), pp. 101-108 (*Belo IV*); C. ALFARO ASINS (1988), *Hallazgos Monetales*, pp. 87-124. *Hallazgo*, nº 34; C. BLÁZQUEZ CERRATO (1992), pp. 44-51.

LA CIRCULACIÓN MONETARIA EN EL SUR PENINSULAR DURANTE
EL PERIODO ROMANO-REPUBLICANO

Base Naval de Rota (Cádiz) 1984 ²⁷⁷	5,93 grs.	----	----	----	Nº en M.A.P. Cádiz: 13.639
c/ García de Sola (Cádiz) 1976 ²⁷⁸	12,57 grs.	----	----	----	Nº en M.A.P. Cádiz: 16.783. Excavaciones 1976, tumba 5
<i>Lixus</i> (Larache, Marruecos) ²⁷⁹	9,25 gr.	24.6 mm.	----	Regular	Nº en ML: 15. Campaña El Olivo 1999, nº inv. 970. UE 1033, nivel púnico-mauritano II
Villa Antonia (Cádiz) 1916 ²⁸⁰	12,50 grs.	----	7 h	----	Nº en MG: 1.560. Nº en M.A.P. Cádiz: 5.152. PQA-1917-1
	9,90 grs.	----	6 h	----	Nº en MG: 1.571. Nº en M.A.P. Cádiz: 5.162. PQA-1917-1

Serie VI.A.2

Mitad

Anv. Cabeza de Melqart cubierta con piel de león a izquierda, con clava en el hombro izquierdo.

Rev. Atún a izquierda; encima, leyenda fenicia *mp'l*; debajo, leyenda fenicia 'gdr.

Ref.: No en V.; CNH. 87.40; G-B, *Diccionario*, 6ª em., A, nº 38. Cr. 206-27 a. C. (esta primera emisión tendrá una cronología alrededor del 200 a. C.)

Procedencia	Peso	Módulo	Posición cuño	Conservación	Nº de Referencia-Inventario-Museo-Colección y otros datos de interés
Algaida, La (Sanlúcar de Barrameda, Cádiz) 1978-1983 ²⁸¹	6,60 grs.	----	6 h	----	Nº en MG: 1.689. Nº en M.A.P. Cádiz: -
Avd. Andalucía, c/ Santander (Cádiz) ²⁸²	5,95 grs.	----	----	----	Nº en M.A.P. Cádiz: 15.093. Excavaciones de urgencia en una zona de la necrópolis

Serie VI.A.3

Cuarto

Anv. Cabeza de Melqart cubierta con piel de león a izquierda, con clava en el hombro izquierdo.

Rev. Delfín a izquierda; encima, leyenda fenicia *mp'l*; debajo, leyenda fenicia 'gdr.

Ref.: V. 74.7; CNH. 87.42; G-B, *Diccionario*, 6ª em., A, nº 39. Cr. 206-27 a. C. (esta primera emisión tendrá una cronología alrededor del 200 a. C.)

Procedencia	Peso	Módulo	Posición cuño	Conservación	Nº de Referencia-Inventario-Museo-Colección y otros datos de interés
c/ Doctor Marañón (Cádiz) 1987 ²⁸³	3,40 grs.	----	----	----	Localizada en el M.A.P. Cádiz
Mesas de Asta (Jerez, Cádiz) ²⁸⁴	----	15 mm.	----	Regular	Nº en MAAR: 21. Esteve, <i>AAH</i> III, p. 45 (campana 1942, nº 1) (para el autor V. 74.1. (6ª emisión A). La representación del reverso (delfín, a la izquierda; arriba y abajo, las leyendas púnicas <i>MP L</i> y 'GDR. sería un cuarto con referencia V. 74.7-8)

²⁷⁷ Cf. C. ALFARO ASINS (1993a), pp. 27-62, nº 95.

²⁷⁸ Cf. C. ALFARO ASINS (1993a), pp. 27-62, nº 31.40.

²⁷⁹ Cf. N. TARRADELL-FONT (2001), pp. 247-252 (ML).

²⁸⁰ Cf. C. ALFARO ASINS (1988), *Hallazgos Monetales*, pp. 87-124. Hallazgo, nº 31.1 (MG).

²⁸¹ Cf. C. ALFARO ASINS (1988), *Hallazgos Monetales*, pp. 87-124. Hallazgo, nº 22 (MG); J. R. CORZO SÁNCHEZ (1995), pp. 81-90.

²⁸² Cf. C. ALFARO ASINS (1993a), pp. 27-62, nº 31.25.

²⁸³ Cf. C. ALFARO ASINS (1993a), pp. 27-62, nº 31.31.

²⁸⁴ Cf. M. ESTEVE GUERRERO (1945) (Esteve, *AAH*); M. FERREIRO LÓPEZ (1981-1982), pp. 61-67 (MAAR); C. ALFARO ASINS (1988), *Hallazgos Monetales*, pp. 87-124. Hallazgo, nº 29.

Plaza Asdrúbal (Cádiz) 1983-1984 ²⁸⁵	2,18 grs.	17 mm.	----	----	Nº en M.A.P. Cádiz: 15.308 (Guadán, lám. V-72)
	2,59 grs.	19,5 mm.	6 h	----	Nº en M.A.P. Cádiz: 15.303 (Guadán, lám. V-72)

Serie VI.A.4

Octavo

Anv. Cabeza de Melqart cubierta con piel de león a izquierda, con clava en el hombro izquierdo.

Rev. Atún a izquierda; encima, letra fenicia *mem*; debajo, letra fenicia *'aleph*.

Ref.: V. 74.7; CNH. 87.42; G-B, *Diccionario*, 6ª em., A, nº 39. Cr. 206-27 a. C. (esta primera emisión tendrá una cronología alrededor del 200 a. C.)

Procedencia	Peso	Módulo	Posición cuño	Conservación	Nº de Referencia-Inventario-Museo-Colección y otros datos de interés
Avd. Andalucía, c/ Santander (Cádiz) ²⁸⁶	1,30 grs.	----	----	----	Nº en M.A.P. Cádiz: 14.862. Excavaciones de urgencia en una zona de la necrópolis
	0,96 grs.	----	----	----	Nº en M.A.P. Cádiz: 15.296. Excavaciones de urgencia en una zona de la necrópolis
c/ Tolosa Latour (Cádiz) 1987 ²⁸⁷	0,89 grs.	----	----	----	Nº en M.A.P. Cádiz: 16.789. Excavaciones de urgencia en la necrópolis de 1987
Plaza Asdrúbal (Cádiz) 1983-1984 ²⁸⁸	2,12 grs.	16,5 mm.	6 h	----	Nº en M.A.P. Cádiz: 15.306 (Guadán, lám. III-38)
	1,16 grs.	11,5 mm.	8 h	----	Nº en M.A.P. Cádiz: 15.305 (Guadán, lám. III-38)
	1,13 grs.	14,5 mm.	7 h	----	Nº en M.A.P. Cádiz: 15.304 (Guadán, lám. III-38)

Serie sin indicación de grupo y valor

Procedencia	Peso	Módulo	Posición cuño	Conservación	Nº de Referencia-Inventario-Museo-Colección y otros datos de interés
Algaida, La (Sanlúcar de Barrameda, Cádiz) 1978-1983 ²⁸⁹	----	----	----	----	1 moneda, que no existe en el estudio que hace de las monedas de este lugar C. Alfaro

Serie VI.B. Estilo Barroco

Serie VI.B.1.1

Unidad

Anv. Cabeza de Melqart cubierta con piel de león a izquierda, con clava en el hombro izquierdo.

²⁸⁵ Cf. F. J. BLANCO JIMÉNEZ (1986), *Actividades Sistemáticas*, pp. 531-539; C. ALFARO ASINS (1988), *Hallazgos Monetales*, pp. 87-124. *Hallazgo*, nº 31.18; C. ALFARO ASINS (1993a), pp. 27-62, nº 31.18.

²⁸⁶ Cf. C. ALFARO ASINS (1993a), pp. 27-62, nº 31.25.

²⁸⁷ Cf. C. ALFARO ASINS (1993a), pp. 27-62, nº 31.27.

²⁸⁸ Cf. F. J. BLANCO JIMÉNEZ (1986), *Actividades Sistemáticas*, pp. 531-539; C. ALFARO ASINS (1988), *Hallazgos Monetales*, pp. 87-124. *Hallazgo*, nº 31.18; C. ALFARO ASINS (1993a), pp. 27-62, nº 31.18.

²⁸⁹ Cf. C. ALFARO ASINS (1988), *Hallazgos Monetales*, pp. 87-124. *Hallazgo*, nº 22 (MG); J. R. CORZO SÁNCHEZ (1995), pp. 81-90.

LA CIRCULACIÓN MONETARIA EN EL SUR PENINSULAR DURANTE
EL PERIODO ROMANO-REPUBLICANO

Rev. Dos atunes a izquierda; entre sus cabezas, creciente externo y punto; entre sus colas, letra fenicia *aleph* tendida; punto central; encima, leyenda fenicia *mp'l*; debajo, leyenda fenicia *'gdr*.

Ref.: V. 74.1; CNH. 86.35; NAH. 419; G-B, *Diccionario*, 6ª em., B, nº 41. Cr. 206-27 a. C. (esta emisión se acuña en la primera mitad del s. II a. C.)

Procedencia	Peso	Módulo	Posición cuño	Conservación	Nº de Referencia-Inventario-Museo- Colección y otros datos de interés
Algaida, La (Sanlúcar de Barrameda, Cádiz) 1978-1983 ²⁹⁰	9,15 grs.	----	12 h	----	Nº en MG: 1.874. Nº en M.A.P. Cádiz: 58
	8,70 grs.	----	12 h	----	Nº en MG: 1.875. Nº en M.A.P. Cádiz: 979
Avd. Andalucía, c/ Santander (Cádiz) ²⁹¹	9,18 grs.	----	----	Contramarca nº 2 (delfín)	Nº en M.A.P. Cádiz: 15.264. Excavaciones de urgencia en una zona de la necrópolis
Avd. Andalucía (Cádiz) 1980- 1984 ²⁹²	9,83 grs.	27 mm.	----	----	Nº en M.A.P. Cádiz: 12.971. Excavaciones de urgencia de 1980-84 (Guadán, lám. VI-86)
<i>Baelo Claudia</i> (Bolonia, Cádiz) ²⁹³	7,69 grs.	----	9 h	----	Nº en MG: 1.819. MAN
c/ Santa Cruz de Tenerife (Cádiz) 1982 ²⁹⁴	8,12 grs.	28 mm.	4 h	----	Nº en M.A.P. Cádiz: 11.686 bis. Hallada en las excavaciones de 1982 en la tumba 81
Castillo de San Marcos (Puerto de Santa María, Cádiz) 1987 ²⁹⁵	7,71 grs.	----	----	----	----
Chalet Varela (Cádiz) ²⁹⁶	7 grs.	----	----	Contramarca nº 2 (delfín)	Nº en M.A.P. Cádiz: 15.158
	11,8 grs.	----	----	Contramarca nº 3 (delfín toscó)	Nº en M.A.P. Cádiz: 15.278
Mesas de Asta (Jerez, Cádiz) ²⁹⁷	----	25 mm.	----	Mala	Nº en MAAR: 17. Esteve, <i>AAH</i> III, p. 56 (campana 1943, nº 8) (Guadán, fig. 58)
Mesas de Asta (Jerez, Cádiz) ²⁹⁸	----	25 mm.	----	----	Nº en MAAR: 18. Esteve, <i>Inf. y M.</i> 22, p. 38 (Guadán, fig. 58)
Palacio Valdivieso (Puerto de Santa María, Cádiz) 1986 ²⁹⁹	8,06 grs.	----	----	----	----

²⁹⁰ Cf. C. ALFARO ASINS (1988), *Hallazgos Monetales*, pp. 87-124. Hallazgo, nº 22 (MG); J. R. CORZO SÁNCHEZ (1995), pp. 81-90.

²⁹¹ Cf. C. ALFARO ASINS (1993a), pp. 27-62, nº 31.25.

²⁹² Cf. F. J. BLANCO JIMÉNEZ (1986), *Actividades Sistemáticas*, pp. 531-539; C. ALFARO ASINS (1993a), pp. 27-62, nº 31.23.

²⁹³ Cf. C. ALFARO ASINS (1988), *Hallazgos Monetales*, pp. 87-124. Hallazgo, nº 34 (MG).

²⁹⁴ Cf. F. J. BLANCO JIMÉNEZ (1986), *Actividades Sistemáticas*, pp. 531-539; C. ALFARO ASINS (1993a), pp. 27-62, nº 31.22.

²⁹⁵ Cf. C. ALFARO ASINS (1993a), pp. 27-62, nº 97.

²⁹⁶ Cf. C. ALFARO ASINS (1993a), pp. 27-62, nº 31.33.

²⁹⁷ Cf. M. ESTEVE GUERRERO (1945) (Esteve, *AAH*); M. FERREIRO LÓPEZ (1981-1982), pp. 61-67 (MAAR); C. ALFARO ASINS (1988), *Hallazgos Monetales*, pp. 87-124. Hallazgo, nº 29.

²⁹⁸ Cf. M. ESTEVE GUERRERO (1950) (Esteve, *Inf. y M.*); M. FERREIRO LÓPEZ (1981-1982), pp. 61-67 (MAAR); C. ALFARO ASINS (1988), *Hallazgos Monetales*, pp. 87-124. Hallazgo, nº 29.

²⁹⁹ Cf. C. ALFARO ASINS (1993a), pp. 27-62, nº 97.

Plaza Asdrúbal (Cádiz) 1983-1984 ³⁰⁰	12,39 grs.	25,5 mm.	6 h	----	Nº en M.A.P. Cádiz: 12.766
Villa Antonia (Cádiz) 1916 ³⁰¹	8,30 grs.	----	1 h	----	Nº en MG: 1.879 (en la reverso de la parte superior es de la serie VI.B.1.1 y el de la parte inferior no nos ha sido posible localizarlo). Nº en M.A.P. Cádiz: 2.838. PQA-1917-1

Serie VI.B.1.2

Unidad

Anv. Cabeza de Melqart cubierta con piel de león a izquierda, con clava en el hombro izquierdo.

Rev. Dos atunes a izquierda; entre sus cabezas, creciente externo y punto; entre sus colas, letra fenicia *aleph* tendida y tridente; punto central; encima, leyenda fenicia *mp'l*; debajo, leyenda fenicia *'gdr*.

Ref.: V. 74.4; CNH. 88.49; NAH. 417; G-B, *Diccionario*, 6ª em., B, nº 42. Cr. 206-27 a. C. (esta emisión se acuña en la primera mitad del s. II a. C.)

Procedencia	Peso	Módulo	Posición cuño	Conservación	Nº de Referencia-Inventario-Museo-Colección y otros datos de interés
c/ J. R. Jiménez, nº 9 (Cádiz) 1993 ³⁰²	9,72 grs.	----	----	----	Nº en M.A.P. Cádiz: 14.904. Hallado por debajo del estrato romano
<i>Carteia</i> (Cortijo de El Rocadillo, San Roque, Cádiz) ³⁰³	9 grs.	29 mm.	2 h	----	Nº Inventario en MHEC: 20 (encontrada en la cuadrícula C-5, nº 47). Nº en MG: 1981

Serie VI.B.2

Mitad

Anv. Cabeza de Melqart cubierta con piel de león a izquierda, con clava en el hombro izquierdo.

Rev. Atún a izquierda; encima, leyenda fenicia *mp'l*; debajo, leyenda fenicia *'gdr*.

Ref.: No en V.; CNH. 87.40; NAH. 414; G-B, *Diccionario*, 6ª em., B, nº 43. Cr. 206-27 a. C. (esta emisión se acuña en la primera mitad del s. II a. C.)

Procedencia	Peso	Módulo	Posición cuño	Conservación	Nº de Referencia-Inventario-Museo-Colección y otros datos de interés
c/ Acacias (Cádiz) 1976 ³⁰⁴	4,29 grs.	----	----	----	Nº en M.A.P. Cádiz: 14.820. Excavaciones 1976, tumba 7
Cádiz ³⁰⁵	2,00 grs.	----	----	----	Guadán, nº 65
Islas Purpúrias (Mogador, Marruecos) ³⁰⁶	----	----	----	----	1 moneda

³⁰⁰ Cf. F. J. BLANCO JIMÉNEZ (1986), *Actividades Sistemáticas*, pp. 531-539; C. ALFARO ASINS (1988), *Hallazgos Monetales*, pp. 87-124. Hallazgo, nº 31.18; C. ALFARO ASINS (1993a), pp. 27-62, nº 31.18.

³⁰¹ Cf. C. ALFARO ASINS (1988), *Hallazgos Monetales*, pp. 87-124. Hallazgo, nº 31.1 (MG).

³⁰² Cf. J. F. SIBÓN OLANO (1992-1993), pp. 83-88; C. ALFARO ASINS (1993a), pp. 27-62, nº 31.28.

³⁰³ Cf. F. CHAVES TRISTÁN (1982), pp. 287-309 (MHEC); C. ALFARO ASINS (1988), pp. 87-124. Hallazgo, nº 36 (MG); C. BLÁZQUEZ CERRATO (1992), pp. 54-59.

³⁰⁴ Cf. C. ALFARO ASINS (1993a), pp. 27-62, nº 31.39.

³⁰⁵ Cf. P. QUINTERO Y ATAURI (1918); M. P. GARCÍA-BELLIDO (1982), pp. 103-104, Hallazgo 7 (MCEI).

³⁰⁶ Cf. A. JODIN (1967), pp. 239-240, núm. 5, 6, 7 y 8; C. ALFARO ASINS (1988), *Hallazgos Monetales*, pp. 87-124. Hallazgo, nº 78 (MG).

LA CIRCULACIÓN MONETARIA EN EL SUR PENINSULAR DURANTE
EL PERIODO ROMANO-REPUBLICANO

Serie VI.B.3

Cuarto

Anv. Cabeza de Melqart cubierta con piel de león a izquierda, con clava en el hombro izquierdo.

Rev. Delfín atravesado por tridente a izquierda; encima, leyenda fenicia *p'lt*; debajo, leyenda fenicia *hgd*.

Ref.: V. 74.9; CNH. 88.50; G-B, *Diccionario*, 6ª em., B, nº 44. Cr. 206-27 a. C. (esta emisión se acuña en la primera mitad del s. II a. C.)

Procedencia	Peso	Módulo	Posición cuño	Conservación	Nº de Referencia-Inventario-Museo- Colección y otros datos de interés
Avd. Ana de Viya, (Cádiz) 1982 ³⁰⁷	2,57 grs.	16,5 mm.	12 h	----	Nº en MG: 2.163. Nº en M.A.P. Cádiz: 11.441
<i>Baelo Claudia</i> (Bolonía, Cádiz) ³⁰⁸	2,78 grs.	17 mm.	8 h	----	Nº en <i>Belo IV</i> : 5. Nº de Inventario: 592
<i>Baelo Claudia</i> (Bolonía, Cádiz) ³⁰⁹	2,61 grs.	----	11 h	----	Nº en MG: 2.144. Conservada en el MAN
Casa del Pino (Cádiz) 1922- 1923 ³¹⁰	1,03 grs.	----	----	----	----
Islas Purpuraires (Mogador, Marruecos) ³¹¹	----	----	----	----	1 moneda

Serie VI.B.4

Octavo

Anv. Cabeza de Melqart cubierta con piel de león a izquierda, con clava en el hombro izquierdo.

Rev. Atún a izquierda; encima, letra fenicia *mem*; debajo, letra fenicia '*aleph*'.

Ref.: No en V.; CNH. 88.48; G-B, *Diccionario*, 6ª em., B, nº 45. Cr. 206-27 a. C. (esta emisión se acuña en la primera mitad del s. II a. C.)

Procedencia	Peso	Módulo	Posición cuño	Conservación	Nº de Referencia-Inventario-Museo- Colección y otros datos de interés
Avd. Andalucía, c/ Santander (Cádiz) ³¹²	1,90 grs.	----	----	----	Nº en M.A.P. Cádiz: 14.670. Excavaciones de urgencia en una zona de la necrópolis
	1,32 grs.	----	----	----	Nº en M.A.P. Cádiz: 15.309. Excavaciones de urgencia en una zona de la necrópolis
Avd. Andalucía, junto a San Felipe (Cádiz) 1987 ³¹³	1,25 grs.	----	----	----	Nº en M.A.P. Cádiz: 13.790. Excavaciones de urgencia en un solar en 1987

³⁰⁷ Cf. F. J. BLANCO JIMÉNEZ (1986), *Actividades Sistemáticas*, pp. 531-539; C. ALFARO ASINS (1988), *Hallazgos Monetales*, pp. 87-124. Hallazgo, nº 31.17 (MG).

³⁰⁸ Cf. J. P. BOST, F. CHAVES, G. DEPEYROT, J. HIERNARD y J. C. RICHARD (1987), pp. 101-108 (*Belo IV*); C. ALFARO ASINS (1988), *Hallazgos Monetales*, pp. 87-124. Hallazgo, nº 34; C. BLÁZQUEZ CERRATO (1992), pp. 44-51.

³⁰⁹ Cf. C. ALFARO ASINS (1988), *Hallazgos Monetales*, pp. 87-124. Hallazgo, nº 34 (MG).

³¹⁰ Cf. F. CERVERA (1923); C. ALFARO ASINS (1988), *Hallazgos Monetales*, pp. 87-124. Hallazgo, nº 31.5 (MG); C. BLÁZQUEZ CERRATO (1992), p. 59.

³¹¹ Cf. A. JODIN (1967), pp. 239-240, núm. 5, 6, 7 y 8; C. ALFARO ASINS (1988), *Hallazgos Monetales*, pp. 87-124. Hallazgo, nº 78 (MG).

³¹² Cf. C. ALFARO ASINS (1993a), pp. 27-62, nº 31.25.

³¹³ Cf. C. ALFARO ASINS (1993a), pp. 27-62, nº 31.24.

Serie VI C. Estilo Decadente

Serie VI.C.1.1.1

Unidad

Anv. Cabeza de Melqart cubierta con piel de león a izquierda, con clava en el hombro izquierdo.

Rev. Dos atunes a izquierda; entre sus cabezas, creciente externo y punto; entre sus colas, letra fenicia *aleph* tendida; punto central; encima, leyenda fenicia *mp'l*; debajo, leyenda fenicia *'gdr*.

Ref.: No en V.; *CNH*. 86.35; *NAH*. 417; G-B, *Diccionario*, 6ª em., C, nº 46. Cr. 206-27 a. C. (esta emisión se acuña entre la segunda mitad del s. II y la primera mitad del s. I a. C.)

Procedencia	Peso	Módulo	Posición cuño	Conservación	Nº de Referencia-Inventario-Museo- Colección y otros datos de interés
<i>Baelo Claudia</i> (Bologna, Cádiz) ³¹⁴	8,45 grs.	----	6 h	----	Nº en MG: 2.283. Conservada en el MAN
Burriac (Cabrera de Mar, Barcelona) ³¹⁵	15,68 grs.	----	----	----	Procedente de las excavaciones de 1983. Estrato IIB
c/ J. R. Jiménez, nº 9 (Cádiz) 1993 ³¹⁶	13,7 grs.	----	----	----	Nº en M.A.P. Cádiz: 15.092. Hallado casualmente en el alcantarillado
Consuegra (Toledo) ³¹⁷	----	----	----	----	1 moneda
Morgantina (Sicilia, Italia) ³¹⁸	9,15 grs.	----	----	----	Clasificado por los excavadores de Morgantina como una moneda <i>Tingis</i> (Buttrey, Erim, Groves y Ross Holloway, 1989, p. 114, nº 452), aunque después Alfaro Asins (1991) la ordenará como de <i>Gadir</i>
Palacio Valdivieso (Puerto de Santa María, Cádiz) ³¹⁹	8,32 grs.	----	----	----	----
<i>Thamusida</i> (Marruecos) ³²⁰	----	----	----	----	2 monedas halladas en el campamento

Serie VI.C.1.1.2

Unidad

Anv. Cabeza de Melqart cubierta con piel de león a izquierda, con clava en el hombro izquierdo.

Rev. Dos atunes a izquierda; entre sus cabezas, creciente externo y punto; entre sus colas, caduceo; punto central; encima, leyenda fenicia *mp'l*; debajo, leyenda fenicia *'gdr*.

Ref.: V. 74.3; *CNH*. 89.57; *NAH*. 416; G-B, *Diccionario*, 6ª em., C, nº 47. Cr. 206-27 a. C. (esta emisión se acuña entre la segunda mitad del s. II y la primera mitad del s. I a. C.)

³¹⁴ Cf. C. ALFARO ASINS (1988), *Hallazgos Monetales*, pp. 87-124. Hallazgo, nº 34 (MG).

³¹⁵ Cf. C. MARTÍ I GARCÍA (1982-1983), pp. 154-155; C. ALFARO ASINS (1993a), pp. 27-62, nº 121.

³¹⁶ Cf. J. F. SIBÓN OLANO (1992-1993), pp. 83-88; C. ALFARO ASINS (1993a), pp. 27-62, nº 31.28.

³¹⁷ Cf. C. ALFARO ASINS (1988), *Hallazgos Monetales*, pp. 87-124. Hallazgo, nº 50 (MG).

³¹⁸ Cf. T. V. BUTTREY, K. T. ERIM, T. D. GROVES y R. ROSS HOLLOWAY (1989) p. 114, nº 452; C. ALFARO ASINS (1991b), p. 108; C. ALFARO ASINS (1993a), pp. 27-62, nº 122.

³¹⁹ Cf. C. ALFARO ASINS (1993a), pp. 27-62, nº 97.

³²⁰ Cf. C. ALFARO ASINS (1988), *Hallazgos Monetales*, pp. 87-124. Hallazgo, nº 77 (MG).

LA CIRCULACIÓN MONETARIA EN EL SUR PENINSULAR DURANTE
EL PERIODO ROMANO-REPUBLICANO

Procedencia	Peso	Módulo	Posición cuño	Conservación	Nº de Referencia-Inventario-Museo- Colección y otros datos de interés
Avd. Ana de Viya, (Cádiz) 1982 ³²¹	13,88 grs.	27,5 mm.	6 h	----	Nº en MG: 2.581. Nº en M.A.P. Cádiz: 11.439 (para Alfaro 11.440) (Guadán, lám. IV-59)
Cabezo Agudo (La Unión, Murcia) ³²²	----	----	----	----	Nº en MCEI: 165. Referencia de F. Avilés. Nº en MG: 2.584. Actualmente en el M.A. Murcia
Cáceres el Viejo ³²³	14,73 grs.	28 mm.	----	----	Nº en CVSLS: 142. AA 1927, p. 13. Nº en PACCRCV: 183. Nº en MG: 2.583. Museo de Cáceres
Mesas de Asta (Jerez, Cádiz) ³²⁴	----	----	----	----	Nº en MAAR: 19. Esteve, <i>CEHJ</i> 19, p. 32
	----	----	----	----	Nº en MAAR: 20. Esteve, <i>CEHJ</i> 19, p. 32
	----	20 mm.	----	----	Nº en MAAR: 22. Esteve, <i>CEHJ</i> 19, p. 31
	----	20 mm.	----	----	Nº en MAAR: 23. Esteve, <i>CEHJ</i> 19, p. 31
Poblado de Pedrao (Setúbal, Portugal) ³²⁵	10,40 grs.	25,40 mm.	----	----	Nº en MCEI: 2. Nº en Tavares: 2. Nº en MG: 2.602. Guadán, <i>Gades</i> , nº 59. Hallazgo en el estrato III, compartimiento 1. Nivel protorromano
<i>Tamuda</i> (Tetuán, Marruecos) ³²⁶	----	17 mm.	----	----	----

Serie VI.C.1.2

Unidad

Anv. Cabeza de Melqart cubierta con piel de león a derecha, con clava en el hombro derecho.

Rev. Dos atunes a izquierda; entre sus cabezas, creciente externo y punto; entre sus colas, letra fenicia *aleph* tendida; punto central; encima, leyenda fenicia *mp'l*; debajo, leyenda fenicia *'gdr*.

Ref.: V. 74.2; *CNH*. 87.39; No en G-B. Cr. 206-27 a. C. (esta emisión se acuña entre la segunda mitad del s. II y la primera mitad del s. I a. C.)

Procedencia	Peso	Módulo	Posición cuño	Conservación	Nº de Referencia-Inventario-Museo- Colección y otros datos de interés
<i>Tamuda</i> (Tetuán, Marruecos) ³²⁷	----	15 mm.	----	----	----

³²¹ Cf. F. J. BLANCO JIMÉNEZ (1986), *Actividades Sistemáticas*, pp. 531-539; C. ALFARO ASINS (1988), *Hallazgos Monetales*, pp. 87-124. Hallazgo, nº 31.17 (MG).

³²² Cf. A. FERNÁNDEZ DE AVILÉS (1942), pp. 148-150; F. MATEU Y LLOPIS (1943), pp. 221-238, nº 49; F. MATEU Y LLOPIS (1947-1948), pp. 55-95, nº 230; F. MATEU Y LLOPIS (1951), nº 358; M. P. GARCÍA-BELLIDO (1982), pp. 115-119, Hallazgo 22 (MCEI); P. P. RIPOLLÈS ALEGRE (1982a), p. 73; C. ALFARO ASINS (1988), *Hallazgos Monetales*, pp. 87-124. Hallazgo, nº 43 (MG).

³²³ Cf. A. SCHULTEN (1928), pp. 12 y ss. (AA 1927); A. SCHULTEN (1930), pp. 54 y ss. (AA 1928); A. SCHULTEN (1932), pp. 346 y ss. (AA 1930); M. BELTRÁN LLORIS (1973-1974), pp. 255-310 (PACCRCV); H. J. HILDEBRANT (1984), pp. 257-297 (CVSLS); C. ALFARO ASINS (1988), *Hallazgos Monetales*, pp. 87-124. Hallazgo, nº 18 (MG); C. BLÁZQUEZ CERRATO (2002a), pp. 60-68.

³²⁴ Cf. M. ESTEVE GUERRERO (1972) (Esteve, *CEHJ*); M. FERREIRO LÓPEZ (1981-1982), pp. 61-67 (MAAR); C. ALFARO ASINS (1988), *Hallazgos Monetales*, pp. 87-124. Hallazgo, nº 29.

³²⁵ Cf. C. TAVARES DA SILVA, J. SOARES y M. FARINHA DOS SANTOS (1973 a y b), pp. 7-13 y 245-305; M. P. GARCÍA-BELLIDO (1982), pp. 101-102, Hallazgo 5 (MCEI); C. ALFARO ASINS (1988), *Hallazgos Monetales*, pp. 87-124. Hallazgo, nº 14 (MG).

³²⁶ Cf. C. ALFARO ASINS (1988), *Hallazgos Monetales*, pp. 87-124. Hallazgo, nº 72.

³²⁷ Cf. C. ALFARO ASINS (1988), *Hallazgos Monetales*, pp. 87-124. Hallazgo, nº 72.

Serie VI.C.2.1

Mitad

Anv. Cabeza de Melqart cubierta con piel de león a izquierda, con clava en el hombro izquierdo.

Rev. Atún a izquierda; encima, leyenda fenicia *mp'l*; debajo, leyenda fenicia *'gdr*.

Ref.: V. 74.5; CNH. 87.40; G-B, *Diccionario*, 6ª em., C, nº 49. Cr. 206-27 a. C. (esta emisión se acuña entre la segunda mitad del s. II y la primera mitad del s. I a. C.)

Procedencia	Peso	Módulo	Posición cuño	Conservación	Nº de Referencia-Inventario-Museo- Colección y otros datos de interés
Avd. Ana de Viya, (Cádiz) 1982 ³²⁸	5,06 grs.	21 mm.	----	----	Nº en M.A.P. Cádiz: 12.976
<i>Baelo Claudia</i> (Bolonia, Cádiz) ³²⁹	5,46 grs.	20 mm.	9 h	----	Nº en <i>Belo IV</i> : 3. Nº de Inventario: 1.884 (Guadán, nº 64)
c/ Bellavista (Cádiz) 1983 ³³⁰	4,30 grs.	20 mm.	6 h	----	Nº en MG: 1.694. Nº en M.A.P. Cádiz: 12.972. Hallada en la necrópolis
Cádiz ³³¹	4,50 grs.	----	----	----	----
	5,00 grs.	----	----	----	----
Chalet Varela (Cádiz) ³³²	4,77 grs.	----	----	----	Nº en M.A.P. Cádiz: 16.814
Isla de León (Cádiz) 1933 (Columbario e hipogeo) ³³³	----	20 mm.	----	----	----
Islas Purpuraires (Mogador, Marruecos) ³³⁴	----	----	----	----	1 moneda
Plaza Asdrúbal (Cádiz) 1983- 1984 ³³⁵	4,49 grs.	20,5 mm.	6 h	----	Nº en M.A.P. Cádiz: 12.765 (Guadán, lám. V-71)

Serie VI.C.2.2

Mitad

Anv. Cabeza de Melqart cubierta con piel de león a izquierda, con clava en el hombro izquierdo.

Rev. Atún a izquierda; encima, leyenda fenicia *mp'l*; debajo, estrella, y más abajo, leyenda fenicia *'gdr*.

Ref.: V. 74.6; CNH. 87.41; G-B, *Diccionario*, 6ª em., C, nº 50. Cr. 206-27 a. C. (esta emisión se acuña entre la segunda mitad del s. II y la primera mitad del s. I a. C.)

³²⁸ Cf. F. J. BLANCO JIMÉNEZ (1986), *Actividades Sistemáticas*, pp. 531-539; C. ALFARO ASINS (1988), *Hallazgos Monetales*, pp. 87-124. Hallazgo, nº 31.17 (MG).

³²⁹ Cf. J. P. BOST, F. CHAVES, G. DEPEYROT, J. HIERNARD y J. C. RICHARD (1987), pp. 101-108 (*Belo IV*); C. ALFARO ASINS (1988), *Hallazgos Monetales*, pp. 87-124. Hallazgo, nº 34; C. BLÁZQUEZ CERRATO (1992), pp. 44-51.

³³⁰ Cf. F. J. BLANCO JIMÉNEZ (1986), *Actividades Sistemáticas*, pp. 531-539; C. ALFARO ASINS (1988), *Hallazgos Monetales*, pp. 87-124. Hallazgo, nº 31.15 (MG); C. ALFARO ASINS (1993a), pp. 27-62, nº 31.15.2.

³³¹ Cf. P. QUINTERO Y ATAURI (1918); M. P. GARCÍA-BELLIDO (1982), pp. 103-104, Hallazgo 7 (MCEI).

³³² Cf. C. ALFARO ASINS (1993a), pp. 27-62, nº 31.33.

³³³ Cf. C. ALFARO ASINS (1988), *Hallazgos Monetales*, pp. 87-124. Hallazgo, nº 31.9 (MG).

³³⁴ Cf. A. JODIN (1967), pp. 239-240, núm. 5, 6, 7 y 8; C. ALFARO ASINS (1988), *Hallazgos Monetales*, pp. 87-124. Hallazgo, nº 78 (MG).

³³⁵ Cf. F. J. BLANCO JIMÉNEZ (1986), *Actividades Sistemáticas*, pp. 531-539; C. ALFARO ASINS (1988), *Hallazgos Monetales*, pp. 87-124. Hallazgo, nº 31.18; C. ALFARO ASINS (1993a), pp. 27-62, nº 31.18.

LA CIRCULACIÓN MONETARIA EN EL SUR PENINSULAR DURANTE
EL PERIODO ROMANO-REPUBLICANO

Procedencia	Peso	Módulo	Posición cuño	Conservación	Nº de Referencia-Inventario-Museo- Colección y otros datos de interés
Avd. López Pinto, (Cádiz) 1980- 1981 ³³⁶	4,79 grs.	20,5 mm.	----	----	Nº en M.A.P. Cádiz: 11.296

Serie VI.C.3.1

Cuarto

Anv. Cabeza de Melqart cubierta con piel de león a izquierda, con clava en el hombro izquierdo.

Rev. Delfín a izquierda; encima, leyenda fenicia *mp'lt*; debajo, leyenda fenicia *'gdr*.

Ref.: V. 74.8; CNH. 87.42; G-B, *Diccionario*, 6ª em., C, nº 51. Cr. 206-27 a. C. (esta emisión se acuña entre la segunda mitad del s. II y la primera mitad del s. I a. C.)

Procedencia	Peso	Módulo	Posición cuño	Conservación	Nº de Referencia-Inventario-Museo- Colección y otros datos de interés
Avd. Andalucía, c/ Santander (Cádiz) ³³⁷	2,43 grs.	----	----	----	Nº en M.A.P. Cádiz: 15.310. Excavaciones de urgencia en una zona de la necrópolis
	2,60 grs.	----	----	----	Nº en M.A.P. Cádiz: 14.863. Excavaciones de urgencia en una zona de la necrópolis
	2,82 grs.	----	----	----	Nº en M.A.P. Cádiz: 15.283. Excavaciones de urgencia en una zona de la necrópolis
Isla de León (Cádiz) 1933 (Columbario e hipogeo) ³³⁸	----	15 mm.	----	----	----

Serie VI.C.3.2

Cuarto

Anv. Cabeza de Melqart cubierta con piel de león a izquierda, con clava en el hombro izquierdo.

Rev. Delfín a izquierda; encima, leyenda fenicia *p'lt*; debajo, leyenda fenicia *hgdr*.

Ref.: No en V.; CNH. 88.50; G-B, *Diccionario*, 6ª em., C, nº 52. Cr. 206-27 a. C. (esta emisión se acuña entre la segunda mitad del s. II y la primera mitad del s. I a. C.)

Procedencia	Peso	Módulo	Posición cuño	Conservación	Nº de Referencia-Inventario-Museo- Colección y otros datos de interés
<i>Carteia</i> (Cortijo de El Rocadillo, San Roque, Cádiz) ³³⁹	2,15 grs.	15 mm.	5 h	----	Nº <i>Carteia</i> 1.967: 1184. Nº en MG: 2.847. Nº en excavaciones: 1.025 (Car. 65/X/1/2. Fot.)

Serie VI.C.3.4

Cuarto

Anv. Cabeza de Melqart cubierta con piel de león a izquierda, con clava en el hombro izquierdo.

Rev. Delfín atravesado por tridente a izquierda; encima, leyenda fenicia *p'lt*; debajo, leyenda fenicia *hgdr*.

³³⁶ Cf. F. J. BLANCO JIMÉNEZ (1986), *Actividades Sistemáticas*, pp. 531-539; C. ALFARO ASINS (1993a), pp. 27-62, nº 31.21.

³³⁷ Cf. C. ALFARO ASINS (1993a), pp. 27-62, nº 31.25.

³³⁸ Cf. C. ALFARO ASINS (1988), *Hallazgos Monetales*, pp. 87-124. Hallazgo, nº 31.9 (MG).

³³⁹ Cf. F. CHAVES TRISTÁN (1982), pp. 287-309 (MHEC); C. ALFARO ASINS (1988), pp. 87-124. Hallazgo, nº 36 (MG); C. BLÁZQUEZ CERRATO (1992), pp. 54-59.

Ref.: V. 74.12; *CNH.* 88.51 y 89.56; *NAH.* 415; G-B, *Diccionario*, 6ª em., C, nº 54. Cr. 206-27 a. C. (esta emisión se acuña entre la segunda mitad del s. II y la primera mitad del s. I a. C.)

Procedencia	Peso	Módulo	Posición cuño	Conservación	Nº de Referencia-Inventario-Museo- Colección y otros datos de interés
Avd. Ana de Viya, (Cádiz) 1982 ³⁴⁰	1,16 grs.	16 mm.	6 h	----	Nº en MG: 3.023. Nº en M.A.P. Cádiz: 11.422 (Guadán, lám. V-75)

Serie VI.C.3.6

Cuarto

Anv. Cabeza de Melqart cubierta con piel de león a izquierda, con clava en el hombro izquierdo.

Rev. Delfín atravesado por tridente a izquierda; encima, letra fenicia *mem*; debajo, letra fenicia *aleph*.

Ref.: V. 74.13; *CNH.* 89.55; G-B, *Diccionario*, 6ª em., C, nº 56. Cr. 206-27 a. C. (esta emisión se acuña entre la segunda mitad del s. II y la primera mitad del s. I a. C.)

Procedencia	Peso	Módulo	Posición cuño	Conservación	Nº de Referencia-Inventario-Museo- Colección y otros datos de interés
Isla de León (Cádiz) 1933 (Columbario e hipogeo) ³⁴¹	----	18 mm.	----	----	----

Serie VI.C.3.7

Cuarto

Anv. Cabeza de Melqart cubierta con piel de león a izquierda, con clava en el hombro izquierdo.

Rev. Delfín atravesado por tridente a izquierda; encima, estrella y leyenda fenicia *mp'l*; debajo, leyenda fenicia *hgdr*.

Ref.: No en V.; *CNH.* 89.54; G-B, *Diccionario*, 6ª em., C, nº 57. Cr. 206-27 a. C. (esta emisión se acuña entre la segunda mitad del s. II y la primera mitad del s. I a. C.)

Procedencia	Peso	Módulo	Posición cuño	Conservación	Nº de Referencia-Inventario-Museo- Colección y otros datos de interés
c/ J. R. Jiménez, nº 9 (Cádiz) 1993 ³⁴²	2,38 grs.	----	----	----	Nº en M.A.P. Cádiz: 14.673. Hallado casualmente en los alcantarillados

Serie VI.C.4

Octavo

Anv. Cabeza de Melqart cubierta con piel de león a izquierda, con clava en el hombro izquierdo.

Rev. Delfín a izquierda; encima, leyenda fenicia *mp'l*; debajo, leyenda fenicia *'gdr*.

Ref.: V. 10.16 y 74.14; *CNH.* 88.47; G-B, *Diccionario*, 6ª em., C, nº 59. Cr. 206-27 a. C. (esta emisión se acuña entre la segunda mitad del s. II y la primera mitad del s. I a. C.)

³⁴⁰ Cf. F. J. BLANCO JIMÉNEZ (1986), *Actividades Sistemáticas*, pp. 531-539; C. ALFARO ASINS (1988), *Hallazgos Monetales*, pp. 87-124. Hallazgo, nº 31.17 (MG).

³⁴¹ Cf. C. ALFARO ASINS (1988), *Hallazgos Monetales*, pp. 87-124. Hallazgo, nº 31.9 (MG).

³⁴² Cf. J. F. SIBÓN OLANO (1992-1993), pp. 83-88; C. ALFARO ASINS (1993a), pp. 27-62, nº 31.28.

LA CIRCULACIÓN MONETARIA EN EL SUR PENINSULAR DURANTE
EL PERIODO ROMANO-REPUBLICANO

Procedencia	Peso	Módulo	Posición cuño	Conservación	Nº de Referencia-Inventario-Museo- Colección y otros datos de interés
Avd. Andalucía, c/ Santander (Cádiz) ³⁴³	0,98 grs.	----	----	----	Nº en M.A.P. Cádiz: 15.313. Excavaciones de urgencia en una zona de la necrópolis
Avd. Andalucía, junto a San Felipe (Cádiz) 1987 ³⁴⁴	----	----	----	----	Nº en M.A.P. Cádiz: 13.723. Excavaciones de urgencia en un solar en 1987
	----	----	----	----	Nº en M.A.P. Cádiz: 13.734. Excavaciones de urgencia en un solar en 1987
Plaza Asdrúbal (Cádiz) 1983- 1984 ³⁴⁵	2,27 grs.	16,5 mm.	6 h	----	Nº en M.A.P. Cádiz: 14.553 (Guadán, lám. V-78)
Puerta Tierra (Cádiz) 1925- 1926 ³⁴⁶	----	12 mm.	----	----	----

Serie sin indicación de grupo y valor

Procedencia	Peso	Módulo	Posición cuño	Conservación	Nº de Referencia-Inventario-Museo- Colección y otros datos de interés
Algaida, La (Sanlúcar de Barrameda, Cádiz) 1978-1983 ³⁴⁷	----	----	----	----	1 moneda de Alfaro, <i>Gades</i> , serie VI.A y 1 de la serie VI.C, estas dos monedas podrían ser las dos ejemplares frustros que aparecen el estudio de C. Alfaro
Avd. Andalucía - Asdrúbal (Cádiz) ³⁴⁸	6,24 grs.	----	----	Frustró	1 unidad de Alfaro, <i>Gades</i> , serie VI.?.1 (desconocemos si pertenece al estilo A, B o C). Nº en M.A.P. Cádiz: 14.669. Excavaciones en un solar
	2,32 grs.	----	----	Frustró	1 cuarto de Alfaro, <i>Gades</i> , serie VI.?.3 (desconocemos si pertenece al estilo A, B o C). Nº en M.A.P. Cádiz: 14.771. Excavaciones en un solar
Avd. Andalucía, c/ Santander (Cádiz) ³⁴⁹	6,89 grs.	----	----	Frustró	1 unidad de Alfaro, <i>Gades</i> , serie VI.?.1 (desconocemos si pertenece al estilo A, B o C). Nº en M.A.P. Cádiz: 15.273. Excavaciones de urgencia en una zona de la necrópolis
	2,21 grs.	----	----	Fragmento	1 mitad de Alfaro, <i>Gades</i> , VI.?.2 (desconocemos si pertenece al estilo A, B o C). Nº en M.A.P. Cádiz: 15.274. Excavaciones de urgencia en una zona de la necrópolis
Avd. Andalucía, junto a San Felipe (Cádiz) 1987 ³⁵⁰	----	----	----	Frustró	1 mitad de Alfaro, <i>Gades</i> , VI.?.2 (desconocemos si pertenece al estilo A, B o C). Nº en M.A.P. Cádiz: 13.740. Excavaciones de urgencia en un solar en 1987

³⁴³ Cf. C. ALFARO ASINS (1993a), pp. 27-62, nº 31.25.

³⁴⁴ Cf. C. ALFARO ASINS (1993a), pp. 27-62, nº 31.24.

³⁴⁵ Cf. F. J. BLANCO JIMÉNEZ (1986), *Actividades Sistemáticas*, pp. 531-539; C. ALFARO ASINS (1988), *Hallazgos Monetales*, pp. 87-124. Hallazgo, nº 31.18; C. ALFARO ASINS (1993a), pp. 27-62, nº 31.18.

³⁴⁶ Cf. C. ALFARO ASINS (1988), *Hallazgos Monetales*, pp. 87-124. Hallazgo, nº 31.7 (MG).

³⁴⁷ Cf. C. ALFARO ASINS (1988), *Hallazgos Monetales*, pp. 87-124. Hallazgo, nº 22 (MG); J. R. CORZO SÁNCHEZ (1995), pp. 81-90.

³⁴⁸ Cf. C. ALFARO ASINS (1993a), pp. 27-62, nº 31.26.

³⁴⁹ Cf. C. ALFARO ASINS (1993a), pp. 27-62, nº 31.25.

³⁵⁰ Cf. C. ALFARO ASINS (1993a), pp. 27-62, nº 31.24.

	8,57 grs.	----	----	Frustró	1 unidad de Alfaro, <i>Gades</i> , serie VI.?.1 (desconocemos si pertenece al estilo A, B o C). Nº en M.A.P. Cádiz: 13.736. Excavaciones de urgencia en un solar en 1987
	9,02 grs.	----	----	Frustró	1 unidad de Alfaro, <i>Gades</i> , serie VI.?.1 (desconocemos si pertenece al estilo A, B o C). Nº en M.A.P. Cádiz: 15.743. Excavaciones de urgencia en un solar en 1987
	9,78 grs.	----	----	Frustró	1 unidad de Alfaro, <i>Gades</i> , serie VI.?.1 (desconocemos si pertenece al estilo A, B o C). Nº en M.A.P. Cádiz: 12.971. Excavaciones de urgencia en un solar en 1987
	7,57 grs.	----	----	Frustró	1 unidad de Alfaro, <i>Gades</i> , serie VI.?.1 (desconocemos si pertenece al estilo A, B o C). Nº en M.A.P. Cádiz: 13.787. Excavaciones de urgencia en un solar en 1987
	6,42 grs.	----	----	Frustró	1 unidad de Alfaro, <i>Gades</i> , serie VI.?.1 (desconocemos si pertenece al estilo A, B o C). Nº en M.A.P. Cádiz: 13.751. Excavaciones de urgencia en un solar en 1987
	----	----	----	Frustró	1 mitad de Alfaro, <i>Gades</i> , VI.?.2 (desconocemos si pertenece al estilo A, B o C). Nº en M.A.P. Cádiz: 13.731. Excavaciones de urgencia en un solar en 1987
	----	----	----	Frustró	1 mitad de Alfaro, <i>Gades</i> , VI.?.2 (desconocemos si pertenece al estilo A, B o C). Nº en M.A.P. Cádiz: 13.739. Excavaciones de urgencia en un solar en 1987
	----	----	----	Frustró	1 mitad de Alfaro, <i>Gades</i> , VI.?.2 (desconocemos si pertenece al estilo A, B o C). Nº en M.A.P. Cádiz: 13.741. Excavaciones de urgencia en un solar en 1987
	----	----	----	Frustró	1 mitad de Alfaro, <i>Gades</i> , VI.?.2 (desconocemos si pertenece al estilo A, B o C). Nº en M.A.P. Cádiz: 13.742. Excavaciones de urgencia en un solar en 1987
	----	----	----	----	1 cuarto de Alfaro, <i>Gades</i> , serie VI.?.3 (desconocemos si pertenece al estilo A, B o C). Nº en M.A.P. Cádiz: 13.732. Excavaciones de urgencia en un solar en 1987
	----	----	----	----	1 cuarto de Alfaro, <i>Gades</i> , serie VI.?.3 (desconocemos si pertenece al estilo A, B o C). Nº en M.A.P. Cádiz: 16.784. Excavaciones de urgencia en un solar en 1987
Baños del Blanco (Cádiz) 1917 ³⁵¹	4,50 grs.	----	----	----	1 moneda de Alfaro, <i>Gades</i> , serie VI, por el peso podría ser una mitad
	5 grs.	----	----	----	1 moneda de Alfaro, <i>Gades</i> , serie VI, por el peso podría ser una mitad
	11-14 grs.	----	----	----	11 unidades de Alfaro, <i>Gades</i> , serie VI. Guadán núms. 52-58

³⁵¹ Cf. C. ALFARO ASINS (1988), *Hallazgos Monetales*, pp. 87-124. Hallazgo, nº 31.3 (MG).

LA CIRCULACIÓN MONETARIA EN EL SUR PENINSULAR DURANTE
EL PERIODO ROMANO-REPUBLICANO

<i>Baria</i> (Villaricos, Almería) 1983 ³⁵²	6,6 grs.	24/26 mm.	6 h	Mala, con anv. completamente borroso y casi irreconocible	Nº en TMIPAB: 20 (no pertenece al tesorillo sino que se encontró independientemente en las excavaciones, en la esquina SO de la cuadrícula C2, apareció suelta entre los materiales de revuelto). 1 unidad de Alfaro, <i>Gades</i> , serie VI.?.1 (desconocemos si pertenece al estilo A, B o C).
c/ Las Calesas (Cádiz) 1976 ³⁵³	7,53 grs.	----	----	Frustró	1 unidad de Alfaro, <i>Gades</i> , serie VI.?.1 (desconocemos si pertenece al estilo A, B o C). Excavación en un solar en 1976. Conservada en el M.A.P. Cádiz
c/ Paraguay (Cádiz) ³⁵⁴	7,45 grs.	----	----	Frustró	1 unidad de Alfaro, <i>Gades</i> , serie VI.?.1 (desconocemos si pertenece al estilo A, B o C). La encontramos en M.A.P. Cádiz
c/ Tolosa Latour (Cádiz) 1987 ³⁵⁵	1,47 grs.	----	----	Frustró	1 unidad, aunque extraña por lo bajo del peso, de Alfaro, <i>Gades</i> , serie VI.?.1 (desconocemos si pertenece al estilo A, B o C). Nº en M.A.P. Cádiz: 16.786. Excavaciones de urgencia en la necrópolis de 1987
	7,71 grs.	----	----	Frustró	1 unidad de Alfaro, <i>Gades</i> , serie VI.?.1 (desconocemos si pertenece al estilo A, B o C). Nº en M.A.P. Cádiz: 16.904. Excavaciones de urgencia en la necrópolis de 1987
	4,45 grs.	----	----	----	1 mitad de Alfaro, <i>Gades</i> , VI.?.2 (desconocemos si pertenece al estilo A, B o C). Nº en M.A.P. Cádiz: 16.780. Excavaciones de urgencia en la necrópolis de 1987
	3,21 grs.	----	----	----	1 mitad de Alfaro, <i>Gades</i> , VI.?.2 (desconocemos si pertenece al estilo A, B o C). Nº en M.A.P. Cádiz: 16.909. Excavaciones de urgencia en la necrópolis de 1987
	3,96 grs.	----	----	----	1 mitad de Alfaro, <i>Gades</i> , VI.?.2 (desconocemos si pertenece al estilo A, B o C). Nº en M.A.P. Cádiz: 16.912. Excavaciones de urgencia en la necrópolis de 1987
	4,83 grs.	----	----	----	1 mitad de Alfaro, <i>Gades</i> , VI.?.2 (desconocemos si pertenece al estilo A, B o C). Nº en M.A.P. Cádiz: 16.943. Excavaciones de urgencia en la necrópolis de 1987
	----	----	----	----	1 cuarto de Alfaro, <i>Gades</i> , serie VI.?.3 (desconocemos si pertenece al estilo A, B o C). Nº en M.A.P. Cádiz: 13.099. Excavaciones de urgencia en la necrópolis de 1987
	----	----	----	----	1 cuarto de Alfaro, <i>Gades</i> , serie VI.?.3 (desconocemos si pertenece al estilo A, B o C). Nº en M.A.P. Cádiz: 16.914. Excavaciones de urgencia en la necrópolis de 1987
c/ Campos Elíseos (Cádiz) 1987 ³⁵⁶	5,79 grs.	----	----	Frustró	1 mitad de Alfaro, <i>Gades</i> , VI.?.2 (desconocemos si pertenece al estilo A, B o C). Nº en M.A.P. Cádiz: 16.915. Excavaciones de urgencia de 1987

³⁵² Cf. M^a J. ALMAGRO GORBEA (1983), p. 14; M^a J. ALMAGRO GORBEA (1986b), pp. 331-353 (TMIPAB).

³⁵³ Cf. C. ALFARO ASINS (1993a), pp. 27-62, nº 31.36.

³⁵⁴ Cf. C. ALFARO ASINS (1993a), pp. 27-62, nº 31.37.

³⁵⁵ Cf. C. ALFARO ASINS (1993a), pp. 27-62, nº 31.27.

³⁵⁶ Cf. C. ALFARO ASINS (1993a), pp. 27-62, nº 31.29.

Carteia (Cortijo de El Rocadillo, San Roque, Cádiz) ³⁵⁷	9,65 grs.	27 mm.	5 h	---	Nº Inventario en MHEC: 19 (se repite el número del calco primero) (encontrada en la cuadrícula Ob, nº 18). Nº en MG: 1.871. 1 unidad de Alfaro, <i>Gades</i> , serie VI.?.1 (desconocemos si pertenece al estilo A, B o C)
	9,10 grs.	25 mm.	---	Rev. Frustró	Nº Inventario en MHEC: 22 (encontrada en la cuadrícula C-5, nº 74). 1 unidad de Alfaro, <i>Gades</i> , serie VI.?.1 (desconocemos si pertenece al estilo A, B o C)
	7,10 grs.	25 mm.	---	Anv. Frustró	Nº Inventario en MHEC: 23. 1 unidad de Alfaro, <i>Gades</i> , serie VI.?.1 (desconocemos si pertenece al estilo A, B o C)
Chalet Varela (Cádiz) ³⁵⁸	9,61 grs.	---	---	Frustró	1 unidad de Alfaro, <i>Gades</i> , serie VI.?.1 (desconocemos si pertenece al estilo A, B o C). Nº en M.A.P. Cádiz: 16.813
	12,24 grs.	---	---	Frustró	1 unidad de Alfaro, <i>Gades</i> , serie VI.?.1 (desconocemos si pertenece al estilo A, B o C). Nº en M.A.P. Cádiz: 16.812
	11 grs.	---	---	Frustró	1 unidad de Alfaro, <i>Gades</i> , serie VI.?.1 (desconocemos si pertenece al estilo A, B o C). Nº en M.A.P. Cádiz: 16.815
	---	---	---	---	1 cuarto de Alfaro, <i>Gades</i> , serie VI.?.3 (desconocemos si pertenece al estilo A, B o C). Nº en M.A.P. Cádiz: 15.279
	---	---	---	---	1 cuarto de Alfaro, <i>Gades</i> , serie VI.?.3 (desconocemos si pertenece al estilo A, B o C). Nº en M.A.P. Cádiz: 16.818
	---	---	---	---	1 cuarto de Alfaro, <i>Gades</i> , serie VI.?.3 (desconocemos si pertenece al estilo A, B o C). Nº en M.A.P. Cádiz: 16.817
Polop (Benidorm, Alicante) ³⁵⁹	14 grs.	---	---	---	1 unidad de Alfaro, <i>Gades</i> , serie VI.A.1, VI.B.1.1 o VI.C.1.1.1
Puerta Tierra (Cádiz) 1925-1926 ³⁶⁰	---	20 mm.	---	---	1 mitad de Alfaro, <i>Gades</i> , serie VI
	---	19 mm.	---	---	1 mitad de Alfaro, <i>Gades</i> , serie VI
	---	---	---	---	3 unidades de Alfaro, <i>Gades</i> , serie VI
Tamuda (Tetuán, Marruecos) ³⁶¹	---	25 mm.	---	---	1 unidad de Alfaro, <i>Gades</i> , serie VI
	---	---	---	Malá	1 unidad de Alfaro, <i>Gades</i> , serie VI
Thamusida (Marruecos) ³⁶²	---	---	---	---	25 monedas de Alfaro, <i>Gades</i> , serie VI
	---	---	---	---	1 divisor (en reverso delfín a izquierda) de Alfaro, <i>Gades</i> , serie VI. Hallada en el campamento
	---	---	---	---	1 unidad de Alfaro, <i>Gades</i> , serie VI. Termas del Río, hallada el 26-8-1953
Torre de Doña Blanca (Cádiz) 1856-1991 ³⁶³	---	---	---	---	2 monedas de Alfaro, <i>Gades</i> , serie VI (aunque en este estudio de Alfaro, La ceca de <i>Gadir</i> , aparecen 10 monedas, 6 de I.1, 2 de I.2 y 2 de VI, en estudio de Alfaro y Marcos aparecen 7 monedas, de las que 5 son de excavaciones procedentes de las primeras emisiones del s. III a. C.). Los pesos de estas monedas van desde los 4,5 y 2 grs.

³⁵⁷ Cf. F. CHAVES TRISTÁN (1982), pp. 287-309 (MHEC); C. ALFARO ASINS (1988), pp. 87-124. Hallazgo, nº 36 (MG); C. BLÁZQUEZ CERRATO (1992), pp. 54-59.

³⁵⁸ Cf. C. ALFARO ASINS (1993a), pp. 27-62, nº 31.33.

³⁵⁹ Cf. C. ALFARO ASINS (1988), Hallazgos Monetales, pp. 87-124. Hallazgo, nº 48 (MG).

³⁶⁰ Cf. C. ALFARO ASINS (1988), Hallazgos Monetales, pp. 87-124. Hallazgo, nº 31.7 (MG).

³⁶¹ Cf. C. ALFARO ASINS (1988), Hallazgos Monetales, pp. 87-124. Hallazgo, nº 72.

³⁶² Cf. C. ALFARO ASINS (1988), Hallazgos Monetales, pp. 87-124. Hallazgo, nº 77 (MG).

³⁶³ Cf. C. ALFARO ASINS y C. MARCOS ALONSO (1995), pp. 391-402; C. ALFARO ASINS (1993a), pp. 27-62, nº 27.2.

LA CIRCULACIÓN MONETARIA EN EL SUR PENINSULAR DURANTE
EL PERIODO ROMANO-REPUBLICANO

Valeria (Cuenca) ³⁶⁴	5,42grs.	----	----	----	1 unidad de Alfaro, <i>Gades</i> , serie VI.?.1 (desconocemos si pertenece al estilo A, B o C). Museo de Cuenca
	12,00 grs.	----	----	----	1 unidad de Alfaro, <i>Gades</i> , serie VI.?.1 (desconocemos si pertenece al estilo A, B o C). Museo de Cuenca

Sin indicación de serie

Procedencia	Peso	Módulo	Posición cuño	Conservación	Nº de Referencia-Inventario-Museo- Colección y otros datos de interés
<i>Baelo Claudia</i> (Bolonia, Cádiz) ³⁶⁵	3,64 grs.	20 mm.	9 h	Muy Mala	Nº en <i>Belo</i> IV: 4. Nº de Inventario: 1.035. 1 mitad, con anv. y rev. Ilegibles, aunque pensamos que es de finales del s. III a. C.
Baños del Blanco (Cádiz) 1917 ³⁶⁶	2 grs.	----	----	----	Hemidracma, en anv. Cabeza de Hércules a izquierda y en rev. Atún a izquierda y debajo signo alfabético
Cádiz ³⁶⁷	2 grs.	----	----	----	Hemidracma, en anv. Cabeza de Hércules izquierda gráfila de puntos y en rev. Atún a izquierda, signo alfabético debajo (Debe haber un error en la descripción del rev., pues entre la plata no hay ningún atún a izquierda)
Camino Herakleo (Cádiz) 1927 ³⁶⁸	----	----	----	----	Varias monedas, sin que conozcamos su serie ni valor
Dehesa de la Mulva (Villanueva del Río y Minas, Sevilla) ³⁶⁹	----	----	----	----	2 monedas, sin que conozcamos su serie ni valor
Gorham's Cave (Gibraltar) ³⁷⁰	----	----	----	----	Nº en TMIHRMG: 14. Museo de Gibraltar
	----	----	----	----	Nº en TMIHRMG: 15. Museo de Gibraltar
Islas Purpuraires (Mogador, Marruecos) ³⁷¹	----	----	----	----	1 moneda, anv. frustrado y en rev. Atún a izquierda
Mesas de Asta (Jerez, Cádiz) ³⁷²	----	18 mm.	----	Regular	Nº en MAAR: 24. Esteve, <i>AAH</i> III, p. 56 (campana 1943, nº 7). 1 cuarto, en anv. Cabeza de Hércules, a la izquierda; delante lleva la clava; rodeada de gráfila de puntos y en rev. Dos atunes a la izquierda, entre ellos, cuadrante con punto. La conservación no permite la lectura de las leyendas
Necrópolis romana de Cádiz ³⁷³	----	----	----	----	12 monedas, sin que conozcamos su serie ni valor

³⁶⁴ Cf. J. M. VIDAL BARDÁN (1993); C. ALFARO ASINS (1993a), pp. 27-62, nº 114.

³⁶⁵ Cf. J. P. BOST, F. CHAVES, G. DEPEYROT, J. HIERNARD y J. C. RICHARD (1987), pp. 101-108 (*Belo* IV); C. ALFARO ASINS (1988), *Hallazgos Monetales*, pp. 87-124. Hallazgo, nº 34; C. BLÁZQUEZ CERRATO (1992), pp. 44-51.

³⁶⁶ Cf. C. ALFARO ASINS (1988), *Hallazgos Monetales*, pp. 87-124. Hallazgo, nº 31.3 (MG).

³⁶⁷ Cf. P. QUINTERO Y ATAURI (1918); M. P. GARCÍA-BELLIDO (1982), pp. 103-104, *Hallazgo* 7 (MCEI).

³⁶⁸ Cf. C. ALFARO ASINS (1988), *Hallazgos Monetales*, pp. 87-124. Hallazgo, nº 31.8 (MG).

³⁶⁹ Cf. C. FERNÁNDEZ-CHICARRO y A. OLIVELLA (1964), pp. 29-31; C. BLÁZQUEZ CERRATO (1992), pp. 85-87.

³⁷⁰ Cf. L. A. DEL CASTILLO NAVARRO (1995), pp. 131-136 (TMIHRMG).

³⁷¹ Cf. A. JODIN (1967), pp. 239-240, núm. 5, 6, 7 y 8; C. ALFARO ASINS (1988), *Hallazgos Monetales*, pp. 87-124. Hallazgo, nº 78 (MG).

³⁷² Cf. M. ESTEVE GUERRERO (1945) (Esteve, *AAH*); M. FERREIRO LÓPEZ (1981-1982), pp. 61-67 (MAAR); C. ALFARO ASINS (1988), *Hallazgos Monetales*, pp. 87-124. Hallazgo, nº 29.

³⁷³ Cf. F. J. BLANCO JIMÉNEZ (1986), *Actividades Sistemáticas*, pp. 531-539.

Necrópolis romana de Cádiz 1915 ³⁷⁴	14/11 grs.	----	----	----	En el año 1915, en una capa de arena dunar mezclada con arcilla rojiza, aparecen algunas urnas conteniendo diferentes unidades de cobre pertenecientes a la ceca gaditana y una moneda de <i>Castulo</i> en el interior de una urna. Estas piezas se encontraron en la zona llamada de Punta de Vaca, en el área de Astilleros, y muchas de ellas serán publicadas en el hallazgo de Baños del Blanco (Cádiz) 1917, ya mencionado anteriormente. Citamos ambos hallazgos, aunque en este de 1915 no disponemos del número de piezas halladas
Necrópolis romana de Cádiz 1915-1917 ³⁷⁵	----	----	----	----	1 moneda de <i>Castulo</i> o <i>Gadir</i> , sin que conozcamos su serie ni valor
Necrópolis romana de Cádiz 1917 ³⁷⁶	----	----	----	----	1 moneda, sin que conozcamos su serie ni valor
Necrópolis romana de Cádiz 1919 (Playa del Blanco) ³⁷⁷	----	----	----	----	1 moneda, sin que conozcamos su serie ni valor
Necrópolis romana de Cádiz 1922-1923 ³⁷⁸	----	----	----	----	4 monedas, sin que conozcamos su serie ni valor
Necrópolis romana de Cádiz 1925 (Playa Corrales) ³⁷⁹	----	----	----	----	1 moneda, sin que conozcamos su serie ni valor
Necrópolis romana de Cádiz 1926 (Puerta Tierra) ³⁸⁰	----	----	----	----	6 monedas, sin que conozcamos su serie ni valor
Necrópolis romana de Cádiz 1929-1931 ³⁸¹	----	----	----	----	1 moneda, sin que conozcamos su serie ni valor
Necrópolis romana de Cádiz 1933 (Isla León, Columbario e Hipogeo) ³⁸²	----	----	----	----	7 monedas, sin que conozcamos su serie ni valor
Plaza Asdrúbal (Cádiz) 1983-1984 ³⁸³	0,88 grs.	16 mm.	----	----	1 octavo, sin que conozcamos la serie. Nº en M.A.P. Cádiz: 12.939
Puerta Tierra (Cádiz) 1925-1926 ³⁸⁴	----	----	----	----	Varias monedas en las urnas cinerarias, sin que conozcamos su serie ni valor
	----	----	----	----	Algunas monedas en un columbario, sin que conozcamos su serie ni valor

³⁷⁴ Cf. F. J. BLANCO JIMÉNEZ (1986), *Actividades Sistemáticas*, pp. 531-539.

³⁷⁵ Cf. F. J. BLANCO JIMÉNEZ (1986), *Actividades Sistemáticas*, pp. 531-539.

³⁷⁶ Cf. F. J. BLANCO JIMÉNEZ (1986), *Actividades Sistemáticas*, pp. 531-539.

³⁷⁷ Cf. F. J. BLANCO JIMÉNEZ (1986), *Actividades Sistemáticas*, pp. 531-539; C. ALFARO ASINS (1988), *Hallazgos Monetales*, pp. 87-124. Hallazgo, nº 31.4 (MG).

³⁷⁸ Cf. F. J. BLANCO JIMÉNEZ (1986), *Actividades Sistemáticas*, pp. 531-539.

³⁷⁹ Cf. F. J. BLANCO JIMÉNEZ (1986), *Actividades Sistemáticas*, pp. 531-539; C. ALFARO ASINS (1988), *Hallazgos Monetales*, pp. 87-124. Hallazgo, nº 31.6 (MG).

³⁸⁰ Cf. F. J. BLANCO JIMÉNEZ (1986), *Actividades Sistemáticas*, pp. 531-539.

³⁸¹ Cf. F. J. BLANCO JIMÉNEZ (1986), *Actividades Sistemáticas*, pp. 531-539.

³⁸² Cf. F. J. BLANCO JIMÉNEZ (1986), *Actividades Sistemáticas*, pp. 531-539.

³⁸³ Cf. F. J. BLANCO JIMÉNEZ (1986), *Actividades Sistemáticas*, pp. 531-539; C. ALFARO ASINS (1988), *Hallazgos Monetales*, pp. 87-124. Hallazgo, nº 31.18; C. ALFARO ASINS (1993a), pp. 27-62, nº 31.18.

³⁸⁴ Cf. C. ALFARO ASINS (1988), *Hallazgos Monetales*, pp. 87-124. Hallazgo, nº 31.7 (MG).

LA CIRCULACIÓN MONETARIA EN EL SUR PENINSULAR DURANTE
EL PERIODO ROMANO-REPUBLICANO

<i>Tamuda</i> (Marruecos) ³⁸⁵	----	----	----	----	10 monedas, sin que conozcamos su serie ni valor. Excavaciones de 1921-22 de Montalbán
	----	14 mm.	----	----	1 moneda, en anv. Cabeza de Melqart a izquierda en rev. Dos atunes. Excavaciones de 1944 de P. Quintero
	----	----	----	----	20 monedas, sin que conozcamos su serie ni valor. Información de M. Tarradell
<i>Thamusida</i> (Marruecos). Barrio Oeste ³⁸⁶	----	----	----	----	1 moneda, sin que conozcamos su serie ni valor. Barrio Oeste, hallada el 31-1-1933
	----	----	----	----	2 monedas, sin que conozcamos su serie ni valor. Barrio Oeste, hallada el 20-5-1933
Villa Antonia (Cádiz) 1916 ³⁸⁷	11 y 14 grs.	----	----	----	Varias unidades de finales del s. I a. C.

Esporádicos

Serie I

Serie I.1.1

Mitad

Anv. Cabeza de Melqart cubierta con piel de león a izquierda.

Rev. Dos atunes a izquierda; anepígrafas.

Ref.: V. 9.5; CNH. 83.8; NAH. 190.1; G-B, *Diccionario*, 1ª em., nº 1. Cr. s. III a. C., podría ser anterior al 237 a. C.; incluso algunos autores la sitúan a finales del s. IV a. C.

Procedencia	Peso	Módulo	Posición cuño	Conservación	Nº de Referencia-Inventario-Museo- Colección y otros datos de interés
Avd. Pery Junquera (San Fernando, Cádiz) ³⁸⁸	4,55 grs.	16,9 mm.	12 h	----	Nº en ACMBCHMAPJ: 1

Serie I.1.2

Mitad

Anv. Cabeza de Melqart cubierta con piel de león a izquierda.

Rev. Dos atunes a izquierda; entre ellos, letra fenicia *beth*.

Ref.: V. 9.4; CNH. 83.9; G-B, *Diccionario*, 1ª em., nº 2. Cr. s. III a. C., podría ser anterior al 237 a. C.; incluso algunos autores la sitúan a finales del s. IV a. C.

Procedencia	Peso	Módulo	Posición cuño	Conservación	Nº de Referencia-Inventario-Museo- Colección y otros datos de interés
Avd. Pery Junquera (San Fernando, Cádiz) ³⁸⁹	4,19 grs.	17,6 mm.	----	Anv. Frustró	Nº en ACMBCHMAPJ: 2
	3,66 grs.	17,9 mm.	12 h	----	Nº en ACMBCHMAPJ: 3
	3,50 grs.	17,6 mm.	6 h	----	Nº en ACMBCHMAPJ: 4

Serie I.1.3

Mitad

Anv. Cabeza de Melqart cubierta con piel de león a izquierda.

Rev. Dos atunes a izquierda; entre ellos, letra fenicia *lamed*.

³⁸⁵ Cf. C. ALFARO ASINS (1988), *Hallazgos Monetales*, pp. 87-124. Hallazgo, nº 72; E. GOZALBES CRAVIOTO (2005), pp. 325-342.

³⁸⁶ Cf. C. ALFARO ASINS (1988), *Hallazgos Monetales*, pp. 87-124. Hallazgo, nº 77 (MG).

³⁸⁷ Cf. C. ALFARO ASINS (1988), *Hallazgos Monetales*, pp. 87-124. Hallazgo, nº 31.1.

³⁸⁸ Cf. A. ARÉVALO GONZÁLEZ (2005b), pp. 471-479 (ACMBCHMAPJ).

³⁸⁹ Cf. A. ARÉVALO GONZÁLEZ (2005b), pp. 471-479 (ACMBCHMAPJ).

Ref.: No en V.; *CNH*. 84.10; G-B, *Diccionario*, 1ª em., nº 3. Cr. s. III a. C., podría ser anterior al 237 a. C.; incluso algunos autores la sitúan a finales del s. IV a. C.

Procedencia	Peso	Módulo	Posición cuño	Conservación	Nº de Referencia-Inventario-Museo- Colección y otros datos de interés
Montemolín (Marchena, Sevilla) ³⁹⁰	5,90 grs.	----	3 h	----	Nº en MG: 100. Colección Rabadán

Serie I.1.6

Mitad

Anv. Cabeza de Melqart cubierta con piel de león a izquierda.

Rev. Dos atunes a izquierda; entre ellos, letra fenicia *resch*.

Ref.: No en V.; *CNH*. 84.13; G-B, *Diccionario*, 1ª em., nº 6. Cr. s. III a. C., podría ser anterior al 237 a. C.; incluso algunos autores la sitúan a finales del s. IV a. C.

Procedencia	Peso	Módulo	Posición cuño	Conservación	Nº de Referencia-Inventario-Museo- Colección y otros datos de interés
Jesús (Ibiza) ³⁹¹	3,98 grs.	----	----	----	Museo de Ibiza

Serie I.1.-

Mitad

Anv. Cabeza de Melqart cubierta con piel de león a izquierda.

Rev. Dos atunes a izquierda; entre ellos puede tener letras fenicias.

Ref.: G-B, *Diccionario*, 1ª em., nº 1-6. Cr. s. III a. C., podría ser anterior al 237 a. C.; incluso algunos autores la sitúan a finales del s. IV a. C.

Procedencia	Peso	Módulo	Posición cuño	Conservación	Nº de Referencia-Inventario-Museo- Colección y otros datos de interés
Término Municipal del Puerto de Santa María (Cádiz) ³⁹²	4,32 grs.	----	----	----	Colección Bayo
Toledo ³⁹³	3,55 grs.	----	----	----	Museo de la Santa Cruz y de hallazgo local

Serie I.2

Cuarto

Anv. Cabeza de Helios de frente.

Rev. Dos atunes a derecha.

Ref.: V. 9.7; *CNH*. 84.14; *NAH*. 190.2; G-B, *Diccionario*, 1ª em., nº 7. Cr. s. III a. C., podría ser anterior al 237 a. C.; incluso algunos autores la sitúan a finales del s. IV a. C.

Procedencia	Peso	Módulo	Posición cuño	Conservación	Nº de Referencia-Inventario-Museo- Colección y otros datos de interés
Albacete ³⁹⁴	2,28 grs.	----	----	----	Museo de Albacete y de procedencia local
Avd. Pery Junquera (San Fernando, Cádiz) ³⁹⁵	1,92 grs.	13,5 mm.	6 h	----	Nº en ACMBCHMAPJ: 5
	1,88 grs.	12,3 mm.	6 h	Recortada	Nº en ACMBCHMAPJ: 6
	1,86 grs.	12,7 mm.	12 h	----	Nº en ACMBCHMAPJ: 7
	1,50 grs.	12,7 mm.	6 h	----	Nº en ACMBCHMAPJ: 8

³⁹⁰ Cf. C. ALFARO ASINS (1988), *Hallazgos Monetales*, pp. 87-124. Hallazgo, nº 21 (MG).

³⁹¹ Cf. C. ALFARO ASINS (1993a), pp. 27-62, nº 67.3.

³⁹² Cf. C. ALFARO ASINS (1993a), pp. 27-62, nº 97.

³⁹³ Cf. C. ALFARO ASINS (1993a), pp. 27-62, nº 116.

³⁹⁴ Cf. J. M. VIDAL BARDÁN (1993); C. ALFARO ASINS (1993a), pp. 27-62, nº 112.

³⁹⁵ Cf. A. ARÉVALO GONZÁLEZ (2005b), pp. 471-479 (ACMBCHMAPJ).

LA CIRCULACIÓN MONETARIA EN EL SUR PENINSULAR DURANTE
EL PERIODO ROMANO-REPUBLICANO

Carretera de San José (Ibiza) ³⁹⁶	2,01 grs.	----	----	----	Museo de Ibiza
Donadío (Vejer de la Frontera, Cádiz) ³⁹⁷	1,70 grs.	19 mm.	6 h	----	Nº en SAH: 7
Las Redes (Puerto de Santa María, Cádiz) ³⁹⁸	2,00 grs.	----	----	----	Nº en M.A.P. Cádiz: 15.106
	2,09 grs.	----	----	----	Nº en M.A.P. Cádiz: 15.318
Montemolín (Marchena, Sevilla) ³⁹⁹	1,65 grs.	----	12 h	----	Nº en MG: 239. Colección Sanz
Playa de los Blancos (Cádiz) ⁴⁰⁰	2 grs.	----	3 h	----	Nº en MG: 218. Hallazgo casual de 11 monedas en la playa de los Blancos, actualmente de los Corrales, el 31 de Octubre de 1978, por Francisco José Blanco Jiménez, colaborador del Museo de Cádiz

Serie I.3.1

Octavo

Anv. Cabeza de Helios de frente.

Rev. Dos atunes a derecha.

Ref.: V. 9.8 y 9; CNH. 84.15; G-B, *Diccionario*, 1ª em., nº 8. Cr. s. III a. C., podría ser anterior al 237 a. C.; incluso algunos autores la sitúan a finales del s. IV a. C.

Procedencia	Peso	Módulo	Posición cuño	Conservación	Nº de Referencia-Inventario-Museo- Colección y otros datos de interés
Isla de Ibiza ⁴⁰¹	0,58 grs.	----	----	----	Museo de Ibiza

Serie I.3.2

Octavo

Anv. Delfín a izquierda.

Rev. Dos atunes a izquierda.

Ref.: V. 9.10; CNH. 84.16; G-B, *Diccionario*, 1ª em., nº 9. Cr. s. III a. C., podría ser anterior al 237 a. C.; incluso algunos autores la sitúan a finales del s. IV a. C.

Procedencia	Peso	Módulo	Posición cuño	Conservación	Nº de Referencia-Inventario-Museo- Colección y otros datos de interés
Albacete ⁴⁰²	1,02 grs.	----	----	----	Museo de Albacete y de procedencia local

Serie II

Serie II.A. AR. Patrón pesado

Serie II.A.2

Hemidracma

Anv. Cabeza de Melqart cubierta con piel de león a izquierda, con clava en el hombro derecho.

³⁹⁶ Cf. C. ALFARO ASINS (1993a), pp. 27-62, nº 67.3.

³⁹⁷ Cf. F. CHAVES TRISTÁN, E. GARCÍA VARGAS y E. FERRER ALBELDA (2000), pp. 1463-1486 (SAH).

³⁹⁸ Cf. C. ALFARO ASINS (1993a), pp. 27-62, nº 25.2.

³⁹⁹ Cf. C. ALFARO ASINS (1988), Hallazgos Monetales, pp. 87-124. Hallazgo, nº 21 (MG).

⁴⁰⁰ Cf. C. ALFARO ASINS (1988), Hallazgos Monetales, pp. 87-124. Hallazgo, nº 31.13 (MG).

⁴⁰¹ Cf. C. ALFARO ASINS (1993a), pp. 27-62, nº 67.3.

⁴⁰² Cf. J. M. VIDAL BARDÁN (1993); C. ALFARO ASINS (1993a), pp. 27-62, nº 112.

Rev. Atún a derecha; encima, leyenda fenicia *mhlm*; debajo, leyenda fenicia 'gdr. Gráfica de puntos.

Ref.: V. 9.14; *CNH*. 83.2; G-B, *Diccionario*, 2ª em., A, nº 11. Cr. Último tercio del s. III a. C.

Procedencia	Peso	Módulo	Posición cuño	Conservación	Nº de Referencia-Inventario-Museo- Colección y otros datos de interés
Montemolín (Marchena, Sevilla) ⁴⁰³	2,45 grs.	----	12 h	----	Nº en MG: 395. Colección Vila Casas
Tánger (Marruecos) ⁴⁰⁴	2,55 grs.	----	12 h	----	Nº en MG: 392

Serie II.A.3

Divisor (Agorá? o Hemióbolo?)

Anv. Cabeza de Melqart cubierta con piel de león a izquierda, con clava en el hombro derecho.

Rev. Atún a derecha; anepígrafa. Gráfica de cuentas y discos.

Ref.: V. 9.1; *CNH*. 83.6; *NAH*. 189; G-B, *Diccionario*, 2ª em., A, nº 12. Cr. Último tercio del s. III a. C.

Procedencia	Peso	Módulo	Posición cuño	Conservación	Nº de Referencia-Inventario-Museo- Colección y otros datos de interés
Algaida, La (Sanlúcar de Barrameda, Cádiz) ⁴⁰⁵	0,30 grs.	----	----	Agujereada	Nº en MG: 422. Colección Cardim

Serie II.B. AR. Patrón reducido

Serie II.B.1

Dracma

Anv. Cabeza de Melqart cubierta con piel de león a izquierda, con clava en el hombro derecho.

Rev. Atún a derecha; encima, leyenda fenicia *mhlm*; debajo, leyenda fenicia 'gdr. Gráfica de puntos.

Ref.: No en V.; *CNH*. 83.3; G-B, *Diccionario*, 2ª em., B, nº 13. Cr. Último tercio del s. III a. C.

Procedencia	Peso	Módulo	Posición cuño	Conservación	Nº de Referencia-Inventario-Museo- Colección y otros datos de interés
Antequera- Archidona (Málaga) ⁴⁰⁶	3,17 grs.	----	12 h	----	Nº en MG: 427. Villaronga 69
Tánger (Marruecos) ⁴⁰⁷	2,42 grs.	----	12 h	----	Nº en MG: 432

Serie II.B.2.1

Hemidracma

⁴⁰³ Cf. C. ALFARO ASINS (1988), *Hallazgos Monetales*, pp. 87-124. Hallazgo, nº 21 (MG).

⁴⁰⁴ Cf. L. VILLARONGA I GARRIGA (1989b), pp. 149-162; C. ALFARO ASINS (1988), *Hallazgos Monetales*, pp. 87-124. Hallazgo, nº 74 (MG).

⁴⁰⁵ Cf. M. ESTEVE GUERRERO (1953), pp. 126-133; C. ALFARO ASINS (1988), *Hallazgos Monetales*, pp. 87-124. Hallazgo, nº 23 (MG); C. BLÁZQUEZ CERRATO (1992), p. 38.

⁴⁰⁶ Cf. C. ALFARO ASINS (1988), *Hallazgos Monetales*, pp. 87-124. Hallazgo, nº 40 (MG).

⁴⁰⁷ Cf. C. ALFARO ASINS (1988), *Hallazgos Monetales*, pp. 87-124. Hallazgo, nº 74 (MG).

LA CIRCULACIÓN MONETARIA EN EL SUR PENINSULAR DURANTE
EL PERIODO ROMANO-REPUBLICANO

Anv. Cabeza de Melqart cubierta con piel de león a izquierda, con clava en el hombro derecho.

Rev. Atún a derecha; encima, leyenda fenicia *mp'l*; debajo, leyenda fenicia *'gdr*. Gráfica de puntos.

Ref.: V. 9.13; *CNH*. 83.4; *NAH*. 188; G-B, *Diccionario*, 2ª em., B, nº 14. Cr. Último tercio del s. III a. C.

Procedencia	Peso	Módulo	Posición cuño	Conservación	Nº de Referencia-Inventario-Museo- Colección y otros datos de interés
<i>Ampurias</i> (La Escala, Gerona) ⁴⁰⁸	----	----	----	----	Nº en MG: 435
Montemolín (Marchena, Sevilla) ⁴⁰⁹	2,25 grs.	----	12 h	----	Nº en MG: 439. Colección Cardim
	1,80 grs.	----	9 h	----	Nº en MG: 440. Colección Villaronga

Serie II.B.3

Tartemorion

Anv. Cabeza de Melqart cubierta con piel de león a derecha.

Rev. Atún a derecha; anepígrafa. Gráfica de puntos.

Ref.: V. 9.2; *CNH*. 83.7; G-B, *Diccionario*, 2ª em., B, nº 15. Cr. Último tercio del s. III a. C.

Procedencia	Peso	Módulo	Posición cuño	Conservación	Nº de Referencia-Inventario-Museo- Colección y otros datos de interés
Algaída, La (Sanlúcar de Barrameda, Cádiz) ⁴¹⁰	0,20 grs.	----	----	----	Nº en MG: 486. Colección Cardim
	0,11 grs.	----	----	----	Nº en M.A.P. Cádiz: 16.857

Serie III

Serie III.4.1.4

Octavo

Anv. Cabeza de Melqart cubierta con piel de león a derecha.

Rev. Atún a izquierda; debajo, letra fenicia *aleph*.

Ref.: V. 10.3-4; *CNH*. 90.66; G-B, *Diccionario*, 3ª em., nº 21. Cr. Último tercio del s. III a. C.

Procedencia	Peso	Módulo	Posición cuño	Conservación	Nº de Referencia-Inventario-Museo- Colección y otros datos de interés
Avd. Pery Junquera (San Fernando, Cádiz) ⁴¹¹	0,73 grs.	11,1 mm.	2 h	----	Nº en ACMBCHMAPJ: 9

Serie III.4.1.-

Octavo

Anv. Cabeza de Melqart cubierta con piel de león a derecha.

⁴⁰⁸ Cf. F. MATEU Y LLOPIS (1943), pp. 221-238, nº 42; P. P. RIPOLLÈS ALEGRE (1982a), pp. 91-95; C. ALFARO ASINS (1988), *Hallazgos Monetales*, pp. 87-124. Hallazgo, nº 65 (MG).

⁴⁰⁹ Cf. C. ALFARO ASINS (1988), *Hallazgos Monetales*, pp. 87-124. Hallazgo, nº 21 (MG).

⁴¹⁰ Cf. M. ESTEVE GUERRERO (1953), pp. 126-133; C. ALFARO ASINS (1988), *Hallazgos Monetales*, pp. 87-124. Hallazgo, nº 23 (MG); C. ALFARO ASINS (1993a), pp. 27-62, nº 22.2.

⁴¹¹ Cf. A. ARÉVALO GONZÁLEZ (2005b), pp. 471-479 (ACMBCHMAPJ).

Rev. Atún a izquierda o derecha; debajo puede tener letra fenicia *aleph*.

Ref.: V. 10.1-4; *CNH*. 84.18-19, 90.66-67; G-B, *Diccionario*, 3ª em., nº 20-21. Cr.

Último tercio del s. III a. C.

Procedencia	Peso	Módulo	Posición cuño	Conservación	Nº de Referencia-Inventario-Museo- Colección y otros datos de interés
Las Redes (Puerto de Santa María, Cádiz) ⁴¹²	0,38 grs.	----	----	----	Nº en M.A.P. Cádiz: 15.317

Serie III.4.2.1

Octavo

Anv. Cabeza de Melqart cubierta con piel de león a izquierda.

Rev. Atún a izquierda; debajo, letra fenicia *aleph*.

Ref.: V. 10.6; *CNH*. 90.65; G-B, *Diccionario*, 3ª em., nº 21. Cr. Último tercio del s. III

a. C.

Procedencia	Peso	Módulo	Posición cuño	Conservación	Nº de Referencia-Inventario-Museo- Colección y otros datos de interés
Playa de los Corrales (Cádiz) ⁴¹³	1,14 grs.	----	----	----	Nº en M.A.P. Cádiz: 12.938
Plaza de Asdrúbal (Cádiz) ⁴¹⁴	0,89 grs.	----	----	----	Nº en M.A.P. Cádiz: 14.674
	1,14 grs.	----	----	----	Nº en M.A.P. Cádiz: 14.675

Serie IV

Serie IV.1.1.1. A y B

Mitad

Anv. Cabeza de Melqart cubierta con piel de león de frente.

Rev. Dos atunes a izquierda; anepígrafa.

Ref.: V. 9.22; *CNH*. 85.24; G-B, *Diccionario*, 4ª em., nº 23. Cr. Último tercio del s. III

a. C.

Procedencia	Peso	Módulo	Posición cuño	Conservación	Nº de Referencia-Inventario-Museo- Colección y otros datos de interés
c/ General Ricardos (Cádiz) ⁴¹⁵	3,27 grs.	----	----	----	1 mitad del Alfaro, <i>Gades</i> , serie IV.1.1. 1.B. Nº en M.A.P. Cádiz: 14.770. Hallado en la necrópolis
Finca del Barranco (Puerto de Santa María, Cádiz) ⁴¹⁶	2,15 grs.	----	9 h	Reacuñada sobre III.2	Nº en MG: 595. 1 mitad del Alfaro, <i>Gades</i> , serie IV.1.1. 1.B. Museo Municipal del Puerto de Santa María

Serie IV.1.1.2

Mitad

Anv. Cabeza de Melqart cubierta con piel de león de frente.

Rev. Dos atunes a izquierda; entre ellos, letra fenicia *aleph*.

Ref.: No en V.; *CNH*. 85.25; G-B, *Diccionario*, 4ª em., nº 24. Cr. Último tercio del s. III

a. C.

⁴¹² Cf. C. ALFARO ASINS (1993a), pp. 27-62, nº 25.2.

⁴¹³ Cf. C. ALFARO ASINS (1993a), pp. 27-62, nº 31.6.2.

⁴¹⁴ Cf. C. ALFARO ASINS (1993a), pp. 27-62, nº 31.18.2.

⁴¹⁵ Cf. C. ALFARO ASINS (1993a), pp. 27-62, nº 31.30.

⁴¹⁶ Cf. C. ALFARO ASINS (1988), Hallazgos Monetales, pp. 87-124. Hallazgo, nº 28 (MG).

LA CIRCULACIÓN MONETARIA EN EL SUR PENINSULAR DURANTE
EL PERIODO ROMANO-REPUBLICANO

Procedencia	Peso	Módulo	Posición cuño	Conservación	Nº de Referencia-Inventario-Museo- Colección y otros datos de interés
Patria, Cerro (Vejer de la Frontera, Cádiz) ⁴¹⁷	2 grs.	10 mm.	6 h	----	Nº en SAH: 73
	3 grs.	22 mm.	6 h	----	Nº en SAH: 74
	5,3 grs.	22 mm.	6 h	----	Nº en SAH: 75

Serie IV.1.1.-

Mitad

Anv. Cabeza de Melqart cubierta con piel de león de frente.

Rev. Dos atunes a izquierda; podría ser anepígrafa o tener, entre los atunes o debajo, leyendas fenicias.

Ref.: V. 9.21-23; CNH. 85.24-26; G-B, *Diccionario*, 4ª em., nº 23-25. Cr. Último tercio del s. III a. C.

Procedencia	Peso	Módulo	Posición cuño	Conservación	Nº de Referencia-Inventario-Museo- Colección y otros datos de interés
S. Ambrosio (Vejer de la Frontera, Cádiz) ⁴¹⁸	2,40 grs.	18 mm.	9 h	----	Nº en SAH: 22

Serie IV.2.1

Cuarto

Anv. Cabeza de Helios de frente.

Rev. Atún a izquierda; debajo, letra fenicia *aleph*.

Ref.: V. 10.18, 20, 21 y 23; CNH. 87.44; NAH. 412; G-B, *Diccionario*, 4ª em., nº 26. Cr. Último tercio del s. III a. C.

Procedencia	Peso	Módulo	Posición cuño	Conservación	Nº de Referencia-Inventario-Museo- Colección y otros datos de interés
Albacete ⁴¹⁹	1,90 grs.	----	----	----	Museo de Albacete y de procedencia local
Algaida, La (Sanlúcar de Barrameda, Cádiz) ⁴²⁰	1,41 grs.	----	----	----	Nº en M.A.P. Cádiz: 14.544
Avd. Pery Junquera (San Fernando, Cádiz) ⁴²¹	1,74 grs.	14,9 mm.	9 h	----	Nº en ACMBCHMAPJ: 10
c/ General Ricardos (Cádiz) ⁴²²	1,22 grs.	----	----	----	Nº en M.A.P. Cádiz: 14.663. Hallado en la necrópolis
	0,61 grs.	----	----	----	Nº en M.A.P. Cádiz: 15.098. Hallado en la necrópolis
Castillo de Santa Catalina (Cádiz) ⁴²³	1,52 grs.	----	----	----	Nº en M.A.P. Cádiz: 15.292
	2,47 grs.	----	----	----	Nº en M.A.P. Cádiz: 15.291
Patria, Cerro (Vejer de la Frontera, Cádiz) ⁴²⁴	1,39 grs.	14 mm.	----	----	Nº en SAH: 76

⁴¹⁷ Cf. F. CHAVES TRISTÁN, E. GARCÍA VARGAS y E. FERRER ALBELDA (2000), pp. 1463-1486 (SAH).

⁴¹⁸ Cf. F. CHAVES TRISTÁN, E. GARCÍA VARGAS y E. FERRER ALBELDA (2000), pp. 1463-1486 (SAH).

⁴¹⁹ Cf. J. M. VIDAL BARDÁN (1993); C. ALFARO ASINS (1993a), pp. 27-62, nº 112.

⁴²⁰ Cf. C. ALFARO ASINS (1993a), pp. 27-62, nº 22.2.

⁴²¹ Cf. A. ARÉVALO GONZÁLEZ (2005b), pp. 471-479 (ACMBCHMAPJ).

⁴²² Cf. C. ALFARO ASINS (1993a), pp. 27-62, nº 31.30.

⁴²³ Cf. C. ALFARO ASINS (1993a), pp. 27-62, nº 31.2.2.

⁴²⁴ Cf. F. CHAVES TRISTÁN, E. GARCÍA VARGAS y E. FERRER ALBELDA (2000), pp. 1463-1486 (SAH).

Término Municipal del Puerto de Santa María (Cádiz) ⁴²⁵	0,63 grs.	----	----	----	----
--	-----------	------	------	------	------

Serie IV.2.2

Cuarto

Anv. Cabeza de Helios de frente.

Rev. Delfín a izquierda; encima, leyenda fenicia *mp'l*; debajo, leyenda fenicia *'gdr*.

Ref.: V. 10.26, 27 y 29; *CNH*. 87.43; G-B, *Diccionario*, 4ª em., nº 27. Cr. Último tercio del s. III a. C.

Procedencia	Peso	Módulo	Posición cuño	Conservación	Nº de Referencia-Inventario-Museo- Colección y otros datos de interés
c/ General Ricardos (Cádiz) ⁴²⁶	0,76 grs.	----	----	----	Nº en M.A.P. Cádiz: 15.275. Hallado en la necrópolis
Dragado del puerto (Cádiz) ⁴²⁷	2,26 grs.	----	----	----	Nº en M.A.P. Cádiz: 12.552
Turo dels Encantats (Arenys de Mar, Barcelona) ⁴²⁸	----	----	----	----	1 moneda de V. 10.26. <i>CNH</i> . 87.43

Serie IV.2.4

Cuarto

Anv. Cabeza de Helios de frente.

Rev. Delfín a izquierda; debajo, letra fenicia *aleph*.

Ref.: V. 10.25; *CNH*. 88.45; G-B, *Diccionario*, 4ª em., nº 28. Cr. Último tercio del s. III a. C.

Procedencia	Peso	Módulo	Posición cuño	Conservación	Nº de Referencia-Inventario-Museo- Colección y otros datos de interés
c/ General Ricardos (Cádiz) ⁴²⁹	1,61 grs.	----	----	----	Nº en M.A.P. Cádiz: 14.650. Hallado en la necrópolis
Isla de Ibiza ⁴³⁰	0,64 grs.	----	----	----	Alfaro, <i>Gades</i> , serie IV.2.4?, ya que el peso es muy pequeño. Museo de Ibiza

Serie IV.3.2.1

Octavo

Anv. Cabeza de Melqart cubierta con piel de león a derecha.

Rev. Dos atunes a izquierda; anepígrafa.

Ref.: V. 10.12; *CNH*. 86.32; G-B, *Diccionario*, 4ª em., nº 31. Cr. Último tercio del s. III a. C.

Procedencia	Peso	Módulo	Posición cuño	Conservación	Nº de Referencia-Inventario-Museo- Colección y otros datos de interés
<i>Ampurias</i> (La Escala, Gerona) ⁴³¹	2,91 grs.	20 mm.	----	----	Nº en Colección Víctor Catalá: 461

⁴²⁵ Cf. C. ALFARO ASINS (1993a), pp. 27-62, nº 97.

⁴²⁶ Cf. C. ALFARO ASINS (1993a), pp. 27-62, nº 31.30.

⁴²⁷ Cf. C. ALFARO ASINS (1993a), pp. 27-62, nº 31.42.

⁴²⁸ Cf. R. BATISTA y R. MARTÍN (1959), p. 275; F. MATEU Y LLOPIS (1958a), pp. 67-78, nº 888; M. CAMPO (1976), p. 79; P. P. RIPOLLÈS ALEGRE (1982a), p. 164; C. ALFARO ASINS (1988), *Hallazgos Monetales*, pp. 87-124. Hallazgo, nº 62.

⁴²⁹ Cf. C. ALFARO ASINS (1993a), pp. 27-62, nº 31.30.

⁴³⁰ Cf. C. ALFARO ASINS (1993a), pp. 27-62, nº 67.3.

LA CIRCULACIÓN MONETARIA EN EL SUR PENINSULAR DURANTE
EL PERIODO ROMANO-REPUBLICANO

Serie V

Serie V.1.1.A, B y C

Mitad

Anv. Cabeza de Melqart cubierta con piel de león a izquierda; delante, clava.

Rev. Dos atunes a izquierda; entre sus cabezas, creciente con o sin punto; entre sus colas, letra fenicia *aleph*; punto central; encima, leyenda fenicia *mp'l*; debajo, leyenda fenicia *'gdr*.

Ref.: V. 79.6; CNH. 89.58-59 y 90.60; NAH. 409; G-B, *Diccionario*, 5ª em., nº 34. Cr. Último tercio del s. III a. C. (aunque generalmente las primeras cinco series se engloban a finales del s. III, ésta en concreto podría pertenecer a principios del s. II a. C., incluso algunos autores llegan a darle una cronología de principios del s. I a. C.)

Procedencia	Peso	Módulo	Posición cuño	Conservación	Nº de Referencia-Inventario-Museo- Colección y otros datos de interés
Albacete ⁴³²	2,40 grs.	----	----	----	1 mitad de Alfaro, <i>Gades</i> , serie V.1.1.C. Museo de Albacete y de procedencia local
	2,73 grs.	----	----	----	1 mitad de Alfaro, <i>Gades</i> , serie V.1.1.C. Museo de Albacete y de procedencia local
	4,38 grs.	----	----	----	1 mitad de Alfaro, <i>Gades</i> , serie V.1.1.C. Museo de Albacete y de procedencia local
Avd. Pery Junquera (San Fernando, Cádiz) ⁴³³	4,41 grs.	18,1 mm.	9 h	----	Nº en ACMBCHMAPJ: 11. 1 mitad de Alfaro, <i>Gades</i> , serie V.1.1.-
	3,41 grs.	19,6 mm.	8 h	----	Nº en ACMBCHMAPJ: 12. 1 mitad de Alfaro, <i>Gades</i> , serie V.1.1.-
	3,30 grs.	20,2 mm.	3 h	----	Nº en ACMBCHMAPJ: 13. 1 mitad de Alfaro, <i>Gades</i> , serie V.1.1.-
c/ General Ricardos (Cádiz) ⁴³⁴	3,91 grs.	----	----	----	1 mitad de Alfaro, <i>Gades</i> , serie V.1.1.B. Nº en M.A.P. Cádiz: 14.549. Hallado en la necrópolis
Calpe (Alicante) ⁴³⁵	3,20 grs.	----	----	----	1 mitad de Alfaro, <i>Gades</i> , serie V.1.1.C. Nº en HMCA: 16
Ceuta ⁴³⁶	----	----	----	----	1 mitad de Alfaro, <i>Gades</i> , serie V.1.1.C. Colección Toledano
Chões de Alpompe (Santarém, Portugal) ⁴³⁷	3,16 grs.	19 mm.	3 h	----	Nº en MARRCA: Esporádicos 108
Dragado del puerto (Cádiz) ⁴³⁸	----	----	----	----	1 mitad de Alfaro, <i>Gades</i> , serie V.1.1.C. Nº en M.A.P. Cádiz: 12.548
	----	----	----	----	1 mitad de Alfaro, <i>Gades</i> , serie V.1.1.C. Nº en M.A.P. Cádiz: 12.549
	----	----	----	----	1 mitad de Alfaro, <i>Gades</i> , serie V.1.1.C. Nº en M.A.P. Cádiz: 12.551
	----	----	----	----	1 mitad de Alfaro, <i>Gades</i> , serie V.1.1.C. Nº en M.A.P. Cádiz: 12.585
Ibiza ⁴³⁹	----	----	----	----	1 mitad de Alfaro, <i>Gades</i> , serie V.1.1.C. J. Román y Calvet, 1906, lám. LXIV-2.

⁴³¹ Cf. J. MALUQUER DE MOTES (1966), pp. 133-164; J. MALUQUER DE MOTES (1967), pp. 126-149; J. MALUQUER DE MOTES (1969); P. P. RIPOLLÈS ALEGRE (1982a), pp. 91-95; C. ALFARO ASINS (1988), *Hallazgos Monetales*, pp. 87-124. Hallazgo, nº 65.

⁴³² Cf. J. M. VIDAL BARDÁN (1993); C. ALFARO ASINS (1993a), pp. 27-62, nº 112.

⁴³³ Cf. A. ARÉVALO GONZÁLEZ (2005b), pp. 471-479 (ACMBCHMAPJ).

⁴³⁴ Cf. C. ALFARO ASINS (1993a), pp. 27-62, nº 31.30.

⁴³⁵ Cf. M. M. LLORENS (1984), pp. 249-265 (HMCA); C. ALFARO ASINS (1993a), pp. 27-62, nº 111.

⁴³⁶ Cf. C. ALFARO ASINS (1988), *Hallazgos Monetales*, pp. 87-124. Hallazgo, nº 73.

⁴³⁷ Cf. J. RUIVO (1999), pp. 101-110 (MARRCA).

⁴³⁸ Cf. C. ALFARO ASINS (1993a), pp. 27-62, nº 31.42.

⁴³⁹ Cf. C. ALFARO ASINS (1988), *Hallazgos Monetales*, pp. 87-124. Hallazgo, nº 67 (MG).

Jesús (Ibiza) ⁴⁴⁰	3,14 grs.	----	----	----	1 mitad de Alfaro, <i>Gades</i> , serie V.1.1.C. Museo de Ibiza
Montederramo (Orense) ⁴⁴¹	3,74 grs.	----	----	----	Centeno, hallazgo nº 113, moneda (1 mitad de Alfaro, <i>Gades</i> , serie V.1.1.B. V. 79.6)
Muela de Hinojosa de Jarque (Teruel) ⁴⁴²	3,56 grs.	18-19 mm.	10 h	Regular	Nº en HNCIRMHJT: 1. 1 mitad de Alfaro, <i>Gades</i> , serie V.1.1.B. V. 79.6
Patria, Cerro (Vejer de la Frontera, Cádiz) ⁴⁴³	5,7 grs.	21 mm.	7 h	----	Nº en SAH: 77. 1 mitad de Alfaro, <i>Gades</i> , serie V.1.1.-
	3,1 grs.	18 mm.	5 h	----	Nº en SAH: 78. 1 mitad de Alfaro, <i>Gades</i> , serie V.1.1.-
	5,4 grs.	21 mm.	3 h	----	Nº en SAH: 79. 1 mitad de Alfaro, <i>Gades</i> , serie V.1.1.-
	3,9 grs.	21 mm.	3 h	----	Nº en SAH: 80. 1 mitad de Alfaro, <i>Gades</i> , serie V.1.1.-
	5,9 grs.	21 mm.	6 h	----	Nº en SAH: 81. 1 mitad de Alfaro, <i>Gades</i> , serie V.1.1.-
	3,7 grs.	17 mm.	3 h	----	Nº en SAH: 82. 1 mitad de Alfaro, <i>Gades</i> , serie V.1.1.-
	3,8 grs.	20 mm.	5 h	----	Nº en SAH: 83. 1 mitad de Alfaro, <i>Gades</i> , serie V.1.1.-
	3,4 grs.	19 mm.	9 h	----	Nº en SAH: 84. 1 mitad de Alfaro, <i>Gades</i> , serie V.1.1.-
	3,5 grs.	18 mm.	3 h	----	Nº en SAH: 85. 1 mitad de Alfaro, <i>Gades</i> , serie V.1.1.-
	3,1 grs.	19 mm.	11 h	----	Nº en SAH: 86. 1 mitad de Alfaro, <i>Gades</i> , serie V.1.1.-
	3,4 grs.	22 mm.	9 h	----	Nº en SAH: 87. 1 mitad de Alfaro, <i>Gades</i> , serie V.1.1.-
	3,9 grs.	18 mm.	3 h	----	Nº en SAH: 88. 1 mitad de Alfaro, <i>Gades</i> , serie V.1.1.-
	4,1 grs.	17 mm.	3 h	----	Nº en SAH: 89. 1 mitad de Alfaro, <i>Gades</i> , serie V.1.1.-
	3,4 grs.	19 mm.	3 h	----	Nº en SAH: 90. 1 mitad de Alfaro, <i>Gades</i> , serie V.1.1.-
	2,9 grs.	18 mm.	9 h	----	Nº en SAH: 91. 1 mitad de Alfaro, <i>Gades</i> , serie V.1.1.-
	3,2 grs.	19 mm.	9 h	----	Nº en SAH: 92. 1 mitad de Alfaro, <i>Gades</i> , serie V.1.1.-
3,8 grs.	20 mm.	9 h	----	Nº en SAH: 93. 1 mitad de Alfaro, <i>Gades</i> , serie V.1.1.-	
4,1 grs.	18 mm.	3 h	----	Nº en SAH: 94. 1 mitad de Alfaro, <i>Gades</i> , serie V.1.1.-	
Plaza de Asdrúbal (Cádiz) ⁴⁴⁴	2,66 grs.	----	----	----	1 mitad de Alfaro, <i>Gades</i> , serie V.1.1.B o C. Nº en M.A.P. Cádiz: 12.767
	4,33 grs.	----	----	----	1 mitad de Alfaro, <i>Gades</i> , serie V.1.1.B o C. Nº en M.A.P. Cádiz: 13.750
Provincia de Murcia ⁴⁴⁵	5,10 grs.	----	6 h	----	Nº en CNHVMV: 41. Vat. Ap. 118. 1 mitad de Alfaro, <i>Gades</i> , serie V.1.1.B. V. 79.6. Guadán, nº 93
San Fernando (Cádiz) ⁴⁴⁶	3,97 grs.	----	----	----	1 mitad de Alfaro, <i>Gades</i> , serie V.1.1.C. Nº en M.A.P. Cádiz: 15.108

⁴⁴⁰ Cf. C. ALFARO ASINS (1993a), pp. 27-62, nº 67.3.

⁴⁴¹ Cf. R. M. S. CENTENO (1987), nº 113, moneda 1; C. ALFARO ASINS (1993a), pp. 27-62, nº 81.

⁴⁴² Cf. F. BURILLO MOZOTA y M. A. HERRERO GASCÓN (1983), pp. 41-58 (HNCIRMHJT); C. ALFARO ASINS (1988), Hallazgos Monetales, pp. 87-124. Hallazgo, nº 56 (MG).

⁴⁴³ Cf. F. CHAVES TRISTÁN, E. GARCÍA VARGAS y E. FERRER ALBELDA (2000), pp. 1463-1486 (SAH).

⁴⁴⁴ Cf. C. ALFARO ASINS (1993a), pp. 27-62, nº 31.18.2.

⁴⁴⁵ Cf. P. P. RIPOLLÈS ALEGRE (1982a), pp. 116-121; P. P. RIPOLLÈS ALEGRE (1982b), pp. 87-118+ 36 Láms (CNHVMV); C. ALFARO ASINS (1988), Hallazgos Monetales, pp. 87-124. Hallazgo, nº 44; C. BLÁZQUEZ CERRATO (1992), pp. 218-225.

⁴⁴⁶ Cf. C. ALFARO ASINS (1993a), pp. 27-62, nº 100.

LA CIRCULACIÓN MONETARIA EN EL SUR PENINSULAR DURANTE
EL PERIODO ROMANO-REPUBLICANO

Tamaris (Bouches du Rhône, Francia) ⁴⁴⁷	2,96 grs.	----	3 h	----	Nº en MG: 942. 1 mitad de Alfaro, <i>Gades</i> , serie V.1.1.B
Torre de Doña Blanca (Puerto de Santa María, Cádiz) ⁴⁴⁸	3,80 grs.	----	3 h	----	Nº en MG: 862. 1 mitad de Alfaro, <i>Gades</i> , serie V.1.1.A. Museo Municipal del Puerto de Santa María

Serie V.1.1 ó 2

Mitad

Anv. Cabeza de Melqart cubierta con piel de león a izquierda; delante, clava.

Rev. Dos atunes a izquierda o derecha; entre sus cabezas, creciente con o sin punto; entre sus colas, letra fenicia *aleph*; punto central; encima, leyenda fenicia *mp'l*; debajo, leyenda fenicia *'gdr*.

Ref.: V. 79.6 ó 7; *CNH*. 89.58-59 y 90.60-61; *NAH*. 409 ó 418; G-B, *Diccionario*, 5ª em., nº 34. Cr. Último tercio del s. III a. C. (aunque generalmente las primeras cinco series se engloban a finales del s. III, ésta en concreto podría pertenecer a principios del s. II a. C., algunos autores llegan a dar una cronología de principios del s. I a. C.)

Procedencia	Peso	Módulo	Posición cuño	Conservación	Nº de Referencia-Inventario-Museo- Colección y otros datos de interés
Alcazaba-Derribos (Málaga) ⁴⁴⁹	6,80 grs.	10 mm.	----	----	Nº en RLHMAMP: Referencia 1.3, nº 1. 1 mitad de Alfaro, <i>Gades</i> , serie V.1
Playa de los Blancos (Cádiz) ⁴⁵⁰	----	----	----	Fragmento muy pequeño, sin poder precisar más	1 mitad de Alfaro, <i>Gades</i> , serie V.1. aparecida en un hallazgo casual de 11 monedas en la playa de los Blancos, actualmente de los Corrales, el 31 de Octubre de 1978, por Francisco José Blanco Jiménez, colaborador del Museo de Cádiz
Puntilla del Salado (Rota, Cádiz) ⁴⁵¹	3,21 grs.	----	----	----	1 mitad de Alfaro, <i>Gades</i> , serie V.1. Nº en M.A.P. Cádiz: 6.432
	3,56 grs.	----	----	----	1 mitad de Alfaro, <i>Gades</i> , serie V.1. Nº en M.A.P. Cádiz: 6.433
	2,24 grs.	----	----	----	1 mitad de Alfaro, <i>Gades</i> , serie V.1. Nº en M.A.P. Cádiz: 6.434

Serie V.2.1

Cuarto

Anv. Cabeza de Melqart cubierta con piel de león a izquierda.

Rev. Atún a izquierda; encima, leyenda fenicia *mp'l*; debajo, leyenda fenicia *'gdr*.

Ref.: V. 79.8; *CNH*. 90.62; G-B, *Diccionario*, 5ª em., nº 35. Cr. Último tercio del s. III a. C. (aunque generalmente las primeras cinco series se engloban a finales del s. III, ésta en concreto podría pertenecer a principios del s. II a. C., incluso algunos autores llegan a darle una cronología de principios del s. I a. C.)

Procedencia	Peso	Módulo	Posición cuño	Conservación	Nº de Referencia-Inventario-Museo- Colección y otros datos de interés
Avd. Pery Junquera (San Fernando, Cádiz) ⁴⁵²	2,84 grs.	17,3 mm.	6 h	----	Nº en ACMBCHMAPJ: 14

⁴⁴⁷ Cf. C. ALFARO ASINS (1988), *Hallazgos Monetales*, pp. 87-124. Hallazgo, nº 3 (MG).

⁴⁴⁸ Cf. C. ALFARO ASINS (1988), *Hallazgos Monetales*, pp. 87-124. Hallazgo, nº 27 (MG).

⁴⁴⁹ Cf. B. MORA SERRANO y D. SEDEÑO FERRER (1989-1990), pp. 159-170 (RLHMAMP); C. ALFARO ASINS (1993a), pp. 27-62, nº 110.

⁴⁵⁰ Cf. C. ALFARO ASINS (1988), *Hallazgos Monetales*, pp. 87-124. Hallazgo, nº 31.13 (MG).

⁴⁵¹ Cf. C. ALFARO ASINS (1993a), pp. 27-62, nº 24.2.

⁴⁵² Cf. A. ARÉVALO GONZÁLEZ (2005b), pp. 471-479 (ACMBCHMAPJ).

c/ General Ricardos (Cádiz) ⁴⁵³	2,22 grs.	----	----	----	Nº en M.A.P. Cádiz: 15.096. Hallado en la necrópolis
Patria, Cerro (Vejer de la Frontera, Cádiz) ⁴⁵⁴	3,1 grs.	18 mm.	7 h	----	Nº en SAH: 95
Playa de los Blancos (Cádiz) ⁴⁵⁵	1,90 grs.	----	3 h	----	Nº en MG: 1.338. Hallazgo casual de 11 monedas en la playa de los Blancos, actualmente de los Corrales, el 31 de Octubre de 1978, por Francisco José Blanco Jiménez, colaborador del Museo de Cádiz

Serie V.2.1 ó 2

Cuarto

Anv. Cabeza de Melqart cubierta con piel de león a izquierda.

Rev. Atún a izquierda o derecha; encima, leyenda fenicia *mp'l*; debajo, leyenda fenicia *'gdr*.

Ref.: V. 79.8; *CNH*. 90.62-63; G-B, *Diccionario*, 5ª em., nº 35. Cr. Último tercio del s. III a. C. (aunque generalmente las primeras cinco series se engloban a finales del s. III, ésta en concreto podría pertenecer a principios del s. II a. C., incluso algunos autores llegan a darle una cronología de principios del s. I a. C.)

Procedencia	Peso	Módulo	Posición cuño	Conservación	Nº de Referencia-Inventario-Museo- Colección y otros datos de interés
Los Castellares (Puente Genil, Córdoba) ⁴⁵⁶	----	----	----	----	Varias monedas, la mayoría de Alfaro, <i>Gades</i> , serie V.2.-. Colección Marsal
Patria, Cerro (Vejer de la Frontera, Cádiz) ⁴⁵⁷	2,8 grs.	19 mm.	3 h	----	Nº en SAH: 96. 1 cuarto de Alfaro, <i>Gades</i> , serie V.2.1 ó 2
	2 grs.	17 mm.	9 h	----	Nº en SAH: 97. 1 cuarto de Alfaro, <i>Gades</i> , serie V.2.1 ó 2
Puig d'en Valls (Ibiza) ⁴⁵⁸	3,03 grs.	----	----	----	1 cuarto de Alfaro, <i>Gades</i> , serie V.2.-. Museo de Ibiza

Serie V.3.1

Octavo

Anv. Cabeza de Melqart cubierta con piel de león a izquierda.

Rev. Atún a izquierda; debajo, letra fenicia *aleph*.

Ref.: V. 10.7-9; *CNH*. 90.65; *NAH*. 410; G-B, *Diccionario*, 5ª em., nº 36. Cr. Último tercio del s. III a. C. (aunque generalmente las primeras cinco series se engloban a finales del s. III, ésta en concreto podría pertenecer a principios del s. II a. C., incluso algunos autores llegan a darle una cronología de principios del s. I a. C.)

Procedencia	Peso	Módulo	Posición cuño	Conservación	Nº de Referencia-Inventario-Museo- Colección y otros datos de interés
Albacete ⁴⁵⁹	1,68 grs.	----	----	----	Museo de Albacete y de procedencia local
Avd. Pery Junquera (San Fernando, Cádiz) ⁴⁶⁰	1,11 grs.	14,1 mm.	6 h	----	Nº en ACMBCHMAPJ: 15
	0,96 grs.	12,1 mm.	9 h	----	Nº en ACMBCHMAPJ: 16

⁴⁵³ Cf. C. ALFARO ASINS (1993a), pp. 27-62, nº 31.30.

⁴⁵⁴ Cf. F. CHAVES TRISTÁN, E. GARCÍA VARGAS y E. FERRER ALBELDA (2000), pp. 1463-1486 (SAH).

⁴⁵⁵ Cf. C. ALFARO ASINS (1988), Hallazgos Monetales, pp. 87-124. Hallazgo, nº 31.13 (MG).

⁴⁵⁶ Cf. C. ALFARO ASINS, C. (2000a), pp. 21-68, Hallazgo 26.

⁴⁵⁷ Cf. F. CHAVES TRISTÁN, E. GARCÍA VARGAS y E. FERRER ALBELDA (2000), pp. 1463-1486 (SAH).

⁴⁵⁸ Cf. C. ALFARO ASINS (1993a), pp. 27-62, nº 67.3.

⁴⁵⁹ Cf. J. M. VIDAL BARDÁN (1993); C. ALFARO ASINS (1993a), pp. 27-62, nº 112.

LA CIRCULACIÓN MONETARIA EN EL SUR PENINSULAR DURANTE
EL PERIODO ROMANO-REPUBLICANO

La Ramoneda-Trille (Cádiz) ⁴⁶¹	0,75 grs.	----	----	----	Alfaro, <i>Gades</i> , serie V.3.1?. N° en M.A.P. Cádiz: 14.671
Playa de los Blancos (Cádiz) ⁴⁶²	1,20 grs.	----	6 h	----	N° en MG: 1.427. Hallazgo casual de 11 monedas en la playa de los Blancos, actualmente de los Corrales, el 31 de Octubre de 1978, por Francisco José Blanco Jiménez, colaborador del Museo de Cádiz
Plaza de Asdrúbal (Cádiz) ⁴⁶³	1,14 grs.	----	----	----	N° en M.A.P. Cádiz: 13.748
	1,04 grs.	----	----	----	N° en M.A.P. Cádiz: 15.091
	1,16 grs.	----	----	----	N° en M.A.P. Cádiz: 15.305

Serie V.3.2

Octavo

Anv. Cabeza de Melqart cubierta con piel de león a derecha.

Rev. Atún a izquierda; debajo, letra fenicia *aleph*.

Ref.: V. 10.5; No en *CNH.*; G-B, *Diccionario*, 5ª em., n° 36. Cr. Último tercio del s. III a. C. (aunque generalmente las primeras cinco series se engloban a finales del s. III, ésta en concreto podría pertenecer a principios del s. II a. C., incluso algunos autores llegan a darle una cronología de principios del s. I a. C.)

Procedencia	Peso	Módulo	Posición cuño	Conservación	N° de Referencia-Inventario-Museo- Colección y otros datos de interés
Albacete ⁴⁶⁴	0,87 grs.	----	----	----	Museo de Albacete y de procedencia local

Serie VI

Serie VI.A. Estilo Clásico

Serie VI.A.1

Unidad

Anv. Cabeza de Melqart cubierta con piel de león a izquierda, con clava en el hombro izquierdo.

Rev. Dos atunes a izquierda; entre sus cabezas, creciente externo y punto; entre sus colas, letra fenicia *aleph* tendida; punto central; encima, leyenda fenicia *mp'l*; debajo, leyenda fenicia *'gdr*.

Ref.: No en V.; *CNH.* 86.35; *NAH.* 413; G-B, *Diccionario*, 6ª em., A, n° 37. Cr. 206-27 a. C. (esta primera emisión tendrá una cronología alrededor del 200 a. C.)

Procedencia	Peso	Módulo	Posición cuño	Conservación	N° de Referencia-Inventario-Museo- Colección y otros datos de interés
Arcos de la Frontera (Cádiz) ⁴⁶⁵	9,45 grs.	----	----	----	N° en M.A.P. Cádiz: 16.903
	13,22 grs.	----	----	----	N° en M.A.P. Cádiz: 16.905
Avd. Pery Junquera (San Fernando, Cádiz) ⁴⁶⁶	11,65 grs.	25,9 mm.	6 h	----	N° en ACMBCHMAPJ: 17

⁴⁶⁰ Cf. A. ARÉVALO GONZÁLEZ (2005b), pp. 471-479 (ACMBCHMAPJ).

⁴⁶¹ Cf. C. ALFARO ASINS (1993a), pp. 27-62, n° 31.32.

⁴⁶² Cf. C. ALFARO ASINS (1988), Hallazgos Monetales, pp. 87-124. Hallazgo, n° 31.13 (MG).

⁴⁶³ Cf. C. ALFARO ASINS (1993a), pp. 27-62, n° 31.18.2.

⁴⁶⁴ Cf. J. M. VIDAL BARDÁN (1993); C. ALFARO ASINS (1993a), pp. 27-62, n° 112.

⁴⁶⁵ Cf. C. ALFARO ASINS (1993a), pp. 27-62, n° 30.2.

⁴⁶⁶ Cf. A. ARÉVALO GONZÁLEZ (2005b), pp. 471-479 (ACMBCHMAPJ).

Barcelona ⁴⁶⁷	12,02 grs.	---	6 h	---	Nº en MG: 1.549: Museo de Historia de la Ciudad de Barcelona
c/ General Ricardos (Cádiz) ⁴⁶⁸	11,11 grs.	---	---	---	Nº en M.A.P. Cádiz: 14.656. Hallado en la necrópolis
	13,42 grs.	---	---	---	Nº en M.A.P. Cádiz: 14.660. Hallado en la necrópolis
Ceuta ⁴⁶⁹	---	---	---	---	1 moneda
Playa de los Blancos (Cádiz) ⁴⁷⁰	12,90 grs.	---	6 h	---	Nº en MG: 1.639. Hallazgo casual de 11 monedas en la playa de los Blancos, actualmente de los Corrales, el 31 de Octubre de 1978, por Francisco José Blanco Jiménez, colaborador del Museo de Cádiz
	11,40 grs.	---	6 h	---	Nº en MG: 1.640. Hallazgo casual de 11 monedas en la playa de los Blancos, actualmente de los Corrales, el 31 de Octubre de 1978, por Francisco José Blanco Jiménez, colaborador del Museo de Cádiz
Playa de los Corrales (Cádiz) ⁴⁷¹	11,48 grs.	---	---	---	Nº en M.A.P. Cádiz: 12.930
Poblado de Pedrao (Setúbal, Portugal) ⁴⁷²	14,40 grs.	31,10 mm.	---	Mala	Nº en MCEI: 1. Guadán, Monedas de Cádiz, nº 52. Hallazgo superficial
Provincia de Murcia ⁴⁷³	11,20 grs.	---	7 h	---	Nº en CNH MV: 27. Vat. Ap. 173 (Guadán, nº 53)
	9,40 grs.	---	6 h	---	Nº en CNH MV: 29. Vat. Ap. 113 (Guadán, nº 53)
Sevilla ⁴⁷⁴	11,65 grs.	---	6 h	---	Nº en MG: 1.580. Nº en M.A.P. Sevilla: 3.736
Sigüenza (Guadalajara) ⁴⁷⁵	11,45 grs.	25,80 mm.	6 h	Regular	Nº en AMERSS: 1
Tarifa (Cádiz) ⁴⁷⁶	13,70 grs.	---	6 h	---	Nº en MG: 1.555. Nº en M.A.P. Cádiz: 8.135
	9,95 grs.	---	6 h	---	Nº en MG: 1.570. Nº en M.A.P. Cádiz: 8.131
	9,80 grs.	---	7 h	---	Nº en MG: 1.573. Nº en M.A.P. Cádiz: 8.134
Toledo ⁴⁷⁷	11,88 grs.	---	---	---	Museo de la Santa Cruz y de hallazgo local
Torre Margalejo (Arcos de la Frontera, Cádiz) ⁴⁷⁸	9,10 grs.	---	6 h	---	Nº en MG: 1.574. Nº en M.A.P. Cádiz: -

⁴⁶⁷ Cf. M. TINTÓ SALA (1976), pp. 117-128; M. CAMPO y J. O. GRANADOS (1978), pp. 232-233; P. P. RIPOLLÈS ALEGRE (1982a), p. 66; C. ALFARO ASINS (1988), Hallazgos Monetales, pp. 87-124. Hallazgo, nº 61 (MG).

⁴⁶⁸ Cf. C. ALFARO ASINS (1993a), pp. 27-62, nº 31.30.

⁴⁶⁹ Cf. C. ALFARO ASINS (1988), Hallazgos Monetales, pp. 87-124. Hallazgo, nº 73.

⁴⁷⁰ Cf. C. ALFARO ASINS (1988), Hallazgos Monetales, pp. 87-124. Hallazgo, nº 31.13 (MG).

⁴⁷¹ Cf. C. ALFARO ASINS (1993a), pp. 27-62, nº 31.6.2.

⁴⁷² Cf. C. TAVARES DA SILVA, J. SOARES y M. FARINHA DOS SANTOS (1973 a y b), pp. 7-13 y 245-305; M. P. GARCÍA-BELLIDO (1982), pp. 101-102, Hallazgo 5 (MCEI); C. ALFARO ASINS (1988), Hallazgos Monetales, pp. 87-124. Hallazgo, nº 14.

⁴⁷³ Cf. P. P. RIPOLLÈS ALEGRE (1982a), pp. 116-121; P. P. RIPOLLÈS ALEGRE (1982b), pp. 87-118+ 36 Láms (CNH MV); C. ALFARO ASINS (1988), Hallazgos Monetales, pp. 87-124. Hallazgo, nº 44; C. BLÁZQUEZ CERRATO (1992), pp. 218-225.

⁴⁷⁴ Cf. C. ALFARO ASINS (1988), Hallazgos Monetales, pp. 87-124. Hallazgo, nº 20 (MG).

⁴⁷⁵ Cf. C. MARCOS ALONSO y P. OTERO MORÁN (1990), pp. 53-59 (AMERSS); C. ALFARO ASINS (1993a), pp. 27-62, nº 115; A. ARÉVALO GONZÁLEZ (1995a), pp. 39-48.

⁴⁷⁶ Cf. C. ALFARO ASINS (1988), Hallazgos Monetales, pp. 87-124. Hallazgo, nº 35 (MG).

⁴⁷⁷ Cf. C. ALFARO ASINS (1993a), pp. 27-62, nº 116.

⁴⁷⁸ Cf. C. ALFARO ASINS (1988), Hallazgos Monetales, pp. 87-124. Hallazgo, nº 30 (MG).

LA CIRCULACIÓN MONETARIA EN EL SUR PENINSULAR DURANTE
EL PERIODO ROMANO-REPUBLICANO

Villaricos (Almería) ⁴⁷⁹	14,40 grs.	----	----	----	----
--	------------	------	------	------	------

Serie VI.A.2

Mitad

Anv. Cabeza de Melqart cubierta con piel de león a izquierda, con clava en el hombro izquierdo.

Rev. Atún a izquierda; encima, leyenda fenicia *mp'l*; debajo, leyenda fenicia 'gdr.

Ref.: No en V.; CNH. 87.40; G-B, *Diccionario*, 6ª em., A, nº 38. Cr. 206-27 a. C. (esta primera emisión tendrá una cronología alrededor del 200 a. C.)

Procedencia	Peso	Módulo	Posición cuño	Conservación	Nº de Referencia-Inventario-Museo- Colección y otros datos de interés
Inmediaciones Colegio de San Felipe Neri (Cádiz) ⁴⁸⁰	6,60 grs.	----	6 h	----	Nº en MG: 1.688. Museo de Cádiz. Hallada en las inmediaciones del Colegio de San Felipe Neri, que fue donada al Museo por Antonio Sáez en 1976
Puerto Real (Cádiz) ⁴⁸¹	5,77 grs.	----	----	----	Nº en M.A.P. Cádiz: 12.754. Hallado en el Barrio de Jarana

Serie VI.A.3

Cuarto

Anv. Cabeza de Melqart cubierta con piel de león a izquierda, con clava en el hombro izquierdo.

Rev. Delfín a izquierda; encima, leyenda fenicia *mp'l*; debajo, leyenda fenicia 'gdr.

Ref.: V. 74.7; CNH. 87.42; G-B, *Diccionario*, 6ª em., A, nº 39. Cr. 206-27 a. C. (esta primera emisión tendrá una cronología alrededor del 200 a. C.)

Procedencia	Peso	Módulo	Posición cuño	Conservación	Nº de Referencia-Inventario-Museo- Colección y otros datos de interés
Avd. Pery Junquera (San Fernando, Cádiz) ⁴⁸²	1,11 grs.	15,2 mm.	9 h	----	Nº en ACMBCHMAPJ: 20
Provincia de Murcia ⁴⁸³	2,80 grs.	----	7 h	----	Nº en CNHNV: 37. Vat. Ap. 121
	1,80 grs.	----	12 h	----	Nº en CNHNV: 38. Vat. Ap. 122

Serie VI.A.4

Octavo

Anv. Cabeza de Melqart cubierta con piel de león a izquierda, con clava en el hombro izquierdo.

Rev. Atún a izquierda; encima, letra fenicia *mem*; debajo, letra fenicia 'aleph.

Ref.: V. 74.7; CNH. 87.42; G-B, *Diccionario*, 6ª em., A, nº 39. Cr. 206-27 a. C. (esta primera emisión tendrá una cronología alrededor del 200 a. C.)

Procedencia	Peso	Módulo	Posición cuño	Conservación	Nº de Referencia-Inventario-Museo- Colección y otros datos de interés
Ceuta ⁴⁸⁴	----	----	----	----	1 moneda

⁴⁷⁹ Cf. C. ALFARO ASINS (1988), *Hallazgos Monetales*, pp. 87-124. Hallazgo, nº 42 bis (MG).

⁴⁸⁰ Cf. C. ALFARO ASINS (1988), *Hallazgos Monetales*, pp. 87-124. Hallazgo, nº 31.12 (MG).

⁴⁸¹ Cf. C. ALFARO ASINS (1993a), pp. 27-62, nº 102.

⁴⁸² Cf. A. ARÉVALO GONZÁLEZ (2005b), pp. 471-479 (ACMBCHMAPJ).

⁴⁸³ Cf. P. P. RIPOLLÈS ALEGRE (1982a), pp. 116-121; P. P. RIPOLLÈS ALEGRE (1982b), pp. 87-118+ 36 Láms (CNHNV); C. ALFARO ASINS (1988), *Hallazgos Monetales*, pp. 87-124. Hallazgo, nº 44; C. BLÁZQUEZ CERRATO (1992), pp. 218-225.

⁴⁸⁴ Cf. C. ALFARO ASINS (1988), *Hallazgos Monetales*, pp. 87-124. Hallazgo, nº 73.

Dragado del puerto (Cádiz) ⁴⁸⁵	1,13 grs.	----	----	----	Nº en M.A.P. Cádiz: 15.315
Muralla de San Carlos (Cádiz) ⁴⁸⁶	1,64 grs.	----	----	----	Nº en M.A.P. Cádiz: 15.316
Plaza de Asdrúbal (Cádiz) ⁴⁸⁷	1,81 grs.	----	----	----	Nº en M.A.P. Cádiz: 15.314
San Rafael (Ibiza) ⁴⁸⁸	1,33 grs.	----	----	----	Museo de Ibiza

Serie VI.B. Estilo Barroco

Serie VI.B.1.1

Unidad

Anv. Cabeza de Melqart cubierta con piel de león a izquierda, con clava en el hombro izquierdo.

Rev. Dos atunes a izquierda; entre sus cabezas, creciente externo y punto; entre sus colas, letra fenicia *aleph* tendida; punto central; encima, leyenda fenicia *mp'l*; debajo, leyenda fenicia *'gdr*.

Ref.: V. 74.1; CNH. 86.35; NAH. 419; G-B, *Diccionario*, 6ª em., B, nº 41. Cr. 206-27 a. C. (esta emisión se acuña en la primera mitad del s. II a. C.)

Procedencia	Peso	Módulo	Posición cuño	Conservación	Nº de Referencia-Inventario-Museo- Colección y otros datos de interés
Avd. Pery Junquera (San Fernando, Cádiz) ⁴⁸⁹	11,32 grs.	28,5 mm.	7 h	Contramarca nº 3 (delfín tosco)	Nº en ACMBCHMAPJ: 18
Bares (Mañón, La Coruña) ⁴⁹⁰	----	----	----	----	Centeno, hallazgo nº 5 (3 monedas)
c/ General Ricardos (Cádiz) ⁴⁹¹	10,88 grs.	----	----	Contramarca nº 2 (delfín)	Nº en M.A.P. Cádiz: 14.816. Hallado en la necrópolis
	7,74 grs.	----	----	Contramarca nº 2 (delfín)	Nº en M.A.P. Cádiz: 14.817. Hallado en la necrópolis
	6 grs.	----	----	----	Nº en M.A.P. Cádiz: 14.658. Hallado en la necrópolis
	8,79 grs.	----	----	----	Nº en M.A.P. Cádiz: 14.547. Hallado en la necrópolis
c/ San Roque (Cádiz) ⁴⁹²	6,89 grs.	----	----	----	Nº en M.A.P. Cádiz: 14.900. Hallado en alcantarillado
Cerro de la Mora (Moraleda de Zafayona, Granada) ⁴⁹³	----	----	----	----	1 moneda
Colegio de los Marianistas (Cádiz) ⁴⁹⁴	10,05 grs.	----	6 h	----	Nº en MG: 1.869. Nº en M.A.P. Cádiz: 7.766. Recogida al efectuar las obras de construcción del Colegio de los Marianistas
	8,30 grs.	----	1 h	----	Nº en MG: 1.879. Nº en M.A.P. Cádiz: 2.838. Recogida al efectuar las obras de construcción del Colegio de los Marianistas

⁴⁸⁵ Cf. C. ALFARO ASINS (1993a), pp. 27-62, nº 31.42.

⁴⁸⁶ Cf. C. ALFARO ASINS (1993a), pp. 27-62, nº 31.35.

⁴⁸⁷ Cf. C. ALFARO ASINS (1993a), pp. 27-62, nº 31.18.2.

⁴⁸⁸ Cf. C. ALFARO ASINS (1993a), pp. 27-62, nº 67.3.

⁴⁸⁹ Cf. A. ARÉVALO GONZÁLEZ (2005b), pp. 471-479 (ACMBCHMAPJ).

⁴⁹⁰ Cf. F. MATEU Y LLOPIS (1953c), pp. 275-302, nº 646; R. M. S. CENTENO (1987), nº 5.

⁴⁹¹ Cf. C. ALFARO ASINS (1993a), pp. 27-62, nº 31.30.

⁴⁹² Cf. C. ALFARO ASINS (1993a), pp. 27-62, nº 31.34.

⁴⁹³ Cf. T. FUENTES VÁZQUEZ (2002), pp. 159-202, Hallazgo IX, pp. 168-170 (CIRI).

⁴⁹⁴ Cf. C. ALFARO ASINS (1988), Hallazgos Monetales, pp. 87-124. Hallazgo, nº 31.12 (MG).

LA CIRCULACIÓN MONETARIA EN EL SUR PENINSULAR DURANTE
EL PERIODO ROMANO-REPUBLICANO

Conil (Cádiz) ⁴⁹⁵	6,50 grs.	----	12 h	----	Nº en MG: 1.883. Nº en M.A.P. Cádiz: 8.976
Dragado del puerto (Cádiz) ⁴⁹⁶	10,33 grs.	----	----	Contramarca nº 3 (delfín tosco)	Nº en M.A.P. Cádiz: 15.271
Fuente Espí (La Carolina, Jaén) ⁴⁹⁷	11,87 grs.	25 mm.	----	Buena	----
Monte Figueiro (Algarve, Portugal) ⁴⁹⁸	----	----	----	----	1 moneda
Playa de los Blancos (Cádiz) ⁴⁹⁹	6,80 grs.	----	6 h	Contramarca nº 3 (delfín tosco)	Nº en MG: 1.949. Hallazgo casual de 11 monedas en la playa de los Blancos, actualmente de los Corrales, el 31 de Octubre de 1978, por Francisco José Blanco Jiménez, colaborador del Museo de Cádiz
Playa de los Corrales (Cádiz) ⁵⁰⁰	11,18 grs.	----	----	----	Nº en M.A.P. Cádiz: 12.931
	8,09 grs.	----	----	Contramarca nº 2 (delfín)	Nº en M.A.P. Cádiz: 12.932
Puerto Real (Cádiz) ⁵⁰¹	----	----	----	----	Nº en M.A.P. Cádiz: 15.036
	----	----	----	----	Nº en M.A.P. Cádiz: 15.037
	----	----	----	----	Nº en M.A.P. Cádiz: 15.026
	----	----	----	----	Nº en M.A.P. Cádiz: 15.028
	----	----	----	----	Nº en M.A.P. Cádiz: 15.032
	----	----	----	----	Nº en M.A.P. Cádiz: 15.033
	----	----	----	----	Nº en M.A.P. Cádiz: 15.034
Puntilla del Salado (Rota, Cádiz) ⁵⁰²	8,11 grs.	----	----	----	Nº en M.A.P. Cádiz: 15.035
	10,25 grs.	----	----	----	Nº en M.A.P. Cádiz: 6.504
Ronda (Málaga) ⁵⁰³	10,20 grs.	----	10 h	----	Nº en M.A.P. Cádiz: 6.503 (este número está repetido en la moneda de VI.1 (5,80 grs.), posiblemente se deba a una doble numeración de las monedas del museo o a un error en la autora)
Saucedo (Toledo) ⁵⁰⁴	5,96 grs.	----	----	----	Nº en MG: 1.886. Nº en M.A.P. Sevilla: 8.502
Sierra de San Cristóbal (Cádiz) ⁵⁰⁵	9,79 grs.	----	----	----	Museo de la Santa Cruz y de hallazgo casual
Tarifa (Cádiz) ⁵⁰⁶	11,95 grs.	----	----	----	Colección Pérez
	7,35 grs.	----	----	----	Nº en MG: 1.866. Nº en M.A.P. Cádiz: 8.130
Término Municipal del Puerto de Santa María (Cádiz) ⁵⁰⁷	10,47 grs.	----	----	----	Nº en MG: 1.882. Nº en M.A.P. Cádiz: 8.132
	10,49 grs.	----	----	Contramarca nº 3 (delfín tosco)	Museo Municipal del Puerto de Santa María
Torre del Rey (Oropesa, Castellón) ⁵⁰⁸	7,76 grs.	24,9	8-9 h	Regular	Colección Juan Muñoz

⁴⁹⁵ Cf. C. ALFARO ASINS (1988), *Hallazgos Monetales*, pp. 87-124. Hallazgo, nº 33 (MG).

⁴⁹⁶ Cf. C. ALFARO ASINS (1993a), pp. 27-62, nº 31.42.

⁴⁹⁷ Cf. C. DOMERGUE (1987), vol. I, J20, p. 282, nº 19.

⁴⁹⁸ Cf. J. DA SILVA RUIVO (1995), pp. 155-160.

⁴⁹⁹ Cf. C. ALFARO ASINS (1988), *Hallazgos Monetales*, pp. 87-124. Hallazgo, nº 31.13 (MG).

⁵⁰⁰ Cf. C. ALFARO ASINS (1993a), pp. 27-62, nº 31.6.2.

⁵⁰¹ Cf. C. ALFARO ASINS (1993a), pp. 27-62, nº 102.

⁵⁰² Cf. C. ALFARO ASINS (1993a), pp. 27-62, nº 24.2.

⁵⁰³ Cf. C. ALFARO ASINS (1988), *Hallazgos Monetales*, pp. 87-124. Hallazgo, nº 38 (MG).

⁵⁰⁴ Cf. C. ALFARO ASINS (1993a), pp. 27-62, nº 117.

⁵⁰⁵ Cf. C. ALFARO ASINS (1993a), pp. 27-62, nº 96.

⁵⁰⁶ Cf. C. ALFARO ASINS (1988), *Hallazgos Monetales*, pp. 87-124. Hallazgo, nº 35 (MG).

⁵⁰⁷ Cf. C. ALFARO ASINS (1993a), pp. 27-62, nº 97.

Vieille-Toulouse (Midi-Pyrénées, Francia) ⁵⁰⁹	12,28 grs.	26 mm.	2 h	----	Nº en MPITFDMPIII: 446. Nº en Colección Theophile Azémar
--	------------	--------	-----	------	--

Serie VI.B.1.2

Unidad

Anv. Cabeza de Melqart cubierta con piel de león a izquierda, con clava en el hombro izquierdo.

Rev. Dos atunes a izquierda; entre sus cabezas, creciente externo y punto; entre sus colas, letra fenicia *aleph* tendida y tridente; punto central; encima, leyenda fenicia *mp'l*; debajo, leyenda fenicia *'gdr*.

Ref.: V. 74.4; CNH. 88.49; NAH. 417; G-B, *Diccionario*, 6ª em., B, nº 42. Cr. 206-27 a. C. (esta emisión se acuña en la primera mitad del s. II a. C.)

Procedencia	Peso	Módulo	Posición cuño	Conservación	Nº de Referencia-Inventario-Museo-Colección y otros datos de interés
Casines Alto (Puerto Real, Cádiz) ⁵¹⁰	10,91 grs.	28 mm.	6 h	Contramarca nº 3 (delfín tosco)	Nº en MGTMPRC: 1. Colección particular
Castro de Alobre, Santa Eulalia de Arealonga (Vilagarcía de Arousa, Pontevedra) ⁵¹¹	----	----	----	----	Centeno, hallazgo nº 29, moneda 1 (1 moneda)
Cerro de San Cristóbal (Santa Eulalia de Afora, Pontevedra) ⁵¹²	----	----	----	----	1 moneda
La Zarza (Puerto Real, Cádiz) ⁵¹³	10,72 grs.	29 mm.	5 h	Contramarca nº 3 (delfín tosco). Por desplazamiento del tipo del reverso no se observa la lúnula entre las cabezas de los atunes	Nº en MGTMPRC: 2. Colección particular
Soudos (Torres Novas, Portugal) ⁵¹⁴	----	----	----	----	1 moneda

Serie VI.B.2

Mitad

Anv. Cabeza de Melqart cubierta con piel de león a izquierda, con clava en el hombro izquierdo.

Rev. Atún a izquierda; encima, leyenda fenicia *mp'l*; debajo, leyenda fenicia *'gdr*.

⁵⁰⁸ Cf. F. MATEU Y LLOPIS (1977), pp. 65-88, nº 1571; P. P. RIPOLLÈS ALEGRE (1980a), p. 90; P. P. RIPOLLÈS ALEGRE (1982a), p. 161; C. ALFARO ASINS (1988), *Hallazgos Monetales*, pp. 87-124. Hallazgo, nº 55.

⁵⁰⁹ Cf. G. SAVÈS y L. VILLARONGA I GARRIGA (1975), pp. 91-135 (MPITFDMPIII); C. ALFARO ASINS (1993a), pp. 27-62, nº 79.

⁵¹⁰ Cf. I. PÉREZ LÓPEZ y M. SÁNCHEZ ANDREU (1994), pp. 455-462 (MGTMPRC).

⁵¹¹ Cf. R. M. S. CENTENO (1987), nº 29, moneda 1; C. ALFARO ASINS (1993a), pp. 27-62, nº 82.

⁵¹² Cf. M. M. CAVADA NIETO (1972), p. 211; C. ALFARO ASINS (1988), *Hallazgos Monetales*, pp. 87-124. Hallazgo, nº 10.

⁵¹³ Cf. I. PÉREZ LÓPEZ y M. SÁNCHEZ ANDREU (1994), pp. 455-462 (MGTMPRC).

⁵¹⁴ Cf. J. DA SILVA RUIVO (1995), pp. 155-160.

LA CIRCULACIÓN MONETARIA EN EL SUR PENINSULAR DURANTE
EL PERIODO ROMANO-REPUBLICANO

Ref.: No en V.; *CNH.* 87.40; *NAH.* 414; G-B, *Diccionario*, 6ª em., B, nº 43. Cr. 206-27 a. C. (esta emisión se acuña en la primera mitad del s. II a. C.)

Procedencia	Peso	Módulo	Posición cuño	Conservación	Nº de Referencia-Inventario-Museo- Colección y otros datos de interés
c/ General Ricardos (Cádiz) ⁵¹⁵	4,60 grs.	----	----	----	Nº en M.A.P. Cádiz: 14.903. Hallado en la necrópolis en una cista doble
Cerro de Ceuta (Puerto Real, Cádiz) ⁵¹⁶	5,09 grs.	22,35 mm.	9 h	Contramarca nº 3 (delfín tosco). Desplazamiento del tipo del reverso.	Nº en MGTMPRC: 4. Colección particular
Jerez - Medina Sidonia (Cádiz) ⁵¹⁷	4,92 grs.	----	----	----	En colección F. Delgado, hallado en el límite de ambas localidades
Torre Margalejo (Arcos de la Frontera, Cádiz) ⁵¹⁸	5,60 grs.	----	2 h	----	Nº en MG: 2.062. Nº en M.A.P. Cádiz: 9.056

Serie VI.B.3

Cuarto

Anv. Cabeza de Melqart cubierta con piel de león a izquierda, con clava en el hombro izquierdo.

Rev. Delfín atravesado por tridente a izquierda; encima, leyenda fenicia *p'lt*; debajo, leyenda fenicia *hgdr*.

Ref.: V. 74.9; *CNH.* 88.50; G-B, *Diccionario*, 6ª em., B, nº 44. Cr. 206-27 a. C. (esta emisión se acuña en la primera mitad del s. II a. C.)

Procedencia	Peso	Módulo	Posición cuño	Conservación	Nº de Referencia-Inventario-Museo- Colección y otros datos de interés
Playa de los Blancos (Cádiz) ⁵¹⁹	2,80 grs.	----	9 h	----	Nº en MG: 2.176. Hallazgo casual de 11 monedas en la playa de los Blancos, actual de los Corrales, el 31 de Octubre de 1978, por Francisco José Blanco Jiménez, colaborador del Museo de Cádiz

Serie VI.B.4

Octavo

Anv. Cabeza de Melqart cubierta con piel de león a izquierda, con clava en el hombro izquierdo.

Rev. Atún a izquierda; encima, letra fenicia *mem*; debajo, letra fenicia '*aleph*'.

Ref.: No en V.; *CNH.* 88.48; G-B, *Diccionario*, 6ª em., B, nº 45. Cr. 206-27 a. C. (esta emisión se acuña en la primera mitad del s. II a. C.)

Procedencia	Peso	Módulo	Posición cuño	Conservación	Nº de Referencia-Inventario-Museo- Colección y otros datos de interés
c/ General Ricardos (Cádiz) ⁵²⁰	1,54 grs.	----	----	----	Nº en M.A.P. Cádiz: 14.649. Hallado en la necrópolis
c/ San Roque (Cádiz) ⁵²¹	1,14 grs.	----	----	----	Nº en M.A.P. Cádiz: 14.860. Hallado encima del pavimento de una casa romana
Plaza de Asdrúbal (Cádiz) ⁵²²	1,92 grs.	----	----	----	Nº en M.A.P. Cádiz: 13.749

⁵¹⁵ Cf. C. ALFARO ASINS (1993a), pp. 27-62, nº 31.30.

⁵¹⁶ Cf. I. PÉREZ LÓPEZ y M. SÁNCHEZ ANDREU (1994), pp. 455-462 (MGTMPRC).

⁵¹⁷ Cf. C. ALFARO ASINS (1993a), pp. 27-62, nº 101.

⁵¹⁸ Cf. C. ALFARO ASINS (1988), Hallazgos Monetales, pp. 87-124. Hallazgo, nº 30 (MG).

⁵¹⁹ Cf. C. ALFARO ASINS (1988), Hallazgos Monetales, pp. 87-124. Hallazgo, nº 31.13 (MG).

⁵²⁰ Cf. C. ALFARO ASINS (1993a), pp. 27-62, nº 31.30.

⁵²¹ Cf. C. ALFARO ASINS (1993a), pp. 27-62, nº 31.34.

Serie VI C. Estilo Decadente

Serie VI.C.1.1.1

Unidad

Anv. Cabeza de Melqart cubierta con piel de león a izquierda, con clava en el hombro izquierdo.

Rev. Dos atunes a izquierda; entre sus cabezas, creciente externo y punto; entre sus colas, letra fenicia *aleph* tendida; punto central; encima, leyenda fenicia *mp'l*; debajo, leyenda fenicia *'gdr*.

Ref.: No en V.; *CNH*. 86.35; *NAH*. 417; G-B, *Diccionario*, 6ª em., C, nº 46. Cr. 206-27 a. C. (esta emisión se acuña entre la segunda mitad del s. II y la primera mitad del s. I a. C.)

Procedencia	Peso	Módulo	Posición cuño	Conservación	Nº de Referencia-Inventario-Museo- Colección y otros datos de interés
Aguadulce (Almería) ⁵²³	11,72 grs.	27 mm.	----	Buena	Nº en MHRDMAA: I.5. Nº en MG: 2.381. Nº en AEEAERACMC: 10 (Lám. III.2). Nº en M.A.P. Almería: 24.110
Algodonales (Cádiz) ⁵²⁴	7,70 grs.	----	----	----	Nº en M.A.P. Cádiz: 10.628
c/ General Ricardos (Cádiz) ⁵²⁵	9,61 grs.	----	----	----	Nº en M.A.P. Cádiz: 14.659. Hallado en la necrópolis
	8,44 grs.	----	----	Punzón circular en anverso	Nº en M.A.P. Cádiz: 14.814. Hallado en la necrópolis
c/ San Roque (Cádiz) ⁵²⁶	6,89 grs.	----	----	----	La encontramos en M.A.P. Cádiz
Caleta (Cádiz) ⁵²⁷	----	----	----	Partida	Nº en MG: 2.422. Museo Municipal del Puerto de Santa María
Campaña de Jerez (Cádiz) ⁵²⁸	12,50 grs.	----	----	Contramarca nº 8 (numeral 10)	Nº en M.A.P. Cádiz: 16.968
<i>Cirta</i> (Tiddis, Argelia) ⁵²⁹	----	----	----	----	3 monedas
Cuesta de Matajace (Cádiz) ⁵³⁰	8,14 grs.	----	----	----	Nº en M.A.P. Cádiz: 16.190
Hornachuelos (Ribera del Fresno, Badajoz) ⁵³¹	6,21 grs.	27 mm.	2 h	Moneda partida	----
Las Cabezas de San Juan (Sevilla) ⁵³²	8,35 grs.	24,79 mm.	----	Mala	Nº en NRCCCM: 2
Les Andalouses (Argelia) ⁵³³	11,75 grs.	----	----	----	1 moneda

⁵²² Cf. C. ALFARO ASINS (1993a), pp. 27-62, nº 31.18.2.

⁵²³ Cf. A. PÉREZ CASAS (1978), pp. 303-326 (AEEAERACMC); M. D. MOLINA GARRIDO (1986) (MHRDMAA); C. ALFARO ASINS (1988), Hallazgos Monetales, pp. 87-124. Hallazgo, nº 42 (MG).

⁵²⁴ Cf. C. ALFARO ASINS (1993a), pp. 27-62, nº 105.

⁵²⁵ Cf. C. ALFARO ASINS (1993a), pp. 27-62, nº 31.30.

⁵²⁶ Cf. C. ALFARO ASINS (1993a), pp. 27-62, nº 31.34.

⁵²⁷ Cf. C. ALFARO ASINS (1988), Hallazgos Monetales, pp. 87-124. Hallazgo, nº 31.14 (MG).

⁵²⁸ Cf. C. ALFARO ASINS (1993a), pp. 27-62, nº 99.

⁵²⁹ Cf. J. MAZARD (1955), p. 159; C. ALFARO ASINS (1988), Hallazgos Monetales, pp. 87-124. Hallazgo, nº 68.

⁵³⁰ Cf. C. ALFARO ASINS (1993a), pp. 27-62, nº 31.38.

⁵³¹ Cf. F. J. JIMÉNEZ ÁVILA (1990) (ENPHRFB); ALFARO ASINS (1993a), pp. 27-62, nº 90; M. P. GARCÍA-BELLIDO (1993b), p. 88; C. BLÁZQUEZ CERRATO (2002a), pp. 135-140.

⁵³² Cf. B. MORA SERRANO (2007), pp. 211-236 (NRCCCM).

LA CIRCULACIÓN MONETARIA EN EL SUR PENINSULAR DURANTE
EL PERIODO ROMANO-REPUBLICANO

Playa de los Blancos (Cádiz) ⁵³⁴	5,35 grs.	----	6 h	----	Nº en MG: 2.517. Hallazgo casual de 11 monedas en la playa de los Blancos, actualmente de los Corrales, el 31 de Octubre de 1978, por Francisco José Blanco Jiménez, colaborador del Museo de Cádiz
Playa de los Corrales (Cádiz) ⁵³⁵	6,74 grs.	----	----	Contramarca nº 3 (delfín tosco)	Nº en M.A.P. Cádiz: 12.933
Poblado de Bornos (Cádiz) ⁵³⁶	12,20 grs.	----	----	----	La encontramos en M.A.P. Cádiz
Tarifa (Cádiz) ⁵³⁷	11,55 grs.	----	7 h	----	Nº en MG: 2.383. Nº en M.A.P. Cádiz: 8.141
	11,20 grs.	----	7 h	----	Nº en MG: 2.385. Nº en M.A.P. Cádiz: 8.129
	11,50 grs.	----	6 h	----	Nº en MG: 2.390. Nº en M.A.P. Cádiz: 8.133
Término Municipal del Puerto de Santa María (Cádiz) ⁵³⁸	7,70 grs.	----	----	----	Colección Bayo
Toledo ⁵³⁹	10,12 grs.	----	----	----	Museo de la Santa Cruz y de hallazgo local
	11,58 grs.	----	----	----	Museo de la Santa Cruz y de hallazgo local
	10,33 grs.	----	----	----	Museo de la Santa Cruz y de hallazgo local
Venta Alta, Arroyo Chaparral (Puerto de Santa María, Cádiz) ⁵⁴⁰	8,07 grs.	----	----	----	----
Villaricos (Almería) ⁵⁴¹	9,66 grs.	----	----	----	Conservada en el MAN
Vivero (Lugo) ⁵⁴²	----	----	----	----	3 monedas

Serie VI.C.1.1.2

Unidad

Anv. Cabeza de Melqart cubierta con piel de león a izquierda, con clava en el hombro izquierdo.

Rev. Dos atunes a izquierda; entre sus cabezas, creciente externo y punto; entre sus colas, caduceo; punto central; encima, leyenda fenicia *mp'l*; debajo, leyenda fenicia *'gdr*.

Ref.: V. 74.3; CNH. 89.57; NAH. 416; G-B, *Diccionario*, 6ª em., C, nº 47. Cr. 206-27 a. C. (esta emisión se acuña entre la segunda mitad del s. II y la primera mitad del s. I a. C.)

Procedencia	Peso	Módulo	Posición cuño	Conservación	Nº de Referencia-Inventario-Museo-Colección y otros datos de interés
Alcaraz (Albacete) ⁵⁴³	----	----	----	----	Nº en MG: 2.586

⁵³³ Cf. P. SALAMA (1979), p. 125; C. ALFARO ASINS (1988), *Hallazgos Monetales*, pp. 87-124. Hallazgo, nº 70.

⁵³⁴ Cf. C. ALFARO ASINS (1988), *Hallazgos Monetales*, pp. 87-124. Hallazgo, nº 31.13 (MG).

⁵³⁵ Cf. C. ALFARO ASINS (1993a), pp. 27-62, nº 31.6.2.

⁵³⁶ Cf. C. ALFARO ASINS (1993a), pp. 27-62, nº 106.

⁵³⁷ Cf. C. ALFARO ASINS (1988), *Hallazgos Monetales*, pp. 87-124. Hallazgo, nº 35 (MG).

⁵³⁸ Cf. C. ALFARO ASINS (1993a), pp. 27-62, nº 97.

⁵³⁹ Cf. C. ALFARO ASINS (1993a), pp. 27-62, nº 116.

⁵⁴⁰ Cf. C. ALFARO ASINS (1993a), pp. 27-62, nº 97.

⁵⁴¹ Cf. C. ALFARO ASINS (1993a), pp. 27-62, nº 42. bis 3.

⁵⁴² Cf. F. MACIÑEIRA (1947), pp. 241-242, lám. XXV; C. ALFARO ASINS (1988), *Hallazgos Monetales*, pp. 87-124. Hallazgo, nº 5.

Porporas (Reus, Tarragona) ⁵⁴⁴	----	----	----	----	1 moneda
Puteaux (Seine, Francia) ⁵⁴⁵	----	----	----	----	1 moneda
Toulouse (Francia) ⁵⁴⁶	12,28 grs.	----	6 h	----	Nº en MG: 2.606

Serie VI.C.2.1

Mitad

Anv. Cabeza de Melqart cubierta con piel de león a izquierda, con clava en el hombro izquierdo.

Rev. Atún a izquierda; encima, leyenda fenicia *mp'l*; debajo, leyenda fenicia *'gdr*.

Ref.: V. 74.5; CNH. 87.40; G-B, *Diccionario*, 6ª em., C, nº 49. Cr. 206-27 a. C. (esta emisión se acuña entre la segunda mitad del s. II y la primera mitad del s. I a. C.)

Procedencia	Peso	Módulo	Posición cuño	Conservación	Nº de Referencia-Inventario-Museo- Colección y otros datos de interés
Bolonia (Cádiz) ⁵⁴⁷	3,67 grs.	----	----	----	Nº en M.A.P. Cádiz: 15.167
c/ San Roque (Cádiz) ⁵⁴⁸	4,29 grs.	----	----	----	Nº en M.A.P. Cádiz: 14.899
Colegio de los Marianistas (Cádiz) ⁵⁴⁹	5,80 grs.	----	3 h	----	Nº en MG: 2.697. Nº en M.A.P. Cádiz: 7.804. Recogida al efectuar las obras de construcción del Colegio de los Marianistas
Gavá (Barcelona) ⁵⁵⁰	5,25 grs.	----	9 h	----	Nº en MG: 2.771
Jerez - Medina Sidonia (Cádiz) ⁵⁵¹	5,69 grs.	----	----	----	En colección F. Delgado, hallado en el límite de ambas localidades
Las Cabezas de San Juan (Sevilla) ⁵⁵²	5,14 grs.	20,57 mm.	----	Regular	Nº en NRCCCM: 3
Playa de los Blancos (Cádiz) ⁵⁵³	5,05 grs.	----	6 h	----	Nº en MG: 2.759. Hallazgo casual de 11 monedas en la playa de los Blancos, actualmente de los Corrales, el 31 de Octubre de 1978, por Francisco José Blanco Jiménez, colaborador del Museo de Cádiz
Playa de los Corrales (Cádiz) ⁵⁵⁴	2,44 grs.	----	----	----	Nº en M.A.P. Cádiz: 12.934
Plaza de Asdrúbal (Cádiz) ⁵⁵⁵	3,85 grs.	----	----	----	Nº en M.A.P. Cádiz: 14.676
Provincia de Murcia ⁵⁵⁶	6,10 grs.	----	7 h	----	Nº en CNHNV: 35. Vat. Ap. 119
	4,40 grs.	----	7 h	----	Nº en CNHNV: 36. Vat. Ap. 120

⁵⁴³ Cf. F. MATEU Y LLOPIS (1947-1948) pp. 55-95, nº 293; C. ALFARO ASINS (1988), *Hallazgos Monetales*, pp. 87-124. Hallazgo, nº 52 (MG).

⁵⁴⁴ Cf. F. MATEU Y LLOPIS (1943), pp. 221-238, nº 51; P. P. RIPOLLÈS ALEGRE (1982a), p. 131; C. ALFARO ASINS (1988), *Hallazgos Monetales*, pp. 87-124. Hallazgo, nº 58.

⁵⁴⁵ Cf. C. ALFARO ASINS (1988), *Hallazgos Monetales*, pp. 87-124. Hallazgo, nº 2.

⁵⁴⁶ Cf. C. ALFARO ASINS (1988), *Hallazgos Monetales*, pp. 87-124. Hallazgo, nº 2 (MG).

⁵⁴⁷ Cf. C. ALFARO ASINS (1993a), pp. 27-62, nº 34.3.

⁵⁴⁸ Cf. C. ALFARO ASINS (1993a), pp. 27-62, nº 31.34.

⁵⁴⁹ Cf. C. ALFARO ASINS (1988), *Hallazgos Monetales*, pp. 87-124. Hallazgo, nº 31.12 (MG).

⁵⁵⁰ Cf. C. ALFARO ASINS (1988), *Hallazgos Monetales*, pp. 87-124. Hallazgo, nº 60 (MG).

⁵⁵¹ Cf. C. ALFARO ASINS (1993a), pp. 27-62, nº 101.

⁵⁵² Cf. B. MORA SERRANO (2007), pp. 211-236 (NRCCCM).

⁵⁵³ Cf. C. ALFARO ASINS (1988), *Hallazgos Monetales*, pp. 87-124. Hallazgo, nº 31.13 (MG).

⁵⁵⁴ Cf. C. ALFARO ASINS (1993a), pp. 27-62, nº 31.6.2.

⁵⁵⁵ Cf. C. ALFARO ASINS (1993a), pp. 27-62, nº 31.18.2.

⁵⁵⁶ Cf. P. P. RIPOLLÈS ALEGRE (1982a), pp. 116-121; P. P. RIPOLLÈS ALEGRE (1982b), pp. 87-118+ 36 Láms (CNHNV); C. ALFARO ASINS (1988), *Hallazgos Monetales*, pp. 87-124. Hallazgo, nº 44; C. BLÁZQUEZ CERRATO (1992), pp. 218-225.

LA CIRCULACIÓN MONETARIA EN EL SUR PENINSULAR DURANTE
EL PERIODO ROMANO-REPUBLICANO

Serie VI.C.3.1

Cuarto

Anv. Cabeza de Melqart cubierta con piel de león a izquierda, con clava en el hombro izquierdo.

Rev. Delfín a izquierda; encima, leyenda fenicia *mp'l*; debajo, leyenda fenicia *'gdr*.

Ref.: V. 74.8; CNH. 87.42; G-B, *Diccionario*, 6ª em., C, nº 51. Cr. 206-27 a. C. (esta emisión se acuña entre la segunda mitad del s. II y la primera mitad del s. I a. C.)

Procedencia	Peso	Módulo	Posición cuño	Conservación	Nº de Referencia-Inventario-Museo- Colección y otros datos de interés
Avd. Pery Junquera (San Fernando, Cádiz) ⁵⁵⁷	1,35 grs.	14,6 mm.	9 h	----	Nº en ACMBCHMAPJ: 21
Las Cabezas de San Juan (Sevilla) ⁵⁵⁸	2,31 grs.	16,27 mm.	----	Mala	Nº en NRCCCM: 4
	1,85 grs.	15,69 mm.	----	Muy Mala y Deteriorada	Nº en NRCCCM: 5
Patría, Cerro (Vejer de la Frontera, Cádiz) ⁵⁵⁹	1,6 grs.	15 mm.	6 h	----	Nº en SAH: 104
Playa de los Blancos (Cádiz) ⁵⁶⁰	2,45 grs.	----	10 h	----	Nº en MG: 2.844. Hallazgo casual de 11 monedas en la playa de los Blancos, actualmente de los Corrales, el 31 de Octubre de 1978, por Francisco José Blanco Jiménez, colaborador del Museo de Cádiz
Villaricos (Almería) ⁵⁶¹	2,26 grs.	----	----	----	Conservada en el MAN

Serie VI.C.3.5

Cuarto

Anv. Cabeza de Melqart cubierta con piel de león a izquierda, con clava en el hombro izquierdo.

Rev. Delfín atravesado por tridente a izquierda; encima, leyenda fenicia *mp'l*; debajo, leyenda fenicia *'gdr*.

Ref.: V. 74.10; CNH. 89.53; G-B, *Diccionario*, 6ª em., C, nº 55. Cr. 206-27 a. C. (esta emisión se acuña entre la segunda mitad del s. II y la primera mitad del s. I a. C.)

Procedencia	Peso	Módulo	Posición cuño	Conservación	Nº de Referencia-Inventario-Museo- Colección y otros datos de interés
Cerro de la Mora (Moraleda de Zafayona, Granada) ⁵⁶²	----	----	----	----	1 moneda
Provincia de Murcia ⁵⁶³	2,60 grs.	----	6 h	----	Nº en CNHNV: 39. Vat. Ap. 174
	2,20 grs.	----	6 h	----	Nº en CNHNV: 40. Vat. Ap. 123

⁵⁵⁷ Cf. A. ARÉVALO GONZÁLEZ (2005b), pp. 471-479 (ACMBCHMAPJ).

⁵⁵⁸ Cf. B. MORA SERRANO (2007), pp. 211-236 (NRCCCM).

⁵⁵⁹ Cf. F. CHAVES TRISTÁN, E. GARCÍA VARGAS y E. FERRER ALBELDA (2000), pp. 1463-1486 (SAH).

⁵⁶⁰ Cf. C. ALFARO ASINS (1988), Hallazgos Monetales, pp. 87-124. Hallazgo, nº 31.13 (MG).

⁵⁶¹ Cf. C. ALFARO ASINS (1993a), pp. 27-62, nº 42. bis 3.

⁵⁶² Cf. T. FUENTES VÁZQUEZ (2002), pp. 159-202. Hallazgo IX, pp. 168-170 (CIRI).

⁵⁶³ Cf. P. P. RIPOLLÈS ALEGRE (1982a), pp. 116-121; P. P. RIPOLLÈS ALEGRE (1982b), pp. 87-118+ 36 Láms (CNHNV); C. ALFARO ASINS (1988), Hallazgos Monetales, pp. 87-124. Hallazgo, nº 44; C. BLÁZQUEZ CERRATO (1992), pp. 218-225.

Serie VI.C.4

Octavo

Anv. Cabeza de Melqart cubierta con piel de león a izquierda, con clava en el hombro izquierdo.

Rev. Delfín a izquierda; encima, leyenda fenicia *mp'l*; debajo, leyenda fenicia *'gdr*.

Ref.: V. 10.16 y 74.14; CNH. 88.47; G-B, *Diccionario*, 6ª em., C, nº 59. Cr. 206-27 a. C. (esta emisión se acuña entre la segunda mitad del s. II y la primera mitad del s. I a. C.)

Procedencia	Peso	Módulo	Posición cuño	Conservación	Nº de Referencia-Inventario-Museo- Colección y otros datos de interés
c/ San Roque (Cádiz) ⁵⁶⁴	0,96 grs.	----	----	----	Nº en M.A.P. Cádiz: 14.859
	1,59 grs.	----	----	----	Nº en M.A.P. Cádiz: 14.901
Dragado del puerto (Cádiz) ⁵⁶⁵	----	----	----	----	Nº en M.A.P. Cádiz: 12.516
	----	----	----	----	Nº en M.A.P. Cádiz: 12.553
Puntilla del Salado (Rota, Cádiz) ⁵⁶⁶	1,10 grs.	----	----	----	Nº en M.A.P. Cádiz: 6.435
	1,10 grs.	----	----	----	Nº en M.A.P. Cádiz: 6.506
Río Guadalete (Puerto de Santa María, Cádiz) ⁵⁶⁷	1,18 grs.	----	----	----	----
Villamartín y su área (Cádiz) ⁵⁶⁸	1,20 grs.	----	----	----	La encontramos en M.A.P. Cádiz

Serie VI.B.1.1 ó VI.C.1.1.2

Unidad

Anv. Cabeza de Melqart cubierta con piel de león a izquierda, con clava en el hombro izquierdo.

Rev. Dos atunes a izquierda; entre sus cabezas, creciente externo y punto; entre sus colas, letra fenicia *aleph* tendida o caduceo; punto central; encima, leyenda fenicia *mp'l*; debajo, leyenda fenicia *'gdr*.

Ref.: V. 74.1 ó 74.3; CNH. 86.35 ó 89.57; NAH. 419 ó 416; G-B, *Diccionario*, 6ª em., B, nº 41 ó 6ª em., C, nº 47. Cr. 206-27 a. C. (esta emisión se acuña entre la segunda mitad del s. II y la primera mitad del s. I a. C.)

Procedencia	Peso	Módulo	Posición cuño	Conservación	Nº de Referencia-Inventario-Museo- Colección y otros datos de interés
Provincia de Murcia ⁵⁶⁹	13,00 grs.	----	6 h	----	Nº en CNHNV: 33. Vat. Ap. 171
	9,50 grs.	----	7 h	----	Nº en CNHNV: 34. Vat. Ap. 117

Serie VI.B.2 ó VI.C.2.1

Mitad

Anv. Cabeza de Melqart cubierta con piel de león a izquierda, con clava en el hombro izquierdo.

Rev. Atún a izquierda; encima, leyenda fenicia *mp'l*; debajo, leyenda fenicia *'gdr*.

Ref.: V. 74.5; CNH. 87.40; NAH. 414; G-B, *Diccionario*, 6ª em., C, nº 43 ó 49. Cr. 206-27 a. C. (esta emisión se acuña entre la segunda mitad del s. II y la primera mitad del s. I a. C.)

⁵⁶⁴ Cf. C. ALFARO ASINS (1993a), pp. 27-62, nº 31.34.

⁵⁶⁵ Cf. C. ALFARO ASINS (1993a), pp. 27-62, nº 31.42.

⁵⁶⁶ Cf. C. ALFARO ASINS (1993a), pp. 27-62, nº 24.2.

⁵⁶⁷ Cf. C. ALFARO ASINS (1993a), pp. 27-62, nº 97.

⁵⁶⁸ Cf. C. ALFARO ASINS (1993a), pp. 27-62, nº 104.

⁵⁶⁹ Cf. P. P. RIPOLLÈS ALEGRE (1982a), pp. 116-121; P. P. RIPOLLÈS ALEGRE (1982b), pp. 87-118+ 36 Láms (CNHNV); C. ALFARO ASINS (1988), Hallazgos Monetales, pp. 87-124. Hallazgo, nº 44; C. BLÁZQUEZ CERRATO (1992), pp. 218-225.

LA CIRCULACIÓN MONETARIA EN EL SUR PENINSULAR DURANTE
EL PERIODO ROMANO-REPUBLICANO

Procedencia	Peso	Módulo	Posición cuño	Conservación	Nº de Referencia-Inventario-Museo- Colección y otros datos de interés
La Mimosa (Puerto Real, Cádiz) ⁵⁷⁰	8,73 grs.	22 mm.	9 h	Contramarca nº 2 (delfín)	Nº en MGTMPRC: 3. Colección particular

Serie sin indicación de grupo y valor

Procedencia	Peso	Módulo	Posición cuño	Conservación	Nº de Referencia-Inventario-Museo- Colección y otros datos de interés
Albacete ⁵⁷¹	----	----	----	----	12 unidades de Alfaro, <i>Gades</i> , serie VI.?.1 (desconocemos si pertenece al estilo A, B o C). Museo de Albacete y de procedencia local
	----	----	----	----	2 mitades de Alfaro, <i>Gades</i> , VI.?.2 (desconocemos si pertenece al estilo A, B o C). Museo de Albacete y de procedencia local
	1,03 grs.	----	----	----	1 octavo de Alfaro, <i>Gades</i> , serie VI.?.4 (desconocemos si pertenece al estilo A, B o C). Museo de Albacete y de procedencia local
Arroyo Alberite (Cádiz) ⁵⁷²	9,90 grs.	----	----	----	1 unidad de Alfaro, <i>Gades</i> , serie VI.?.1 (desconocemos si pertenece al estilo A, B o C). La encontramos en M.A.P. Cádiz
Avd. Pery Junquera (San Fernando, Cádiz) ⁵⁷³	12,27 grs.	25,1 mm.	----	----	Nº en ACMBCHMAPJ: 19. 1 unidad de Alfaro, <i>Gades</i> , serie VI.?.1 (desconocemos si pertenece al estilo A, B o C)
c/ General Ricardos (Cádiz) ⁵⁷⁴	10,65 grs.	----	----	Contramarca nº 2 (delfín)	1 unidad de Alfaro, <i>Gades</i> , serie VI.?.1 (desconocemos si pertenece al estilo A, B o C). Nº en M.A.P. Cádiz: 14.661. Hallado en la necrópolis
	6,98 grs.	----	----	Contramarca nº 3 (delfín tosco)	1 unidad de Alfaro, <i>Gades</i> , serie VI.?.1 (desconocemos si pertenece al estilo A, B o C). Nº en M.A.P. Cádiz: 14.652. Hallado en la necrópolis
	5,87 grs.	----	----	Contramarca nº 3 (delfín tosco)	1 unidad de Alfaro, <i>Gades</i> , serie VI.?.1 (desconocemos si pertenece al estilo A, B o C). Nº en M.A.P. Cádiz: 14.654. Hallado en la necrópolis
	7,22 grs.	----	----	Contramarca nº 2 (delfín) en anverso y nº 3 (delfín tosco) en reverso	1 unidad de Alfaro, <i>Gades</i> , serie VI.?.1 (desconocemos si pertenece al estilo A, B o C). Nº en M.A.P. Cádiz: 14.655. Hallado en la necrópolis
	----	----	----	----	1 mitad de Alfaro, <i>Gades</i> , VI.?.2 (desconocemos si pertenece al estilo A, B o C). Nº en M.A.P. Cádiz: 14.548
	----	----	----	----	1 mitad de Alfaro, <i>Gades</i> , VI.?.2 (desconocemos si pertenece al estilo A, B o C). Nº en M.A.P. Cádiz: 14.561
	----	----	----	----	1 mitad de Alfaro, <i>Gades</i> , VI.?.2 (desconocemos si pertenece al estilo A, B o C). Nº en M.A.P. Cádiz: 14.653
	----	----	----	----	1 mitad de Alfaro, <i>Gades</i> , VI.?.2 (desconocemos si pertenece al estilo A, B o C). Nº en M.A.P. Cádiz: 14.657

⁵⁷⁰ Cf. I. PÉREZ LÓPEZ y M. SÁNCHEZ ANDREU (1994), pp. 455-462 (MGTMPRC).

⁵⁷¹ Cf. J. M. VIDAL BARDÁN (1993); C. ALFARO ASINS (1993a), pp. 27-62, nº 112.

⁵⁷² Cf. C. ALFARO ASINS (1993a), pp. 27-62, nº 103.

⁵⁷³ Cf. A. ARÉVALO GONZÁLEZ (2005b), pp. 471-479 (ACMBCHMAPJ).

⁵⁷⁴ Cf. C. ALFARO ASINS (1993a), pp. 27-62, nº 31.30.

	---	---	---	---	1 mitad de Alfaro, <i>Gades</i> , VI.?.2 (desconocemos si pertenece al estilo A, B o C). N° en M.A.P. Cádiz: 14.662
	---	---	---	---	1 mitad de Alfaro, <i>Gades</i> , VI.?.2 (desconocemos si pertenece al estilo A, B o C). N° en M.A.P. Cádiz: 15.097
	---	---	---	---	1 cuarto de Alfaro, <i>Gades</i> , serie VI.?.3 (desconocemos si pertenece al estilo A, B o C). N° en M.A.P. Cádiz: 14.665
	---	---	---	---	1 cuarto de Alfaro, <i>Gades</i> , serie VI.?.3 (desconocemos si pertenece al estilo A, B o C). N° en M.A.P. Cádiz: 14.766
	---	---	---	---	1 cuarto de Alfaro, <i>Gades</i> , serie VI.?.3 (desconocemos si pertenece al estilo A, B o C). N° en M.A.P. Cádiz: 14.815
c/ San Roque (Cádiz) ⁵⁷⁵	4,48 grs.	---	---	Frustró	1 cuarto de Alfaro, <i>Gades</i> , serie VI.?.3 (desconocemos si pertenece al estilo A, B o C). N° en M.A.P. Cádiz: 15.256
Campo de Balas (Cádiz) ⁵⁷⁶	13,15 grs.	---	---	---	1 unidad de Alfaro, <i>Gades</i> , serie VI.?.1 (desconocemos si pertenece al estilo A, B o C). N° en M.A.P. Cádiz: 8.927. Hallazgo de un columbario en 1966 y entre otros materiales encontramos estas monedas
	13,36 grs.	---	---	---	1 unidad de Alfaro, <i>Gades</i> , serie VI.?.1 (desconocemos si pertenece al estilo A, B o C). N° en M.A.P. Cádiz: 8.928. Hallazgo de un columbario en 1966 y entre otros materiales encontramos estas monedas
Carretera de Los Caños. Cerrado de Los Mimbres (Vejer de la Frontera, Cádiz) ⁵⁷⁷	10,3 grs.	26 mm.	9 h	---	N° en SAH: 131. 1 unidad de Alfaro, <i>Gades</i> , serie VI.?.1 (desconocemos si pertenece al estilo A, B o C)
Castro del Río (Córdoba) ⁵⁷⁸	---	---	---	---	3 mitades de Alfaro, <i>Gades</i> , VI.?.2 (desconocemos si pertenece al estilo A, B o C)
Cortijo de Alcorrucén (Pedro Abad, Córdoba) = <i>Sacili Marcialis</i> ⁵⁷⁹	---	---	---	Regular con anverso borroso	N° en NHSM: 1. N° en M.A.P. Córdoba: 24.474. Ingresada el 18 enero de 1966 (representada en artículo, como fig. 2). 1 unidad de Alfaro, <i>Gades</i> , serie VI.?.1 (desconocemos si pertenece al estilo A, B o C), en anv. Cabeza de Hércules con piel de león y clava a la izquierda (borroso) y en rev. Dos atunes a la izquierda, entre ellos símbolo circular, encima y debajo leyenda fenicia de <i>Gadir</i>
Cherchel (Argelia) ⁵⁸⁰	---	---	---	---	1 moneda de Alfaro, <i>Gades</i> , serie VI
Dragado del puerto (Cádiz) ⁵⁸¹	---	---	---	---	41 unidades de Alfaro, <i>Gades</i> , serie VI.?.1 (desconocemos si pertenece al estilo A, B o C). La encontramos en M.A.P. Cádiz

⁵⁷⁵ Cf. C. ALFARO ASINS (1993a), pp. 27-62, n° 31.34.

⁵⁷⁶ Cf. C. ALFARO ASINS (1993a), pp. 27-62, n° 31.10.

⁵⁷⁷ Cf. F. CHAVES TRISTÁN, E. GARCÍA VARGAS y E. FERRER ALBELDA (2000), pp. 1463-1486 (SAH).

⁵⁷⁸ Cf. N. SANTOS GENER (1952-1953), p. 174; C. BLÁZQUEZ CERRATO (1992), pp. 186-187; C. ALFARO ASINS (1993a), pp. 27-62, n° 91.

⁵⁷⁹ Cf. A. M. VINCENT (1970), pp. 784-792 (NHSM); C. ALFARO ASINS (1993a), pp. 27-62, n° 92.

⁵⁸⁰ Cf. PH. LEVEAU (1971-1974), pp. 132-141; P. SALAMA (1979), p. 130; C. ALFARO ASINS (1988), Hallazgos Monetales, pp. 87-124. Hallazgo, n° 69.

⁵⁸¹ Cf. C. ALFARO ASINS (1993a), pp. 27-62, n° 31.42.

LA CIRCULACIÓN MONETARIA EN EL SUR PENINSULAR DURANTE
EL PERIODO ROMANO-REPUBLICANO

	----	----	----	----	1 mitad de Alfaro, <i>Gades</i> , VI.?.2 (desconocemos si pertenece al estilo A, B o C). Nº en M.A.P. Cádiz: 12.511
	----	----	----	----	1 mitad de Alfaro, <i>Gades</i> , VI.?.2 (desconocemos si pertenece al estilo A, B o C). Nº en M.A.P. Cádiz: 12.512
	----	----	----	----	1 mitad de Alfaro, <i>Gades</i> , VI.?.2 (desconocemos si pertenece al estilo A, B o C). Nº en M.A.P. Cádiz: 12.513
	----	----	----	----	1 mitad de Alfaro, <i>Gades</i> , VI.?.2 (desconocemos si pertenece al estilo A, B o C). Nº en M.A.P. Cádiz: 12.514
	----	----	----	----	1 mitad de Alfaro, <i>Gades</i> , VI.?.2 (desconocemos si pertenece al estilo A, B o C). Nº en M.A.P. Cádiz: 12.517
	----	----	----	----	1 mitad de Alfaro, <i>Gades</i> , VI.?.2 (desconocemos si pertenece al estilo A, B o C). Nº en M.A.P. Cádiz: 12.546
	----	----	----	----	1 mitad de Alfaro, <i>Gades</i> , VI.?.2 (desconocemos si pertenece al estilo A, B o C). Nº en M.A.P. Cádiz: 12.547
	----	----	----	----	1 mitad de Alfaro, <i>Gades</i> , VI.?.2 (desconocemos si pertenece al estilo A, B o C). Nº en M.A.P. Cádiz: 12.589
	----	----	----	----	1 mitad de Alfaro, <i>Gades</i> , VI.?.2 (desconocemos si pertenece al estilo A, B o C). Nº en M.A.P. Cádiz: 13.638
	----	----	----	----	1 cuarto de Alfaro, <i>Gades</i> , serie VI.?.3 (desconocemos si pertenece al estilo A, B o C). Nº en M.A.P. Cádiz: 7.199
	----	----	----	----	1 cuarto de Alfaro, <i>Gades</i> , serie VI.?.3 (desconocemos si pertenece al estilo A, B o C). Nº en M.A.P. Cádiz: 12.550
Ilkley (York, Gran Bretaña) ⁵⁸²	----	----	----	----	1 moneda de Alfaro, <i>Gades</i> , serie VI
Las Campiñuelas (Monturque, Córdoba) ⁵⁸³	11,07 grs.	25 mm.	2 h	----	Nº en MERM, Las Campiñuelas: 438. Nº en EGMPYR, Las Campiñuelas: 45/061. 1 unidad de Alfaro, <i>Gades</i> , serie VI.?.1 (desconocemos si pertenece al estilo A, B o C)
Manzanete (Vejer de la Frontera, Cádiz) ⁵⁸⁴	12,4 grs.	27 mm.	6 h	----	Nº en SAH: 41. 1 unidad de Alfaro, <i>Gades</i> , serie VI.?.1 (desconocemos si pertenece al estilo A, B o C)
	11,1 grs.	27 mm.	1 h	----	Nº en SAH: 42. 1 unidad de Alfaro, <i>Gades</i> , serie VI.?.1 (desconocemos si pertenece al estilo A, B o C)
	15,2 grs.	28 mm.	6 h	----	Nº en SAH: 43. 1 unidad de Alfaro, <i>Gades</i> , serie VI.?.1 (desconocemos si pertenece al estilo A, B o C)
	----	----	----	----	Nº en SAH: 44. 1 unidad de Alfaro, <i>Gades</i> , serie VI.?.1 (desconocemos si pertenece al estilo A, B o C)
	----	----	----	----	Nº en SAH: 45. 1 unidad de Alfaro, <i>Gades</i> , serie VI.?.1 (desconocemos si pertenece al estilo A, B o C)
	----	----	----	----	Nº en SAH: 46. 1 unidad de Alfaro, <i>Gades</i> , serie VI.?.1 (desconocemos si pertenece al estilo A, B o C)

⁵⁸² Cf. J. G. MILNE (1948); F. MATEU Y LLOPIS (1955a), pp. 119-146, nº 790; A. GARCÍA Y BELLIDO (1957b), pp. 114-116; C. ALFARO ASINS (1988), Hallazgos Monetales, pp. 87-124. Hallazgo, nº 1.

⁵⁸³ Cf. R. GIL FERNÁNDEZ (1996), pp. 333-404 (EGMPYR); R. GIL FERNÁNDEZ (2001) (MERM).

⁵⁸⁴ Cf. F. CHAVES TRISTÁN, E. GARCÍA VARGAS y E. FERRER ALBELDA (2000), pp. 1463-1486 (SAH).

<i>Mirobriga</i> (Setúbal, Portugal) ⁵⁸⁵	----	----	----	----	1 unidad de Alfaro, <i>Gades</i> , serie VI.?.1 (desconocemos si pertenece al estilo A, B o C)
Motilla del Palancar (Cuenca) ⁵⁸⁶	----	----	----	----	1 unidad de Alfaro, <i>Gades</i> , serie VI.?.1 (desconocemos si pertenece al estilo A, B o C)
Nador, zona de (Marruecos) ⁵⁸⁷	----	----	----	----	1 mitad de Alfaro, <i>Gades</i> , VI.?.2 (desconocemos si pertenece al estilo A, B o C). Hallada en 1967 junto a un as de <i>Sekaisa</i> (V. 65)
Patría, Campiña (Vejer de la Frontera, Cádiz) ⁵⁸⁸	5,05 grs.	20 mm.	6 h	----	Nº en SAH: 122. 1 mitad de Alfaro, <i>Gades</i> , VI.?.2 (desconocemos si pertenece al estilo A, B o C)
Patría, Cerro (Vejer de la Frontera, Cádiz) ⁵⁸⁹	8,1 grs.	23 mm.	6 h	----	Nº en SAH: 98. 1 unidad de Alfaro, <i>Gades</i> , serie VI.?.1 (desconocemos si pertenece al estilo A, B o C)
	10,1 grs.	26 mm.	6 h	----	Nº en SAH: 99. 1 unidad de Alfaro, <i>Gades</i> , serie VI.?.1 (desconocemos si pertenece al estilo A, B o C)
	1,8 grs.	16 mm.	6 h	----	Nº en SAH: 100. 1 cuarto de Alfaro, <i>Gades</i> , serie VI.A.3 ó VI.C.3.1-2
	1,9 grs.	16 mm.	6 h	----	Nº en SAH: 101. 1 cuarto de Alfaro, <i>Gades</i> , serie VI.A.3 ó VI.C.3.1-2
	2,6 grs.	16 mm.	12 h	----	Nº en SAH: 102. 1 cuarto de Alfaro, <i>Gades</i> , serie VI.A.3 ó VI.C.3.1-2
	3,1 grs.	16 mm.	6 h	----	Nº en SAH: 103. 1 cuarto de Alfaro, <i>Gades</i> , serie VI.A.3 ó VI.C.3.1-2
Plaza de Asdrúbal (Cádiz) ⁵⁹⁰	1,22 grs.	----	----	----	1 cuarto de Alfaro, <i>Gades</i> , serie VI.?.3 (desconocemos si pertenece al estilo A, B o C). Nº en M.A.P. Cádiz: 15.254
	1,88 grs.	----	----	----	1 cuarto de Alfaro, <i>Gades</i> , serie VI.?.3 (desconocemos si pertenece al estilo A, B o C). Nº en M.A.P. Cádiz: 15.255
Provincia de Murcia ⁵⁹¹	13,40 grs.	----	7 h	----	Nº en CNHNV: 26. Vat. Ap. 112. 1 unidad de Alfaro, <i>Gades</i> , serie VI. Guadán núms. 52-58
	9,70 grs.	----	7 h	----	Nº en CNHNV: 28. Vat. Ap. 115. 1 unidad de Alfaro, <i>Gades</i> , serie VI. Guadán núms. 52-58
	8,90 grs.	----	3 h	----	Nº en CNHNV: 30. Vat. Ap. 116. 1 unidad de Alfaro, <i>Gades</i> , serie VI. Guadán núms. 52-58
	8,40 grs.	----	6 h	----	Nº en CNHNV: 31. Vat. Ap. 170. 1 unidad de Alfaro, <i>Gades</i> , serie VI. Guadán núms. 52-58
	7,10 grs.	----	6 h	----	Nº en CNHNV: 32. Vat. Ap. 114. 1 unidad de Alfaro, <i>Gades</i> , serie VI. Guadán núms. 52-58

⁵⁸⁵ Cf. F. DE ALMEIDA, (1964), pp. 66-68; I. PEREIRA, J. P. BOST y J. HIERNARD (1974) (FCM); C. ALFARO ASINS (1993a), pp. 27-62, nº 86.

⁵⁸⁶ Cf. F. MATEU Y LLOPIS (1945-1946), pp. 233-276, nº 156; C. ALFARO ASINS (1988), Hallazgos Monetales, pp. 87-124. Hallazgo, nº 54.

⁵⁸⁷ Cf. F. MATEU Y LLOPIS (1986), pp. 66, nº 1688; C. ALFARO ASINS (1993a), pp. 27-62, nº 67.3.

⁵⁸⁸ Cf. F. CHAVES TRISTÁN, E. GARCÍA VARGAS y E. FERRER ALBELDA (2000), pp. 1463-1486 (SAH).

⁵⁸⁹ Cf. F. CHAVES TRISTÁN, E. GARCÍA VARGAS y E. FERRER ALBELDA (2000), pp. 1463-1486 (SAH).

⁵⁹⁰ Cf. C. ALFARO ASINS (1993a), pp. 27-62, nº 31.18.2.

⁵⁹¹ Cf. P. P. RIPOLLÈS ALEGRE (1982a), pp. 116-121; P. P. RIPOLLÈS ALEGRE (1982b), pp. 87-118+ 36 Láms (CNHNV); C. ALFARO ASINS (1988), Hallazgos Monetales, pp. 87-124. Hallazgo, nº 44; C. BLÁZQUEZ CERRATO (1992), pp. 218-225.

LA CIRCULACIÓN MONETARIA EN EL SUR PENINSULAR DURANTE
EL PERIODO ROMANO-REPUBLICANO

Puerto Real (Cádiz) ⁵⁹²	----	----	----	Frustrados	4 unidades de Alfaro, <i>Gades</i> , serie VI.?.1 (desconocemos si pertenece al estilo A, B o C).
	----	----	----	Frustrados	8 mitades de Alfaro, <i>Gades</i> , VI.?.2 (desconocemos si pertenece al estilo A, B o C), la mayoría frustrados y están en M.A.P. Cádiz
Puig Castellet (Lloret de Mar, Gerona) ⁵⁹³	9,20 grs.	----	----	----	1 unidad de Alfaro, <i>Gades</i> , serie VI.?.1 (desconocemos si pertenece al estilo A, B o C)
Puntilla del Salado (Rota, Cádiz) ⁵⁹⁴	10,28 grs.	----	----	----	1 unidad de Alfaro, <i>Gades</i> , serie VI.?.1 (desconocemos si pertenece al estilo A, B o C). N° en M.A.P. Cádiz: 6.501
	14,38 grs.	----	----	----	1 unidad de Alfaro, <i>Gades</i> , serie VI.?.1 (desconocemos si pertenece al estilo A, B o C). N° en M.A.P. Cádiz: 6.502
	5,80 grs.	----	----	----	1 unidad de Alfaro, <i>Gades</i> , serie VI.?.1 (desconocemos si pertenece al estilo A, B o C). N° en M.A.P. Cádiz: 6.503
	7,08 grs.	----	----	----	1 mitad de Alfaro, <i>Gades</i> , VI.?.2 (desconocemos si pertenece al estilo A, B o C). N° en M.A.P. Cádiz: 6.505
Quintanarraya (cerca de Clunia, Burgos) ⁵⁹⁵	----	----	----	----	1 mitad de Alfaro, <i>Gades</i> , VI.?.2 (desconocemos si pertenece al estilo A, B o C). Junto a un fondo de <i>terra sigillata</i>
Santa Tecla (Pontevedra) ⁵⁹⁶	10,57 grs.	----	----	----	1 unidad de Alfaro, <i>Gades</i> , serie VI.?.1 (desconocemos si pertenece al estilo A, B o C)
	2,02 grs.	----	----	----	1 cuarto de Alfaro, <i>Gades</i> , serie VI.?.3 (desconocemos si pertenece al estilo A, B o C)
Sierra de Gamaza (Cádiz) ⁵⁹⁷	10,72 grs.	----	----	Frustrado	1 unidad de Alfaro, <i>Gades</i> , serie VI.?.1 (desconocemos si pertenece al estilo A, B o C). N° en M.A.P. Cádiz: 16.907
Silos (Burgos) ⁵⁹⁸	9,45 grs.	----	----	Muy Mala	N° en ENRMS: 26. 1 unidad de Alfaro, <i>Gades</i> , serie VI.?.1 (desconocemos si pertenece al estilo A, B o C). Encontrada en el Monasterio de la Abadía de Silos
Término Municipal del Puerto de Santa María (Cádiz) ⁵⁹⁹	11,55 grs.	----	----	Frustrado	1 unidad de Alfaro, <i>Gades</i> , serie VI.?.1 (desconocemos si pertenece al estilo A, B o C). N° en M.A.P. Cádiz: 12.984. Hallado en 1951
Valhe Talhado (Guarda, Portugal) ⁶⁰⁰	----	----	----	----	1 unidad de Alfaro, <i>Gades</i> , serie VI.?.1 (desconocemos si pertenece al estilo A, B o C)

⁵⁹² Cf. C. ALFARO ASINS (1993a), pp. 27-62, n° 102.

⁵⁹³ Cf. F. MATEU Y LLOPIS (1951), n° 457; M. CAMPO (1976), p. 76. P. P. RIPOLLÈS ALEGRE (1982a), p. 132; C. ALFARO ASINS (1988), Hallazgos Monetales, pp. 87-124. Hallazgo, n° 63.

⁵⁹⁴ Cf. C. ALFARO ASINS (1993a), pp. 27-62, n° 24.2.

⁵⁹⁵ Cf. J. A. ABASOLO ÁLVAREZ (1980), p. 81; C. ALFARO ASINS (1993a), pp. 27-62, n° 118.

⁵⁹⁶ Cf. R. MARTÍN VALLS (1967), p. 43, n° 150; M. M. CAVADA NIETO (1972), p. 229; I. PEREIRA, J. P. BOST y J. HIERNARD (1974) (FCM); C. ALFARO ASINS (1988), Hallazgos Monetales, pp. 87-124. Hallazgo, n° 11; C. ALFARO ASINS (1993a), pp. 27-62, n° 83.

⁵⁹⁷ Cf. C. ALFARO ASINS (1993a), pp. 27-62, n° 108.

⁵⁹⁸ Cf. L. SAGREDO SAN EUSTAQUIO y D. PRADALES CIPRÉS (1992), p. 146 (ENRMS); C. ALFARO ASINS (1993a), pp. 27-62, n° 119.

⁵⁹⁹ Cf. C. ALFARO ASINS (1993a), pp. 27-62, n° 97.

⁶⁰⁰ Cf. C. ALFARO ASINS (1988), Hallazgos Monetales, pp. 87-124. Hallazgo, n° 13.

Valle de Baztán (Navarra) ⁶⁰¹	----	----	----	----	Nº en MCMPVA: 574. 1 unidad de Alfaro, <i>Gades</i> , serie VI.?.1 (desconocemos si pertenece al estilo A, B o C)
Villasviejas del Tamuja (Botija, Cáceres) ⁶⁰²	----	----	----	----	1 unidad de Alfaro, <i>Gades</i> , serie VI.?.1 (desconocemos si pertenece al estilo A, B o C)

Teseras de *Gadir*

Procedencia	Peso	Módulo	Posición cuño	Conservación	Nº de Referencia-Inventario-Museo-Colección y otros datos de interés
Dragado del puerto (Cádiz) ⁶⁰³	3,39 grs.	----	----	----	1 tesera de Pb, en anv. Cabeza de Melqart a izquierda y en rev. Atún a izquierda. Nº en M.A.P. Cádiz: 12.573
Plaza de Asdrúbal (Cádiz) ⁶⁰⁴	2,54 grs.	----	----	Frustró	1 tesera de Pb. Nº en M.A.P. Cádiz: 12.940

Sin indicación de serie

Procedencia	Peso	Módulo	Posición cuño	Conservación	Nº de Referencia-Inventario-Museo-Colección y otros datos de interés
<i>Acinipo</i> (Ronda la Vieja, Málaga) ⁶⁰⁵	----	----	----	----	1 moneda de <i>Gadir</i> , sin mayor precisión
Albufereta, La (Alicante) ⁶⁰⁶	----	----	----	----	Número indeterminado de monedas de <i>Gadir</i> , con el símbolo delfín
Arcos de la Frontera (Cádiz) ⁶⁰⁷	----	----	----	----	Número indeterminado de monedas, sin mayor precisión
<i>Banasa</i> (Marruecos) ⁶⁰⁸	----	----	----	----	2 monedas
<i>Banasa</i> (Marruecos) ⁶⁰⁹	----	----	----	----	3 medianos bronce
Bracana (Granada) ⁶¹⁰	----	----	----	----	1 moneda de <i>Gadir</i> , sin mayor precisión
Castillo de Fuengirola (Málaga) ⁶¹¹	----	----	----	----	1 moneda de <i>Gadir</i> o <i>Sks</i> (en anv. Cabeza de Hércules y en rev. Atunes)
Castro de Vigo ⁶¹²	----	----	----	----	1 unidad de <i>Gadir</i> , sin mayor precisión
Cerro Toizares (Málaga) ⁶¹³	----	----	----	----	Número indeterminado sin mayor precisión

⁶⁰¹ Cf. J. J. CEPEDA OCAMPO (1990), p. 106 (MCMPVA); C. ALFARO ASINS (1993a), pp. 27-62, nº 120.

⁶⁰² Cf. S. GARCÍA JIMÉNEZ (1988), p. 118; C. ALFARO ASINS (1993a), pp. 27-62, nº 88.

⁶⁰³ Cf. C. ALFARO ASINS (1993a), pp. 27-62, nº 31.4.

⁶⁰⁴ Cf. C. ALFARO ASINS (1993a), pp. 27-62, nº 31.18.2.

⁶⁰⁵ Cf. C. FERNÁNDEZ-CHICARRO (1955a), p. 158; C. BLÁZQUEZ CERRATO (1992), pp. 229-230.

⁶⁰⁶ Cf. M. TARRADELL (1974), pp. 243-267; P. P. RIPOLLÈS ALEGRE (1982a), p. 59.

⁶⁰⁷ Cf. M. MANCHEÑO Y OLIVARES (1901).

⁶⁰⁸ Cf. R. THOUVENOT (1941), p. 69; C. ALFARO ASINS (1988), Hallazgos Monetales, pp. 87-124. Hallazgo, nº 76 (MG).

⁶⁰⁹ Cf. R. THOUVENOT (1951), pp. 183-187; F. MATEU Y LLOPIS (1953c), pp. 275-302, nº 642; C. ALFARO ASINS (1988), Hallazgos Monetales, pp. 87-124. Hallazgo, nº 76 (MG).

⁶¹⁰ Cf. J. EGUARAS IBÁÑEZ (1950-1951), p. 185; M. P. GARCÍA-BELLIDO (1982), p. 105, Hallazgo 11 (MCEI); C. ALFARO ASINS (1988), Hallazgos Monetales, pp. 87-124. Hallazgo, nº 41; A. ARÉVALO GONZÁLEZ (1999), Cap. VIII. Hallazgos, pp. 133-200, Hallazgo 45.

⁶¹¹ Cf. P. RODRÍGUEZ OLIVA (1981), pp. 49-72 (según noticia de N. Díaz de Escovar, hallazgos arqueológicos...).

⁶¹² Cf. V. SORIA SÁNCHEZ (1994), pp. 485-493.

⁶¹³ Cf. F. MELERO GARCÍA (2001), pp. 457-467.

LA CIRCULACIÓN MONETARIA EN EL SUR PENINSULAR DURANTE
EL PERIODO ROMANO-REPUBLICANO

Ceuta ⁶¹⁴	----	----	----	----	En la obra de Gozalbes tenemos tres monedas encontradas en Ceuta, 2 de ellas procedentes de la colección Encina y de la otra desconocemos su procedencia. Además de las dos monedas de la colección Encina, encontramos otras dos en la colección Valdecillo y otras dos en la colección Toledano, una de ellas de la serie V.1.1.C, ya descrita, y otra incierta. Por tanto, tendríamos al menos 6 monedas más de <i>Gadir</i> aparecidas en Ceuta
Cherchel (Argelia) ⁶¹⁵	----	----	----	----	Varias monedas, pero al menos 6 monedas
Dragado de la Bahía de Cádiz ⁶¹⁶	----	----	----	----	1 mitad, sin mayor precisión.
El Molar (Alicante) ⁶¹⁷	----	----	----	----	Número indeterminado, sin mayor precisión
En el mar cerca de la ciudad de Cádiz ⁶¹⁸	----	----	----	----	80 monedas gaditanas, algunas de plata, sin mayor información. Información de P. Noé
Galicia ⁶¹⁹	----	----	----	----	Hallazgo indeterminado de una moneda de AR en Galicia, conservada en una colección particular. Información de M. P. García-Bellido
Gárgoles de Arriba (La Alcarria, Guadalajara) ⁶²⁰	----	----	----	----	1 pequeño bronce, sin mayor información
Garvão (Ourique, Portugal) ⁶²¹	----	----	----	----	1 hemidrama en un depósito votivo de la Segunda Edad de Hierro
<i>Italica</i> (Santiponce, Sevilla) ⁶²²	----	----	----	----	1 moneda de <i>Gadir</i> , sin mayor precisión
La Alcudia (Elche, Alicante) ⁶²³	----	----	----	----	Número indeterminado de monedas, sin mayor precisión
<i>Lixus</i> (Marruecos) ⁶²⁴	----	----	----	----	M. Tarradell informa sobre la aparición de piezas gaditanas, aunque no indica ni la cantidad de ejemplares aparecidos ni sus tipos. Gozalbes cita una moneda
Lloret de Mar (Gerona) ⁶²⁵	----	----	----	Frustró	1 unidad de <i>Gadir</i> sin mayor precisión
Melilla (cercana a la altura del Cubo) ⁶²⁶	----	----	----	----	5 monedas

⁶¹⁴ Cf. F. MATEU Y LLOPIS (1958b), pp. 173-191, nº 953; C. POSAC MON (1958), pp. 117-127; C. POSAC MON (1962), pp. 193-199; C. ALFARO ASINS (1988), Hallazgos Monetales, pp. 87-124. Hallazgo, nº 73; C. BLÁZQUEZ CERRATO (1992), p. 198.

⁶¹⁵ Cf. P. GAUCKLER (1915), p. 314; M. TARRADELL (1963), pp. 9-15; P. SALAMA (1979), p. 128. C. ALFARO ASINS (1988), Hallazgos Monetales, pp. 87-124. Hallazgo, nº 69.

⁶¹⁶ Cf. C. FERNÁNDEZ-CHICARRO (1962), p. 68; C. ALFARO ASINS (1988), Hallazgos Monetales, pp. 87-124. Hallazgo, nº 31.19 (MG).

⁶¹⁷ Cf. C. ALFARO ASINS (1988), Hallazgos Monetales, pp. 87-124. Hallazgo, nº 46 (MG).

⁶¹⁸ Cf. S. P. NOE (1925), p. 45; C. ALFARO ASINS (1988), Hallazgos Monetales, pp. 87-124. Hallazgo, nº 31.20 (MG).

⁶¹⁹ Cf. C. ALFARO ASINS (1993a), pp. 27-62, nº 7.2.

⁶²⁰ Cf. F. R. UHAGÓN (1893), pp. 346-350; C. ALFARO ASINS (1988), Hallazgos Monetales, pp. 87-124. Hallazgo, nº 51.

⁶²¹ Cf. C. M. BEIRÃO, C. TAVARES DA SILVA, J. SOARE, M. V. GOMES y R. V. GOMES (1985-1986), p. 217; C. ALFARO ASINS (1993a), pp. 27-62, nº 87.

⁶²² Cf. F. CHAVES TRISTÁN (1979b), pp. 77-86; C. ALFARO ASINS (1988), Hallazgos Monetales, pp. 87-124. Hallazgo, nº 19.

⁶²³ Cf. A. IBARRA MANZONI (1879), p. 147; A. RAMOS FOLQUÉS (1959), p. 136; C. ALFARO ASINS (1988), Hallazgos Monetales, pp. 87-124. Hallazgo, nº 45.

⁶²⁴ Cf. C. ALFARO ASINS (1988), Hallazgos Monetales, pp. 87-124. Hallazgo, nº 75 (MG).

⁶²⁵ Cf. F. MATEU Y LLOPIS (1944), p. 232, nº CVI; C. ALFARO ASINS (1988), Hallazgos Monetales, pp. 87-124. Hallazgo, nº 63.

Melilla (fuerte de Camellos) ⁶²⁷	----	----	----	----	6 monedas
Menorca ⁶²⁸	----	----	----	----	1 unidad de <i>Gadir</i> , sin mayor precisión
Mina de Cerro Muriano (Córdoba) ⁶²⁹	----	----	----	----	1 moneda, sin mayor precisión
Minas Santo Domingos (Mértola, Portugal) ⁶³⁰	----	----	----	----	Número indeterminado de monedas, sin mayor precisión
Montemolín (Marchena, Sevilla) ⁶³¹	----	----	----	----	1 moneda dudosa, posiblemente de <i>Gadir</i>
Necrópolis romana de Cádiz ⁶³²	----	----	----	----	A fines del s. XVII, el fraile Jerónimo de la Concepción apunta a hallazgos de monedas que Cádiz había acuñado en épocas pasadas que aparecían entre las sepulturas
Necrópolis romana de Cádiz ⁶³³	----	----	----	----	En 1610, Suárez de Salazar también refleja el abundante número de monedas de ceca gaditana- que se hallan entre las ruinas y el interior de las tumbas
Necrópolis romana de Cádiz ⁶³⁴	----	----	----	----	A mediados del siglo XIX, J. M. Enrile pone de manifiesto de que en 1826 en los glacis, los zapadores de la guarnición francesa a poco menos de dos varas de excavación, descubrieron algunos enterramientos y próximos a éstos algunas monedas gaditanas asociadas a objetos de vidrio, urnas de plomo, piezas de hueso, lucernas y lápidas sepulcrales
Norte de África ⁶³⁵	----	----	----	----	Contamos con 178 monedas aparecidas en el Norte de África, muchas de ellas ya citadas anteriormente. Por lo que respecta, a las que ya recogidas, tenemos: <i>Tamuda</i> = 31 monedas (son las descritas como <i>Tamuda</i> 1942); Melilla = 11 monedas (de las estudiadas en Melilla, 6 se han encontrado en fuente de Camellos y 5 a la altura del Cubo); Ceuta = 3 monedas (dos de ellas de la colección Encina); Sidi Abdselam = 1 moneda, ya estudiada independiente; <i>Banasa</i> = 5 monedas estudiadas por Thouvenot (Gozalbes nos informa de 18 monedas, entre las que se encuentran

⁶²⁶ Cf. J. M. SÁEZ CAZORLA (1988), p. 26; E. GOZALBES CRAVIOTO (1991), pp. 71-82 y 174-175.

⁶²⁷ Cf. L. SOTO-JIMÉNEZ Y ARANAZ (1978), p. 63; E. GOZALBES CRAVIOTO (1987), pp. 108-109; E. GOZALBES CRAVIOTO (1991), pp. 71-82 y 174-175.

⁶²⁸ Cf. F. MATEU Y LLOPIS (1955a), pp. 119-146, nº 749; P. P. RIPOLLÈS ALEGRE (1982a), pp. 110-112.

⁶²⁹ Cf. A. ARÉVALO GONZÁLEZ (1996), pp. 51-82.

⁶³⁰ Cf. J. LEITE DE VASCONCELLOS (1917), p. 120; C. ALFARO ASINS (1988), Hallazgos Monetales, pp. 87-124. Hallazgo, nº 17; C. BLÁZQUEZ CERRATO (1992), p. 216.

⁶³¹ Cf. C. ALFARO ASINS (1988), Hallazgos Monetales, pp. 87-124. Hallazgo, nº 21 (MG).

⁶³² Cf. R. P. F. JERÓNIMO DE CONCEPCIÓN (1690), Lib. II, Cap. VII, p. 104; F. J. BLANCO JIMÉNEZ (1986), Actividades Sistemáticas, pp. 531-539.

⁶³³ Cf. J. B. SUÁREZ DE SALAZAR (1610), p. 82; F. J. BLANCO JIMÉNEZ (1986), Actividades Sistemáticas, pp. 531-539.

⁶³⁴ Cf. J. M. ENRILE (1843), pp. 142-143; F. J. BLANCO JIMÉNEZ (1986), Actividades Sistemáticas, pp. 531-539.

⁶³⁵ Cf. C. GOZALBES CRAVIOTO (1990), pp. 7-17; E. GOZALBES CRAVIOTO (1994), pp. 47-59.

LA CIRCULACIÓN MONETARIA EN EL SUR PENINSULAR DURANTE
EL PERIODO ROMANO-REPUBLICANO

					<p>estas cinco, así que hay que añadir 13 más); <i>Thamusida</i> = 37 monedas estudiadas por Gozalbes (anteriormente en las excavaciones vimos un total de 32 monedas, por lo que hay que añadir 5 monedas más); Rabat = 3 monedas en Gozalbes, aunque Boube sólo menciona que hay varias monedas (casi seguro que son tres); <i>Lixus</i> = 1 moneda en Gozalbes, aunque Tarradell nos informa de varias sin especificar el número; Mogador = 4 monedas en Gozalbes, ya citadas por Jodín. Además de estas referencias, debemos añadir otras monedas que no hemos estudiado aún: 10 monedas de <i>Volubilis</i>, las 13 monedas de <i>Banasa</i>, las 5 monedas de <i>Thamusida</i>, 1 moneda de Témara (Rebuffat) y 1 moneda de <i>Tingi</i> (Ponsich). Además, tenemos otras monedas que no incorpora Ponsich: 1 en <i>Lixus</i> (Tarradell-Font), 1 moneda en Mogador (Brethes), 2 monedas de Tánger (Villaronga), 1 moneda en Les Andalouses (Salama), 3 monedas de Cirta (Mazard), 1 moneda en Nador (Mateu), 7 monedas en Cherchel (Salama, Tarradell, Gauckler, Leveau y Arévalo), 6 monedas en Ceuta (Mateu, Posac y Alfaro) y 35 monedas en <i>Tamuda</i> procedentes de las excavaciones (10 de la campaña 1921-1922, 2 de la campaña de 1940, tres de la campaña de 1944 y de las restantes 20 monedas se desconocen las excavaciones en las que fueron halladas). En total, en el Norte de África hemos documentado 178 monedas de <i>Gadir</i>, aunque alguno de los ejemplares podría estar repetido.</p>
Orense ⁶³⁶	----	----	----	----	Nº cat. Orense: 1. 1 unidad de <i>Gadir</i> , sin mayor precisión
Patría, Campiña (Vejer de la Frontera, Cádiz) ⁶³⁷	12,2 grs.	21 mm.	6 h	----	Nº en SAH: 123. 1 unidad de <i>Gadir</i> , sin mayor precisión
Patría, Cerro (Vejer de la Frontera, Cádiz) ⁶³⁸	1,5 grs.	15 mm.	5 h	----	Nº en SAH: 108. 1 cuarto de Alfaro, <i>Gades</i> , series III, V ó VI
	1,89 grs.	13 mm.	12 h	----	Nº en SAH: 72. 1 cuarto de Alfaro, <i>Gades</i> , series III ó IV
	0,8 grs.	12 mm.	2 h	----	Nº en SAH: 105. 1 octavo de Alfaro, <i>Gades</i> , series III, V ó VI
	0,5 grs.	10 mm.	3 h	----	Nº en SAH: 106. 1 octavo de Alfaro, <i>Gades</i> , series III, V ó VI
	1,3 grs.	11 mm.	----	----	Nº en SAH: 107. 1 octavo de Alfaro, <i>Gades</i> , series III, V ó VI
Poblado de Pedrao (Setúbal, Portugal) ⁶³⁹	12 grs.	25,5 mm.	----	Mala	Nº en MCEI: 5. Hallazgo en superficie. 1 unidad de <i>Gadir</i> o <i>Salacia</i> , sin mayor precisión que en anv. Cabeza de Hércules a izquierda y en rev. atún a derecha

⁶³⁶ Cf. R. M. S. CENTENO (1987), p. 104, nº 1; M. I. VILA FRANCO (2005), pp. 17-82.

⁶³⁷ Cf. F. CHAVES TRISTÁN, E. GARCÍA VARGAS y E. FERRER ALBELDA (2000), pp. 1463-1486 (SAH).

⁶³⁸ Cf. F. CHAVES TRISTÁN, E. GARCÍA VARGAS y E. FERRER ALBELDA (2000), pp. 1463-1486 (SAH).

⁶³⁹ Cf. C. TAVARES DA SILVA, J. SOARES y M. FARINHA DOS SANTOS (1973 a y b), pp. 7-13 y 245-305; M. P. GARCÍA-BELLIDO (1982), pp. 101-102, Hallazgo 5 (MCEI); C. ALFARO ASINS (1988), Hallazgos Monetales, pp. 87-124. Hallazgo, nº 14.

Puntilla del Salado (Rota, Cádiz) ⁶⁴⁰	----	----	----	----	En este lugar se sitúa una gran necrópolis con sepulturas de sillares y urnas cinerarias, donde aparecieron gran cantidad de monedas, entre ellas gaditanas de todas las épocas, que fueron vendidas al peso
Rabat (Marruecos) ⁶⁴¹	----	----	----	----	3 monedas
Región de Lugo ⁶⁴²	----	----	----	----	Hallazgo esporádico de un bronce de <i>Gadir</i> procedente de la zona e ingresado en el Museo Arqueológico de Lugo, sin más detalles
Serpa (Beja, Portugal) ⁶⁴³	----	----	----	----	1 moneda de <i>Gadir</i> , sin mayor precisión
Sidi Abdselam (Marruecos) ⁶⁴⁴	----	----	----	----	Varias monedas, aunque Gozalbes sólo cita 1 moneda.
Sierra del Castillo (Málaga) ⁶⁴⁵	----	----	----	----	Número indeterminado de monedas, sin mayor precisión
<i>Tamuda</i> (Tetuán, Marruecos) 1942 ⁶⁴⁶	----	----	----	----	31 monedas, de ellas 18 unidades y 13 divisores (aunque ya anteriormente he citado otras referencias con monedas de <i>Gadir</i> encontradas en <i>Tamuda</i> : Excavaciones (<i>Tamuda</i> (1921-22)= 10; <i>Tamuda</i> 1940= 2 monedas (1 de VI.C.1.2 y otra de VI.C.1.1.2); <i>Tamuda</i> 1944= 3 monedas (dos de la serie VI y otra incierta) y además Tarradell cita otras 20 monedas procedentes de excavaciones). Así que tenemos varias referencias de monedas de <i>Tamuda</i> , posiblemente algunas monedas estén repetidas, pero citamos todas, ya que es imposible conocerlas todas)
Tortosa (Tarragona) ⁶⁴⁷	----	----	----	----	1 moneda de <i>Gadir</i> , sin mayor precisión
Tossal de la Cala (Benidorm, Alicante) ⁶⁴⁸	----	----	----	----	3 monedas de <i>Gadir</i> , sin mayor precisión. Museo de Alicante
Zona costera de Huelva ⁶⁴⁹	----	----	----	----	Varias monedas, sin mayor precisión, que la de constatar las relaciones comerciales entre <i>Gadir</i> y <i>Onuba</i>

⁶⁴⁰ Cf. C. ALFARO ASINS (1988), *Hallazgos Monetales*, pp. 87-124. Hallazgo, nº 24.

⁶⁴¹ Cf. J. BOUBE (1979-1980), pp. 99-109.

⁶⁴² Cf. F. MATEU Y LLOPIS (1951), p. 235, nº 419; L. VILLARONGA I GARRIGA (1973), p. 84; I. PEREIRA, J. P. BOST y J. HIERNARD (1974) (FCM); C. ALFARO ASINS (1988), *Hallazgos Monetales*, pp. 87-124. Hallazgo, nº 8.

⁶⁴³ Cf. J. LEITE DE VASCONCELLOS (1899-1900), pp. 232-233; I. PEREIRA, J. P. BOST y J. HIERNARD (1974), p. 207 (FCM); C. ALFARO ASINS (1988), *Hallazgos Monetales*, pp. 87-124. Hallazgo, nº 1.

⁶⁴⁴ Cf. C. ALFARO ASINS (1988), *Hallazgos Monetales*, pp. 87-124. Hallazgo, nº 71.

⁶⁴⁵ Cf. F. MELERO GARCÍA (2001), pp. 457-467.

⁶⁴⁶ Cf. P. QUINTERO Y ATAURI (1942), pp. 63-70; F. MATEU Y LLOPIS (1949b), p. 28; M. P. GARCÍA-BELLIDO (1982), p. 105, Hallazgo 9 (MCEI).

⁶⁴⁷ Cf. I. PEREIRA, J. P. BOST y J. HIERNARD (1974), p. 207 (FCM); C. ALFARO ASINS (1988), *Hallazgos Monetales*, pp. 87-124. Hallazgo, nº 57.

⁶⁴⁸ Cf. E. A. LLOBREGAT CONESA (1972), pp. 138-139; P. P. RIPOLLÈS ALEGRE (1980a), p. 64; C. ALFARO ASINS (1988), *Hallazgos Monetales*, pp. 87-124. Hallazgo, nº 48.1.

⁶⁴⁹ Cf. J. M. LUZÓN NOGUE (1975) p. 280.

LA CIRCULACIÓN MONETARIA EN EL SUR PENINSULAR DURANTE
EL PERIODO ROMANO-REPUBLICANO

Museos

Serie I

Serie I.1.2

Mitad

Anv. Cabeza de Melqart cubierta con piel de león a izquierda.

Rev. Dos atunes a izquierda; entre ellos, letra fenicia *beth*.

Ref.: V. 9.4; CNH. 83.9; G-B, *Diccionario*, 1ª em., nº 2. Cr. s. III a. C., podría ser anterior al 237 a. C.; incluso algunos autores la sitúan a finales del s. IV a. C.

Procedencia	Peso	Módulo	Posición cuño	Conservación	Nº de Referencia-Inventario-Museo- Colección y otros datos de interés
Museo Arqueológico Provincial de Bellas Artes de Mahón (Menorca) ⁶⁵⁰	4,67 grs.	17 mm.	6 h	Muy Mala	Nº en CMTM: 33. Nº en MG: 35. Nº en MAPBAM: 18 (Guadán, lam. II-28, 29)
Museo Provincial de Tarragona ⁶⁵¹	----	----	----	----	1 moneda

Serie I.1.1 ó I.1.2

Mitad

Anv. Cabeza de Melqart cubierta con piel de león a izquierda.

Rev. Dos atunes a izquierda; entre los atunes puede tener letra fenicia *beth*.

Ref.: V. 9.4-5; CNH. 83.8-9; G-B, *Diccionario*, 1ª em., nº 1-2. Cr. s. III a. C., podría ser anterior al 237 a. C.; incluso algunos autores la sitúan a finales del s. IV a. C.

Procedencia	Peso	Módulo	Posición cuño	Conservación	Nº de Referencia-Inventario-Museo- Colección y otros datos de interés
Museo de Évora (Portugal) ⁶⁵²	3,60 grs.	19 mm.	----	----	----
	3,90 grs.	18,20 mm.	----	----	----

Serie I.2

Cuarto

Anv. Cabeza de Helios de frente.

Rev. Dos atunes a derecha.

Ref.: V. 9.7; CNH. 84.14; NAH. 190.2; G-B, *Diccionario*, 1ª em., nº 7. Cr. s. III a. C., podría ser anterior al 237 a. C.; incluso algunos autores la sitúan a finales del s. IV a. C.

Procedencia	Peso	Módulo	Posición cuño	Conservación	Nº de Referencia-Inventario-Museo- Colección y otros datos de interés
Museo Provincial de Tarragona ⁶⁵³	----	----	----	----	1 moneda

Serie I.3.1

Octavo

⁶⁵⁰ Cf. P. P. RIPOLLÈS ALEGRE (1982a), pp. 235-242 (CMTM); C. ALFARO ASINS (1988), *Hallazgos Monetales*, pp. 87-124. Hallazgo, nº 66 (MG); C. BLÁZQUEZ CERRATO (1992), pp. 151-155.

⁶⁵¹ Cf. P. P. RIPOLLÈS ALEGRE (1982a), pp. 149-160.

⁶⁵² Cf. M. FARINHA DOS SANTOS y G. MARQUES (1977), pp. 795-810; C. BLÁZQUEZ CERRATO (1992), pp. 132-136.

⁶⁵³ Cf. P. P. RIPOLLÈS ALEGRE (1982a), pp. 149-160.

Anv. Cabeza de Helios de frente.

Rev. Dos atunes a derecha.

Ref.: V. 9.8 y 9; *CNH*. 84.15; G-B, *Diccionario*, 1ª em., nº 8. Cr. s. III a. C., podría ser anterior al 237 a. C.; incluso algunos autores la sitúan a finales del s. IV a. C.

Procedencia	Peso	Módulo	Posición cuño	Conservación	Nº de Referencia-Inventario-Museo- Colección y otros datos de interés
Museo de Évora (Portugal) ⁶⁵⁴	4,38 grs.	19 mm.	----	----	Aunque el autor lo ordena como V. 9.8, el peso que da nos hace pensar en una unidad

Serie I.3.2

Octavo

Anv. Delfín a izquierda.

Rev. Dos atunes a izquierda.

Ref.: V. 9.10; *CNH*. 84.16; G-B, *Diccionario*, 1ª em., nº 9. Cr. s. III a. C., podría ser anterior al 237 a. C.; incluso algunos autores la sitúan a finales del s. IV a. C.

Procedencia	Peso	Módulo	Posición cuño	Conservación	Nº de Referencia-Inventario-Museo- Colección y otros datos de interés
Cámara Municipal de Oporto (Portugal) ⁶⁵⁵	----	----	----	----	Centeno, GNCMO, nº 58
	----	----	----	----	Centeno, GNCMO, nº 63
	----	----	----	----	Centeno, GNCMO, nº 57
Museo Provincial de Tarragona ⁶⁵⁶	----	----	----	----	1 moneda

Serie I.3.3

Octavo

Anv. Delfín a derecha.

Rev. Dos atunes a derecha.

Ref.: V. 9.11; *CNH*. 84. 17; *NAH*. 190.3; G-B, *Diccionario*, 1ª em., nº 9. Cr. s. III a. C., podría ser anterior al 237 a. C.; incluso algunos autores la sitúan a finales del s. IV a. C.

Procedencia	Peso	Módulo	Posición cuño	Conservación	Nº de Referencia-Inventario-Museo- Colección y otros datos de interés
Cámara Municipal de Oporto (Portugal) ⁶⁵⁷	----	----	----	----	Centeno, GNCMO, nº 59

Serie III

Serie III.4.2.1

Octavo

Anv. Cabeza de Melqart cubierta con piel de león a izquierda.

Rev. Atún a izquierda; debajo, letra fenicia *aleph*.

Ref.: V. 10.6; *CNH*. 90.65; G-B, *Diccionario*, 3ª em., nº 21. Cr. Último tercio del s. III a. C.

⁶⁵⁴ Cf. M. FARINHA DOS SANTOS y G. MARQUES (1977), pp. 795-810; C. BLÁZQUEZ CERRATO (1992), pp. 132-136.

⁶⁵⁵ Cf. R. M. S. CENTENO (1987), Gabinete de numismática da Cámara Municipal, nº 57-58 y 63; C. ALFARO ASINS (1993a), pp. 27-62, nº 85.

⁶⁵⁶ Cf. P. P. RIPOLLÈS ALEGRE (1982a), pp. 149-160.

⁶⁵⁷ Cf. R. M. S. CENTENO (1987), Gabinete de numismática da Cámara Municipal, nº 59; C. ALFARO ASINS (1993a), pp. 27-62, nº 85.

LA CIRCULACIÓN MONETARIA EN EL SUR PENINSULAR DURANTE
EL PERIODO ROMANO-REPUBLICANO

Procedencia	Peso	Módulo	Posición cuño	Conservación	Nº de Referencia-Inventario-Museo- Colección y otros datos de interés
Museo Arqueológico de Ibiza ⁶⁵⁸	0,60 grs.	10 mm.	6 h	Buena	Nº en CMTM: 52. Nº en MG: 558. Nº en MPM: 80

Serie IV

Serie IV.2.1

Cuarto

Anv. Cabeza de Helios de frente.

Rev. Atún a izquierda; debajo, letra fenicia *aleph*.

Ref.: V. 10.18, 20, 21 y 23; *CNH*. 87.44; *NAH*. 412; G-B, *Diccionario*, 4ª em., nº 26. Cr.

Último tercio del s. III a. C.

Procedencia	Peso	Módulo	Posición cuño	Conservación	Nº de Referencia-Inventario-Museo- Colección y otros datos de interés
Cámara Municipal de Oporto (Portugal) ⁶⁵⁹	----	----	----	----	Centeno, GNCMO, nº 62 (V. 10.18)
	----	----	----	----	Centeno, GNCMO, nº 60 (V. 10.23)
	----	----	----	----	Centeno, GNCMO, nº 61 (V. 10.23)
Museo Provincial de Tarragona ⁶⁶⁰	----	----	----	----	2 monedas (V. 10.24)

Serie IV.2.2

Cuarto

Anv. Cabeza de Helios de frente.

Rev. Delfín a izquierda; encima, leyenda fenicia *mp'l*; debajo, leyenda fenicia 'gdr.

Ref.: V. 10.26, 27 y 29; *CNH*. 87.43; G-B, *Diccionario*, 4ª em., nº 27. Cr. Último tercio del s. III a. C.

Procedencia	Peso	Módulo	Posición cuño	Conservación	Nº de Referencia-Inventario-Museo- Colección y otros datos de interés
Museo de Évora (Portugal) ⁶⁶¹	3,60 grs.	17,50 mm.	----	----	----
Museo Provincial de Tarragona ⁶⁶²	----	----	----	----	1 moneda, posiblemente de V. 10.29

Serie V

Serie V.1.1.A, B y C

Mitad

Anv. Cabeza de Melqart cubierta con piel de león a izquierda; delante, clava.

Rev. Dos atunes a izquierda; entre sus cabezas, creciente con o sin punto; entre sus colas, letra fenicia *aleph*; punto central; encima, leyenda fenicia *mp'l*; debajo, leyenda fenicia 'gdr.

⁶⁵⁸ Cf. M. CAMPO (1979), vol. I, pp. 111-116; P. P. RIPOLLÈS ALEGRE (1982a), pp. 243-247 (CMTM); C. ALFARO ASINS (1988), Hallazgos Monetales, pp. 87-124. Hallazgo, nº 67 (MG); C. BLÁZQUEZ CERRATO (1992), pp. 136-139.

⁶⁵⁹ Cf. R. M. S. CENTENO (1987), Gabinete de numismática da Cámara Municipal, nº 60-62; C. ALFARO ASINS (1993a), pp. 27-62, nº 85.

⁶⁶⁰ Cf. P. P. RIPOLLÈS ALEGRE (1982a), pp. 149-160.

⁶⁶¹ Cf. M. FARINHA DOS SANTOS y G. MARQUES (1977), pp. 795-810; C. BLÁZQUEZ CERRATO (1992), pp. 132-136.

⁶⁶² Cf. P. P. RIPOLLÈS ALEGRE (1982a), pp. 149-160.

Ref.: V. 79.6; CNH. 89.58-59 y 90.60; NAH. 409; G-B, *Diccionario*, 5ª em., nº 34. Cr. Último tercio del s. III a. C. (aunque generalmente las primeras cinco series se engloban a finales del s. III, ésta en concreto podría pertenecer a principios del s. II a. C., incluso algunos autores llegan a darle una cronología de principios del s. I a. C.)

Procedencia	Peso	Módulo	Posición cuño	Conservación	Nº de Referencia-Inventario-Museo- Colección y otros datos de interés
Colección numismática de la Universidad de Sevilla ⁶⁶³	3,15 grs.	19 mm.	3 h	----	Nº en CNUS: 67 (Alfaro, <i>Gades</i> , serie V.1.1.B)
Monetario de la Universidad de Valencia ⁶⁶⁴	4,08 grs.	20 mm.	5 h	----	----
	2,65 grs.	19 mm.	12 h	----	----
Museo Arqueológico Provincial de Alicante ⁶⁶⁵	4,80 grs.	19 mm.	11 h	Muy Mala	Nº en CMTM: 149. Colección Isidro
Museo Arqueológico Provincial de Gerona ⁶⁶⁶	6,12 grs.	19,3 mm.	3 h	Muy Mala	Nº en M.A.P. Gerona: 29.377. Nº en CMTM: 65
Museo Comarcal de Manresa (Barcelona) ⁶⁶⁷	5,67 grs.	22,50 mm.	----	----	Alfaro, <i>Gades</i> , serie V.1.1.C. Guadán, nº 92
Museo de Évora (Portugal) ⁶⁶⁸	4,25 grs.	19,80 mm.	----	----	----
Museo Arqueológico Provincial de Orense ⁶⁶⁹	2,86 grs.	----	----	----	Centeno, M.A.P. Orense, nº 19 (Alfaro, <i>Gades</i> , serie V.1.1.B)
Museo Provincial de Tarragona ⁶⁷⁰	----	----	----	----	2 monedas

Serie V.1.2

Mitad

Anv. Cabeza de Melqart cubierta con piel de león a izquierda; delante, clava.

Rev. Dos atunes a derecha; entre sus cabezas, creciente con o sin punto; entre sus colas, letra fenicia *aleph*; punto central; encima, leyenda fenicia *mp'l*; debajo, leyenda fenicia *'gdr*.

Ref.: V. 79.7; CNH. 90.61; NAH. 418; G-B, *Diccionario*, 5ª em., nº 34. Cr. Último tercio del s. III a. C. (aunque generalmente las primeras cinco series se engloban a finales del s. III, ésta en concreto podría pertenecer a principios del s. II a. C., incluso algunos autores llegan a darle una cronología de principios del s. I a. C.)

⁶⁶³ Cf. F. CHAVES TRISTÁN (1994b), pp. 27-45 (CNUS).

⁶⁶⁴ Cf. R. ARROYO ILERA (1984); C. ALFARO ASINS (1988), *Hallazgos Monetales*, pp. 87-124. Hallazgo, nº 49; C. BLÁZQUEZ CERRATO (1992), pp. 167-177.

⁶⁶⁵ Cf. P. P. RIPOLLÈS ALEGRE (1982a), pp. 215-234 (CMTM); C. ALFARO ASINS (1988), *Hallazgos Monetales*, pp. 87-124. Hallazgo, nº 47; C. BLÁZQUEZ CERRATO (1992), pp. 102-112.

⁶⁶⁶ Cf. P. P. RIPOLLÈS ALEGRE (1982a), pp. 191-200 (CMTM).

⁶⁶⁷ Cf. S. DATZIRA I SOLER (1980), pp. 183-197; P. P. RIPOLLÈS ALEGRE (1982a), pp. 107-109; C. BLÁZQUEZ CERRATO (1992), pp. 155-159.

⁶⁶⁸ Cf. M. FARINHA DOS SANTOS y G. MARQUES (1977), pp. 795-810; C. BLÁZQUEZ CERRATO (1992), pp. 132-136.

⁶⁶⁹ Cf. R. M. S. CENTENO (1987), Museo Arqueológico Provincial de Orense, nº 19; C. ALFARO ASINS (1993a), pp. 27-62, nº 80.

⁶⁷⁰ Cf. P. P. RIPOLLÈS ALEGRE (1982a), pp. 149-160.

LA CIRCULACIÓN MONETARIA EN EL SUR PENINSULAR DURANTE
EL PERIODO ROMANO-REPUBLICANO

Procedencia	Peso	Módulo	Posición cuño	Conservación	Nº de Referencia-Inventario-Museo- Colección y otros datos de interés
Museo Comarcal de Manresa (Barcelona) ⁶⁷¹	3,28 grs.	19,40 mm.	----	----	----

Serie VI

Serie VI.A. Estilo Clásico

Serie VI.A.1

Unidad

Anv. Cabeza de Melqart cubierta con piel de león a izquierda, con clava en el hombro izquierdo.

Rev. Dos atunes a izquierda; entre sus cabezas, creciente externo y punto; entre sus colas, letra fenicia *aleph* tendida; punto central; encima, leyenda fenicia *mp'l*; debajo, leyenda fenicia *'gdr*.

Ref.: No en V.; CNH. 86.35; NAH. 413; G-B, *Diccionario*, 6ª em., A, nº 37. Cr. 206-27 a. C. (esta primera emisión tendrá una cronología alrededor del 200 a. C.)

Procedencia	Peso	Módulo	Posición cuño	Conservación	Nº de Referencia-Inventario-Museo- Colección y otros datos de interés
Museo Arqueológico Provincial de Alicante ⁶⁷²	15,8 grs.	26 mm.	6 h	Muy Mala	Nº en CMTM: 146
	14,30 grs.	27 mm.	7 h	Muy Mala	Nº en CMTM: 147
	13,70 grs.	27 mm.	6 h	Muy Mala	Nº en CMTM: 148
Museo Provincial de Krosno (Polonia) ⁶⁷³	12,56 grs.	26,8 mm.	----	----	Nº en MNHP: 4. Nº Colección: MOK-A 126. Posiblemente esta moneda podría ser la misma que la estudiada en tesorillos

Serie VI.A.2

Mitad

Anv. Cabeza de Melqart cubierta con piel de león a izquierda, con clava en el hombro izquierdo.

Rev. Atún a izquierda; encima, leyenda fenicia *mp'l*; debajo, leyenda fenicia *'gdr*.

Ref.: No en V.; CNH. 87.40; G-B, *Diccionario*, 6ª em., A, nº 38. Cr. 206-27 a. C. (esta primera emisión tendrá una cronología alrededor del 200 a. C.)

Procedencia	Peso	Módulo	Posición cuño	Conservación	Nº de Referencia-Inventario-Museo- Colección y otros datos de interés
Museo Arqueológico Provincial de Gerona ⁶⁷⁴	6,24 grs.	19,3 mm.	6 h	Muy Mala	Nº en M.A.P. Gerona: 29.375. Nº en CMTM: 63

Serie VI.A.3

Cuarto

⁶⁷¹ Cf. S. DATZIRA I SOLER (1980), pp. 183-197; P. P. RIPOLLÈS ALEGRE (1982a), pp. 107-109; C. BLÁZQUEZ CERRATO (1992), pp. 155-159.

⁶⁷² Cf. P. P. RIPOLLÈS ALEGRE (1982a), pp. 215-234 (CMTM); C. ALFARO ASINS (1988), *Hallazgos Monetales*, pp. 87-124. Hallazgo, nº 47; C. BLÁZQUEZ CERRATO (1992), pp. 102-112.

⁶⁷³ Cf. L. MORAWIECKI (1984), pp. 43-57 (MNHP).

⁶⁷⁴ Cf. P. P. RIPOLLÈS ALEGRE (1982a), pp. 191-200 (CMTM); M. CAMPO (2006), pp. 255-277.

Anv. Cabeza de Melqart cubierta con piel de león a izquierda, con clava en el hombro izquierdo.

Rev. Delfín a izquierda; encima, leyenda fenicia *mp'l*; debajo, leyenda fenicia *'gdr*.

Ref.: V. 74.7; CNH. 87.42; G-B, *Diccionario*, 6ª em., A, nº 39. Cr. 206-27 a. C. (esta primera emisión tendrá una cronología alrededor del 200 a. C.)

Procedencia	Peso	Módulo	Posición cuño	Conservación	Nº de Referencia-Inventario-Museo- Colección y otros datos de interés
Cámara Municipal de Oporto (Portugal) ⁶⁷⁵	----	----	----	----	Centeno, GNCMO, nº 75
	----	----	----	----	Centeno, GNCMO, nº 76
	----	----	----	----	Centeno, GNCMO, nº 77
	----	----	----	----	Centeno, GNCMO, nº 78
Colección numismática de la Universidad de Sevilla ⁶⁷⁶	2,02 grs.	16 mm.	6 h	----	Nº en CNUS: 68
	3,62 grs.	17 mm.	7 h	----	Nº en CNUS: 69
Martos (Jaén) ⁶⁷⁷	----	16 mm.	7 h	----	Nº en colección Recio Veganzones: 289
Museo Arqueológico Provincial de Pontevedra ⁶⁷⁸	3,90 grs.	----	----	----	Centeno, M.A.P. Pontevedra, nº 72
	3,85 grs.	----	----	----	Centeno, M.A.P. Pontevedra, nº 73
	3,30 grs.	----	----	----	Centeno, M.A.P. Pontevedra, nº 74
Museo Provincial de Tarragona ⁶⁷⁹	----	----	----	----	1 moneda

Serie VI.A.4 ó VI.B.4

Octavo

Anv. Cabeza de Melqart cubierta con piel de león a izquierda, con clava en el hombro izquierdo.

Rev. Atún a izquierda; encima, letra fenicia *mem*; debajo, letra fenicia *'aleph*.

Ref.: G-B, *Diccionario*, 6ª em. Cr. 206-27 a. C. (esta emisión se acuña en la primera mitad del s. II a. C.)

Procedencia	Peso	Módulo	Posición cuño	Conservación	Nº de Referencia-Inventario-Museo- Colección y otros datos de interés
Museo Nacional de Cracovia (Polonia) ⁶⁸⁰	1,25 grs.	15,3 mm.	----	----	Nº en MNHP: 5. Nº Colección: MNK VII-A 5.875 (en anv. Cabeza de Hércules a la izquierda, con la piel de león y la clava al hombro, de arte degenerado y en rev. Atún a la izquierda, encima <i>Mem</i> y debajo <i>Aleph</i>)

Serie VI.B. Estilo Barroco

Serie VI.B.1.1

Unidad

Anv. Cabeza de Melqart cubierta con piel de león a izquierda, con clava en el hombro izquierdo.

⁶⁷⁵ Cf. R. M. S. CENTENO (1987), Gabinete de numismática da Cámara Municipal, nº 75-78; C. ALFARO ASINS (1993a), pp. 27-62, nº 85.

⁶⁷⁶ Cf. F. CHAVES TRISTÁN (1994b), pp. 27-45 (CNUS).

⁶⁷⁷ Cf. A. PADILLA ARROBA (2008) (en preparación).

⁶⁷⁸ Cf. A. GARCÍA ALÉN (1952-1953), pp. 99-140; R. M. S. CENTENO (1987), Museo Arqueológico Provincial de Pontevedra, nº 72-74; C. ALFARO ASINS (1988), Hallazgos Monetales, pp. 87-124. Hallazgo, nº 9; C. BLÁZQUEZ CERRATO (1992), pp. 162-167.

⁶⁷⁹ Cf. P. P. RIPOLLÈS ALEGRE (1982a), pp. 149-160.

⁶⁸⁰ Cf. L. MORAWIECKI (1984), pp. 43-57 (MNHP).

LA CIRCULACIÓN MONETARIA EN EL SUR PENINSULAR DURANTE
EL PERIODO ROMANO-REPUBLICANO

Rev. Dos atunes a izquierda; entre sus cabezas, creciente externo y punto; entre sus colas, letra fenicia *aleph* tendida; punto central; encima, leyenda fenicia *mp'l*; debajo, leyenda fenicia *'gdr*.

Ref.: V. 74.1; CNH. 86.35; NAH. 419; G-B, *Diccionario*, 6ª em., B, nº 41. Cr. 206-27 a. C. (esta emisión se acuña en la primera mitad del s. II a. C.)

Procedencia	Peso	Módulo	Posición cuño	Conservación	Nº de Referencia-Inventario-Museo- Colección y otros datos de interés
Cámara Municipal de Oporto (Portugal) ⁶⁸¹	----	----	----	----	Centeno, GNCMO, nº 64
	----	----	----	----	Centeno, GNCMO, nº 65
	----	----	----	----	Centeno, GNCMO, nº 66
	----	----	----	----	Centeno, GNCMO, nº 67
	----	----	----	----	Centeno, GNCMO, nº 68
Colección numismática de la Universidad de Sevilla ⁶⁸²	13,23 grs.	27 mm.	5 h	----	Nº en CNUS: 70
Gabinete del Seminario de San Atón (Badajoz) ⁶⁸³	8,26 grs.	25 mm.	----	----	Nº en CGNSCSA: 58-74. 18 monedas, el peso y módulo de la primera, de las demás se desconoce
Monetario de la Universidad de Valencia ⁶⁸⁴	12,82 grs.	26 mm.	----	----	----
	10,89 grs.	24 mm.	----	----	----
	9,53 grs.	26 mm.	----	----	----
	7,97 grs.	20 mm.	----	----	----
	6,50 grs.	24 mm.	----	----	----
Museo Arqueológico Provincial de León ⁶⁸⁵	----	----	----	----	Centeno, M.A.P. León, nº 20 (1 moneda, aunque está en el M.A.P. León, aparecieron en hallazgos esporádicos en Lancia)
Museo Arqueológico Provincial de Gerona ⁶⁸⁶	10,70 grs.	26,50 mm.	12 h	Mala, con resello de delfín	Nº en M.A.P. Gerona: 29.360. Nº en CMTM: 58
Museo Arqueológico Provincial de Pontevedra ⁶⁸⁷	12,60 grs.	----	----	----	Centeno, M.A.P. Pontevedra, nº 64
	12,05 grs.	26 mm.	----	----	Centeno, M.A.P. Pontevedra, nº 65
	7,20 grs.	----	----	----	Centeno, M.A.P. Pontevedra, nº 66
	----	----	----	----	Centeno, M.A.P. Pontevedra, nº 67-69 (3 monedas más)
Museo Comarcal de Manresa (Barcelona) ⁶⁸⁸	10,34 grs.	25,70 mm.	----	----	----

⁶⁸¹ Cf. R. M. S. CENTENO (1987), Gabinete de numismática da Cámara Municipal, nº 64-69; C. ALFARO ASINS (1993a), pp. 27-62, nº 85.

⁶⁸² Cf. F. CHAVES TRISTÁN (1994b), pp. 27-45 (CNUS).

⁶⁸³ Cf. R. GÓMEZ VILAFRANCA (1910) (CGNSCSA); C. BLÁZQUEZ CERRATO (1992), pp. 118-126; C. ALFARO ASINS (1993a), pp. 27-62. Hallazgo 89; C. BLÁZQUEZ CERRATO (2002a), pp. 86-93.

⁶⁸⁴ Cf. R. ARROYO ILERA (1984); C. ALFARO ASINS (1988), Hallazgos Monetales, pp. 87-124. Hallazgo, nº 49; C. BLÁZQUEZ CERRATO (1992), pp. 167-177.

⁶⁸⁵ Cf. M. C. FERNÁNDEZ ALLER (1978), pp. 113-275; R. M. S. CENTENO (1987), Museo Arqueológico Provincial de León, nº 20; C. BLÁZQUEZ CERRATO (1992), pp. 139-145; C. ALFARO ASINS (1993a), pp. 27-62, nº 84; C. BLÁZQUEZ CERRATO (2002a), pp. 94-102.

⁶⁸⁶ Cf. P. P. RIPOLLÈS ALEGRE (1982a), pp. 191-200 (CMTM).

⁶⁸⁷ Cf. A. GARCÍA ALÉN (1952-1953), pp. 99-140; R. M. S. CENTENO (1987), Museo Arqueológico Provincial de Pontevedra, nº 64-69; C. ALFARO ASINS (1988), Hallazgos Monetales, pp. 87-124. Hallazgo, nº 9; C. BLÁZQUEZ CERRATO (1992), pp. 162-167.

⁶⁸⁸ Cf. S. DATZIRA I SOLER (1980), pp. 183-197; P. P. RIPOLLÈS ALEGRE (1982a), pp. 107-109; C. BLÁZQUEZ CERRATO (1992), pp. 155-159.

Museo de Bellas Artes de Castellón ⁶⁸⁹	----	----	----	----	3 monedas
Museo de Évora (Portugal) ⁶⁹⁰	10,75 grs.	26,50 mm.	----	----	----
	7,10 grs.	21 mm.	----	----	----
	12,23 grs.	21,50 mm.	----	----	----
	8,67 grs.	21 mm.	----	----	----
Museo de la Sociedad Martins Sarmento (Portugal) ⁶⁹¹	----	----	----	----	Centeno, MSMS, nº 9. Hallado en Guimarães (Región de Braga, Portugal)
Museo de los Caminos de Astorga (León) ⁶⁹²	8,07 grs.	26 mm.	6 h	----	Nº en ENARE: 34. Centeno, MCA, nº 25
Museo Arqueológico Provincial de Orense ⁶⁹³	8 grs.	----	----	----	Centeno, M.A.P. Orense, nº 17
	6,88 grs.	----	----	----	Centeno, M.A.P. Orense, nº 18
Museo Municipal de Alcoy (Alicante) ⁶⁹⁴	8,82 grs.	26 mm.	6 h	Regular	Nº en MMA: 1.266. Nº en CMTM: 42
Museo Provincial de Tarragona ⁶⁹⁵	----	----	----	----	1 moneda

Serie VI C. Estilo Decadente

Serie VI.C.1.1.1

Unidad

Anv. Cabeza de Melqart cubierta con piel de león a izquierda, con clava en el hombro izquierdo.

Rev. Dos atunes a izquierda; entre sus cabezas, creciente externo y punto; entre sus colas, letra fenicia *aleph* tendida; punto central; encima, leyenda fenicia *mp'l*; debajo, leyenda fenicia *'gdr*.

Ref.: No en V.; *CNH*. 86.35; *NAH*. 417; G-B, *Diccionario*, 6ª em., C, nº 46. Cr. 206-27 a. C. (esta emisión se acuña entre la segunda mitad del s. II y la primera mitad del s. I a. C.)

Procedencia	Peso	Módulo	Posición cuño	Conservación	Nº de Referencia-Inventario-Museo- Colección y otros datos de interés
Martos (Jaén) ⁶⁹⁶	----	27,5 mm.	3 h	----	Nº en colección Recio Veganzones: 285
	----	26 mm.	5 h	----	Nº en colección Recio Veganzones: 286

⁶⁸⁹ Cf. P. P. RIPOLLÈS ALEGRE (1982a), pp. 82-84.

⁶⁹⁰ Cf. M. FARINHA DOS SANTOS y G. MARQUES (1977), pp. 795-810; C. BLÁZQUEZ CERRATO (1992), pp. 132-136.

⁶⁹¹ Cf. F. MATEU Y LLOPIS (1947-1948), p. 78, nº 268; I. PEREIRA, J. P. BOST y J. HIERNARD (1974) (FCM); R. M. S. CENTENO (1987), Museo de Martins Sarmento, nº 9; C. ALFARO ASINS (1988), Hallazgos Monetales, pp. 87-124. Hallazgo, nº 16; C. BLÁZQUEZ CERRATO (1992), pp. 212.

⁶⁹² Cf. T. MAÑANES PÉREZ (1982), pp. 207-229 (ENARE); R. M. S. CENTENO (1987), Museo de los Caminos, nº 25; C. ALFARO ASINS (1988), Hallazgos Monetales, pp. 87-124. Hallazgo, nº 12; C. BLÁZQUEZ CERRATO (1992), pp. 112-118; C. BLÁZQUEZ CERRATO (2002a), pp. 81-83.

⁶⁹³ Cf. R. M. S. CENTENO (1987), Museo Arqueológico Provincial de Orense, nº 17-18; C. ALFARO ASINS (1993a), pp. 27-62, nº 80.

⁶⁹⁴ Cf. P. P. RIPOLLÈS ALEGRE (1982a), pp. 210-214 (CMTM).

⁶⁹⁵ Cf. P. P. RIPOLLÈS ALEGRE (1982a), pp. 149-160.

⁶⁹⁶ Cf. A. PADILLA ARROBA (2008) (en preparación).

LA CIRCULACIÓN MONETARIA EN EL SUR PENINSULAR DURANTE
EL PERIODO ROMANO-REPUBLICANO

Museo Arqueológico Nacional ⁶⁹⁷	10,27 grs.	----	12 h	----	Nº en MG: 2.257. Hallado en la provincia de Cádiz
--	------------	------	------	------	---

Serie VI.C.1.1.2

Unidad

Anv. Cabeza de Melqart cubierta con piel de león a izquierda, con clava en el hombro izquierdo.

Rev. Dos atunes a izquierda; entre sus cabezas, creciente externo y punto; entre sus colas, caduceo; punto central; encima, leyenda fenicia *mp'l*; debajo, leyenda fenicia 'gdr.

Ref.: V. 74.3; CNH. 89.57; NAH. 416; G-B, *Diccionario*, 6ª em., C, nº 47. Cr. 206-27 a. C. (esta emisión se acuña entre la segunda mitad del s. II y la primera mitad del s. I a. C.)

Procedencia	Peso	Módulo	Posición cuño	Conservación	Nº de Referencia-Inventario-Museo-Colección y otros datos de interés
Museo Arqueológico Provincial de Gerona ⁶⁹⁸	11,61 grs.	25 mm.	6 h	Muy Mala	Nº en M.A.P. Gerona: 29.384. Nº en CMTM: 60
Museo de Évora (Portugal) ⁶⁹⁹	14,40 grs.	20 mm.	----	----	----

Serie VI.C.1.2

Unidad

Anv. Cabeza de Melqart cubierta con piel de león a derecha, con clava en el hombro derecho.

Rev. Dos atunes a izquierda; entre sus cabezas, creciente externo y punto; entre sus colas, letra fenicia *aleph* tendida; punto central; encima, leyenda fenicia *mp'l*; debajo, leyenda fenicia 'gdr.

Ref.: V. 74.2; CNH. 87.39; No en G-B. Cr. 206-27 a. C. (esta emisión se acuña entre la segunda mitad del s. II y la primera mitad del s. I a. C.)

Procedencia	Peso	Módulo	Posición cuño	Conservación	Nº de Referencia-Inventario-Museo-Colección y otros datos de interés
Gabinete Numismático de Cataluña ⁷⁰⁰	7,80 grs.	----	6 h	----	Nº en MG: 2.369. Nº en GNC: 14.348. Procedente de <i>Ampurias</i>
Museo de Bellas Artes de Castellón ⁷⁰¹	----	----	----	----	1 moneda

Serie VI.C.2.1

Mitad

Anv. Cabeza de Melqart cubierta con piel de león a izquierda, con clava en el hombro izquierdo.

Rev. Atún a izquierda; encima, leyenda fenicia *mp'l*; debajo, leyenda fenicia 'gdr.

⁶⁹⁷ Cf. C. ALFARO ASINS (1988), *Hallazgos Monetales*, pp. 87-124. Hallazgo, nº 37 (MG).

⁶⁹⁸ Cf. P. P. RIPOLLÈS ALEGRE (1982a), pp. 191-200 (CMTM).

⁶⁹⁹ Cf. M. FARINHA DOS SANTOS y G. MARQUES (1977), pp. 795-810; C. BLÁZQUEZ CERRATO (1992), pp. 132-136.

⁷⁰⁰ Cf. P. P. RIPOLLÈS ALEGRE (1982a), pp. 175-184; C. ALFARO ASINS (1988), *Hallazgos Monetales*, pp. 87-124. Hallazgo, nº 65 (MG).

⁷⁰¹ Cf. P. P. RIPOLLÈS ALEGRE (1982a), pp. 82-84.

Ref.: V. 74.5; CNH. 87.40; G-B, *Diccionario*, 6ª em., C, nº 49. Cr. 206-27 a. C. (esta emisión se acuña entre la segunda mitad del s. II y la primera mitad del s. I a. C.)

Procedencia	Peso	Módulo	Posición cuño	Conservación	Nº de Referencia-Inventario-Museo- Colección y otros datos de interés
Cámara Municipal de Oporto (Portugal) ⁷⁰²	----	----	----	----	Centeno, GNCMO, nº 71
	----	----	----	----	Centeno, GNCMO, nº 72
	----	----	----	----	Centeno, GNCMO, nº 73
	----	----	----	----	Centeno, GNCMO, nº 74
	----	----	----	----	Centeno, GNCMO, nº 70 (V. 74.5 var.)
Monetario de la Universidad de Valencia ⁷⁰³	6,46 grs.	20 mm.	2 h	----	----
	4,75 grs.	20 mm.	5 h	----	----
Museo Arqueológico de Barcelona ⁷⁰⁴	2,19 grs.	----	11 h	----	Nº en MG: 2.694. Museo Arqueológico de Barcelona
	----	----	----	----	1 moneda de la que desconocemos los datos. Museo Arqueológico de Barcelona
Museo Arqueológico Provincial de Gerona ⁷⁰⁵	4,54 grs.	19,20 mm.	12 h	Muy Mala	Nº en M.A.P. Gerona: 29.376. Nº en CMTM: 64
Museo Arqueológico Provincial de Pontevedra ⁷⁰⁶	6,05 grs.	----	----	----	Centeno, M.A.P. Pontevedra, nº 70
	4,75 grs.	----	----	----	Centeno, M.A.P. Pontevedra, nº 71
Museo de Évora (Portugal) ⁷⁰⁷	4,38 grs.	20 mm.	----	----	----
	6,35 grs.	20 mm.	----	----	----
	7,23 grs.	21,50 mm.	----	----	----
	4,31 grs.	20,30 mm.	----	----	----
Museo de la Sociedad Martins Sarmiento (Portugal) ⁷⁰⁸	----	----	----	----	Centeno, MSMS, nº 10-11. 2 monedas halladas en Guimaraães (Región de Braga, Portugal)
Museo Provincial de Tarragona ⁷⁰⁹	----	----	----	----	1 moneda

Serie VI.C.2.2

Mitad

Anv. Cabeza de Melqart cubierta con piel de león a izquierda, con clava en el hombro izquierdo.

⁷⁰² Cf. R. M. S. CENTENO (1987), Gabinete de numismática da Câmara Municipal, nº 70-74; C. ALFARO ASINS (1993a), pp. 27-62, nº 85.

⁷⁰³ Cf. R. ARROYO ILERA (1984); C. ALFARO ASINS (1988), Hallazgos Monetales, pp. 87-124. Hallazgo, nº 49; C. BLÁZQUEZ CERRATO (1992), pp. 167-177.

⁷⁰⁴ Cf. P. P. RIPOLLÈS ALEGRE (1982a), pp. 184-190; C. ALFARO ASINS (1988), Hallazgos Monetales, pp. 87-124. Hallazgo, nº 65 (MG).

⁷⁰⁵ Cf. P. P. RIPOLLÈS ALEGRE (1982a), pp. 191-200 (CMTM).

⁷⁰⁶ Cf. A. GARCÍA ALÉN (1952-1953), pp. 99-140; R. M. S. CENTENO (1987), Museo Arqueológico Provincial de Pontevedra, nº 70-71; C. ALFARO ASINS (1988), Hallazgos Monetales, pp. 87-124. Hallazgo, nº 9; C. BLÁZQUEZ CERRATO (1992), pp. 162-167.

⁷⁰⁷ Cf. M. FARINHA DOS SANTOS y G. MARQUES (1977), pp. 795-810; C. BLÁZQUEZ CERRATO (1992), pp. 132-136.

⁷⁰⁸ Cf. F. MATEU Y LLOPIS (1947-1948), p. 78, nº 268; I. PEREIRA, J. P. BOST y J. HIERNARD (1974) (FCM); R. M. S. CENTENO (1987), Museo de Martins Sarmiento, nº 10-11; C. ALFARO ASINS (1988), Hallazgos Monetales, pp. 87-124. Hallazgo, nº 16; C. BLÁZQUEZ CERRATO (1992), p. 212.

⁷⁰⁹ Cf. P. P. RIPOLLÈS ALEGRE (1982a), pp. 149-160.

LA CIRCULACIÓN MONETARIA EN EL SUR PENINSULAR DURANTE
EL PERIODO ROMANO-REPUBLICANO

Rev. Atún a izquierda; encima, leyenda fenicia *mp'l*; debajo, estrella; más abajo, leyenda fenicia *'gdr*.

Ref.: V. 74.6; *CNH*. 87.41; G-B, *Diccionario*, 6ª em., C, nº 50. Cr. 206-27 a. C. (esta emisión se acuña entre la segunda mitad del s. II y la primera mitad del s. I a. C.)

Procedencia	Peso	Módulo	Posición cuño	Conservación	Nº de Referencia-Inventario-Museo- Colección y otros datos de interés
Gabinete Numismático de Cataluña ⁷¹⁰	3,63 grs.	----	3 h	----	Nº en MG: 897. Nº en GNC: 19.154. Procedente de <i>Ampurias</i>
Museo Comarcal de Manresa (Barcelona) ⁷¹¹	3,29 grs.	20,30 mm.	----	----	----

Serie VI.C.3.1

Cuarto

Anv. Cabeza de Melqart cubierta con piel de león a izquierda, con clava en el hombro izquierdo.

Rev. Delfín a izquierda; encima, leyenda fenicia *mp'l*; debajo, leyenda fenicia *'gdr*.

Ref.: V. 74.8; *CNH*. 87.42; G-B, *Diccionario*, 6ª em., C, nº 51. Cr. 206-27 a. C. (esta emisión se acuña entre la segunda mitad del s. II y la primera mitad del s. I a. C.)

Procedencia	Peso	Módulo	Posición cuño	Conservación	Nº de Referencia-Inventario-Museo- Colección y otros datos de interés
Museo de Évora (Portugal) ⁷¹²	2,42 grs.	14,50 mm.	----	----	----
	2,60 grs.	15 mm.	----	----	----

Serie VI.C.3.4

Cuarto

Anv. Cabeza de Melqart cubierta con piel de león a izquierda, con clava en el hombro izquierdo.

Rev. Delfín atravesado por tridente a izquierda; encima, leyenda fenicia *p'lt*; debajo, leyenda fenicia *hgdr*.

Ref.: V. 74.12; *CNH*. 88.51 y 89.56; *NAH*. 415; G-B, *Diccionario*, 6ª em., C, nº 54. Cr. 206-27 a. C. (esta emisión se acuña entre la segunda mitad del s. II y la primera mitad del s. I a. C.)

Procedencia	Peso	Módulo	Posición cuño	Conservación	Nº de Referencia-Inventario-Museo- Colección y otros datos de interés
Colección numismática de la Universidad de Sevilla ⁷¹³	3,43 grs.	12 mm.	7 h	----	Nº en CNUS: 71 (<i>CNH</i> . 88.51)

⁷¹⁰ Cf. P. P. RIPOLLÈS ALEGRE (1982a), pp. 175-184; C. ALFARO ASINS (1988), *Hallazgos Monetales*, pp. 87-124. Hallazgo, nº 65 (MG).

⁷¹¹ Cf. S. DATZIRA I SOLER (1980), pp. 183-197; P. P. RIPOLLÈS ALEGRE (1982a), pp. 107-109; C. BLÁZQUEZ CERRATO (1992), pp. 155-159.

⁷¹² Cf. M. FARINHA DOS SANTOS y G. MARQUES (1977), pp. 795-810; C. BLÁZQUEZ CERRATO (1992), pp. 132-136.

⁷¹³ Cf. F. CHAVES TRISTÁN (1994b), pp. 27-45 (CNUS).

Serie VI.C.3.5

Cuarto

Anv. Cabeza de Melqart cubierta con piel de león a izquierda, con clava en el hombro izquierdo.

Rev. Delfín atravesado por tridente a izquierda; encima, leyenda fenicia *mp'l*; debajo, leyenda fenicia *'gdr*.

Ref.: V. 74.10; CNH. 89.53; G-B, *Diccionario*, 6ª em., C, nº 55. Cr. 206-27 a. C. (esta emisión se acuña entre la segunda mitad del s. II y la primera mitad del s. I a. C.)

Procedencia	Peso	Módulo	Posición cuño	Conservación	Nº de Referencia-Inventario-Museo- Colección y otros datos de interés
Cámara Municipal de Oporto (Portugal) ⁷¹⁴	----	----	----	----	Centeno, GNCMO, nº 79

Serie VI.C.3.6

Cuarto

Anv. Cabeza de Melqart cubierta con piel de león a izquierda, con clava en el hombro izquierdo.

Rev. Delfín atravesado por tridente a izquierda; encima, letra fenicia *mem*; debajo, letra fenicia *aleph*.

Ref.: V. 74.13; CNH. 89.55; G-B, *Diccionario*, 6ª em., C, nº 56. Cr. 206-27 a. C. (esta emisión se acuña entre la segunda mitad del s. II y la primera mitad del s. I a. C.)

Procedencia	Peso	Módulo	Posición cuño	Conservación	Nº de Referencia-Inventario-Museo- Colección y otros datos de interés
Cámara Municipal de Oporto (Portugal) ⁷¹⁵	----	----	----	----	Centeno, GNCMO, nº 80
Museo de Évora (Portugal) ⁷¹⁶	1,85 grs.	15,30 mm.	----	----	----

Serie VI.C.3.8

Cuarto

Anv. Cabeza de Melqart cubierta con piel de león a izquierda, con clava en el hombro izquierdo.

Rev. Delfín atravesado por tridente a derecha o izquierda; encima y debajo, leyenda fenicia.

Ref.: V. 74.10-13. Cr. 206-27 a. C. (esta emisión se acuña entre la segunda mitad del s. II y la primera mitad del s. I a. C.)

Procedencia	Peso	Módulo	Posición cuño	Conservación	Nº de Referencia-Inventario-Museo- Colección y otros datos de interés
Museo de Évora (Portugal) ⁷¹⁷	2,84 grs.	18 mm.	----	----	----

⁷¹⁴ Cf. R. M. S. CENTENO (1987), Gabinete de numismática da Câmara Municipal, nº 79; C. ALFARO ASINS (1993a), pp. 27-62, nº 85.

⁷¹⁵ Cf. R. M. S. CENTENO (1987), Gabinete de numismática da Câmara Municipal, nº 80; C. ALFARO ASINS (1993a), pp. 27-62, nº 85.

⁷¹⁶ Cf. M. FARINHA DOS SANTOS y G. MARQUES (1977), pp. 795-810; C. BLÁZQUEZ CERRATO (1992), pp. 132-136.

⁷¹⁷ Cf. M. FARINHA DOS SANTOS y G. MARQUES (1977), pp. 795-810; C. BLÁZQUEZ CERRATO (1992), pp. 132-136.

LA CIRCULACIÓN MONETARIA EN EL SUR PENINSULAR DURANTE
EL PERIODO ROMANO-REPUBLICANO

Serie VI.C.4

Octavo

Anv. Cabeza de Melqart cubierta con piel de león a izquierda, con clava en el hombro izquierdo.

Rev. Delfín a izquierda; encima, leyenda fenicia *mp'l*; debajo, leyenda fenicia 'gdr.

Ref.: V. 10.16 y 74.14; *CNH.* 88.47; G-B, *Diccionario*, 6ª em., C, nº 59. Cr. 206-27 a.

C. (esta emisión se acuña entre la segunda mitad del s. II y la primera mitad del s. I a. C.)

Procedencia	Peso	Módulo	Posición cuño	Conservación	Nº de Referencia-Inventario-Museo- Colección y otros datos de interés
Museo Provincial de Tarragona ⁷¹⁸	----	----	----	----	1 moneda, posiblemente de V. 10.16

Serie VI.B.1.1 ó VI.C.1.1.2

Unidad

Anv. Cabeza de Melqart cubierta con piel de león a izquierda, con clava en el hombro izquierdo.

Rev. Dos atunes a izquierda; entre sus cabezas, creciente externo y punto; entre sus colas, letra fenicia *aleph* tendida o caduceo; punto central; encima, leyenda fenicia *mp'l*; debajo, leyenda fenicia 'gdr.

Ref.: V. 74.1 ó 74.3; *CNH.* 86.35 ó 89.57; *NAH.* 419 ó 416; G-B, *Diccionario*, 6ª em., B, nº 41 ó 6ª em., C, nº 47. Cr. 206-27 a. C. (esta emisión se acuña entre el s. II y primera mitad del s. I a. C.)

Procedencia	Peso	Módulo	Posición cuño	Conservación	Nº de Referencia-Inventario-Museo- Colección y otros datos de interés
Museo Arqueológico Provincial de Gerona ⁷¹⁹	9,34 grs.	26,50 mm.	1 h	Resello delfín. Muy Mala	Nº en M.A.P. Gerona: 29.386. Nº en CMTM: 59
	9,30 grs.	25 mm.	3 h	Regular	Nº en M.A.P. Gerona: 29.385. Nº en CMTM: 61
	11,12 grs.	24 mm.	6 h	Mala	Nº en M.A.P. Gerona: 29.383. Nº en CMTM: 62

Serie sin indicación de grupo

Procedencia	Peso	Módulo	Posición cuño	Conservación	Nº de Referencia-Inventario-Museo- Colección y otros datos de interés
Museo de La Alcudia (Elche, Alicante) ⁷²⁰	4,58 grs.	26 mm.	10 h	Contramarca nº 6 (delfín a derecha)	Nº en MAME: 379. Ref. en MLA: A0095. 1 unidad de Alfaro, <i>Gades</i> , serie VI.A.1, VI.B.1.1 ó VI.C.1.1.1. <i>CNH.</i> , p. 86, nº 35 y 36. RAH 119-202, en anv. Cabeza de Melqart cubierta con piel de león a izquierda, clava en el hombro izquierdo y en rev. Dos atunes a izquierda, entre las cabezas, creciente externo y punto, encima y debajo, leyenda púnica MPL 'GDR. En reverso, contramarca con delfín a derecha (nº 6)

⁷¹⁸ Cf. P. P. RIPOLLÈS ALEGRE (1982a), pp. 149-160.

⁷¹⁹ Cf. P. P. RIPOLLÈS ALEGRE (1982a), pp. 191-200 (CMTM).

⁷²⁰ Cf. J. M. ABASCAL y A. ALBEROLA (2007), p. 92 (MAME).

Sin indicación de serie

Procedencia	Peso	Módulo	Posición cuño	Conservación	Nº de Referencia-Inventario-Museo- Colección y otros datos de interés
Gabinete Numismático de Cataluña ⁷²¹	----	----	----	----	Nº en GNC: 14.228. Procedente de <i>Ampurias</i>
	----	----	----	----	Nº en GNC: 14.565. Procedente de <i>Ampurias</i>
Museo Arqueológico y Etnográfico de Granada ⁷²²	----	----	----	----	47 monedas, sin mayor precisión, que la de que son encontradas en la provincia
Museo Arqueológico Provincial de Cáceres ⁷²³	----	----	----	----	9 monedas de plata (AG), aunque en Blázquez 2002 solo aparecen 7 monedas
Museo de Zaragoza ⁷²⁴	----	----	----	----	Al menos 1 moneda, sin que conozcamos su número exacto, ni serie

Hallazgos monetarios de la ceca de Ituci / 'yptbk'⁷²⁵

Esporádicos

Serie I

Mitad

Av. Dos espigas verticales; entre ellas, estrella y creciente. Gráfica de puntos.

Rev. Jinete lancero con casco y rodela con umbo a izquierda; debajo, leyenda *ITVCI*.

Gráfica de puntos.

Ref.: V. 88.9; *CNH*. 108.2; *NAH*. 431; G-B, *Diccionario*, 1ª em., nº 2. Cr. Principios del
s. II a. C.

Procedencia	Peso	Módulo	Posición cuño	Conservación	Nº de Referencia-Inventario-Museo- Colección y otros datos de interés
Sevilla ⁷²⁶	----	----	----	----	Nº en HCJG: 131. Nº en Gaillard: 147

Serie II

Unidad

Av. Dos espigas verticales; encima, creciente y glóbulo; a cada lado y entre ellas,
glóbulos.

Rev. Jinete lancero con casco y rodela con umbo a izquierda; debajo, leyenda *'yptbk*.

⁷²¹ Cf. P. P. RIPOLLÈS ALEGRE (1982a), pp. 175-184.

⁷²² Cf. F. MATEU Y LLOPIS (1953a), pp. 225; M. P. GARCÍA-BELLIDO (1982), pp. 105-106,
Hallazgo 12 (MCEI).

⁷²³ Cf. C. CALLEJO SERRANO (1957); C. BARRANTES LÓPEZ y S. PANIAGUA
BERROCAL (1987), pp. 107-120; C. BLÁZQUEZ CERRATO (1992), pp. 126-132; C.
BLÁZQUEZ CERRATO (2002a), pp. 93-96.

⁷²⁴ Cf. M. BELTRÁN LLORIS (1988), p. 84.

⁷²⁵ Como no tenemos ningún estudio monográfico de esta ceca, para su estudio utilizo la obra de
García-Bellido y Blázquez (Cf. M. P. GARCÍA-BELLIDO y C. BLÁZQUEZ CERRATO
(2001), Vol. II, pp. 216-217) para describir la emisión, los tipos y la cronología de los
hallazgos enumerados.

⁷²⁶ Cf. P. VIDAL GONZÁLEZ (1989), pp. 343-362 (HCJG).

LA CIRCULACIÓN MONETARIA EN EL SUR PENINSULAR DURANTE
EL PERIODO ROMANO-REPUBLICANO

Ref.: V. 88.1-2; *CNH.* 108.3; *NAH.* 432; G-B, *Diccionario*, 2ª em., nº 3. Cr. Principios del s. II a. C.

Procedencia	Peso	Módulo	Posición cuño	Conservación	Nº de Referencia-Inventario-Museo- Colección y otros datos de interés
Pinos Puente (Granada) ⁷²⁷	----	----	----	Falta 1/3 de la moneda, reverso frustrado, aunque el autor describe los tipos de forma inversa (el anverso como reverso y el reverso como anverso)	Nº en HNICH: 66 (V. 88.2? dudosa). Colección F. Peregrín

Mitad

Anv. Espiga vertical; a la izquierda, tres puntos; a la derecha, leyenda externa 'yptbk'.
Gráfica de puntos.

Rev. Toro a derecha; encima, estrella; entre las patas, dos puntos. Gráfica de puntos.

Ref.: V. 88.5; *CNH.* 108.5; G-B, *Diccionario*, 2ª em., nº 5. Cr. Principios del s. II a. C.

Procedencia	Peso	Módulo	Posición cuño	Conservación	Nº de Referencia-Inventario-Museo- Colección y otros datos de interés
Andújar (Jaén) ⁷²⁸	----	----	----	----	Nº en HCJG: 86. Nº en Gaillard: 145

Serie III

Unidad

Anv. Dos espigas verticales; entre ellas, creciente con punto y estrella; glóbulos laterales y centrales.

Rev. Jinete a izquierda, con casco, rodela y arma corta que asoma sólo por arriba; debajo, leyenda *ITVCI*.

Ref.: V. 88.3; *CNH.* 108.7; *NAH.* 433; G-B, *Diccionario*, 3ª em., nº 7. Cr. s. I a. C.

Procedencia	Peso	Módulo	Posición cuño	Conservación	Nº de Referencia-Inventario-Museo- Colección y otros datos de interés
Provincia de Murcia ⁷²⁹	6,90 grs.	----	6 h	----	Nº en CNHVM: 64. Vat. Ap. 182 (el autor la adscribe a V. 88.3, pero los tipos de forma inversa)

Sin indicación de serie

Procedencia	Peso	Módulo	Posición cuño	Conservación	Nº de Referencia-Inventario-Museo- Colección y otros datos de interés
Serpa (Faro, Portugal) ⁷³⁰	----	----	----	----	1 moneda

⁷²⁷ Cf. P. RODRÍGUEZ OLIVA y F. PEREGRÍN PARDO (1980), pp. 187-200 (HNICH); C. BLÁZQUEZ CERRATO (1992), pp. 195-198.

⁷²⁸ Cf. P. VIDAL GONZÁLEZ (1989), pp. 343-362 (HCJG).

⁷²⁹ Cf. P. P. RIPOLLÈS ALEGRE (1982a), pp. 116-121; P. P. RIPOLLÈS ALEGRE (1982b), pp. 87-118+ 36 Láms (CNHVM); C. BLÁZQUEZ CERRATO (1992), pp. 218-225.

⁷³⁰ Cf. J. LEITE DE VASCONCELLOS (1895), pp. 18-19; J. LEITE DE VASCONCELLOS (1899-1900), pp. 232-233; I. PEREIRA, J. P. BOST y J. HIERNARD (1974) (FCM); C. BLÁZQUEZ CERRATO (1992), p. 232.

Museos

Serie I

Unidad

Anv. Dos espigas verticales; entre ellas, estrella, creciente y A.

Rev. Jinete con casco y rodela a izquierda; debajo, exergo leyenda *ITVCI*.

Ref.: V. 88.10; *CNH*. 108.1; *NAH*. 367 bis; G-B, *Diccionario*, 1ª em., nº 1. Cr.

Principios del s. II a. C.

Procedencia	Peso	Módulo	Posición cuño	Conservación	Nº de Referencia-Inventario-Museo- Colección y otros datos de interés
Colección numismática de la Universidad de Sevilla ⁷³¹	28,56 grs.	35 mm.	2 h	----	Nº en CNUS: 77

Serie II

Unidad

Anv. Dos espigas verticales; encima creciente y glóbulo; glóbulos a cada lado y entre ellas.

Rev. Jinete lancero con casco y rodela con umbo a izquierda; debajo, leyenda *'yptbk*.

Ref.: V. 88.1-2; *CNH*. 108.3; *NAH*. 432; G-B, *Diccionario*, 2ª em., nº 3. Cr. Principios

del s. II a. C.

Procedencia	Peso	Módulo	Posición cuño	Conservación	Nº de Referencia-Inventario-Museo- Colección y otros datos de interés
Colección numismática de la Universidad de Sevilla ⁷³²	10,35 grs.	24 mm.	9 h	----	Nº en CNUS: 72 (V. 88.1)

Serie III

Unidad

Anv. Dos espigas verticales; entre ellas, creciente con punto y estrella; glóbulos laterales y centrales.

Rev. Jinete a izquierda con casco, rodela y arma corta que asoma sólo por arriba; debajo, leyenda *ITVCI*.

Ref.: V. 88.3; *CNH*. 108.7; *NAH*. 433; G-B, *Diccionario*, 3º em., nº 7. Cr. s. I a. C.

Procedencia	Peso	Módulo	Posición cuño	Conservación	Nº de Referencia-Inventario-Museo- Colección y otros datos de interés
Colección numismática de la Universidad de Sevilla ⁷³³	7,85 grs.	22 mm.	6 h	----	Nº en CNUS: 73 (V. 88.3 var.)
	5,81 grs.	20 mm.	6 h	----	Nº en CNUS: 74 (V. 88.3 var.)
	5,03 grs.	21 mm.	----	Reacuñado y el anverso no visible	Nº en CNUS: 75 (V. 88.3? probablemente de la serie nº 3, reacuñado sobre la nº 1)

Unidad

Anv. Dos espigas verticales.

Rev. Jinete a izquierda con casco, rodela y arma corta que asoma sólo por arriba; debajo, leyenda *ITVCI*.

Ref.: V. 88.4; *CNH*. 109.9; G-B, *Diccionario*, 3ª em., nº 8. Cr. s. I a. C.

⁷³¹ Cf. F. CHAVES TRISTÁN (1994b), pp. 27-45 (CNUS).

⁷³² Cf. F. CHAVES TRISTÁN (1994b), pp. 27-45 (CNUS).

⁷³³ Cf. F. CHAVES TRISTÁN (1994b), pp. 27-45 (CNUS).

LA CIRCULACIÓN MONETARIA EN EL SUR PENINSULAR DURANTE
EL PERIODO ROMANO-REPUBLICANO

Procedencia	Peso	Módulo	Posición cuño	Conservación	Nº de Referencia-Inventario-Museo- Colección y otros datos de interés
Cámara Municipal de Oporto (Portugal) ⁷³⁴	----	----	----	----	Centeno, GNCMO, nº 84
Colección numismática de la Universidad de Sevilla ⁷³⁵	10,43 grs.	22 mm.	3 h	Leyenda del reverso ilegible	Nº en CNUS: 76

Sin indicación de serie

Procedencia	Peso	Módulo	Posición cuño	Conservación	Nº de Referencia-Inventario-Museo- Colección y otros datos de interés
Museo de Évora (Portugal) ⁷³⁶	----	----	----	----	1 moneda

Hallazgos monetarios de la ceca de 'lbt' / ABLA⁷³⁷

Esporádicos

Hemicalco

Anv. Cabeza de Mercurio con pétaso a izquierda. Gráfica de puntos.

Rev. Caduceo a izquierda; encima, leyenda púnica *p'lt*; debajo, leyenda púnica retrógrada *lbtha*.

Ref.: Fontenla, nº 1. Cr. s. I a. C.

Procedencia	Peso	Módulo	Posición cuño	Conservación	Nº de Referencia-Inventario-Museo- Colección y otros datos de interés
Piedra de Verdeolula (Olula del Río, Almería) ⁷³⁸	4,4 grs.	18 mm.	----	----	Nº en HCA: 1. Colección particular de Olula del Río (Almería)

⁷³⁴ Cf. R. M. S. CENTENO (1987), Gabinete de numismática da Câmara Municipal, nº 84.

⁷³⁵ Cf. F. CHAVES TRISTÁN (1994b), pp. 27-45 (CNUS).

⁷³⁶ Cf. M. FARINHA DOS SANTOS y G. MARQUES (1977), pp. 795-810; C. BLÁZQUEZ CERRATO (1992), pp. 132-136.

⁷³⁷ Las monedas con leyenda *'lbt'* no han sido estudiadas como ceca hasta hace poco, los encargados han sido S. Fontenla y J. M. Blanco y J. A. Sáez (Cf. S. FONTENLA BALLESTA (1999), pp. 153-156; J. M. BLANCO VILLERO y J. A. SÁEZ BOLAÑO (2008), pp. 7-42), aunque ya Zóbel atribuía las monedas con esta leyenda a Abla. En el *CNH*. se habla de las monedas de esta ceca en el apartado de monedas con escritura fenicia inciertas (Cf. L. VILLARONGA I GARRIGA (1994), p.115, nº 1-3) y también en la *Historia monetaria de Hispania antigua* (Cf. C. ALFARO ASINS (1997), "Las emisiones fenio-púnicas", p. 114). En el reciente estudio de Blanco y Sáez se documenta el hallazgo de una mitad del grupo primero – sus unidades de la serie I- y dos hemicalcos –sus mitades de atribución incierta- procedentes de la zona de Montoro y actualmente en colecciones particulares. Al salir publicados estos ejemplares en un momento en el que este trabajo estaba próximo a su presentación, no se ha podido verificar su procedencia. Por tanto, hasta no confirmar esta información, no incorporamos estas piezas a este *corpus* de hallazgos. En caso afirmativo, las incluiremos en futuras actualizaciones.

⁷³⁸ Cf. S. FONTENLA BALLESTA (1999), pp. 153-156 (HCA).

Sin indicación de serie

Procedencia	Peso	Módulo	Posición cuño	Conservación	Nº de Referencia-Inventario-Museo- Colección y otros datos de interés
Río Liri (Italia) ⁷³⁹	----	----	----	----	1 moneda

Hallazgos monetarios de la ceca de Malaka / mlk⁷⁴⁰

Tesorillos

Sin indicación de serie

Procedencia	Peso	Módulo	Posición cuño	Conservación	Nº de Referencia-Inventario-Museo- Colección y otros datos de interés
La Huerta (Málaga) ⁷⁴¹	----	----	----	----	Un número indeterminado, entre más de mil monedas, sin mayor precisión, que además se encontraron monedas de <i>Castulo</i> , <i>Carteia</i> , <i>Osset</i> , <i>Irippu</i> , <i>Laelia</i> y ases, denarios y divisores republicanos.
Zona de Antequera (Málaga) ⁷⁴²	----	----	----	----	De un tesoro de más de 1.000 piezas encontramos monedas de <i>Osset</i> , <i>Irippu</i> , <i>Acinipo</i> , <i>Malaka</i> y <i>Sks</i>

Excavaciones

Periodo I

Serie I

Cuarto

Anv. Cabeza imberbe y con tocado a izquierda.

Rev. Estrella de ocho rayos. Gráfica de puntos.

Ref.: V. 87.12; *CNH*. 100.5; Campo y Mora, *Malaca*, serie I, grupo 1, nº 3; G-B, *Diccionario*, 1ª em., nº 2. Cr. Finales del s. III a. C.

Procedencia	Peso	Módulo	Posición cuño	Conservación	Nº de Referencia-Inventario-Museo- Colección y otros datos de interés
<i>Ilici</i> (Elche, Alicante) ⁷⁴³	----	----	----	----	Nº en MAME: 380. Ref. en MLA: A0518. Estr.: Estrato E. Perdida. Ramos Folqués 1959, 145, nº 21, lám. XXIII, 17. El autor lo describe como un sextante, aunque correspondería a un cuarto de la serie I

⁷³⁹ Cf. C. ALFARO ASINS, A. ARÉVALO GONZÁLEZ, M. CAMPO DIAZ, F. CHAVES TRISTÁN, A. DOMÍNGUEZ ARRANZ y P. P. RIPOLLÈS ALEGRE (1997), p. 114.

⁷⁴⁰ La ordenación dada a esta ceca corresponde a la establecida por M. Campo y B. Mora en el estudio monográfico sobre *Malaka* (Cf. M. CAMPO y B. MORA SERRANO (1995), Las monedas de *Malaca*, Madrid)

⁷⁴¹ Cf. F. MELERO GARCÍA (2001), pp. 457-467.

⁷⁴² Cf. F. CHAVES TRISTÁN (1991-1993), pp. 267-284.

⁷⁴³ Cf. P. P. RIPOLLÈS ALEGRE (1982a), p. 100; J. M. ABASCAL y A. ALBEROLA (2007), p. 92 (MAME).

LA CIRCULACIÓN MONETARIA EN EL SUR PENINSULAR DURANTE
EL PERIODO ROMANO-REPUBLICANO

Cuarto

Anv. Cabeza imberbe y con tocado a derecha.

Rev. Estrella de seis rayos. Gráfica de puntos.

Ref.: V. 87.13; *CNH.* 100.1; G-B, *Diccionario*, 1ª em., nº 4. Cr. Finales del s. III a. C.

Procedencia	Peso	Módulo	Posición cuño	Conservación	Nº de Referencia-Inventario-Museo- Colección y otros datos de interés
Los Molinillos, Benalmádena-Costa (Málaga) ⁷⁴⁴	0,9 grs.	9 mm.	----	Muy Mala	Nº en CMPRYALM: 1. Estratigrafía: C-1. U.E. 10

Periodo II

Serie III

Unidad

Anv. Busto de Hephaistos-Vulcano barbado, con manto y tocado con gorro cónico a izquierda o derecha; detrás, tenazas y leyenda neopúnica *mlk'*. Alrededor, corona de hojas.

Rev. Busto de Helios-Sol con manto, con la cabeza aureolada de rayos y mirando de frente. Gráfica de puntos.

Ref.: V. 86.12-15, 87.7-8, 15; *CNH.* 100.9 y 101.13; Campo y Mora, *Malaca*, serie III, nº 48-120; G-B, *Diccionario*, 3ª em., nº 10-11. Cr. 175/150-100/91 a. C.

Procedencia	Peso	Módulo	Posición cuño	Conservación	Nº de Referencia-Inventario-Museo- Colección y otros datos de interés
Algaida, La (Sanlúcar de Barrameda, Cádiz) 1978-1983 ⁷⁴⁵	----	----	----	----	3 monedas, sin mayor precisión
Los Molinillos, Benalmádena-Costa (Málaga) ⁷⁴⁶	12,5 grs.	24 mm.	1 h	----	Nº en CMPRYALM: 2. Estratigrafía: 02. C-1. U. E. 8 (1 unidad de V. 86.12, 14 y 15. <i>CNH.</i> 100.9, en anverso Cabeza barbada de Vulcano a derecha cubierta con gorro cónico, detrás leyenda neopúnica externa <i>mlk'</i> y tenazas. Alrededor láurea y en reverso Busto radiado de frente identificado con Helios)
	8,2 grs.	24 mm.	----	----	Nº en CMPRYALM: 3. Estratigrafía: 03. C-3. U. E. 39 (1 unidad de V. 86.12, 14 y 15. <i>CNH.</i> 100.9, el anverso frustró y en reverso Busto radiado de frente identificado con Helios)
Málaga. 1958- 1959 ⁷⁴⁷	15,39 grs.	----	1 h	----	Nº en MM: 54.5. Nº en M.A.P. Málaga: 373/10 (teatro romano) (1 unidad de V. 87.8, en anverso Busto barbado a izquierda tocado con gorro cónico. Detrás y leyenda neopúnica <i>mlk'</i> . Alrededor corona y en reverso Busto drapeado de Helios-Sol con la cabeza de frente y aureolada de rayos. Gráfica de puntos)

⁷⁴⁴ Cf. S. CORZO PÉREZ, G. PINEDA DE LAS INFANTAS BEATO, R. DORADO CANTERO, M. VILA OBLITAS y J. L. PUERTO FERNÁNDEZ (2006), pp. 341-358 (CMPRYALM).

⁷⁴⁵ Cf. J. R. CORZO SÁNCHEZ (1995), pp. 81-90.

⁷⁴⁶ Cf. S. CORZO PÉREZ, G. PINEDA DE LAS INFANTAS BEATO, R. DORADO CANTERO, M. VILA OBLITAS y J. L. PUERTO FERNÁNDEZ (2006), pp. 341-358 (CMPRYALM).

⁷⁴⁷ Cf. M. CAMPO y B. MORA SERRANO (1995), p. 169 (MM).

Villa romana de Manguarra y San José, Cártama (Málaga) ⁷⁴⁸	9,84 grs.	25 mm.	9 h	Regular	Nº en VRMSJHM: 1. Serrano y Luque (1980), pág. 319, nº 1. Recinto S2 (Lám. XXIII, 31). Nº en MM: 82.3 (1 unidad de V. 86.15, en Anverso Cabeza barbada de Vulcano a la izquierda, tocada con gorro cónico, detrás unas tenazas y a pesar de lo frustro del ejemplar, se rastrea la leyenda púnica <i>mlk</i> '. Todo dentro de una láurea algo perdida y en reverso Busto femenino de frente, cuya cabeza aparece rodeada por un nimbo de rayos astrales. Alrededor un gráfila de puntos)
---	-----------	--------	-----	---------	---

Series II-IV (unidades del periodo II)

Unidad

Anv. Cabeza o busto de Hephaistos-Vulcano barbado a izquierda o a derecha, tocado con un gorro cónico y, en ocasiones, con manto al cuello; detrás, tenazas; delante, leyenda neopúnica *mlk*'. Alrededor, corona de hojas. Gráfila de puntos.

Rev. Cabeza o Busto de Helios-Sol en ocasiones con manto, con la cabeza aureolada de rayos y mirando de frente. Gráfila de puntos.

Ref.: V. 85.1, 6-7, 86.6-7, 10-15, 87.1-8, 14-15; *CNH*. 10.9, 101.10-11, 13-14; Campo y Mora, *Malaca*, serie II-V, nº 20-165; G-B, *Diccionario*, 2^a-4^a em., nº 7-13. Cr. 175/150-100/91 a. C.

Procedencia	Peso	Módulo	Posición cuño	Conservación	Nº de Referencia-Inventario-Museo- Colección y otros datos de interés
Málaga. 1906 ⁷⁴⁹	----	----	----	----	En derribos de las murallas de la Alcazaba se encontró una unidad del periodo II
Málaga. 1983 ⁷⁵⁰	----	----	----	----	Nº en M.A.P. Málaga: 976
	----	----	----	----	Nº en M.A.P. Málaga: 977
Mesas de Asta (Jerez, Cádiz) ⁷⁵¹	----	24 mm.	----	----	Nº en MAAR: 32. Esteve, <i>CEHJ</i> 19, p. 28 (Anv. Cabeza de Vulcano con birrete cónico, a la derecha, en reverso Helios)
<i>Tarraco</i> (Tarragona) 1948-1957 ⁷⁵²	----	19/20 mm.	----	Mala, con reverso ilegible	Nº de Inventario: 6.668 (Anverso Cabeza de Vulcano? a derecha, detrás tenazas? y reverso ilegible)
Torrox- Costa (Torrox, Málaga) 1982 ⁷⁵³	----	----	----	----	1 unidad
Villa romana de Manguarra y San José, Cártama (Málaga) ⁷⁵⁴	----	25 mm.	----	Regular	Nº en VRMSJHM: 2. Serrano y Luque (1980), pág. 262, nº 1. Recinto A.8 (Bajo capa de ceniza) (Lám. XX, 1) (Anverso Cabeza barbada a la derecha, tocada con gorro cónico, muy frustro y Reverso Busto femenino de frente, cuya cabeza aparece rodeada por un nimbo de rayos astrales. Alrededor se adivina una gráfila de puntos)

⁷⁴⁸ Cf. E. SERRANO y A. LUQUE (1980), pp. 255-396; B. MORA SERRANO (1993c), p. 140 (VRMSJHM); M. CAMPO y B. MORA SERRANO (1995), p. 169 (MM).

⁷⁴⁹ Cf. M. CAMPO y B. MORA SERRANO (1995), p. 169 (MM).

⁷⁵⁰ Cf. G. AYMERICH (1985), p. 142; M. CAMPO y B. MORA SERRANO (1995), p. 169 (MM).

⁷⁵¹ Cf. M. ESTEVE GUERRERO (1972) (Esteve, *CEHJ*); M. FERREIRO LÓPEZ (1981-1982), pp. 61-67 (MAAR).

⁷⁵² Cf. C. AVELLÁ DELGADO (1991), p. 16.

⁷⁵³ Cf. M. CAMPO y B. MORA SERRANO (1995), p. 169 (MM).

⁷⁵⁴ Cf. E. SERRANO y A. LUQUE (1980), pp. 255-396; B. MORA SERRANO (1993c), p. 140 (VRMSJHM); M. CAMPO y B. MORA SERRANO (1995), p. 169 (MM).

LA CIRCULACIÓN MONETARIA EN EL SUR PENINSULAR DURANTE
EL PERIODO ROMANO-REPUBLICANO

Periodo III

Serie V

Semis (para *CNH.* y G-B podría ser unidad)

Anv. Cabeza de Cabiro-Dióscuro? imberbe tocada con gorro cilíndrico a derecha; detrás, tenazas y leyenda neopúnica *mlk'*. Alrededor, corona de hojas.

Rev. Estrella de ocho rayos dentro de corona de hojas.

Ref.: V. 85.9-11; *CNH.* 102.23-25; Campo y Mora, *Malaca*, serie V, nº 166-240; G-B, *Diccionario*, 5ª em., nº 14. Cr. 100/91-27 a. C.

Procedencia	Peso	Módulo	Posición cuño	Conservación	Nº de Referencia-Inventario-Museo- Colección y otros datos de interés
Benalmádena- Costa (Benalmádena, Málaga) 1981 ⁷⁵⁵	----	----	----	----	1 moneda
La Quinta (Antequera, Málaga) ⁷⁵⁶	7,00 grs.	22 mm.	----	----	Nº en LQAMCMBR: 2. Estratigrafía: LQ. SC.2. 286
Marbella (Málaga) ⁷⁵⁷	----	22 mm.	----	----	Nº en VRM: 2. Apareció en la habitación E

Cuadrante

Anv. Cabeza de Cabiro-Dióscuro? imberbe tocada con gorro redondeado o cónico a derecha; detrás, tenazas y leyenda neopúnica *mlk'* o detrás, leyenda y delante, tenazas. Gráfica de puntos.

Rev. Templo tetrástilo; debajo, leyenda neopúnica *šmš*. Gráfica de puntos.

Ref.: V. 86.1-3; *CNH.* 101.16-17, 102.18; Campo y Mora, *Malaca*, serie V, nº 241-269; G-B, *Diccionario*, 5ª em., nº 15-18. Cr. 100/91-27 a. C.

Procedencia	Peso	Módulo	Posición cuño	Conservación	Nº de Referencia-Inventario-Museo- Colección y otros datos de interés
Cerro del Mar (Vélez-Málaga, Málaga) ⁷⁵⁸	4,17 grs.	17,5 mm.	7 h	----	Nº en HNPM: 21 (con esta ordenación pero del grupo I, en anverso aparece gorro cónico y en reverso no aparece la leyenda <i>šmš</i>)
Sidi Ali ben Ahmed (Marruecos)= <i>Thamusida</i> ⁷⁵⁹	----	----	----	----	1 moneda, similar a los núm. 250-260 de Campo y Mora, <i>Malaca</i>

Sextante

Anv. Cabeza de Cabiro-Dióscuro? imberbe tocada con gorro redondeado o cónico a derecha; detrás, leyenda neopúnica *mlk'*. Gráfica de puntos.

Rev. Estrella de dieciséis rayos. Gráfica de puntos.

Ref.: 86.5; *CNH.* 102.21; *NAH.* 424; Campo y Mora, *Malaca*, serie V, nº 270-290; G-B, *Diccionario*, 5ª em., nº 19-20. Cr. 100/91-27 a. C.

⁷⁵⁵ Cf. P. RODRÍGUEZ OLIVA (1982), p. 41; M. CAMPO y B. MORA SERRANO (1995), p. 166 (MM).

⁷⁵⁶ Cf. F. MELERO GARCÍA (2004), pp. 287-339 (LQAMCMBR).

⁷⁵⁷ Cf. C. POSAC MON (1972), pp. 85-115 (VRM).

⁷⁵⁸ Cf. B. MORA SERRANO y M. L. LOZA AZUAGA (1986), pp. 18-23 (HNPM); O. ARTEAGA (1985), 195-233.

⁷⁵⁹ Cf. J. P. CALLU, J.-P. MOREL, R. REBUFFAT, G. HALLIER y J. MARION (1965), p. 72; M. CAMPO y B. MORA SERRANO (1995), p. 171 (MM).

Procedencia	Peso	Módulo	Posición cuño	Conservación	Nº de Referencia-Inventario-Museo- Colección y otros datos de interés
Cerro del Mar (Vélez-Málaga, Málaga) 1976 ⁷⁶⁰	----	----	----	----	1 moneda
Cortijo de Santillán (término municipal de Mollina, provincia de Málaga) 1982 ⁷⁶¹	2,664 grs.	14,25 mm.	11 h	Buena (presenta señal clara del corte de la lengüeta de unión entre cospeles. Tanto en anverso como en reverso, muestra desplazamiento de cuño, siendo evidente un mayor diámetro en el reverso).	Estratigrafía: Cuadrícula E-1.
El Cerro de la Tortuga (Málaga) ⁷⁶²	----	----	----	----	1 moneda
La Alcudia (Elche, Alicante) 1940 ⁷⁶³	----	----	----	----	1 moneda
Necrópolis romana de Cádiz 1933 ⁷⁶⁴	----	----	----	----	1 moneda

Serie VI

Semis

Anv. Cabeza de Cabiro-Dióscurο? imberbe tocada con gorro cilíndrico a derecha o izquierda; detrás, tenazas; delante o detrás, leyenda neopúnica *mlk'*. Gráfica de puntos.
Rev. Estrella de dieciséis u ocho rayos dentro de corona de hojas. Gráfica de puntos.
Ref.: V. 85.2-3, 86.8-9; *CNH*. 103.26-27; Campo y Mora, *Malaca*, serie VI, nº 291-309; G-B, *Diccionario*, 6ª em., nº 21-25. Cr. 100/91-27 a. C.

Procedencia	Peso	Módulo	Posición cuño	Conservación	Nº de Referencia-Inventario-Museo- Colección y otros datos de interés
La Alcudia (Elche, Alicante) ⁷⁶⁵	----	----	----	----	V. 86.8? (en anverso Cabeza de Cabiro a izquierda u en reverso estrella)
Necrópolis romana de Cádiz 1926 ⁷⁶⁶	----	----	----	----	1 semis (en anverso Cabiro con bonete cónico a la derecha y en reverso estrella de ocho rayos)

Cuadrante

Anv. Cabeza de Cabiro-Dióscurο? imberbe o barbada tocada con gorro redondeado, plano o cónico a derecha; delante o detrás, tenazas; delante o detrás, leyenda neopúnica *mlk'* o anepígrafo. Gráfica de puntos.
Rev. Templo tetrástilo. Gráfica de puntos.

⁷⁶⁰ Cf. O. ARTEAGA (1979), pp. 261-274; M. CAMPO y B. MORA SERRANO (1995), p. 167 (MM).

⁷⁶¹ Cf. R. PUERTAS TRICAS, M. C. SOLANO, J. RODRÍGUEZ VIDAL y J. MACHADO PAVÍA (1986), pp. 61-174; M. CAMPO y B. MORA SERRANO (1995), p. 169 (MM).

⁷⁶² Cf. J. M. MUÑOZ GAMBERO (1996), pp. 221-243.

⁷⁶³ Cf. A. RAMOS FOLQUÉS (1955), pp. 107-133.

⁷⁶⁴ Cf. F. J. BLANCO JIMÉNEZ (1986), *Actividades Sistemáticas*, pp. 531-539.

⁷⁶⁵ Cf. R. RAMOS FERNÁNDEZ (1975); M. P. GARCÍA-BELLIDO (1982), pp. 120-124, *Hallazgo 25* (MCEI); M. CAMPO y B. MORA SERRANO (1995), p. 165 (MM).

⁷⁶⁶ Cf. F. J. BLANCO JIMÉNEZ (1986), *Actividades Sistemáticas*, pp. 531-539; M. CAMPO y B. MORA SERRANO (1995), p. 166 (MM).

LA CIRCULACIÓN MONETARIA EN EL SUR PENINSULAR DURANTE
EL PERIODO ROMANO-REPUBLICANO

Ref.: V. 85.4 y 86.4; *CNH*. 102.19; Campo y Mora, *Malaca*, serie VI, nº 310-313; G-B, *Diccionario*, 6ª em., nº 26-29. Cr. 100/91-27 a. C.

Procedencia	Peso	Módulo	Posición cuño	Conservación	Nº de Referencia-Inventario-Museo- Colección y otros datos de interés
Villa de la Estación (Málaga) ⁷⁶⁷	3,3 grs.	17 mm.	4 h	----	Nº en excavaciones villa de la Estación: 1. Estratigrafía: estancia 6, Sudoeste de la 2, Nivel: 1

Series V-VI (periodo III)

Semis

Anv. Cabeza de Cabiro-Dióscuro? imberbe tocada con gorro cilíndrico o cónico a derecha o izquierda; detrás, tenazas; detrás o delante, leyenda neopúnica *mlk'*; alrededor, corona de hojas. Gráfica de puntos.

Rev. Estrella de dieciséis u ocho rayos dentro de corona de hojas. Gráfica de puntos.

Ref.: V. 85.2-3, 9-12, 86.8-9; *CNH*. 102.23-27; Campo y Mora, *Malaca*, serie V ó VI, nº 166-240 ó 291-309; G-B, *Diccionario*, 5ª ó 6ª em., nº 14 ó 21-25. Cr. 100/91-27 a. C.

Procedencia	Peso	Módulo	Posición cuño	Conservación	Nº de Referencia-Inventario-Museo- Colección y otros datos de interés
<i>Carteia</i> (San Roque, Cádiz) 1965 ⁷⁶⁸	----	----	----	----	2 semises del periodo III
Río Verde (San Pedro de Alcántara, Marbella, Málaga) ⁷⁶⁹	----	----	----	----	2 semises del periodo III

Cuadrante

Anv. Cabeza de Cabiro-Dióscuro? imberbe o barbada tocada con gorro redondeado, plano o cónico a derecha; delante o detrás, tenazas; delante o detrás, leyenda neopúnica *mlk'* o anepígrafo. Gráfica de puntos.

Rev. Templo tetrástilo; debajo puede tener leyenda neopúnica *šmš*. Gráfica de puntos.

Ref.: V. 85.4, 86.1-4; *CNH*. 101.16-17, 102.18-19; Campo y Mora, *Malaca*, serie V ó VI, nº 241-269 ó 310-313; G-B, *Diccionario*, 5ª ó 6ª em., nº 15-18 ó 26-29. Cr. 100/91-27 a. C.

Procedencia	Peso	Módulo	Posición cuño	Conservación	Nº de Referencia-Inventario-Museo- Colección y otros datos de interés
<i>Carteia</i> (San Roque, Cádiz) 1965 ⁷⁷⁰	----	----	----	----	1 cuadrante del periodo III
<i>Tarraco</i> (Tarragona) 1928 ⁷⁷¹	----	----	----	----	1 cuadrante del periodo III

⁷⁶⁷ Cf. E. FERRER ALBELDA y E. GARCÍA VARGAS (2001), pp. 547-571.

⁷⁶⁸ Cf. D. E. WOODS, F. COLLANTES DE TERAN y C. FERNÁNDEZ-CHICARRO (1967), pp. 112-113; M. CAMPO y B. MORA SERRANO (1995), p. 171 (MM).

⁷⁶⁹ Cf. C. POSAC MON (1972), p. 110; M. CAMPO y B. MORA SERRANO (1995), p. 170 (MM).

⁷⁷⁰ Cf. D. E. WOODS, F. COLLANTES DE TERAN y C. FERNÁNDEZ-CHICARRO (1967), pp. 112-113; M. CAMPO y B. MORA SERRANO (1995), p. 171 (MM).

⁷⁷¹ Cf. J. SERRA VILARÓ, J. (1929), pp. 135-138; P. P. RIPOLLÈS ALEGRE (1982a), pp. 146-149; M. CAMPO y B. MORA SERRANO (1995), p. 171 (MM).

Sin indicación de serie

Procedencia	Peso	Módulo	Posición cuño	Conservación	Nº de Referencia-Inventario-Museo- Colección y otros datos de interés
Algaida, La (Sanlúcar de Barrameda, Cádiz) ⁷⁷²	----	----	----	----	4 monedas, sin mayor precisión. Información aportada a la autora por C. Alfaro
<i>Carteia</i> (Cortijo de El Rocadillo, San Roque, Cádiz) ⁷⁷³	----	----	----	----	2 monedas más de <i>Malaka</i> , además de las tres anteriormente citadas
Castro de la Isla de Toralla (Vigo) 1990 ⁷⁷⁴	----	----	----	----	1 pequeño bronce
Gorham's Cave (Gibraltar) ⁷⁷⁵	----	----	----	----	Nº en TMIHRMG: 18. Museo de Gibraltar
Lomba do Canho (Arganil, Coimbra, Portugal) ⁷⁷⁶	----	----	----	----	2 monedas, sin mayor precisión
<i>Tamuda</i> (Marruecos) 1921- 1922) ⁷⁷⁷	----	----	----	----	1 moneda de <i>Malaka</i> de las primeras emisiones

Esporádicos

Periodo I

Serie I

Cuarto

Anv. Cabeza imberbe y con tocado a derecha.

Rev. Estrella de siete rayos. Gráfica de puntos.

Ref.: V. 87.9; *CNH*. 100.2; Campo y Mora, *Malaca*, serie I, nº 2, 5, 8, 10, 12; G-B, *Diccionario*, 1ª em., nº 1. Cr. Finales del s. III a. C.

Procedencia	Peso	Módulo	Posición cuño	Conservación	Nº de Referencia-Inventario-Museo- Colección y otros datos de interés
Cerro del Mar (Vélez-Málaga, Málaga) ⁷⁷⁸	2,74 grs.	----	----	----	Nº en MM: 10.1. Colección Peregrín

Cuarto

Anv. Cabeza imberbe y con tocado a izquierda.

Rev. Estrella de ocho rayos. Gráfica de puntos.

Ref.: V. 87.12; *CNH*. 100.5; Campo y Mora, *Malaca*, serie I, nº 3; G-B, *Diccionario*, 1ª em., nº 2. Cr. Finales del s. III a. C.

⁷⁷² Cf. M. CAMPO y B. MORA SERRANO (1995), p. 165 (MM).

⁷⁷³ Cf. D. E. WOODS, F. COLLANTES DE TERAN y C. FERNÁNDEZ-CHICARRO (1967), pp. 112-113.

⁷⁷⁴ Cf. J. M. HIDALGO CUÑARRO (1990-1991), pp. 191-215.

⁷⁷⁵ Cf. L. A. DEL CASTILLO NAVARRO (1995), pp. 131-136 (TMIHRMG).

⁷⁷⁶ Cf. A. M. FARIA (1984-1985), pp. 37-42; M. CAMPO y B. MORA SERRANO (1995), p. 166 (MM).

⁷⁷⁷ Cf. E. GOZALBES CRAVIOTO (2005), pp. 325-342.

⁷⁷⁸ Cf. M. CAMPO y B. MORA SERRANO (1995), p. 167 (MM).

LA CIRCULACIÓN MONETARIA EN EL SUR PENINSULAR DURANTE
EL PERIODO ROMANO-REPUBLICANO

Procedencia	Peso	Módulo	Posición cuño	Conservación	Nº de Referencia-Inventario-Museo- Colección y otros datos de interés
Cerro del Aljibe (Coín, Málaga) ⁷⁷⁹	3,12 grs.	19 mm.	----	Regular	Nº en HMCA: 4 (igual a la nº 3 de Campo y Mora, <i>Malaca</i>)
Cerro del Mar (Vélez-Málaga, Málaga) ⁷⁸⁰	2,97 grs.	----	----	----	Nº en MM: [19].1. Colección Peregrín
	2,26 grs.	----	----	----	Nº en MM: [19].2. Colección Peregrín
	2,44 grs.	----	----	----	Nº en MM: [19].1. Colección Peregrín

Sextante

Anv. Cabeza imberbe y con tocado a derecha.

Rev. Estrella de dieciséis rayos. Gráfica de puntos.

Ref.: V. 87.10-11; *CNH*. 100.4; Campo y Mora, *Malaca*, serie I, grupo 2, nº 13-18; G-B, *Diccionario*, 1ª em., nº 5. Cr. Finales del s. III a. C.

Procedencia	Peso	Módulo	Posición cuño	Conservación	Nº de Referencia-Inventario-Museo- Colección y otros datos de interés
Cerro del Aljibe (Coín, Málaga) ⁷⁸¹	1,10 grs.	10,5 mm.	----	Regular	Nº en HMCA: 5
	0,99 grs.	10 mm.	----	Regular	Nº en HMCA: 8
	1,30 grs.	9,2 mm.	----	Regular	Nº en HMCA: 6
	0,64 grs.	9,5 mm.	----	Regular	Nº en HMCA: 7
	0,90 grs.	10 mm.	----	Regular, con anverso frustrado	Nº en HMCA: 9 (igual al núm. 18 de Campo y Mora, <i>Malaca</i>)
Cerro del Mar (Vélez-Málaga, Málaga) ⁷⁸²	0,85 grs.	----	----	----	Nº en MM: [19].2. Colección Peregrín
	1,30 grs.	----	----	----	Nº en MM: 16.2. Colección Peregrín
	1,77 grs.	----	----	----	Nº en MM: [19].3. Colección Peregrín
	1,64 grs.	----	----	----	Nº en MM: [19].6. Colección Peregrín
	1,20 grs.	----	----	----	Nº en MM: 16.3. Colección Peregrín
Villanueva del Cauche (Málaga) ⁷⁸³	0,74 grs.	----	----	----	Nº en MM: 19.5. Colección Peregrín

Sextante

Anv. Cabeza imberbe y con tocado a izquierda.

Rev. Estrella de dieciséis rayos. Gráfica de puntos.

Ref.: Campo y Mora, *Malaca*, serie I, nº 19; G-B, *Diccionario*, 1ª em., nº 6. Cr. Finales del s. III a. C.

Procedencia	Peso	Módulo	Posición cuño	Conservación	Nº de Referencia-Inventario-Museo- Colección y otros datos de interés
Cerro del Mar (Vélez-Málaga, Málaga) ⁷⁸⁴	1,51 grs.	----	----	----	Nº en MM: 19.1. Colección Peregrín

Divisores de la serie I

Procedencia	Peso	Módulo	Posición cuño	Conservación	Nº de Referencia-Inventario-Museo- Colección y otros datos de interés
Montemolín (Marchena, Sevilla) ⁷⁸⁵	----	----	----	----	15 monedas

⁷⁷⁹ Cf. B. MORA SERRANO, J. FERNÁNDEZ RUIZ y J. GONZÁLEZ MARTÍN (2002), pp. 223-242 (HMCA).

⁷⁸⁰ Cf. M. CAMPO y B. MORA SERRANO (1995), p. 167 (MM).

⁷⁸¹ Cf. B. MORA SERRANO, J. FERNÁNDEZ RUIZ y J. GONZÁLEZ MARTÍN (2002), pp. 223-242 (HMCA).

⁷⁸² Cf. M. CAMPO y B. MORA SERRANO (1995), p. 167 (MM).

⁷⁸³ Cf. M. CAMPO y B. MORA SERRANO (1995), p. 172 (MM).

⁷⁸⁴ Cf. M. CAMPO y B. MORA SERRANO (1995), p. 167 (MM).

Periodo II

Serie II

Unidad

Anv. Cabeza de Hephaistos-Vulcano barbada a izquierda o a derecha, tocado con un gorro cónico y, en ocasiones, con manto al cuello; detrás, tenazas; delante, leyenda neopúnica *mlk'*; alrededor, corona de hojas. Gráfica de puntos.

Rev. Busto de Helios-Sol en ocasiones con manto, con la cabeza de frente y aureolada de rayos. Gráfica de puntos.

Ref.: V. 85.1, 6-7, 86.6-7, 87.1, 14; *CNH*. 101.10-11, 14; Campo y Mora, *Malaca*, serie II, nº 20-47; G-B, *Diccionario*, 2ª em., nº 7-9. Cr. 175/150-100/91 a. C.

Procedencia	Peso	Módulo	Posición cuño	Conservación	Nº de Referencia-Inventario-Museo- Colección y otros datos de interés
Almería, Provincia de ⁷⁸⁶	----	----	----	----	Nº en HCJG: 5. Nº en Gaillard: 155 (V. 86.6)
Archidona (Málaga) ⁷⁸⁷	7,90 grs.	23 mm.	3 h	----	Nº en HNPM: 1 (V. 85.6, serie 2ª grupo B-2, en anverso Cabeza barbada a la derecha, tocada con gorro cónico, detrás tenazas, delante leyenda con caracteres neopúnicos <i>mlk'</i> y alrededor láurea y en reverso Busto radiado de frente, dentro de gráfica de puntos)
Cerro del Aljibe (Coín, Málaga) ⁷⁸⁸	8,97 grs.	24,1 mm.	2 h	Regular	Nº en HMCA: 10 (V. 85.6, 86.6, 7, 10 y 87.1, 2.3, 5 y 14. <i>CNH</i> . 101.10, serie 2ª, núm. 24-25, en anverso Cabeza masculina y barbada a derecha, tocada con gorro cónico, detrás tenazas y delante leyenda neopúnica <i>mlk'</i> y en reverso Busto de frente aureolado de rayos, dentro de gráfica de puntos)
	9,12 grs.	25 mm.	9 h.?	Mala	Nº en HMCA: 11 (V. 85.6, 86.6, 7, 10 y 87.1, 2.3, 5 y 14. <i>CNH</i> . 101.10, serie 2ª, núm. 40-44, en anverso Cabeza masculina y barbada a derecha, tocada con gorro cónico, detrás tenazas y delante leyenda neopúnica <i>mlk'</i> y en reverso Busto de frente aureolado de rayos, dentro de gráfica de puntos)
Cerro del Mar (Vélez-Málaga, Málaga) ⁷⁸⁹	9,20 grs.	----	11 h	----	Nº en MM: 23.5. Colección Peregrín (en anverso Cabeza barbada de Vulcano a derecha, tocada con gorro cónico, detrás tenazas y delante leyenda neopúnica <i>mlk'</i> . y alrededor corona de hojas con gráfica de puntos y en reverso Busto del Helios-Sol con la cabeza de frente y aureolada de rayos, el busto drapeado. Gráfica de puntos)
	9,65 grs.	----	9 h	----	Nº en MM: 24.7. Colección Peregrín (en anverso Cabeza barbada de Vulcano a

⁷⁸⁵ Cf. L. VILLARONGA I GARRIGA (1981-1983), p. 130; L. VILLARONGA I GARRIGA (1983), p. 60; L. VILLARONGA I GARRIGA (1984), p. 208; M. CAMPO y B. MORA SERRANO (1995), p. 170 (MM).

⁷⁸⁶ Cf. P. VIDAL GONZÁLEZ (1989), p. 346, nº 5 (HCJG); M. CAMPO y B. MORA SERRANO (1995), p. 165 (MM).

⁷⁸⁷ Cf. B. MORA SERRANO y M. L. LOZA AZUAGA (1986), pp. 18-23 (HNPM); M. CAMPO y B. MORA SERRANO (1995), p. 166 (MM).

⁷⁸⁸ Cf. B. MORA SERRANO, J. FERNÁNDEZ RUIZ y J. GONZÁLEZ MARTÍN (2002), pp. 223-242 (HMCA).

⁷⁸⁹ Cf. M. CAMPO y B. MORA SERRANO (1995), p. 167 (MM).

LA CIRCULACIÓN MONETARIA EN EL SUR PENINSULAR DURANTE
EL PERIODO ROMANO-REPUBLICANO

					derecha, tocada con gorro cónico. detrás tenazas y delante leyenda neopúnica <i>mlk'</i> . Alrededor, corona de hojas. Gráfica de puntos y en reverso Busto del Helios-Sol con la cabeza de frente y aureolada de rayos, el busto drapeado. Gráfica de puntos)
	10,40 grs.	----	9 h	----	Nº en MM: 35.1. Colección Peregrín (en anverso Cabeza barbada de Vulcano a derecha, tocada con gorro cónico. detrás tenazas y delante leyenda neopúnica <i>mlk'</i> . Alrededor, corona de hojas. Gráfica de puntos y en reverso Busto del Helios-Sol con la cabeza de frente y aureolada de rayos, el busto drapeado. Gráfica de puntos)
	8,40 grs.	----	3 h	----	Nº en MM: 35.2. Colección Peregrín (en anverso Cabeza barbada de Vulcano a derecha, tocada con gorro cónico. detrás tenazas y delante leyenda neopúnica <i>mlk'</i> . Alrededor, corona de hojas. Gráfica de puntos y en reverso Busto del Helios-Sol con la cabeza de frente y aureolada de rayos, el busto drapeado. Gráfica de puntos)
	16,00 grs.	----	9 h	----	Nº en MM: 38.8. Colección Peregrín (en anverso Cabeza barbada de Vulcano a derecha, tocada con gorro cónico. detrás tenazas y delante leyenda neopúnica <i>mlk'</i> . Alrededor, corona de hojas. Gráfica de puntos y en reverso Busto del Helios-Sol con la cabeza de frente y aureolada de rayos, el busto drapeado. Gráfica de puntos)
Monte Figueiro (Algarve, Portugal) ⁷⁹⁰	----	----	----	----	V. 85.7
Pinos Puente (<i>Ilurco</i> , Granada) ⁷⁹¹	5,90 grs.	----	12 h	partida	Nº en MM: 44.7. Colección Peregrín (V. 86.7, en anverso Cabeza barbada de Vulcano a derecha, tocada con gorro cónico. detrás tenazas y delante leyenda neopúnica <i>mlk'</i> . Alrededor, corona de hojas. Gráfica de puntos y en reverso Busto de Helios con la cabeza de frente y aureolada de rayos. Gráfica de puntos)
Provincia de Murcia ⁷⁹²	8,00 grs.	----	2 h	----	Nº en CNHNV: 42. Nº en MM: 20.6. Vat. Ap. 181 (V. 85.1, en anverso Cabeza de Vulcano a izquierda, delante leyenda <i>mlk'</i> , detrás tenazas, todo dentro de una láurea y en reverso Busto del Helios-Sol con la cabeza de frente y aureolada de rayos, el busto drapeado. Gráfica de puntos)
Villanueva de Cauche (Málaga) ⁷⁹³	7,90 grs.	----	3 h	----	Nº en MM: 26.29. Colección Peregrín
Villanueva de la Concepción (Málaga) ⁷⁹⁴	7,70 grs.	24,5 mm.	1 h	----	Nº en HNPM: 23. Nº en MM: 27.6. Colección Peregrín (serie 2ª, grupo B-2, en anverso Cabeza barbada a la derecha,

⁷⁹⁰ Cf. J. DA SILVA RUIVO (1995), pp. 155-160.

⁷⁹¹ Cf. M. CAMPO y B. MORA SERRANO (1995), p. 170 (MM).

⁷⁹² Cf. P. P. RIPOLLÈS ALEGRE (1982a), pp. 116-121; P. P. RIPOLLÈS ALEGRE (1982b), pp. 87-118+ 36 Láms (CNHNV); C. BLÁZQUEZ CERRATO (1992), pp. 218-225; M. CAMPO y B. MORA SERRANO (1995), p. 170 (MM).

⁷⁹³ Cf. B. MORA SERRANO y M. L. LOZA AZUAGA (1986), pp. 18-23 (HNPM); M. CAMPO y B. MORA SERRANO (1995), p. 172 (MM).

⁷⁹⁴ Cf. B. MORA SERRANO y M. L. LOZA AZUAGA (1986), pp. 18-23 (HNPM); M. CAMPO y B. MORA SERRANO (1995), p. 172 (MM).

					tocada con gorro cónico. Detrás tenazas, delante leyenda con caracteres neopúnicos <i>mlk'</i> . Alrededor láurea y en reverso Busto radiado de frente, dentro de gráfila de puntos)
	6,50 grs.	23 mm.	5 h	----	Nº en HNPM: 24. Nº en MM: 26.30. Colección Peregrín (serie 2ª, grupo B-1, en anverso Cabeza barbada a la derecha, tocada con gorro cónico. Detrás tenazas, delante leyenda con caracteres neopúnicos <i>mlk'</i> . Alrededor láurea y en reverso Busto radiado de frente, dentro de gráfila de puntos)

Serie III

Unidad

Anv. Busto de Hephaistos-Vulcano barbado y con manto a izquierda o a derecha, tocado con un gorro cónico; detrás, tenazas y leyenda neopúnica *mlk'*; alrededor, corona de hojas.

Rev. Busto de Helios-Sol con manto, con la cabeza aureolada de rayos y mirando de frente. Gráfila de puntos.

Ref.: V. 86.12-15, 87.7-8, 15; *CNH*. 100.9 y 101.13; Campo y Mora, *Malaca*, serie III, nº 48-120; G-B, *Diccionario*, 3ª em., nº 10-11. Cr. 175/150-100/91 a. C.

Procedencia	Peso	Módulo	Posición cuño	Conservación	Nº de Referencia-Inventario-Museo-Colección y otros datos de interés
Cerro del Aljibe (Coín, Málaga) ⁷⁹⁵	9,82 grs.	24,5 mm.	12 h	Mala	Nº en HMCA: 12 (V. 86.12, 14 y 15. <i>CNH</i> . 100.9, en anverso Cabeza masculina y barbada a derecha, tocada con gorro cónico, detrás tenazas y leyenda neopúnica <i>mlk'</i> y en reverso Busto de frente aureolado de rayos, dentro de gráfila de puntos, igual al núm. 56 de Campo y Mora, <i>Malaca</i>)
	10,4 grs.	22,6 mm.	10 h	Regular	Nº en HMCA: 13 (V. 86.12, 14 y 15. <i>CNH</i> . 100.9, en anverso Cabeza masculina y barbada a derecha, tocada con gorro cónico, detrás tenazas y leyenda neopúnica <i>mlk'</i> y en reverso Busto de frente aureolado de rayos, dentro de gráfila de puntos, igual al nº 77 de Campo y Mora, <i>Malaca</i>)
Cerro del Mar (Vélez-Málaga, Málaga) ⁷⁹⁶	14,18	----	4 h	----	Nº en MM: 54.9. Colección Peregrín (en anverso Busto barbado y drapeado de Vulcano a izquierda, tocado con gorro cónico, detrás tenazas y leyenda neopúnica <i>mlk'</i> . Alrededor corona de hojas y en reverso Busto drapeado de Helios-Sol con la cabeza de frente y aureolada de rayos. Gráfila de puntos)
	11,70 grs.	----	1 h	----	Nº en MM: 82.8. Colección Peregrín (en anverso Busto barbado y drapeado de Vulcano a izquierda, tocado con gorro cónico, detrás tenazas y leyenda neopúnica <i>mlk'</i> . Alrededor corona de hojas y en reverso Busto drapeado de Helios-Sol con la cabeza de frente y aureolada de rayos. Gráfila de puntos)

⁷⁹⁵ Cf. B. MORA SERRANO, J. FERNÁNDEZ RUIZ y J. GONZÁLEZ MARTÍN (2002), pp. 223-242 (HMCA).

⁷⁹⁶ Cf. M. CAMPO y B. MORA SERRANO (1995), p. 167 (MM).

LA CIRCULACIÓN MONETARIA EN EL SUR PENINSULAR DURANTE
EL PERIODO ROMANO-REPUBLICANO

	8,50 grs.	----	7 h	----	Nº en MM: 109.1. Colección Peregrín (en anverso Busto barbado y drapeado de Vulcano a izquierda, tocado con gorro cónico. detrás tenazas y leyenda neopúnica <i>mlk'</i> . Alrededor corona de hojas y en reverso Busto drapeado de Helios-Sol con la cabeza de frente y aureolada de rayos. Gráfica de puntos)
	9,20 grs.	----	12 h	----	Nº en MM: 90.2. Colección Peregrín (en anverso Busto barbado y drapeado de Vulcano a izquierda, tocado con gorro cónico. detrás tenazas y leyenda neopúnica <i>mlk'</i> . Alrededor corona de hojas y en reverso Busto drapeado de Helios-Sol con la cabeza de frente y aureolada de rayos. Gráfica de puntos)
	9,30 grs.	----	12 h	----	Nº en MM: 116.8. Colección Peregrín (en anverso Busto barbado y drapeado de Vulcano a izquierda, tocado con gorro cónico. detrás tenazas y leyenda neopúnica <i>mlk'</i> . Alrededor corona de hojas y en reverso Busto drapeado de Helios-Sol con la cabeza de frente y aureolada de rayos. Gráfica de puntos)
Fuente del Sol (Alhaurín el Grande, Málaga) ⁷⁹⁷	10,72 grs.	----	12 h	----	Nº en MM: 91.18. Colección Peregrín (V. 87.8, en anverso Busto barbado a izquierda tocado con gorro cónico. Detrás y leyenda neopúnica <i>mlk'</i> . Alrededor corona de hojas y en reverso Busto drapeado de Helios-Sol con la cabeza de frente y aureolada de rayos. Gráfica de puntos)
Málaga ⁷⁹⁸	15,39 grs.	25 mm.	1 h	----	Nº en TRMHMA: 1. Nº en M.A.P. Málaga: 115 (CNH. 100.9, en anverso Busto barbado a derecha y leyenda <i>mlk'</i> y en reverso Busto radiado de frente)
	10,34 grs.	29 mm.	8 h	----	Nº en TRMHMA: 2. Nº en M.A.P. Málaga: 114 (CNH. 100.9, en anverso Busto barbado a derecha y leyenda <i>mlk'</i> y en reverso Busto radiado de frente)
Provincia de Murcia ⁷⁹⁹	13,20 grs.	----	2 h	----	Nº en CNHVM: 43. Nº en MM: 58.5. Vat. Ap. 130 (V. 86.12, en anverso Cabeza de Vulcano a derecha, delante leyenda <i>mlk'</i> , detrás tenazas, todo dentro de una láurea y en reverso Busto drapeado de Helios-Sol con la cabeza de frente y aureolada de rayos. gráfica de puntos)
	10,33 grs.	----	3 h	----	Nº en CNHVM: 44. Nº en MM: 77.1. Vat. Ap. 180 (V. 86.14, en anverso Cabeza de Vulcano a derecha, delante leyenda <i>mlk'</i> , detrás tenazas, todo dentro de una láurea y en reverso Busto del sol, radiado)
	9,00 grs.	----	3 h	----	Nº en CNHVM: 45. Nº en MM: 69.9. Vat. Ap. 179 (V. 86.14, en anverso Cabeza de Vulcano a derecha, delante leyenda <i>mlk'</i> , detrás tenazas, todo dentro de una láurea y en reverso Busto del sol, radiado)

⁷⁹⁷ Cf. J. R. ANDÉRICA FRÍAS (1983), p. 57; M. CAMPO y B. MORA SERRANO (1995), p. 168 (MM).

⁷⁹⁸ Cf. B. MORA SERRANO (2003), pp. 359-376 (TRMHMA).

⁷⁹⁹ Cf. P. P. RIPOLLÈS ALEGRE (1982a), pp. 116-121; P. P. RIPOLLÈS ALEGRE (1982b), pp. 87-118+ 36 Láms (CNHVM); C. BLÁZQUEZ CERRATO (1992), pp. 218-225; M. CAMPO y B. MORA SERRANO (1995), p. 170 (MM).

Teba (Málaga) ⁸⁰⁰	13,05 grs.	----	10 h	----	Nº en MM: 67.1 (en anverso Busto barbado a izquierda tocado con gorro cónico. Detrás y leyenda neopúnica <i>mlk'</i> . Alrededor corona de hojas y en reverso Busto drapeado de Helios-Sol con la cabeza de frente y aureolada de rayos. Gráfica de puntos)
Torreón del Río Guadalmanza (Estepona, Málaga) ⁸⁰¹	8,10 grs.	----	12 h	----	Nº en MM: 114.9. Colección Peregrín (en anverso Busto barbado y drapeado de Vulcano a izquierda, tocado con gorro cónico. detrás tenazas y leyenda neopúnica <i>mlk'</i> . Alrededor corona de hojas y en reverso Busto drapeado de Helios-Sol con la cabeza de frente y aureolada de rayos. Gráfica de puntos)
	6,30 grs.	----	6 h	----	Nº en MM: 117.12. Colección Peregrín (en anverso Cabeza a izquierda, tocada con gorro cónico. detrás tenazas y leyenda neopúnica <i>mlk'</i> . Alrededor corona de hojas y en reverso Busto drapeado de Helios-Sol con la cabeza de frente y aureolada de rayos. Gráfica de puntos)
Villanueva del Cauche (Málaga) ⁸⁰²	13,10 grs.	----	12 h	----	Nº en MM: 58.7 (en anverso Busto barbado y drapeado de Vulcano a izquierda, tocado con gorro cónico. detrás tenazas y leyenda neopúnica <i>mlk'</i> . Alrededor corona de hojas y en reverso Busto drapeado de Helios-Sol con la cabeza de frente y aureolada de rayos. Gráfica de puntos)
	12,20 grs.	----	2 h	----	Nº en MM: 106.2 (en anverso Busto barbado y drapeado de Vulcano a izquierda, tocado con gorro cónico. detrás tenazas y leyenda neopúnica <i>mlk'</i> . Alrededor corona de hojas y en reverso Busto drapeado de Helios-Sol con la cabeza de frente y aureolada de rayos. Gráfica de puntos)

Serie IV

Unidad

Anv. Cabeza de Hephaistos-Vulcano barbada a izquierda o a derecha, tocada con un gorro cónico; detrás, tenazas; delante o detrás, leyenda neopúnica *mlk'*; alrededor, corona de hojas.

Rev. Cabeza o busto de Helios-Sol sin manto, con la cabeza aureolada de rayos y mirando de frente. Gráfica de puntos.

Ref.: V. 86.10-11, 87.2-6; CNH. 101.10; Campo y Mora, *Malaca*, serie IV, nº 121-165; G-B, *Diccionario*, 4ª em., nº 12-13. Cr. 175/150-100/91 a. C.

Procedencia	Peso	Módulo	Posición cuño	Conservación	Nº de Referencia-Inventario-Museo- Colección y otros datos de interés
Antequera (Málaga) ⁸⁰³	10,80 grs.	22 mm.	12 h	----	Nº en HNAA: 1. Nº en MM: 146.5 (V. 87.3 Delgado, Lám. 52, nº 51-52, 55-57 y 65. Beltrán, p. 291, fig. 355. Gil Farrés 1.431. Guadán, pp. 167-168, en anverso Cabeza barbada de Hephaistos-Vulcano a

⁸⁰⁰ Cf. B. FERNÁNDEZ RUIZ y P. RODRÍGUEZ OLIVA (1978), pp. 55-60; M. CAMPO y B. MORA SERRANO (1995), pp. 171-172 (MM).

⁸⁰¹ Cf. L. SOTO-JIMÉNEZ Y ARANAZ (1976), pp. 47-56; M. CAMPO y B. MORA SERRANO (1995), p. 172 (MM).

⁸⁰² Cf. M. CAMPO y B. MORA SERRANO (1995), p. 172 (MM).

⁸⁰³ Cf. E. SERRANO y R. ATENCIA (1980), pp. 167-185 (HNAA); M. CAMPO y B. MORA SERRANO (1995), pp. 165-166 (MM).

LA CIRCULACIÓN MONETARIA EN EL SUR PENINSULAR DURANTE
EL PERIODO ROMANO-REPUBLICANO

					derecha, tocada con gorro cónico. Detrás tenazas y leyenda neopúnica <i>mlk'</i> . Alrededor corona de hojas y en reverso Cabeza o busto sin drapear de Helios-Sol con la cabeza de frente y aureola de rayos. Gráfica de puntos)
Casabermeja (Málaga) ⁸⁰⁴	13,30 grs.	27 mm.	8 h	---	Nº en HMTM: 19. Nº en M.A.P. Málaga: 1.058 (en anverso Cabeza barbada y tocada con gorro cónico, a derecha. Detrás tenazas y leyenda en caracteres neopúnicos <i>mlk'</i> . y en reverso Busto de frente, aureolado de rayos)
Cerro del Aljibe (Coín, Málaga) ⁸⁰⁵	7,33 grs.	24 mm.	1 h	Regular	Nº en HMCA: 14 (V. 85.6, 86,6,7, 10 y 87,1,2,3, 5 y 14. CNH. 101.10, n anverso Cabeza masculina y barbada a derecha, tocada con gorro cónico, detrás tenazas y delante leyenda neopúnica <i>mlk'</i> . y en reverso Busto de frente aureolado de rayos, dentro de gráfica de puntos, igual al núm. 139 de Campo y Mora, <i>Malaca</i>)
Cerro del Mar (Vélez-Málaga, Málaga) ⁸⁰⁶	12,00 grs.	---	9 h	---	Nº en MM: 136.1. Colección Peregrín (en anverso Cabeza barbada de Vulcano a derecha, tocada con gorro cónico. Detrás, tenazas. Leyenda neopúnica <i>mlk'</i> delante. Alrededor corona de hojas y en reverso Cabeza o busto sin drapear Helios-Sol con la cabeza de frente y aureolada de rayos. Gráfica de puntos)
	7,95 grs.	---	12 h	---	Nº en MM: 144.8. Colección Peregrín (en anverso Cabeza barbada de Vulcano a derecha, tocada con gorro cónico. Detrás, tenazas. Leyenda neopúnica <i>mlk'</i> delante. Alrededor corona de hojas y en reverso Cabeza o busto sin drapear Helios-Sol con la cabeza de frente y aureolada de 10 rayos. Gráfica de puntos)
Torreón del Río Guadalmanza (Estepona, Málaga) ⁸⁰⁷	---	---	---	---	1 moneda, en anverso Cabeza barbada de Vulcano a derecha, tocada con gorro cónico. Detrás, tenazas. Leyenda neopúnica <i>mlk'</i> delante. Alrededor corona de hojas y en reverso Cabeza o busto sin drapear Helios-Sol con la cabeza de frente y aureolada de rayos. Gráfica de puntos
Villanueva del Cauche (Málaga) ⁸⁰⁸	11,70 grs.	---	10 h	---	Nº en MM: 132.2 (en anverso Cabeza barbada de Vulcano a derecha, tocada con gorro cónico. Detrás, tenazas. Leyenda neopúnica <i>mlk'</i> delante. Alrededor corona de hojas y en reverso Cabeza o busto sin drapear Helios-Sol con la cabeza de frente y aureolada de rayos. Gráfica de puntos)
	10,50 grs.	---	12 h	---	Nº en MM: 144.7 (en anverso Cabeza barbada de Vulcano a derecha, tocada con gorro cónico. Detrás, tenazas. Leyenda neopúnica <i>mlk'</i> delante. Alrededor corona de hojas y en reverso Cabeza o busto sin drapear Helios-Sol con la cabeza de frente y aureolada de rayos. Gráfica de puntos)

⁸⁰⁴ Cf. B. MORA SERRANO (1993a), pp. 183-198 (HMTM).

⁸⁰⁵ Cf. B. MORA SERRANO, J. FERNÁNDEZ RUIZ y J. GONZÁLEZ MARTÍN (2002), pp. 223-242 (HMCA).

⁸⁰⁶ Cf. M. CAMPO y B. MORA SERRANO (1995), p. 167 (MM).

⁸⁰⁷ Cf. L. SOTO-JIMÉNEZ Y ARANAZ (1976), pp. 47-56; M. CAMPO y B. MORA SERRANO (1995), p. 172 (MM).

⁸⁰⁸ Cf. M. CAMPO y B. MORA SERRANO (1995), p. 172 (MM).

Series II-IV (unidades del periodo II)

Unidad

Anv. Cabeza o busto de Hephaistos-Vulcano barbado a izquierda o a derecha, tocado con un gorro cónico y, en ocasiones, con manto al cuello; detrás, tenazas; delante, leyenda neopúnica *mlk'*; alrededor, corona de hojas. Gráfica de puntos.

Rev. Cabeza o Busto de Helios-Sol en ocasiones con manto, con la cabeza aureolada de rayos y mirando de frente. Gráfica de puntos.

Ref.: V. 85.1, 6-7, 86.6-7, 10-15, 87.1-8, 14-15; *CNH*. 10.9, 101.10-11, 13-14; Campo y Mora, *Malaca*, serie II-V, nº 20-165; G-B, *Diccionario*, 2^a-4^a em., nº 7-13. Cr. 175/150-100/91 a. C.

Procedencia	Peso	Módulo	Posición cuño	Conservación	Nº de Referencia-Inventario-Museo- Colección y otros datos de interés
Albaicín (Granada) ⁸⁰⁹	12 grs.	20,3 mm.	4 h	---	Nº en CMPBA: 1. Una unidad del periodo II (en anverso Cabeza de Vulcano a derecha con casco cónico y tenazas en campo, detrás de la cabeza, todo ello dentro de laurea. Anepígrafa y en reverso Busto radiado del sol de frente. Anepígrafa). Colección particular de D. José Amezcua Pretel)
Alcazaba (Málaga) ⁸¹⁰	8,30 grs.	24 mm.	---	---	Nº en RLHMAPM: Referencia 1.3, nº 2 (1 unidad, en anverso Cabeza de Vulcano (Chusor?) a derecha y en reverso Busto radiado de frente)
Cabrera (Balears) ⁸¹¹	---	---	---	---	1 unidad del periodo II. Noticia dada en "The Daily Palma Post" por Mr. Gelston Ardí en 16 de abril de 1933; comunicada por Don Juan Flaquer Fábregues, de Mahón, en 1 de enero de 1937
Ceuta ⁸¹²	---	---	---	---	3 unidades del periodo II. Colección Encina
Fuente del Sol (Alhaurín el Grande, Málaga) ⁸¹³	8,50 grs.	24 mm.	3 h	---	Nº en HNVRFSGM: 4. Colección Francisco Escalona (1 unidad, en anverso Cabeza masculina a derecha tocada con gorro cónico y en reverso Dentro de gráfica de puntos busto de divinidad femenina con su cabeza rodeada de rayos)
	8 grs.	25 mm.	12 h	---	Nº en HNVRFSGM: 5. Colección Antonio Burgos Fernández (1 unidad, en anverso Cabeza masculina a derecha tocada con gorro cónico y en reverso Dentro de gráfica de puntos busto de divinidad femenina con su cabeza rodeada de rayos)
Lliria (Valencia) ⁸¹⁴	---	---	---	---	1 unidad, en anverso Cabeza de Vulcano y en reverso Helios
<i>Tamuda</i> (Tetuán, Marruecos) 1942 ⁸¹⁵	---	---	---	---	1 unidad del periodo II

⁸⁰⁹ Cf. A. PADILLA ARROBA (1992), pp. 339-343 (CMPBA).

⁸¹⁰ Cf. B. MORA SERRANO y D. SEDEÑO FERRER (1989-1990), pp. 159-170 (RLHMAPM).

⁸¹¹ Cf. F. MATEU Y LLOPIS (1956), nº 848; P. P. RIPOLLÈS ALEGRE (1982a), p. 74; M. CAMPO y B. MORA SERRANO (1995), p. 166 (MM).

⁸¹² Cf. F. MATEU Y LLOPIS (1958b), pp. 173-191, nº 953; C. POSAC MON (1958), pp. 117-127; C. POSAC MON (1962), pp. 193-199; C. BLÁZQUEZ CERRATO (1992), p. 198; M. CAMPO y B. MORA SERRANO (1995), p. 168 (MM).

⁸¹³ Cf. J. R. ANDÉRICA FRÍAS (1983), p. 57 (HNVRFSGM); M. CAMPO y B. MORA SERRANO (1995), p. 168 (MM).

⁸¹⁴ Cf. F. MATEU Y LLOPIS (1967), pp. 45-73, nº 1200; P. P. RIPOLLÈS ALEGRE (1982a), p. 104; M. CAMPO y B. MORA SERRANO (1995), p. 169 (MM).

LA CIRCULACIÓN MONETARIA EN EL SUR PENINSULAR DURANTE
EL PERIODO ROMANO-REPUBLICANO

Torreón del Río Guadalmansa (Estepona, Málaga) ⁸¹⁶	----	----	----	----	1 unidad del periodo II
--	------	------	------	------	-------------------------

Periodo III

Serie V

Semis (para *CNH.* y G-B podría ser unidad)

Anv. Cabeza de Cabiro-Dióscuro? imberbe a derecha, tocada con gorro cilíndrico; detrás, tenazas y leyenda neopúnica *mlk*; alrededor, corona de hojas.

Rev. Estrella de ocho rayos dentro de corona de hojas.

Ref.: V. 85.9-11; *CNH.* 102.23-25; Campo y Mora, *Malaca*, serie V, nº 166-240; G-B, *Diccionario*, 5ª em., nº 14. Cr. 100/91-27 a. C.

Procedencia	Peso	Módulo	Posición cuño	Conservación	Nº de Referencia-Inventario-Museo- Colección y otros datos de interés
Castillo de Fuengirola (Málaga) ⁸¹⁷	----	22 mm.	1 h	----	Nº en MSFLHEYN: 4 (Lám. IV, 4). Colección Francisco Peregrín
Cerro de la Mora (Moraleda de Zafayona, Granada) ⁸¹⁸	----	----	----	----	2 semis (V. 85.10), sin mayor información
Cerro del Mar (Vélez-Málaga, Málaga) ⁸¹⁹	8,26 grs.	----	12 h	----	Nº en MM: 191.2. Colección Peregrín
	5,65 grs.	----	9 h	----	Nº en MM: 207.1. Colección Peregrín
Teba (Málaga) ⁸²⁰	6,20 grs.	----	12 h	----	Nº en MM: 196.9
	7,10 grs.	----	----	----	Nº en MM: 213.2. Fernández Ruiz y Rodríguez Oliva, 1978, p. 57, nº 7
	10,0 grs.	----	----	----	Nº en MM: 219.5. Fernández Ruiz y Rodríguez Oliva, 1978, p. 57, nº 6
Villasviejas del Tamuja (Botija, Cáceres) ⁸²¹	8 grs.	22 mm.	----	----	Nº en MCAT: 16 (<i>CNH.</i> 102.23)
	8,18 grs.	21 mm.	----	----	Nº en CMAOPIMCP de las monedas de M. G. de Figuerola: 61 (<i>CNH.</i> 102.23) (ambas monedas podrían ser una sola, ya que en la colección Figuerola, podría haber alguna de las mencionadas por Sánchez Abal y Esteban Ortega)

⁸¹⁵ Cf. P. QUINTERO Y ATAURI (1942), pp. 63-70; P. QUINTERO Y ATAURI y C. GIMÉNEZ BERNAL (1945), p. 25; F. MATEU Y LLOPIS (1949b), p. 28; M. P. GARCÍA-BELLIDO (1982), p. 105, Hallazgo 9 (MCEI); M. CAMPO y B. MORA SERRANO (1995), p. 172 (MM).

⁸¹⁶ Cf. L. SOTO-JIMÉNEZ Y ARANAZ (1976), pp. 47-56; M. CAMPO y B. MORA SERRANO (1995), p. 172 (MM).

⁸¹⁷ Cf. P. RODRÍGUEZ OLIVA (1981), pp. 49-72 (MSFLHEYN); M. CAMPO y B. MORA SERRANO (1995), p. 168 (MM).

⁸¹⁸ Cf. T. FUENTES VÁZQUEZ (2002), pp. 159-202, Hallazgo IX, pp. 168-170 (CIRI).

⁸¹⁹ Cf. M. CAMPO y B. MORA SERRANO (1995), p. 167 (MM).

⁸²⁰ Cf. B. FERNÁNDEZ RUIZ y P. RODRÍGUEZ OLIVA (1978), pp. 55-60; M. CAMPO y B. MORA SERRANO (1995), pp. 171-172 (MM).

⁸²¹ Cf. J. L. SÁNCHEZ ABAL y S. GARCÍA JIMÉNEZ (1988), pp. 153 y 158 (MCAT); J. L. SÁNCHEZ ABAL y J. ESTEBAN ORTEGA (1988), pp. 1017-1031; S. GARCÍA JIMÉNEZ (1989), pp. 139-142; C. BLÁZQUEZ CERRATO (1995), pp. 243-258; M. CAMPO y B. MORA SERRANO (1995), p. 166 (MM); A. M. MARTÍN BRAVO (1995), pp. 139-142; C. BLÁZQUEZ CERRATO (2002a), pp. 159-162 (CMAOPIMCP).

Cuadrante

Anv. Cabeza de Cabiro-Dióscurο? imberbe a derecha, tocada con gorro redondeado o cónico; detrás, tenazas y leyenda neopúnica *mlk'* o detrás, leyenda y delante, tenazas. Gráfica de puntos.

Rev. Templo tetrástilo; debajo, leyenda neopúnica *šmš*. Gráfica de puntos.

Ref.: V. 86.1-3; CNH. 101.16-17, 102.18; Campo y Mora, *Malaca*, serie V, nº 241-269; G-B, *Diccionario*, 5ª em., nº 15-18. Cr. 100/91-27 a. C.

Procedencia	Peso	Módulo	Posición cuño	Conservación	Nº de Referencia-Inventario-Museo- Colección y otros datos de interés
Cerro de la Mora (Moraleda de Zafayona, Granada) ⁸²²	----	----	----	----	1 cuadrante (V. 86.1), sin mayor información
Cerro del Mar (Vélez-Málaga, Málaga) ⁸²³	3,93 grs.	----	11 h	----	Nº en MM: 242.1. Colección Peregrín (V. 86.2)
	3,50 grs.	----	12 h	----	Nº en MM: 243.3. Colección Peregrín (V. 86.2)
	3,00 grs.	----	12 h	----	Nº en MM: 244.1. Colección Peregrín (V. 86.2)
	3,87 grs.	----	2 h	----	Nº en MM: 254.4. Colección Peregrín (V. 86.2)
	2,90 grs.	----	7 h	----	Nº en MM: 268.5. Colección Peregrín (V. 86.2)
Teba (Málaga) ⁸²⁴	4,48 grs.	----	7 h	----	Nº en MM: 249.1 (V. 86.2)
Villanueva del Cauche (Málaga) ⁸²⁵	3,70 grs.	----	3 h	----	Nº en MM: 264.6 (V. 86.2)

Sextante

Anv. Cabeza de Cabiro-Dióscurο? imberbe a derecha, tocada con gorro redondeado o cónico; detrás, leyenda neopúnica *mlk'*. Gráfica de puntos.

Rev. Estrella de dieciséis rayos. Gráfica de puntos.

Ref.: 86.5; CNH. 102.21; NAH. 424; Campo y Mora, *Malaca*, serie V, nº 270-290; G-B, *Diccionario*, 5ª em., nº 19-20. Cr. 100/91-27 a. C.

Procedencia	Peso	Módulo	Posición cuño	Conservación	Nº de Referencia-Inventario-Museo- Colección y otros datos de interés
Cala de Benidorm (Benidorm, Alicante) ⁸²⁶	----	----	----	----	1 moneda
Castillo de Fuengirola (Málaga) ⁸²⁷	----	11 mm.	1 h	----	Nº en MSFLHEYN: 5 (Lám. IV, 5). Nº en MM: 17.4. Colección Francisco Peregrín
Cerro del Aljibe (Coín, Málaga) ⁸²⁸	1,80 grs.	13 mm.	----	Regular	Nº en HMCA: 18
	1,83 grs.	13 mm.	----	Regular	Nº en HMCA: 19
	1,63 grs.	13,4 mm.	----	Malá	Nº en HMCA: 20

⁸²² Cf. T. FUENTES VÁZQUEZ (2002), pp. 159-202, Hallazgo IX, pp. 168-170 (CIRI).

⁸²³ Cf. M. CAMPO y B. MORA SERRANO (1995), p. 167 (MM).

⁸²⁴ Cf. B. FERNÁNDEZ RUIZ y P. RODRÍGUEZ OLIVA (1978), pp. 55-60; M. CAMPO y B. MORA SERRANO (1995), pp. 171-172 (MM).

⁸²⁵ Cf. M. CAMPO y B. MORA SERRANO (1995), p. 172 (MM).

⁸²⁶ Cf. F. MATEU Y LLOPIS (1967), pp. 45-73, nº 1155; E. A. LLOBREGAT CONESA (1972) p. 138; M. CAMPO (1976), p. 68; M. CAMPO y B. MORA SERRANO (1995), p. 166 (MM); P. P. RIPOLLÈS ALEGRE (1982a), p. 75.

⁸²⁷ Cf. P. RODRÍGUEZ OLIVA (1981), pp. 49-72 (MSFLHEYN); M. CAMPO y B. MORA SERRANO (1995), p. 168 (MM).

⁸²⁸ Cf. B. MORA SERRANO, J. FERNÁNDEZ RUIZ y J. GONZÁLEZ MARTÍN (2002), pp. 223-242 (HMCA).

LA CIRCULACIÓN MONETARIA EN EL SUR PENINSULAR DURANTE
EL PERIODO ROMANO-REPUBLICANO

	2,23 grs.	13 mm.	----	Regular	Nº en HMCA: 21 (igual al nº 281 en Campo y Mora, <i>Malaca</i>)
	1,65 grs.	13 mm.	----	Regular	Nº en HMCA: 22 (igual al nº 286 en Campo y Mora, <i>Malaca</i>)
	2,28 grs.	13,6 mm.	----	Regular	Nº en HMCA: 23 (igual al nº 286 en Campo y Mora, <i>Malaca</i>)
	1,16 grs.	13,3 mm.	----	Regular	Nº en HMCA: 24 (igual al nº 288 en Campo y Mora, <i>Malaca</i>)
	1 grs.	13,2 mm.	----	Regular	Nº en HMCA: 25 (igual al nº 289-290 en Campo y Mora, <i>Malaca</i>)
Cerro del Mar (Vélez-Málaga, Málaga) ⁸²⁹	2,25 grs.	----	----	----	Nº en MM: 270.2. Colección Peregrín
	2,83 grs.	----	----	----	Nº en MM: 272.2. Colección Peregrín
	2,52 grs.	----	----	----	Nº en MM: 272.3. Colección Peregrín
	2,02 grs.	----	----	----	Nº en MM: 286.3. Colección Peregrín
	2,42 grs.	----	----	----	Nº en MM: 288.2. Colección Peregrín
	3,50 grs.	----	----	----	Nº en MM: 290.2. Colección Peregrín
	3,40 grs.	----	----	----	Nº en MM: 290.3. Colección Peregrín
	4,40 grs.	----	----	----	Nº en MM: 290.16. Colección Peregrín
	3,69 grs.	----	----	----	Nº en MM: 290.17. Colección Peregrín
	3,20 grs.	----	----	----	Nº en MM: 290.18. Colección Peregrín
	2,99 grs.	----	----	----	Nº en MM: 290.19. Colección Peregrín
	2,93 grs.	----	----	----	Nº en MM: 290.20. Colección Peregrín
	2,80 grs.	----	----	----	Nº en MM: 290.21. Colección Peregrín
	2,78 grs.	----	----	----	Nº en MM: 290.22. Colección Peregrín
	2,30 grs.	----	----	----	Nº en MM: 290.23. Colección Peregrín
2,15 grs.	----	----	----	Nº en MM: 290.24. Colección Peregrín	
2,10 grs.	----	----	----	Nº en MM: 290.25. Colección Peregrín	
2,10 grs.	----	----	----	Nº en MM: 290.26. Colección Peregrín	
1,94 grs.	----	----	----	Nº en MM: 290.27. Colección Peregrín	
Cerro Pelao (Málaga) ⁸³⁰	----	----	----	----	Número indeterminado de sextantes de <i>Malaka</i> de la serie V, sin mayor precisión
El Chorro (Málaga) ⁸³¹	2,15 grs.	----	----	----	Nº en MM: 271.2
Villa de las Torres (Estepona, Málaga) ⁸³²	2,72 grs.	13 mm.	----	----	----

Serie VI

Semis

Anv. Cabeza de Cabiro-Dióscuro? Imberbe a derecha o a izquierda, tocada con gorro cilíndrico; detrás, tenazas; delante o detrás, leyenda neopúnica *mlk'*. Gráfica de puntos.

Rev. Estrella de dieciséis u ocho rayos dentro de corona de hojas. Gráfica de puntos.

Ref.: V. 85.2-3, 12, 86.8-9; *CNH*. 103.26-27; Campo y Mora, *Malaca*, serie VI, nº 291-309; G-B, *Diccionario*, 6ª em., nº 21-25. Cr. 100/91-27 a. C.

Procedencia	Peso	Módulo	Posición cuño	Conservación	Nº de Referencia-Inventario-Museo- Colección y otros datos de interés
Cerro del Aljibe (Coín, Málaga) ⁸³³	7,93 grs.	23 mm.	12 h	Regular	Nº en HMCA: 16 (V. 86.8, <i>CNH</i> . 103.2, en anverso Cabeza masculina e imberbe a derecha, tocada con gorro plano, detrás tenazas y leyenda neopúnica <i>mlk'</i> . Gráfica de puntos y en reverso Estrella de ocho rayos dentro de corona vegetal, igual al nº 308 de Campo y Mora, <i>Malaca</i>)
	5,55 grs.	21 mm.	9 h?	Regular	Nº en HMCA: 17 (V. 85.3, en anverso Cabeza masculina e imberbe a derecha, tocada con gorro plano y en reverso

⁸²⁹ Cf. M. CAMPO y B. MORA SERRANO (1995), p. 167 (MM).

⁸³⁰ Cf. F. MELERO GARCÍA (2001), pp. 457-467.

⁸³¹ Cf. M. CAMPO y B. MORA SERRANO (1995), p. 168 (MM).

⁸³² Cf. S. CORZO PÉREZ (1997), p. 511.

⁸³³ Cf. B. MORA SERRANO, J. FERNÁNDEZ RUIZ y J. GONZÁLEZ MARTÍN (2002), pp. 223-242 (HMCA).

					Estrella de ocho rayos dentro de corona vegetal, igual al núm. 298 de Campo y Mora, <i>Malaca</i>)
Villanueva del Cauche (Málaga) ⁸³⁴	5,05 grs.	----	9 h	----	Nº en MM: 297.5 (en anverso Cabeza imberbe de Cabiro a derecha, tocada con gorro cilíndrico. Detrás tenazas. Leyenda neopúnica <i>mlk'</i> delante y en reverso Estrella de dieciséis rayos, dentro de corona de hojas. Sin Gráfica)

Series V-VI (periodo III)

Semis

Anv. Cabeza de Cabiro-Dióscuro? imberbe a derecha o a izquierda, tocada con gorro cilíndrico o cónico; detrás, tenazas; detrás o delante, leyenda neopúnica *mlk'*; alrededor, corona de hojas. Gráfica de puntos.

Rev. Estrella de dieciséis u ocho rayos dentro de corona de hojas. Gráfica de puntos.

Ref.: V. 85.2-3, 9-14, 86.8-9; *CNH*. 102.23-27; Campo y Mora, *Malaca*, serie V ó VI, nº 166-240 ó 291-309; G-B, *Diccionario*, 5ª ó 6ª em., nº 14 ó 21-25. Cr. 100/91-27 a. C.

Procedencia	Peso	Módulo	Posición cuño	Conservación	Nº de Referencia-Inventario-Museo-Colección y otros datos de interés
Antequera (Málaga) ⁸³⁵	7,10 grs.	22 mm.	3 h	----	Nº en HNAA: 11. Nº en MM: 232.1 (V. 85.13 y 14; Delgado, Lám. 50, nº 20, 21 y 23. Beltrán, p. 291. Gil Farrés 1.442. Guadán, p. 168)
	6,80 grs.	22 mm.	2 h	----	Nº en HNAA: 10. Nº en MM: 234.1 (V. 85. 9-14; Delgado, Lám. 50, nº 17-33. Beltrán, p. 291. Gil Farrés 1.441. Guadán 74)
Castillo de Fuengirola (Málaga) ⁸³⁶	----	22 mm.	3 h	----	Nº en MSFLHEYN: 2 (Lám. IV, 2). Colección Francisco Peregrín (V. 85.9-12, en anverso Cabeza de divinidad masculina a derecha, cubierta con birrete cuadrado. Detrás, la leyenda neopúnica <i>mlk'</i> y unas tenazas y en reverso Dentro de láurea, estrella de ocho rayos)
	----	22 mm.	4 h	----	Nº en MSFLHEYN: 3 (Lám. IV, 3). Colección Francisco Peregrín (V. 85.9-12, en anverso Cabeza de divinidad masculina a derecha, cubierta con birrete cuadrado. Detrás, la leyenda neopúnica <i>mlk'</i> y unas tenazas y en reverso Dentro de láurea, estrella de ocho rayos)
Cerro de la Capellanía (Benalmádena, Málaga) ⁸³⁷	----	----	----	----	1 moneda. Información de M. Gambero
Cerro de los Castillones (Campillos, Málaga) ⁸³⁸	----	----	----	----	1 moneda

⁸³⁴ Cf. M. CAMPO y B. MORA SERRANO (1995), p. 172 (MM).

⁸³⁵ Cf. E. SERRANO y R. ATENCIA (1980), pp. 167-185 (HNAA); M. CAMPO y B. MORA SERRANO (1995), pp. 165-166 (MM).

⁸³⁶ Cf. P. RODRÍGUEZ OLIVA (1981), pp. 49-72 (MSFLHEYN); M. CAMPO y B. MORA SERRANO (1995), p. 168 (MM).

⁸³⁷ Cf. P. RODRÍGUEZ OLIVA (1982), p. 41; M. CAMPO y B. MORA SERRANO (1995), p. 167 (MM).

⁸³⁸ Cf. E. SERRANO, R. ATENCIA y A. LUQUE (1985), pp. 165-361; M. CAMPO y B. MORA SERRANO (1995), p. 167 (MM).

LA CIRCULACIÓN MONETARIA EN EL SUR PENINSULAR DURANTE
EL PERIODO ROMANO-REPUBLICANO

Cerro del Aljibe (Coín, Málaga) ⁸³⁹	7,15 grs.	22 mm.	----	Mala	Nº en HMCA: 15 (V. 85.9, 11 y 12. <i>CNH</i> . 102.25. <i>NAH</i> . 426)
Ceuta ⁸⁴⁰	----	----	----	----	1 moneda. Colección Encina
Coín (Málaga) ⁸⁴¹	----	----	----	----	1 semis
<i>Paestum</i> (Italia) ⁸⁴²	----	----	----	----	1 semis. Noticia de G. Libero Mangieri (Salerno)
Sierra de Yeguas, Cortijo "El Puntal" (Málaga) ⁸⁴³	7,45 grs.	22 mm.	6 h	----	Nº en HMTM: 39 (en anverso Cabeza masculina a derecha, tocada con bonete cilíndrico. Detrás tenazas y leyenda cuadrilítera en caracteres neopúnicos <i>mlk'</i> . Alrededor gráfila de puntos y en reverso Estrella de ocho puntas, dentro de corona vegetal)
Teba (Málaga) ⁸⁴⁴	----	----	----	----	2 semises del periodo III

Cuadrante

Anv. Cabeza de Cabiro-Dióscuro? imberbe o barbada a derecha, tocada con gorro redondeado, plano o cónico; delante o detrás, tenazas; delante o detrás, leyenda neopúnica *mlk'* o anepígrafo. Gráfila de puntos.

Rev. Templo tetrástilo; debajo puede tener leyenda neopúnica *šmš*. Gráfila de puntos.

Ref.: V. 85.4, 86.1-4; *CNH*. 101.16-17, 102.18-19; Campo y Mora, *Malaca*, serie V ó VI, nº 241-269 ó 310-313; G-B, *Diccionario*, 5ª ó 6ª em., nº 15-18 ó 26-29. Cr. 100/91-27 a. C.

Procedencia	Peso	Módulo	Posición cuño	Conservación	Nº de Referencia-Inventario-Museo-Colección y otros datos de interés
Ceuta ⁸⁴⁵	----	----	----	----	1 moneda. Colección Encina
Marbella (Málaga) ⁸⁴⁶	----	17 mm.	----	----	Nº en VRM: 1. Hallada en la prospección de superficie (cuadrante, en anverso Cabeza de Vulcano con gorro cónico. Tras ella unas tenazas. Gráfila de puntos en el borde. Lleva la leyenda púnica CX y en reverso Templo tetrástilo sobre el que parece hay unos signos alfabéticos. Gráfila de puntos en el borde)

Semis o sextante

Anv. Cabeza de Cabiro-Dióscuro? imberbe.

Rev. Estrella.

Procedencia	Peso	Módulo	Posición cuño	Conservación	Nº de Referencia-Inventario-Museo-Colección y otros datos de interés
<i>Tamuda</i> (Tetuán, Marruecos) 1942 ⁸⁴⁷	----	----	----	----	4 divisores del periodo III, con estrella en reverso

⁸³⁹ Cf. B. MORA SERRANO, J. FERNÁNDEZ RUIZ y J. GONZÁLEZ MARTÍN (2002), pp. 223-242 (HMCA).

⁸⁴⁰ Cf. F. MATEU Y LLOPIS (1958b), pp. 173-191, nº 953; C. POSAC MON (1958), pp. 117-127; C. POSAC MON (1962), pp. 193-199; C. BLÁZQUEZ CERRATO (1992), p. 198; M. CAMPO y B. MORA SERRANO (1995), p. 168 (MM).

⁸⁴¹ Cf. J. FERNÁNDEZ RUIZ (1985), pp. 135-148; M. CAMPO y B. MORA SERRANO (1995), p. 168 (MM).

⁸⁴² Cf. M. CAMPO y B. MORA SERRANO (1995), p. 170 (MM).

⁸⁴³ Cf. B. MORA SERRANO (1993a), pp. 183-198 (HMTM).

⁸⁴⁴ Cf. B. FERNÁNDEZ RUIZ y P. RODRÍGUEZ OLIVA (1978), pp. 55-60; M. CAMPO y B. MORA SERRANO (1995), pp. 171-172 (MM).

⁸⁴⁵ Cf. F. MATEU Y LLOPIS (1958b), pp. 173-191, nº 953; C. POSAC MON (1958), pp. 117-127; C. POSAC MON (1962), pp. 193-199; C. BLÁZQUEZ CERRATO (1992), p. 198; M. CAMPO y B. MORA SERRANO (1995), p. 168 (MM).

⁸⁴⁶ Cf. C. POSAC MON (1972), pp. 85-115 (VRM).

CNH. 102.22 (No en Campo y Mora, *Malaca* ni en G-B)

Octavo

Anv. Estrella de ocho puntas.

Rev. Estrella de ocho puntas.

Ref.: CNH. 102.22. Cr. s. II a. C.

Procedencia	Peso	Módulo	Posición cuño	Conservación	Nº de Referencia-Inventario-Museo- Colección y otros datos de interés
<i>Ampurias</i> (La Escala, Gerona) ⁸⁴⁸	----	----	----	----	Nº en Colección Víctor Catalá: 460

Sin indicación de serie

Procedencia	Peso	Módulo	Posición cuño	Conservación	Nº de Referencia-Inventario-Museo- Colección y otros datos de interés
<i>Acinipo</i> (Ronda la Vieja, Málaga) ⁸⁴⁹	----	----	----	----	1 moneda, sin mayor precisión
Alhama de Granada (Granada) ⁸⁵⁰	----	----	----	----	5 monedas, en colección particular. Información de J. Andérica
Arcos de la Frontera (Cádiz) ⁸⁵¹	----	----	----	----	Número indeterminado, sin mayor precisión
Casco Urbano (Málaga) ⁸⁵²	----	----	----	----	Número indeterminado, sin mayor precisión
Castro del Río (Córdoba) ⁸⁵³	----	----	----	----	4 semises, sin mayor precisión
Cerro Alto I (Málaga) ⁸⁵⁴	----	----	----	----	Número indeterminado, sin mayor precisión
Cerro Alto II (Málaga) ⁸⁵⁵	----	----	----	----	Número indeterminado, sin mayor precisión
Cerro Las Retamas (Málaga) ⁸⁵⁶	----	----	----	----	Número indeterminado, sin mayor precisión
Cerro Toizares (Málaga) ⁸⁵⁷	----	----	----	----	Número indeterminado, sin mayor precisión
El Bermejil (Málaga) ⁸⁵⁸	----	----	----	----	Número indeterminado, sin mayor precisión
El Canal (Málaga) ⁸⁵⁹	----	----	----	----	Número indeterminado, sin mayor precisión

⁸⁴⁷ Cf. P. QUINTERO Y ATAURI (1942), pp. 63-70; P. QUINTERO Y ATAURI y C. GIMÉNEZ BERNAL (1945), p. 25; F. MATEU Y LLOPIS (1949b), p. 28; M. P. GARCÍA-BELLIDO (1982), p. 105, Hallazgo 9 (MCEI); M. CAMPO y B. MORA SERRANO (1995), p. 172 (MM).

⁸⁴⁸ Cf. J. MALUQUER DE MOTES (1966), pp. 133-164; J. MALUQUER DE MOTES (1967), pp. 126-149; J. MALUQUER DE MOTES (1969); P. P. RIPOLLÈS ALEGRE (1982a), pp. 91-95.

⁸⁴⁹ Cf. C. FERNÁNDEZ-CHICARRO (1955a), p. 158; C. BLÁZQUEZ CERRATO (1992), pp. 229-230.

⁸⁵⁰ Cf. M. CAMPO y B. MORA SERRANO (1995), p. 165 (MM).

⁸⁵¹ Cf. M. MANCHEÑO Y OLIVARES (1901).

⁸⁵² Cf. F. MELERO GARCÍA (2001), pp. 457-467.

⁸⁵³ Cf. N. SANTOS GENER (1952-1953), p. 174; C. BLÁZQUEZ CERRATO (1992), pp. 186-187; M. CAMPO y B. MORA SERRANO (1995), p. 166 (MM).

⁸⁵⁴ Cf. F. MELERO GARCÍA (2001), pp. 457-467.

⁸⁵⁵ Cf. F. MELERO GARCÍA (2001), pp. 457-467.

⁸⁵⁶ Cf. F. MELERO GARCÍA (2001), pp. 457-467.

⁸⁵⁷ Cf. F. MELERO GARCÍA (2001), pp. 457-467.

⁸⁵⁸ Cf. F. MELERO GARCÍA (2001), pp. 457-467.

⁸⁵⁹ Cf. F. MELERO GARCÍA (2001), pp. 457-467.

LA CIRCULACIÓN MONETARIA EN EL SUR PENINSULAR DURANTE
EL PERIODO ROMANO-REPUBLICANO

El Cerro de la Tortuga (Málaga) ⁸⁶⁰	----	----	----	----	En este yacimiento ha aparecido un sextante, además de varias monedas más de <i>Malaka</i> , sin número determinado ni mayor precisión
El Nacimiento I (Málaga) ⁸⁶¹	----	----	----	----	Número indeterminado, sin mayor precisión
El Nacimiento II (Málaga) ⁸⁶²	----	----	----	----	Número indeterminado, sin mayor precisión
El Nacimiento III (Málaga) ⁸⁶³	----	----	----	----	Número indeterminado, sin mayor precisión
Fuente Abad (Málaga) ⁸⁶⁴	----	----	----	----	Número indeterminado, sin mayor precisión
Kemexhe (Bélgica) ⁸⁶⁵	----	----	----	----	1 moneda
La Esperilla (Málaga) ⁸⁶⁶	----	----	----	----	Número indeterminado, sin mayor precisión
La Huertecilla (Málaga) ⁸⁶⁷	----	----	----	----	Número indeterminado, sin mayor precisión
La Viñuela (Málaga) ⁸⁶⁸	----	----	----	----	Número indeterminado, sin mayor precisión
Las Yeseras (Málaga) ⁸⁶⁹	----	----	----	----	Número indeterminado, sin mayor precisión
Los Castellares (Puente Genil, Córdoba) ⁸⁷⁰	----	----	----	----	1 moneda en colección Marsal, sin mayor precisión
Los Peñoncillos (Málaga) ⁸⁷¹	----	----	----	----	Número indeterminado, sin mayor precisión
Melilla (<i>Rushadir</i>) ⁸⁷²	----	----	----	----	Varias monedas, de una moneda nos da la información C. Posac y M. Campo nos informa (Algunas cuestiones...) que B. Mora le comunica del hallazgo de un número indeterminado de monedas de <i>Malaca</i>)
Montoxo (Cedeira, La Coruña) ⁸⁷³	----	----	----	----	Número indeterminado, sin mayor precisión
Motilla del Palancar (Cuenca) ⁸⁷⁴	----	----	----	----	1 moneda, sin mayor precisión
Norte de África ⁸⁷⁵	----	----	----	----	13 monedas, que suponen el 6,5 % de las monedas hispanas aparecidas en esta zona, no da más información de las monedas, posiblemente algunas de estas monedas ya estén estudiadas en otras referencias vistas anteriormente, y estudiadas en detalle.
Osuna (Sevilla) ⁸⁷⁶	----	----	----	----	2 monedas, sin mayor precisión

⁸⁶⁰ Cf. J. M. MUÑOZ GAMBERO (1996), pp. 221-243.

⁸⁶¹ Cf. F. MELERO GARCÍA (2001), pp. 457-467.

⁸⁶² Cf. F. MELERO GARCÍA (2001), pp. 457-467.

⁸⁶³ Cf. F. MELERO GARCÍA (2001), pp. 457-467.

⁸⁶⁴ Cf. F. MELERO GARCÍA (2001), pp. 457-467.

⁸⁶⁵ Cf. M. BAR (1985), p. 14; M. CAMPO y B. MORA SERRANO (1995), p. 169 (MM).

⁸⁶⁶ Cf. F. MELERO GARCÍA (2001), pp. 457-467.

⁸⁶⁷ Cf. F. MELERO GARCÍA (2001), pp. 457-467.

⁸⁶⁸ Cf. F. MELERO GARCÍA (2001), pp. 457-467.

⁸⁶⁹ Cf. F. MELERO GARCÍA (2001), pp. 457-467.

⁸⁷⁰ Cf. C. ALFARO ASINS (2000a), pp. 21-68, Hallazgo 26.

⁸⁷¹ Cf. F. MELERO GARCÍA (2001), pp. 457-467.

⁸⁷² Cf. M. CAMPO (1986), 139-155; M. CAMPO y B. MORA SERRANO (1995), p. 169 (MM).

⁸⁷³ Cf. F. MACIÑEIRA (1930), pp. 57-61; M. CAMPO (1986), 139-155.

⁸⁷⁴ Cf. F. MATEU Y LLOPIS (1945-1946), pp. 233-276, n° 156; M. CAMPO y B. MORA SERRANO (1995), p. 170 (MM).

⁸⁷⁵ Cf. C. GOZALBES CRAVIOTO (1990), pp. 7-17; E. GOZALBES CRAVIOTO (1994), pp. 47-59.

Peñón Negro (Málaga) ⁸⁷⁷	----	----	----	----	Número indeterminado, sin mayor precisión
Ría de Huelva ⁸⁷⁸	----	----	Muy Mala	----	Nº en HRH: 3. 1 bronce muy borroso
Ronda la Vieja (Ronda, Málaga) ⁸⁷⁹	----	----	----	----	De este yacimiento proceden 2 monedas de <i>Malaca</i> . Una moneda se encontró en las campañas de excavaciones de 1981 según. Información de R. Puertas. Del hallazgo de la otra moneda de <i>Malaca</i> nos informa Fernández Chicarro
Sidi Brahim (Argelia)= Gunugu ⁸⁸⁰	----	----	----	----	1 moneda, sin mayor precisión
Sierra del Castillo (Málaga) ⁸⁸¹	----	----	----	----	Número indeterminado, sin mayor precisión
Villanueva de la Concepción (Antequera, Málaga) ⁸⁸²	----	----	----	----	1 moneda de <i>Malaca</i> , sin mayor precisión
Villasviejas del Tamuja (Botija, Cáceres) ⁸⁸³	----	----	----	----	1 moneda en colección particular., sin mayor precisión
Villasviejas del Tamuja (Botija, Cáceres) ⁸⁸⁴	----	----	----	----	3 monedas, sin mayor precisión

Museos

Periodo I

Serie I

Cuarto

Anv. Cabeza imberbe y con tocado a derecha.

Rev. Estrella de siete rayos. Gráfica de puntos.

Ref.: V. 87.9; CNH. 100.2; Campo y Mora, *Malaca*, serie I, nº 2, 5, 8, 10, 12; G-B, *Diccionario*, 1ª em., nº 1. Cr. Finales del s. III a. C.

Procedencia	Peso	Módulo	Posición cuño	Conservación	Nº de Referencia-Inventario-Museo- Colección y otros datos de interés
Colección de la Universidad de Sevilla ⁸⁸⁵	2,85 grs.	13 mm.	----	----	Nº en CNUS: 78 (igual a la nº 8 de Campo y Mora, <i>Malaca</i>)

⁸⁷⁶ Cf. J. OLIVER Y HURTADO (1886), p. 59; M. CAMPO y B. MORA SERRANO (1995), p. 170 (MM).

⁸⁷⁷ Cf. F. MELERO GARCÍA (2001), pp. 457-467.

⁸⁷⁸ Cf. A. GARCÍA Y BELLIDO (1957a), pp. 116 (HRH); M. CAMPO y B. MORA SERRANO (1995), p. 168 (MM).

⁸⁷⁹ Cf. C. FERNÁNDEZ-CHICARRO (1955a), p. 158; M. CAMPO y B. MORA SERRANO (1995), p. 170-171 (MM).

⁸⁸⁰ Cf. F. DE CARDAILLAC (1890), p. 260; P. SALAMA (1979), p. 127; M. CAMPO y B. MORA SERRANO (1995), p. 171 (MM).

⁸⁸¹ Cf. F. MELERO GARCÍA (2001), pp. 457-467.

⁸⁸² Cf. B. MORA SERRANO (1984-1985), pp. 187-200.

⁸⁸³ Cf. A. ARÉVALO GONZÁLEZ (1999), Cap. VIII. Hallazgos, pp. 133-200, Hallazgo 7a.

⁸⁸⁴ Cf. J. L. SÁNCHEZ ABAL y S. GARCÍA JIMÉNEZ (1988), pp. 153 y 158; J. L. SÁNCHEZ ABAL y J. ESTEBAN ORTEGA (1988), pp. 1017-1031; S. GARCÍA JIMÉNEZ (1989), pp. 139-142; C. BLÁZQUEZ CERRATO (1995), pp. 243-258; M. CAMPO y B. MORA SERRANO (1995), p. 166 (MM); A. M. MARTÍN BRAVO (1995), pp. 139-142; C. BLÁZQUEZ CERRATO (2002a), pp. 159-162 (CMAOPIMCP).

LA CIRCULACIÓN MONETARIA EN EL SUR PENINSULAR DURANTE
EL PERIODO ROMANO-REPUBLICANO

Periodo II

Serie II

Unidad

Anv. Cabeza de Hephaistos-Vulcano barbada a izquierda o a derecha, tocado con un gorro cónico y, en ocasiones, con manto al cuello; detrás, tenazas; delante, leyenda neopúnica *mlk'*; alrededor, corona de hojas. Gráfica de puntos.

Rev. Busto de Helios-Sol en ocasiones con manto, con la cabeza aureolada de rayos y mirando de frente. Gráfica de puntos.

Ref.: V. 85.1, 6-7, 86.6-7, 87.1, 14; *CNH*. 101.10-11, 14; Campo y Mora, *Malaca*, serie II, nº 20-47; G-B, *Diccionario*, 2ª em., nº 7-9. Cr. 175/150-100/91 a. C.

Procedencia	Peso	Módulo	Posición cuño	Conservación	Nº de Referencia-Inventario-Museo- Colección y otros datos de interés
Cámara Municipal de Oporto (Portugal) ⁸⁸⁶	----	----	----	----	Centeno, GNCMO, nº 87-88. 2 monedas de V. 85.6
Colección de la Universidad de Sevilla ⁸⁸⁷	9,15 grs.	20 mm.	9 h	----	Nº en CNUS: 79 (V. 85.6. <i>CNH</i> . 101.10, igual a nº 24-35 de Campo y Mora, <i>Malaca</i> , en anverso Cabeza barbada de Vulcano a derecha con birrete cónico, detrás tenazas, delante <i>mlk'</i> , todo dentro de láurea y en reverso Busto radiado de frente identificado con Helios)
	11,72 grs.	26 mm.	3 h	----	Nº en CNUS: 80 (V. 85.6. <i>CNH</i> . 101.10, igual a nº 24-35 de Campo y Mora, <i>Malaca</i> , en anverso Cabeza barbada de Vulcano a derecha con birrete cónico, detrás tenazas, delante <i>mlk'</i> , todo dentro de láurea y en reverso Busto radiado de frente identificado con Helios)
	13,51 grs.	26 mm.	5 h	----	Nº en CNUS: 81 (V. 85.6. <i>CNH</i> . 101.10, igual a nº 24-35 de Campo y Mora, <i>Malaca</i> , en anverso Cabeza barbada de Vulcano a derecha con birrete cónico, detrás tenazas, delante <i>mlk'</i> , todo dentro de láurea y en reverso Busto radiado de frente identificado con Helios)
	9,52 grs.	23 mm.	5 h	----	Nº en CNUS: 82 (V. 85.6. <i>CNH</i> . 101.10, igual a nº 24-35 de Campo y Mora, <i>Malaca</i> , en anverso Cabeza barbada de Vulcano a derecha con birrete cónico, detrás tenazas, delante <i>mlk'</i> , todo dentro de láurea y en reverso Busto radiado de frente identificado con Helios)
	8,16 grs.	24 mm.	11 h	----	Nº en CNUS: 83 (V. 85.6. <i>CNH</i> . 101.10, igual a nº 24-35 de Campo y Mora, <i>Malaca</i> , en anverso Cabeza barbada de Vulcano a derecha con birrete cónico, detrás tenazas, delante <i>mlk'</i> , todo dentro de láurea y en reverso Busto radiado de frente identificado con Helios)
	10,38 grs.	23 mm.	12 h	----	Nº en CNUS: 84 (V. 85.6. <i>CNH</i> . 101.10, igual a nº 24-35 de Campo y Mora, <i>Malaca</i> , en anverso Cabeza barbada de Vulcano a derecha con birrete cónico, detrás tenazas, delante <i>mlk'</i> , todo dentro de láurea y en reverso Busto radiado de frente identificado con Helios)

⁸⁸⁵ Cf. F. CHAVES TRISTÁN (1994b), pp. 27-45 (CNUS).

⁸⁸⁶ Cf. R. M. S. CENTENO (1987), Gabinete de numismática da Cámara Municipal, nº 87-88.

⁸⁸⁷ Cf. F. CHAVES TRISTÁN (1994b), pp. 27-45 (CNUS).

	8,72 grs.	23 mm.	12 h	---	Nº en CNUS: 85 (V. 85.6. <i>CNH.</i> 101.10, igual a nº 24-35 de Campo y Mora, <i>Malaca</i> , en anverso Cabeza barbada de Vulcano a derecha con birrete cónico, detrás tenazas, delante <i>mlk'</i> , todo dentro de láurea y en reverso Busto radiado de frente identificado con Helios)
Museo de la Sociedad Martins Sarmiento (Portugal) ⁸⁸⁸	---	---	---	---	Centeno, MSMS, nº 13 (V. 85.6). Hallado en Guimarães (Región de Braga, Portugal)
Monetario de la Universidad de Valencia ⁸⁸⁹	14,10 grs.	20,50 mm.	12 h	---	V. 85.6
Museo Arqueológico Provincial de Gerona ⁸⁹⁰	11,45 grs.	24 mm.	11-12 h	Muy Mala	Nº en M.A.P. Gerona: 29.387. Nº en CMTM: 66 (V. 85.1)
	8,14 grs.	22 mm.	3 h	Regular	Nº en M.A.P. Gerona: 29.388. Nº en CMTM: 67 (V. 85.6)
Museo Arqueológico Provincial de Orense ⁸⁹¹	9,27 grs.	---	---	---	Centeno, M.A.P. Orense, nº 26 (V. 85.6)
	7,75 grs.	---	---	---	Centeno, M.A.P. Orense, nº 27 (V. 85.6)
	13,69 grs.	---	---	---	Centeno, M.A.P. Orense, nº 28 (V. 85.7)
	6,86 grs.	---	---	---	Centeno, M.A.P. Orense, nº 29 (V. 86.6)
Museo Provincial de Tarragona ⁸⁹²	---	---	---	---	2 monedas, sin mayor precisión de V. 85.6

Serie III

Unidad

Anv. Busto de Hephaistos-Vulcano barbado y con manto a izquierda o a derecha, tocado con un gorro cónico; detrás, tenazas y leyenda neopúnica *mlk'*; alrededor, corona de hojas.

Rev. Busto de Helios-Sol con manto, con la cabeza aureolada de rayos y mirando de frente. Gráfica de puntos.

Ref.: V. 86.12-15, 87.7-8, 15; *CNH.* 100.9 y 101.13; Campo y Mora, *Malaca*, serie III, nº 48-120; G-B, *Diccionario*, 3ª em., nº 10-11. Cr. 175/150-100/91 a. C.

Procedencia	Peso	Módulo	Posición cuño	Conservación	Nº de Referencia-Inventario-Museo-Colección y otros datos de interés
Colección de la Universidad de Sevilla ⁸⁹³	10,45 grs.	19 mm.	1 h	---	Nº en CNUS: 86 (V. 87.8. <i>CNH.</i> 101.13, igual a los nº 91-99 de Campo y Mora, <i>Malaca</i> , en anverso Cabeza barbada de Vulcano a izquierda con birrete cónico, detrás tenazas, anepígrafa, todo dentro de láurea y en reverso Busto radiado de frente identificado con Helios)
Museo Arqueológico Provincial de Alicante ⁸⁹⁴	10,90 grs.	24 mm.	1 h	Mala	Nº en CMTM: 150. Colección Isidro (V. 86.12)
Museo Arqueológico Provincial de Gerona ⁸⁹⁵	13,07 grs.	22,50 mm.	5 h	Regular	Nº en M.A.P. Gerona: 29.389. Nº en CMTM: 69 (V. 86.15)

⁸⁸⁸ Cf. R. M. S. CENTENO (1987), Museo de Martins Sarmiento, nº 13.

⁸⁸⁹ Cf. R. ARROYO ILERA (1984); C. BLÁZQUEZ CERRATO (1992), pp. 167-177.

⁸⁹⁰ Cf. P. P. RIPOLLÈS ALEGRE (1982a), pp. 191-200 (CMTM).

⁸⁹¹ Cf. R. M. S. CENTENO (1987), Museo Arqueológico Provincial de Orense, nº 26-29.

⁸⁹² Cf. P. P. RIPOLLÈS ALEGRE (1982a), pp. 149-160; M. CAMPO y B. MORA SERRANO (1995), p. 171 (MM).

⁸⁹³ Cf. F. CHAVES TRISTÁN (1994b), pp. 27-45 (CNUS).

⁸⁹⁴ Cf. P. P. RIPOLLÈS ALEGRE (1982a), pp. 215-234 (CMTM); C. BLÁZQUEZ CERRATO (1992), pp. 102-112.

⁸⁹⁵ Cf. P. P. RIPOLLÈS ALEGRE (1982a), pp. 191-200 (CMTM).

LA CIRCULACIÓN MONETARIA EN EL SUR PENINSULAR DURANTE
EL PERIODO ROMANO-REPUBLICANO

Museo de Antropología "Dr. Mendes Corrêa" do Oporto (Portugal) ⁸⁹⁶	12,15 grs.	----	----	----	Centeno, MADMC, nº 10 (V. 87.8)
Museo de Évora (Portugal) ⁸⁹⁷	9,27 grs.	23 mm.	----	----	V. 86.12-15
	15,72 grs.	24 mm.	----	----	V. 87.7-8
	8,37 grs.	23 mm.	----	----	V. 87.8

Serie IV

Unidad

Anv. Cabeza de Hephaistos-Vulcano barbada a izquierda o a derecha, tocado con un gorro cónico; detrás, tenazas; delante o detrás, leyenda neopúnica *mlk'*; alrededor, corona de hojas.

Rev. Cabeza o busto de Helios-Sol sin manto, con la cabeza aureolada de rayos y mirando de frente. Gráfica de puntos.

Ref.: V. 86.10-11, 87.2-6; *CNH*. 101.10; Campo y Mora, *Malaca*, serie IV, nº 121-165; G-B, *Diccionario*, 4ª em., nº 12-13. Cr. 175/150-100/91 a. C.

Procedencia	Peso	Módulo	Posición cuño	Conservación	Nº de Referencia-Inventario-Museo- Colección y otros datos de interés
Colección de la Universidad de Sevilla ⁸⁹⁸	7,30 grs.	19 mm.	7 h	----	Nº en CNUS: 87 (V. 86.11; <i>CNH</i> . 101.14, es igual a la nº 121-122 de Campo y Mora, <i>Malaca</i> , en anverso Cabeza barbada de Vulcano a izquierda, detrás tenazas, delante <i>mlk'</i> , todo dentro de láurea y en reverso Busto radiado de frente identificado con Helios)
Museo Arqueológico Provincial de Gerona ⁸⁹⁹	8,35 grs.	21,50 mm.	12 h	Muy Mala	Nº en M.A.P. Gerona: 29.390. Nº en CMTM: 68 (V. 87.6)
Museo de Évora (Portugal) ⁹⁰⁰	13 grs.	22 mm.	----	----	V. 87.5-6
	15,62 grs.	26 mm.	----	----	V. 87.5-6
	13,65 grs.	24 mm.	----	----	V. 87.5-6
	6,45 grs.	23 mm.	----	----	V. 86.11
Museo de Puig des Molins (Ibiza) ⁹⁰¹	9,40 grs.	27 mm.	3 h	Mala	Nº en CMTM: 52. Nº en MPM: 83 (V. 86.10, en anverso Cabeza barbada de Hephaistos-Vulcano a derecha, tocada con gorro cónico. Detrás tenazas. Leyenda neopúnica <i>mlk'</i> delante. Alrededor corona de hojas y en reverso Cabeza o busto sin drapear de Helios-Sol con la cabeza de frente y aureolada de rayos. Gráfica de puntos)

Series II-IV (unidades del periodo II)

Unidad

Anv. Cabeza o busto de Hephaistos-Vulcano barbado a izquierda o derecha, tocado con un gorro cónico y, en ocasiones, con manto al cuello; detrás, tenazas; delante, leyenda neopúnica *mlk'*; alrededor, corona de hojas. Gráfica de puntos.

⁸⁹⁶ Cf. R. M. S. CENTENO (1987), Museo de Antropología "Dr. Mendes Corrêa", nº 10.

⁸⁹⁷ Cf. M. FARINHA DOS SANTOS y G. MARQUES (1977), pp. 795-810; C. BLÁZQUEZ CERRATO (1992), pp. 132-136.

⁸⁹⁸ Cf. F. CHAVES TRISTÁN (1994b), pp. 27-45 (CNUS).

⁸⁹⁹ Cf. P. P. RIPOLLÈS ALEGRE (1982a), pp. 191-200 (CMTM).

⁹⁰⁰ Cf. M. FARINHA DOS SANTOS y G. MARQUES (1977), pp. 795-810; C. BLÁZQUEZ CERRATO (1992), pp. 132-136.

⁹⁰¹ Cf. P. P. RIPOLLÈS ALEGRE (1982a), pp. 243-247 (CMTM); C. BLÁZQUEZ CERRATO (1992), pp. 136-139; M. CAMPO y B. MORA SERRANO (1995), pp. 166-167 (MM).

Rev. Cabeza o Busto de Helios-Sol en ocasiones con manto, con la cabeza de frente y aureolada de rayos. Gráfica de puntos.

Ref.: V. 85.1, 6-7, 86.6-7, 10-15, 87.1-8, 14-15; *CNH*. 10.9, 101.10-11, 13-14; Campo y Mora, *Malaca*, serie II-V, nº 20-165; G-B, *Diccionario*, 2^a-4^a em., nº 7-13. Cr. 175/150-100/91 a. C.

Procedencia	Peso	Módulo	Posición cuño	Conservación	Nº de Referencia-Inventario-Museo- Colección y otros datos de interés
Museo Arqueológico Provincial de Alicante ⁹⁰²	7,80 grs.	21 mm.	1 h	Muy Mala	Nº en CMTM: 151
Museo Nacional de Arte Romano de Mérida (Badajoz) ⁹⁰³	12,36 grs.	26 mm.	---	---	Nº en CMAOPIMCP: 46 (<i>CNH</i> . 100-101.?)

Periodo III

Serie V

Semis (para *CNH*. y G-B podría ser unidad)

Anv. Cabeza de Cabiro-Dióscurο? imberbe a derecha, tocada con gorro cilíndrico; detrás, tenazas y leyenda neopúnica *mlk'*; alrededor, corona de hojas.

Rev. Estrella de ocho rayos dentro de corona de hojas.

Ref.: V. 85.9-13; *CNH*. 102.23-25; Campo y Mora, *Malaca*, serie V, nº 166-240; G-B, *Diccionario*, 5^a em., nº 14. Cr. 100/91-27 a. C.

Procedencia	Peso	Módulo	Posición cuño	Conservación	Nº de Referencia-Inventario-Museo- Colección y otros datos de interés
Cámara Municipal de Oporto (Portugal) ⁹⁰⁴	---	---	---	---	Centeno, GNCMO, nº 89-90. 2 monedas de V. 85.9
Colección de la Universidad de Sevilla ⁹⁰⁵	8,24 grs.	22 mm.	7 h	---	Nº en CNUS: 88 (V. 85.9, 102.25, igual a nº 186-215, en anverso Cabeza barbada de Vulcano a derecha, cubierta con gorro cilíndrico, detrás leyenda <i>mlk'</i> , y entre ella y la cabeza, tenazas y en reverso Estrella de ocho rayos, con glóbulo central, alrededor láurea)
	8,17 grs.	23 mm.	7 h	---	Nº en CNUS: 89 (V. 85.9, igual que nº 186-215 de Campo y Mora, <i>Malaca</i> , en anverso Cabeza barbada de Vulcano a derecha, cubierta con gorro cilíndrico, detrás leyenda <i>mlk'</i> , y entre ella y la cabeza, tenazas y en reverso Estrella de ocho rayos, con glóbulo central, alrededor láurea)
Gabinete del Seminario de San Atón (Badajoz) ⁹⁰⁶	5,40 grs.	21 mm.	---	---	Nº en CGNSCSA: 75 (V. 85.9-13. <i>CNH</i> . 102.23-25?)
Monetario de la Universidad de Valencia ⁹⁰⁷	7,20 grs.	25,5 mm.	11 h	---	V. 85.12
	8,70 grs.	21 mm.	5 h	---	V. 85.10
	6,60 grs.	21 mm.	7 h	---	V. 85.10

⁹⁰² Cf. P. P. RIPOLLÈS ALEGRE (1982a), pp. 215-234 (CMTM); C. BLÁZQUEZ CERRATO (1992), pp. 102-112.

⁹⁰³ Cf. C. BLÁZQUEZ CERRATO (2002a), pp. 102-115 (CMAOPIMCP).

⁹⁰⁴ Cf. R. M. S. CENTENO (1987), Gabinete de numismática da Cámara Municipal, nº 89-90.

⁹⁰⁵ Cf. F. CHAVES TRISTÁN (1994b), pp. 27-45 (CNUS).

⁹⁰⁶ Cf. R. GÓMEZ VILAFRANCA (1910) (CGNSCSA); C. BLÁZQUEZ CERRATO (1992), pp. 118-126; C. BLÁZQUEZ CERRATO (2002a), pp. 86-93.

⁹⁰⁷ Cf. R. ARROYO ILERA (1984); C. BLÁZQUEZ CERRATO (1992), pp. 167-177.

LA CIRCULACIÓN MONETARIA EN EL SUR PENINSULAR DURANTE
EL PERIODO ROMANO-REPUBLICANO

Museo Arqueológico Municipal de Elche (Alicante) ⁹⁰⁸	7,31 grs.	23 mm.	----	----	Nº en MAME: 16. Ref. en MAMEA: BM (V. 85.11, <i>CNH</i> . 102.25, en anverso Cabeza de Vulcano, a derecha, cubierta con gorro cilíndrico, detrás, leyenda neopúnica <i>mlk'</i> y, entre ella y la cabeza, tenazas y en reverso Estrella de ocho rayos dentro de la corona vegetal)
Museo Arqueológico Provincial de Alicante ⁹⁰⁹	4,90 grs.	19,5 mm.	----	Mala	Nº en CMTM: 152. Colección Isidro (V. 85.13)
Museo Arqueológico Provincial de Gerona ⁹¹⁰	7,85 grs.	20 mm.	11 h	Mala	Nº en M.A.P. Gerona: 29.370. Nº en CMTM: 70 (V. 85.11)
Museo Comarcal de Manresa (Barcelona) ⁹¹¹	9,82 grs.	23,4 mm.	----	----	V. 85.12
	4,73 grs.	21,7 mm.	----	----	V. 85.11
Museo de Évora (Portugal) ⁹¹²	7,25 grs.	23 mm.	----	----	V. 85.9-13
	4,70 grs.	19,5 mm.	----	----	V. 85.9-13
	5,37 grs.	22,5 mm.	----	----	V. 85.9-13
	5,70 grs.	24 mm.	----	----	V. 85.9-13
	4,45 grs.	19,5 mm.	----	----	V. 85.9-13
6,35 grs.	22 mm.	----	----	V. 85.9-13	
Museo de la Sociedad Martins Sarmento (Portugal) ⁹¹³	----	----	----	----	Centeno, MSMS, nº 14 (V. 85.9). Hallado en Guimarães (Región de Braga, Portugal)
Museo Nacional de Cracovia (Polonia) ⁹¹⁴	6,85 grs.	23,2 mm.	----	----	Nº en MNHP: 6. Nº Colección: MNK VII- A 5.881 (V. 85.13, en anverso Cabeza de Vulcano a la derecha, con birrete plano; detrás tenazas y en reverso Estrella de ocho rayos dentro de laurea; dos puntos entre los rayos de la estrella)
Museo Provincial de Tarragona ⁹¹⁵	----	----	----	----	V. 85.9
	----	----	----	----	V. 85.11

Serie VI

Semis (para *CNH*. y G-B podría ser unidad)

Anv. Cabeza de Cabiro-Dióscuro? imberbe a derecha o izquierda, tocada con gorro cilíndrico; detrás, tenazas; delante o detrás, leyenda neopúnica *mlk'*. Gráfica de puntos.

Rev. Estrella de dieciséis u ocho rayos dentro de corona de hojas. Gráfica de puntos.

Ref.: V. 85.2-3, 86.8-9; *CNH*. 103.26-27; Campo y Mora, *Malaca*, serie VI, nº 291-309;

G-B, *Diccionario*, 6ª em., nº 21-25. Cr. 100/91-27 a. C.

⁹⁰⁸ Cf. J. M. ABASCAL y A. ALBEROLA (2007), p. 37 (MAME).

⁹⁰⁹ Cf. P. P. RIPOLLÈS ALEGRE (1982a), pp. 215-234 (CMTM); C. BLÁZQUEZ CERRATO (1992), pp. 102-112.

⁹¹⁰ Cf. P. P. RIPOLLÈS ALEGRE (1982a), pp. 191-200 (CMTM).

⁹¹¹ Cf. S. DATZIRA I SOLER (1980), pp. 183-197; P. P. RIPOLLÈS ALEGRE (1982a), pp. 107-109; C. BLÁZQUEZ CERRATO (1992), pp. 155-159.

⁹¹² Cf. M. FARINHA DOS SANTOS y G. MARQUES (1977), pp. 795-810; C. BLÁZQUEZ CERRATO (1992), pp. 132-136.

⁹¹³ Cf. R. M. S. CENTENO (1987), Museo de Martins Sarmento, nº 14.

⁹¹⁴ Cf. L. MORAWIECKI (1984), pp. 43-57 (MNHP).

⁹¹⁵ Cf. P. P. RIPOLLÈS ALEGRE (1982a), pp. 149-160; M. CAMPO y B. MORA SERRANO (1995), p. 171 (MM).

Procedencia	Peso	Módulo	Posición cuño	Conservación	Nº de Referencia-Inventario-Museo- Colección y otros datos de interés
Martos (Jaén) ⁹¹⁶	6,92 grs.	22 mm.	12 h	----	Nº en colección Recio Veganzones: 389 (V. 85.3, en anverso Cabeza de Vulcano a derecha; detrás tenazas y leyenda neopúnica <i>mlk'</i> y en reverso Estrella de ocho puntas)

Cuadrante

Anv. Cabeza de Cabiro-Dióscuro? imberbe o barbada a derecha, tocada con gorro redondeado, plano o cónico; delante o detrás, tenazas; delante o detrás, leyenda neopúnica *mlk'* o anepígrafo. Gráfica de puntos.

Rev. Templo tetrástilo. Gráfica de puntos.

Ref.: V. 85.4 y 86.4; *CNH*. 102.19; Campo y Mora, *Malaca*, serie VI, nº 310-313; G-B, *Diccionario*, 6ª em., nº 26-29. Cr. 100/91-27 a. C.

Procedencia	Peso	Módulo	Posición cuño	Conservación	Nº de Referencia-Inventario-Museo- Colección y otros datos de interés
Colección de la Universidad de Sevilla ⁹¹⁷	3,37 grs.	16 mm.	2 h	----	Nº en CNUS: 90 (V. 86.4, <i>CNH</i> . 102.19, igual al nº 312 de Campo y Mora, <i>Malaca</i> , en anverso Cabeza de Vulcano a derecha, cubierta con gorro cónico, delante tenazas. Anepígrafo y en reverso Templo tetrástilo)

Series V-VI (cuadrante del periodo III)

Cuadrante

Anv. Cabeza de Cabiro-Dióscuro? imberbe o barbada a derecha, tocada con gorro redondeado, plano o cónico; delante o detrás, tenazas; delante o detrás, leyenda neopúnica *mlk'* o anepígrafo. Gráfica de puntos.

Rev. Templo tetrástilo; debajo puede tener leyenda neopúnica *šmš*. Gráfica de puntos.

Ref.: V. 85.4, 86.1-4; *CNH*. 101.16-17, 102.18-19; Campo y Mora, *Malaca*, serie V ó VI, nº 241-269 ó 310-313; G-B, *Diccionario*, 5ª ó 6ª em., nº 15-18 ó 26-29. Cr. 100/91-27 a. C.

Procedencia	Peso	Módulo	Posición cuño	Conservación	Nº de Referencia-Inventario-Museo- Colección y otros datos de interés
Gabinete Numismático de Cataluña ⁹¹⁸	----	----	----	----	Nº en GNC: 19.633 (cuadrante periodo II). Procedente de <i>Ampurias</i>
Museo Arqueológico Municipal de Elche (Alicante) ⁹¹⁹	2,95 grs.	17 mm.	----	----	Nº en MAME: 17. Ref. en MAMEA: FO. Excavaciones en La Alcudia, 1940 (?). En la descripción de las excavaciones de 1940, Alejandro Ramos refiere el hallazgo de un sextante de <i>Malaca</i> , que quizás pueda identificarse con esta moneda. Ramos Folqués 1955, p. 112, anverso ilegible y en reverso Templo tetrástilo, con gráfica de puntos alrededor, referencia V. 85.4 y 86.1-4. <i>CNH</i> . 101.15-17 y 102.18-20
Museo de Évora (Portugal) ⁹²⁰	4,21 grs.	16 mm.	----	----	V. 86.1-4

⁹¹⁶ Cf. A. PADILLA ARROBA (2008) (en preparación).

⁹¹⁷ Cf. F. CHAVES TRISTÁN (1994b), pp. 27-45 (CNUS).

⁹¹⁸ Cf. P. P. RIPOLLÈS ALEGRE (1982a), pp. 175-184.

⁹¹⁹ Cf. J. M. ABASCAL y A. ALBEROLA (2007), p. 37 (MAME).

⁹²⁰ Cf. M. FARINHA DOS SANTOS y G. MARQUES (1977), pp. 795-810; C. BLÁZQUEZ CERRATO (1992), pp. 132-136.

LA CIRCULACIÓN MONETARIA EN EL SUR PENINSULAR DURANTE
EL PERIODO ROMANO-REPUBLICANO

Sin indicación de serie

Procedencia	Peso	Módulo	Posición cuño	Conservación	Nº de Referencia-Inventario-Museo- Colección y otros datos de interés
Museo Arqueológico Provincial de Cáceres ⁹²¹	----	----	----	----	Número indeterminado, sin mayor precisión
Museo de Zaragoza ⁹²²	----	----	----	----	Número indeterminado, sin mayor precisión

*Hallazgos monetarios de la ceca de Olontigi / l'nt*⁹²³

Esporádicos

Serie I

Unidad

Anv. Cabeza masculina con cuello vestido a derecha. Gráfica de puntos.

Rev. Jinete a derecha; debajo, leyenda púnica *l'nt*. Gráfica de puntos.

Ref.: V. 89.1; *CNH*. 110.1; G-B, *Diccionario*, 1ª em., nº 1; Solá-Solé, nº 1. Cr.

Mediados del s. II a. C.

Procedencia	Peso	Módulo	Posición cuño	Conservación	Nº de Referencia-Inventario-Museo- Colección y otros datos de interés
Beja (Portugal) ⁹²⁴	----	----	----	----	Nº en HCJG: 167. Nº en Gaillard: 181
Santiponce (Sevilla) ⁹²⁵	----	----	----	----	Nº en HCJG: 124. Nº en Gaillard: 180

Mitad

Anv. Cabeza desnuda a derecha. Gráfica de puntos.

Rev. Piña a derecha; debajo, leyenda púnica *l'nt*. Gráfica de puntos.

Ref.: V. 89.2; *CNH*. 110.2; G-B, *Diccionario*, 1ª em., nº 2; Solá-Solé, nº 2. Cr.

Mediados del s. II a. C.

Procedencia	Peso	Módulo	Posición cuño	Conservación	Nº de Referencia-Inventario-Museo- Colección y otros datos de interés
Niebla (Huelva) ⁹²⁶	----	----	----	----	Nº en HCJG: 80. Nº en Gaillard: 178 y 183. 2 monedas

Cuarto

Anv. Cabeza desnuda a derecha. Gráfica de puntos.

⁹²¹ Cf. C. CALLEJO SERRANO (1957); C. BARRANTES LÓPEZ y S. PANIAGUA BERROCAL (1987), pp. 107-120; C. BLÁZQUEZ CERRATO (1992), pp. 126-132; C. BLÁZQUEZ CERRATO (2002a), pp. 93-96.

⁹²² Cf. M. BELTRÁN LLORIS (1988), p. 84.

⁹²³ La ordenación dada a esta ceca corresponde a la establecida por J. M. Solá-Solé en el estudio monográfico sobre *Olontigi* (Cf. J. M. SOLÁ-SOLÉ (1965b), pp. 9-26).

⁹²⁴ Cf. P. VIDAL GONZÁLEZ (1989), pp. 343-362 (HCJG).

⁹²⁵ Cf. P. VIDAL GONZÁLEZ (1989), pp. 343-362 (HCJG).

⁹²⁶ Cf. P. VIDAL GONZÁLEZ (1989), pp. 343-362 (HCJG).

Rev. Delfín a derecha; debajo, leyenda púnica *l'nt*. Gráfica de puntos.

Ref.: V. 89.4; *CNH*. 110.4; G-B, *Diccionario*, 1ª em., nº 4; Solá-Solé, nº 6. Cr. Medios del s. II a. C.

Procedencia	Peso	Módulo	Posición cuño	Conservación	Nº de Referencia-Inventario-Museo- Colección y otros datos de interés
Villaricos (Almería) ⁹²⁷	2,30 grs.	----	----	----	Conservada en el MAN

Serie II

Unidad

Anv. Cabeza masculina con cuello vestido a derecha. Gráfica de puntos.

Rev. Jinete a derecha; debajo, leyenda latina *OLONI*. Gráfica de puntos.

Ref.: V. 89.8; *CNH*. 110.7; G-B, *Diccionario*, 2ª em., nº 7; Solá-Solé, nº 8. Cr. s. I a. C.

Procedencia	Peso	Módulo	Posición cuño	Conservación	Nº de Referencia-Inventario-Museo- Colección y otros datos de interés
Llano Medina (Doña Mencía, Córdoba) ⁹²⁸	----	20 mm.	----	----	Delgado, LXII-5
Riotinto (Huelva) ⁹²⁹	----	----	----	----	2 monedas (en reverso Jinete a la derecha y leyenda latina)
Sevilla ⁹³⁰	----	----	----	----	Nº en HCJG: 133. Nº en Gaillard: 182. 2 monedas

Mitad

Anv. Cabeza desnuda a derecha. Posible gráfica de puntos (lo que Solá-Solé ve como gráfica de puntos, García-Bellido y Villaronga lo interpretan como una *S* delante).

Rev. Piña a izquierda; debajo, leyenda latina *OLVNT*. Gráfica de puntos (esta referencia procede del *CNH*. 111.12A, ya que Solá-Solé describe la piña como un árbol copudo, y a la leyenda la sitúa a la izquierda y a leer de arriba a abajo).

Ref.: V. 89.11; *CNH*. 111.12 A; *NAH*. 439; G-B, *Diccionario*, 2ª em., nº 12; Solá-Solé, nº 12. Cr. s. I a. C.

Procedencia	Peso	Módulo	Posición cuño	Conservación	Nº de Referencia-Inventario-Museo- Colección y otros datos de interés
Huelva ⁹³¹	----	----	----	----	Nº en HCJG: 83. Nº en Gaillard: 179

Sin indicación de serie

Procedencia	Peso	Módulo	Posición cuño	Conservación	Nº de Referencia-Inventario-Museo- Colección y otros datos de interés
Arcos de la Frontera (Cádiz) ⁹³²	----	----	----	----	Número indeterminado, sin mayor precisión

⁹²⁷ J. M. Vidal Bardán (Cf. J. M. VIDAL BARDÁN (1981a), p. 17, núm. 1), publica una serie de monedas procedentes de las excavaciones arqueológicas de Luis Siret en Villaricos (Almería), depositadas en el Museo Arqueológico Nacional, citando entre ellas un ejemplar de ceca gaditana de 2,30 grs. que por la descripción y referencia atribuida pertenecería a nuestra serie IV.2.3. Pero C. Alfaro Asins (en Cf. C. ALFARO ASINS (1988), *Hallazgos Monetales*, pp. 87-124. Hallazgo, nº 42 bis), revisando este material, llega a la conclusión de que la moneda no es gaditana, sino de la ceca de *Olont* (V. 1926, 89.4)

⁹²⁸ Cf. J. BERNIER LUQUE *ET ALII* (1981), p. 98.

⁹²⁹ Cf. J. M. LUZÓN NOGUE (1975) p. 280.

⁹³⁰ Cf. P. VIDAL GONZÁLEZ (1989), pp. 343-362 (HCJG).

⁹³¹ Cf. P. VIDAL GONZÁLEZ (1989), pp. 343-362 (HCJG).

⁹³² Cf. M. MANCHEÑO Y OLIVARES (1901).

Museos

Serie II

Mitad

Anv. Cabeza barbada y con cabello crespo a derecha.

Rev. Piña a derecha; debajo, leyenda latina *OLONI*. Gráfica de puntos (esta referencia procede del *CNH*. 111.11, ya que Solá-Solé describe la piña como un árbol copudo, y a la leyenda la sitúa a derecha y a leer de abajo a arriba).

Ref.: V. 89.6; *CNH*. 111.11; G-B, *Diccionario*, 2ª em., nº 9; Solá-Solé, nº 17. Cr. s. I a. C.

Procedencia	Peso	Módulo	Posición cuño	Conservación	Nº de Referencia-Inventario-Museo- Colección y otros datos de interés
Colección numismática de la Universidad de Sevilla ⁹³³	3,43 grs.	18 mm.	11 h	Buena	Nº en CNUS: 91

Mitad

Anv. Cabeza desnuda hacia la derecha. Posible gráfica de puntos (lo que Solá-Solé ve como gráfica de puntos, García-Bellido y Villaronga lo interpretan como una *S* delante).

Rev. Piña a izquierda; debajo, leyenda latina *OLVNT*. Gráfica de puntos (esta referencia procede del *CNH*. 111.12A, ya que Solá-Solé describe la piña como un árbol copudo, y a la leyenda la sitúa a la izquierda y a leer de arriba a abajo).

Ref.: V. 89.11; *CNH*. 111.12 A; *NAH*. 439; G-B, *Diccionario*, 2ª em., nº 12; Solá-Solé, nº 12. Cr. s. I a. C.

Procedencia	Peso	Módulo	Posición cuño	Conservación	Nº de Referencia-Inventario-Museo- Colección y otros datos de interés
Colección numismática de la Universidad de Sevilla ⁹³⁴	3,80 grs.	20 mm.	5 h	Buena	Nº en CNUS: 93

Mitad

Anv. Cabeza galeada a izquierda. Gráfica de puntos.

Rev. Piña a izquierda; debajo, leyenda latina *OLVNT*. Gráfica de puntos (esta referencia procede del *CNH*. 111.9, ya que Solá-Solé describe la piña como un árbol copudo, y a la leyenda la sitúa a la izquierda y a leer de arriba a abajo).

Ref.: V. 89.12; *CNH*. 111.9; G-B, *Diccionario*, 2ª em., nº 11; Solá-Solé, nº 15. Cr. s. I a. C.

Procedencia	Peso	Módulo	Posición cuño	Conservación	Nº de Referencia-Inventario-Museo- Colección y otros datos de interés
Colección numismática de la Universidad de Sevilla ⁹³⁵	3,90 grs.	18 mm.	6 h	Buena	Nº en CNUS: 94 (aunque Chaves, no la adscribe a ningún grupo y la pone como anepígrafa, por la fotografía y las medidas, la clasificamos como V. 89.12)

⁹³³ Cf. F. CHAVES TRISTÁN (1994b), pp. 27-45 (CNUS).

⁹³⁴ Cf. F. CHAVES TRISTÁN (1994b), pp. 27-45 (CNUS).

⁹³⁵ Cf. F. CHAVES TRISTÁN (1994b), pp. 27-45 (CNUS).

Cuarto

Anv. Cabeza desnuda a derecha. Gráfica de puntos.

Rev. Delfín a derecha; debajo, tres signos latinos: *OLO*; encima, resto del epígrafe latino *NT*. Gráfica de puntos.

Ref.: V. 89.7; *CNH*. 111.14; G-B, *Diccionario*, 2ª em., nº 14; Solá-Solé, nº 21. Cr. s. I a. C.

Procedencia	Peso	Módulo	Posición cuño	Conservación	Nº de Referencia-Inventario-Museo- Colección y otros datos de interés
Colección numismática de la Universidad de Sevilla ⁹³⁶	2,95 grs.	17 mm.	11 h	Muy buena	Nº en CNUS: 92

Sin indicación de serie

Procedencia	Peso	Módulo	Posición cuño	Conservación	Nº de Referencia-Inventario-Museo- Colección y otros datos de interés
Museo de Évora (Portugal) ⁹³⁷	----	----	----	----	1 moneda

Hallazgos monetarios de la ceca de Sks / Sexs⁹³⁸

Tesorillos

Sin indicación de serie

Procedencia	Peso	Módulo	Posición cuño	Conservación	Nº de Referencia-Inventario-Museo- Colección y otros datos de interés
Teatro romano de Cádiz ⁹³⁹	----	----	3 h	----	Nº en AHTMTC: Tesorillo, sector VIII, nº 26 (Unidad, en anverso Cabeza de Hércules a la izquierda, con piel de león y clava detrás. Con gráfica de puntos y en reverso Dos atunes a derecha, con leyenda púnica o neopúnica, con una cronología entre el s. II-I a. C.)

⁹³⁶ Cf. F. CHAVES TRISTÁN (1994b), pp. 27-45 (CNUS).

⁹³⁷ Cf. M. FARINHA DOS SANTOS y G. MARQUES (1977), pp. 795-810; C. BLÁZQUEZ CERRATO (1992), pp. 132-136.

⁹³⁸ Aunque hay gran cantidad de estudios dedicados al estudio de la ceca de *Sks* (Cf. C. ALFARO ASINS (1983), pp. 193-197; M. PELLICER (1985), pp. 85-108; F. MOLINA FAJARDO (1983); C. ALFARO ASINS (1986b), pp. 75-103; J. L. LÓPEZ CASTRO (1986a), pp. 65-72; J. L. LÓPEZ CASTRO (1986b), 159-166; M. PASTOR MUÑOZ (1992), pp. 231-250; B. MORA SERRANO (1993b), pp. 63-95; L. VILLARONGA I GARRIGA (1994), pp. 103-107; C. ALFARO ASINS, A. ARÉVALO GONZÁLEZ, M. CAMPO DIAZ, F. CHAVES TRISTÁN, A. DOMÍNGUEZ ARRANZ y P. P. RIPOLLÈS ALEGRE (1997), pp. 83-84, 97-99 y 345; M. P. GARCÍA-BELLIDO y C. BLÁZQUEZ CERRATO (2001), pp. 352-355), por encontrar diferentes ordenaciones, en este estudio se sigue la ordenación establecida por C. Alfaro en Cf. C. ALFARO ASINS (1986b), pp. 75-103.

⁹³⁹ Cf. M. D. LÓPEZ DE LA ORDEN y F. J. BLANCO JIMÉNEZ (1999), vol. IV, pp. 283-287 (AHTMTC).

LA CIRCULACIÓN MONETARIA EN EL SUR PENINSULAR DURANTE
EL PERIODO ROMANO-REPUBLICANO

	----	----	----	----	Nº en AHTMTC: Tesorillo, sector IX, nº 15 (Unidad, en anverso Cabeza de Melqart a la izquierda, con clava detrás y en reverso Dos atunes, en el centro cartela con leyenda púnica, con una cronología del s. I a. C.)
Zona Antequera (Málaga) ⁹⁴⁰	----	----	----	----	De un tesoro de más de 1.000 piezas encontramos monedas de <i>Sk</i> s, <i>Osset</i> , <i>Irip</i> po, <i>Acinipo</i> y <i>Malaka</i>

Excavaciones

Serie III

Estas monedas no pertenecen a ningún grupo de Alfaro 1986b, aunque dice que son ejemplares de difícil catalogación del grupo III. Sí en G-B como 5ª emisión y en CNH. Cuarto

Anv. Cabeza femenina galeada y con guedejas por la nuca a derecha.

Rev. Delfín a derecha; debajo, leyenda neopúnica *sk*s.

Ref.: V. 82.12; CNH. 107.29; G-B, *Diccionario*, 5ª em., nº 14. Cr. Mediados del s. II a. C.

Procedencia	Peso	Módulo	Posición cuño	Conservación	Nº de Referencia-Inventario-Museo-Colección y otros datos de interés
<i>Arcobriga</i> (Monreal de Ariza, Zaragoza) ⁹⁴¹	3,20 grs.	20 mm.	6 h	----	Nº en ACMAAAL: 35
Plaza Asdrúbal, Cádiz (1983-1984) ⁹⁴²	1,82 grs.	17 mm.	11 h	----	Nº en M.A.P. Cádiz: 12.980

Serie IV

Serie IV.1

Unidad

Anv. Cabeza de Melqart-Heracles cubierta con piel de león a izquierda; detrás del hombro, clava.

Rev. Dos atunes a derecha con estrella y creciente con punto central; entre ellos, en cartela, leyenda neopúnica *mp'lsks*.

Ref.: V. 83.6-11; CNH. 105.9-11 y 14; G-B, *Diccionario*, 3ª em., nº 7-9. Cr. Primera mitad del s. II a. C.

Procedencia	Peso	Módulo	Posición cuño	Conservación	Nº de Referencia-Inventario-Museo-Colección y otros datos de interés
<i>Carteia</i> (Cortijo de El Rocadillo, San Roque, Cádiz) ⁹⁴³	9 grs.	27 mm.	1 h	----	Nº Inventario en MHEC: 26 (encontrada en la cuadrícula K, nº 27)
	5,93 grs.	----	----	----	Aunque la adjudica a <i>Abdera</i> , seguramente pertenezca a <i>Sk</i> s y a esta serie

⁹⁴⁰ Cf. F. CHAVES TRISTÁN (1991-1993), pp. 267-284.

⁹⁴¹ Cf. J. M. VIDAL BARDÁN (1981b), pp. 67-76 (ACMAAAL); C. BLÁZQUEZ CERRATO (1992), pp. 41-44.

⁹⁴² Cf. F. J. BLANCO JIMÉNEZ (1986), *Actividades Sistemáticas*, pp. 531-539.

⁹⁴³ Cf. F. CHAVES TRISTÁN (1982), pp. 287-309 (MHEC); C. ALFARO ASINS (1986b), pp. 75-103; C. ALFARO ASINS (1988), pp. 87-124. *Hallazgo*, nº 36 (MG); C. BLÁZQUEZ CERRATO (1992), pp. 54-59.

Serie IV.2.A

Unidad

Anv. Cabeza de Melqart-Heracles cubierta con piel de león a izquierda; detrás del hombro, clava.

Rev. Dos atunes a derecha; encima, marca de valor fenicia *aleph* tendido; debajo, marca de valor fenicia *yod*; entre ellos, en cartela, leyenda neopúnica *mp'lsks*.

Ref.: V. 83.4; CNH. 105.12 vte.; G-B, *Diccionario*, 7ª em., nº 18. Cr. Primera mitad del s. II a. C.

Procedencia	Peso	Módulo	Posición cuño	Conservación	Nº de Referencia-Inventario-Museo-Colección y otros datos de interés
c/ Bellavista, Cádiz (1983) ⁹⁴⁴	10,14 grs.	27 mm.	2 h	----	Nº en M.A.P. Cádiz: 12.973 (Aunque Blanco la adjudica a V. 83.1 (Molina Fajardo, nº 71/98; CNH. 105.9), Alfaro la reordena como V. 83.4
Majuelo, El (Almuñécar, Granada) ⁹⁴⁵	10,52 grs.	21,5 mm.	7 h	Mala, la leyenda del reverso ilegible	----

Serie V

Serie V.3

Cuarto

Anv. Cabeza femenina con casco a derecha.

Rev. Cornucopia tendida a izquierda; debajo, leyenda neopúnica *sk*s.

Ref.: V. 83.15; CNH. 106.21; G-B, *Diccionario*, 7ª em., nº 24. Cr. s. I a. C.

Procedencia	Peso	Módulo	Posición cuño	Conservación	Nº de Referencia-Inventario-Museo-Colección y otros datos de interés
Los Molinillos, Benalmádena-Costa (Málaga) ⁹⁴⁶	2,6 grs.	15 mm.	3 h	----	Nº en CMPRYALM: 4. Estratigrafía: 04. C-2. U. E. 15

Sin indicación de serie

Procedencia	Peso	Módulo	Posición cuño	Conservación	Nº de Referencia-Inventario-Museo-Colección y otros datos de interés
El Poyo del Cid (San Esteban, Calamocha, Teruel) ⁹⁴⁷	7,3 grs.	24 mm.	----	Mala	VMEEI, El Poyo del Cid (San Esteban), moneda nº 1 (unidad, en anverso Cabeza de Hércules cubierta con piel de león y clava al hombro a la izquierda y en reverso Dos atunes a la derecha, y un punto en medio de ellos, no percibiéndose por su conservación ni la estrella ni las leyendas)
Torrox (Málaga) ⁹⁴⁸	----	----	----	----	3 monedas, sin mayor precisión

⁹⁴⁴ Cf. F. J. BLANCO JIMÉNEZ (1986), *Actividades Sistemáticas*, pp. 531-539; C. ALFARO ASINS (1986b), pp. 75-103.

⁹⁴⁵ Cf. F. MOLINA FAJARDO (2000), pp. 60-63. Conjunto de monedas de la factoría de salazones El Majuelo.

⁹⁴⁶ Cf. S. CORZO PÉREZ, G. PINEDA DE LAS INFANTAS BEATO, R. DORADO CANTERO, M. VILA OBLITAS y J. L. PUERTO FERNÁNDEZ (2006), pp. 341-358 (CMPRYALM).

⁹⁴⁷ Cf. F. BURILLO MOZOTA (1980), pp. 155-162, p. 191 y Lám. 41, nº 4 (VMEEI).

⁹⁴⁸ Cf. P. RODRÍGUEZ OLIVA (1978), p. 48; A. ARÉVALO GONZÁLEZ (1999), Cap. VIII. Hallazgos, pp. 133-200, Hallazgo 35.

LA CIRCULACIÓN MONETARIA EN EL SUR PENINSULAR DURANTE
EL PERIODO ROMANO-REPUBLICANO

Valeria (Cuenca) ⁹⁴⁹	5,43 grs.	----	----	----	1 mitad, en anverso Cabeza desnuda de Hércules con maza y en reverso dos atunes a izquierda con leyenda ilegible (podría ser una V. 82.8)
	12,60 grs.	----	----	----	1 unidad, en anverso Cabeza barbada a izquierda y en reverso Dos atunes a derecha, su tipología es desconocida en la ceca)

Esporádicos

Serie II

Serie II.1

Shekel y medio

Anv. Cabeza de Melqart-Heracles cubierta con piel de león a izquierda; detrás del hombro, clava.

Rev. Dos atunes a derecha; entre las cabezas, estrella; entre las colas, creciente con punto central; encima, leyenda neopúnica *mp' l*; debajo, *sks*.

Ref.: V. 82.6; CNH. 104.6; G-B, *Diccionario*, 2ª em., nº 5. Cr. Primera mitad del s. II a. C.

Procedencia	Peso	Módulo	Posición cuño	Conservación	Nº de Referencia-Inventario-Museo- Colección y otros datos de interés
Puente de Noi (Almuñécar, Granada) ⁹⁵⁰	13,20 grs.	----	3 h	----	Nº en MBS: 8

Serie II.2

Shekel y medio

Anv. Cabeza de Melqart-Heracles cubierta con piel de león a izquierda; detrás del hombro, clava.

Rev. Dos atunes a derecha; entre las cabezas, creciente con punto central; entre las colas, estrella; encima, leyenda neopúnica *mp' l*; debajo, *sks* dextrógira).

Ref.: V. 82.5; CNH. 104.5; SNGCop., nº 54; G-B, *Diccionario*, 2ª em., nº 4. Cr. Primera mitad del s. II a. C.

Procedencia	Peso	Módulo	Posición cuño	Conservación	Nº de Referencia-Inventario-Museo- Colección y otros datos de interés
Puente de Noi (Almuñécar, Granada) ⁹⁵¹	14,40 grs.	----	3 h	----	Nº en MBS: 6
	11,75 grs.	----	9 h	----	Nº en MBS: 7

Serie II.3

Shekel y medio

Anv. Cabeza de Melqart-Heracles cubierta con piel de león a izquierda; detrás del hombro, clava.

Rev. Dos atunes a izquierda; entre las cabezas, estrella; entre las colas, creciente con punto central; encima, leyenda neopúnica *mp' l*; debajo, *sks*.

⁹⁴⁹ Cf. M. OSUNA RUIZ (1976), t. 2, pp. 195-201; L. VILLARONGA I GARRIGA (1979), t. II, pp. 38-39; C. BLÁZQUEZ CERRATO (1992), pp. 100-102.

⁹⁵⁰ Cf. A. RUIZ FERNÁNDEZ y E. ACQUARO (1983), pp. 43-48 (MBS).

⁹⁵¹ Cf. A. RUIZ FERNÁNDEZ y E. ACQUARO (1983), pp. 43-48 (MBS).

Ref.: V. 82.3; CNH. 104.7; G-B, *Diccionario*, 2ª em., nº 6. Cr. Primera mitad del s. II a. C.

Procedencia	Peso	Módulo	Posición cuño	Conservación	Nº de Referencia-Inventario-Museo- Colección y otros datos de interés
Puente de Noi (Almuñécar, Granada) ⁹⁵²	17,75 grs.	----	3h	----	Nº en MBS: 1
	17,28 grs.	----	9 h	----	Nº en MBS: 2
	15,50 grs.	----	6 h	----	Nº en MBS: 3
	13,55 grs.	----	9 h	----	Nº en MBS: 4
	13,00 grs.	----	12 h	----	Nº en MBS: 5

Shekel y medio (aunque no aparece en Alfaro, pertenecería a la serie II.3, pero cambiando el orden de la estrella y creciente)

Anv. Cabeza de Melqart-Heracles cubierta con piel de león a izquierda; detrás del hombro, clava.

Rev. Dos atunes a izquierda; entre las cabezas, creciente con punto central; entre las colas, estrella; encima, leyenda neopúnica *mp'l*; debajo, *sk*.

Ref.: V. 82.4; CNH. 104.8; G-B, *Diccionario*, 2ª em., nº 6. Cr. Primera mitad del s. II a. C.

Procedencia	Peso	Módulo	Posición cuño	Conservación	Nº de Referencia-Inventario-Museo- Colección y otros datos de interés
Provincia de Murcia ⁹⁵³	11,80 grs.	----	11 h	----	Nº en CNHNV: 46. Vat. Ap. 172

Serie III

Serie III.1

Unidad

Anv. Cabeza de Melqart-Heracles barbada cubierta con piel de león a derecha; detrás del hombro, clava.

Rev. Proa de nave a izquierda; encima, leyenda neopúnica *sk*.

Ref.: V. 82.7; CNH. 106.23; NAH. 429; G-B, *Diccionario*, 4ª em., nº 11. Cr. Mediados del s. II a. C.

Procedencia	Peso	Módulo	Posición cuño	Conservación	Nº de Referencia-Inventario-Museo- Colección y otros datos de interés
Pinos Puente (Granada) ⁹⁵⁴	----	24,3 mm.	6 h	----	Nº en HNICH: 81

Serie IV

Serie IV.1.A.1 ó 2

Unidad

Anv. Cabeza de Melqart-Heracles cubierta con piel de león a izquierda; detrás del hombro, clava.

Rev. Dos atunes a derecha; encima, estrella o creciente control con punto central; debajo, creciente con punto central o estrella; entre ellos, en cartela, leyenda neopúnica *mp'lsks*.

⁹⁵² Cf. A. RUIZ FERNÁNDEZ y E. ACQUARO (1983), pp. 43-48 (MBS).

⁹⁵³ Cf. P. P. RIPOLLÈS ALEGRE (1982a), pp. 116-121; P. P. RIPOLLÈS ALEGRE (1982b), pp. 87-118+ 36 Láms (CNHNV); C. BLÁZQUEZ CERRATO (1992), pp. 218-225.

⁹⁵⁴ Cf. P. RODRÍGUEZ OLIVA y F. PEREGRÍN PARDO (1980), pp. 187-200 (HNICH); C. BLÁZQUEZ CERRATO (1992), pp. 195-198.

LA CIRCULACIÓN MONETARIA EN EL SUR PENINSULAR DURANTE
EL PERIODO ROMANO-REPUBLICANO

Ref.: V. 83.8 ó 11; *CNH*. 105.9 ó 11; G-B, *Diccionario*, 3ª em., nº 7 u 8. Cr. Primera mitad del s. II a. C.

Procedencia	Peso	Módulo	Posición cuño	Conservación	Nº de Referencia-Inventario-Museo- Colección y otros datos de interés
Cádiz ⁹⁵⁵	----	----	----	----	Nº en HCJG: 37. Nº en Gaillard: 205

Serie IV.1.A.2

Unidad

Anv. Cabeza de Melqart-Heracles cubierta con piel de león a izquierda; detrás del hombro, clava.

Rev. Dos atunes a derecha; encima, estrella; debajo, creciente con punto central; entre ellos, en cartela, leyenda neopúnica *mp'lsks*.

Ref.: V. 83.10; *CNH*. 105.9; G-B, *Diccionario*, 3ª em., nº 7. Cr. Primera mitad del s. II a. C.

Procedencia	Peso	Módulo	Posición cuño	Conservación	Nº de Referencia-Inventario-Museo- Colección y otros datos de interés
<i>Ampurias</i> (La Escala, Gerona) ⁹⁵⁶	----	----	----	----	Nº en Colección Víctor Catalá: 459
Provincia de Murcia ⁹⁵⁷	10,80 grs.	----	3 h	----	Nº en CNHVM: 48. Vat. Ap. 178
Puente de Noi (Almuñécar, Granada) ⁹⁵⁸	11,75 grs.	----	9 h	----	Nº en MBS: 11

Serie IV.D.1

Unidad

Anv. Cabeza de Melqart-Heracles cubierta con piel de león a izquierda; detrás del hombro, clava.

Rev. Atún y delfín a izquierda; encima, estrella; debajo, creciente con punto central; entre ellos, en cartela, leyenda neopúnica *mp'lsks*.

Ref.: V. 83.5; *CNH*. 105.15; G-B, *Diccionario*, 3ª em., nº 10. Cr. Primera mitad del s. II a. C.

Procedencia	Peso	Módulo	Posición cuño	Conservación	Nº de Referencia-Inventario-Museo- Colección y otros datos de interés
Provincia de Murcia ⁹⁵⁹	11,50 grs.	----	9 h	----	Nº en CNHVM: 47. Vat. Ap. 128

Serie IV.2.B.1

Unidad

Anv. Cabeza de Melqart-Heracles cubierta con piel de león a izquierda; detrás del hombro, clava.

Rev. Dos atunes a izquierda; encima, marca de valor fenicia *aleph* tendido; debajo, marca de valor fenicia *yod*; entre ellos, en cartela, leyenda neopúnica *mp'lsks*.

⁹⁵⁵ Cf. P. VIDAL GONZÁLEZ (1989), pp. 343-362 (HCJG).

⁹⁵⁶ Cf. J. MALUQUER DE MOTES (1966), pp. 133-164; J. MALUQUER DE MOTES (1967), pp. 126-149; J. MALUQUER DE MOTES (1969); P. P. RIPOLLÈS ALEGRE (1982a), pp. 91-95.

⁹⁵⁷ Cf. P. P. RIPOLLÈS ALEGRE (1982a), pp. 116-121; P. P. RIPOLLÈS ALEGRE (1982b), pp. 87-118+ 36 Láms (CNHVM); C. BLÁZQUEZ CERRATO (1992), pp. 218-225.

⁹⁵⁸ Cf. A. RUIZ FERNÁNDEZ y E. ACQUARO (1983), pp. 43-48 (MBS).

⁹⁵⁹ Cf. P. P. RIPOLLÈS ALEGRE (1982a), pp. 116-121; P. P. RIPOLLÈS ALEGRE (1982b), pp. 87-118+ 36 Láms (CNHVM); C. BLÁZQUEZ CERRATO (1992), pp. 218-225.

Ref.: V. 83.3; CNH. 105.13; NAH. 427; G-B, *Diccionario*, 7ª em., nº 19. Cr. Primera mitad del s. II a. C.

Procedencia	Peso	Módulo	Posición cuño	Conservación	Nº de Referencia-Inventario-Museo- Colección y otros datos de interés
Pinos Puente (Granada) ⁹⁶⁰	----	26,5 mm.	12 h	----	Nº en HNICH: 82
Puente de Noi (Almuñécar, Granada) ⁹⁶¹	20,50 grs.? (me parece un peso excesivo para pertenecer a esta serie)	----	12 h	----	Nº en MBS: 9
	9,33 grs.	----	9 h	----	Nº en MBS: 10

Serie V

Serie V.1

Mitad

Anv. Cabeza masculina con casco empenachado a derecha.

Rev. Atún a derecha; debajo, marca de valor fenicia *aleph* tendido; encima, leyenda neopúnica *sks*.

Ref.: V. 83.12; CNH. 106.17; NAH. 428; G-B, *Diccionario*, 7ª em., nº 20. Cr. s. I a. C.

Procedencia	Peso	Módulo	Posición cuño	Conservación	Nº de Referencia-Inventario-Museo- Colección y otros datos de interés
Cerro de la Mora (Moraleda de Zafayona, Granada) ⁹⁶²	----	----	----	----	1 moneda
Provincia de Murcia ⁹⁶³	6,70 grs.	----	4 h	----	Nº en CNHVM: 49. Vat. Ap. 129

Serie V.2

Mitad

Anv. Cabeza masculina con casco empenachado a derecha.

Rev. Atún a derecha; encima, marca de valor fenicia *aleph* tendido; debajo, leyenda neopúnica *sks*.

Ref.: V. 83.13; CNH. 106.18; G-B, *Diccionario*, 7ª em., nº 21. Cr. s. I a. C.

Procedencia	Peso	Módulo	Posición cuño	Conservación	Nº de Referencia-Inventario-Museo- Colección y otros datos de interés
Alcazaba (Málaga) ⁹⁶⁴	3,40 grs.	17 mm.	----	Muy Mala	Nº en RLHMAPM: Referencia 1.3, nº 3
Les Andalouses (Argelia) ⁹⁶⁵	3,40 grs.	----	----	----	----
Ronda (Málaga) ⁹⁶⁶	----	----	----	----	Nº en HCJG: 102. Nº en Gaillard: 207

⁹⁶⁰ Cf. P. RODRÍGUEZ OLIVA y F. PEREGRÍN PARDO (1980), pp. 187-200 (HNICH); C. BLÁZQUEZ CERRATO (1992), pp. 195-198.

⁹⁶¹ Cf. A. RUIZ FERNÁNDEZ y E. ACQUARO (1983), pp. 43-48 (MBS).

⁹⁶² Cf. T. FUENTES VÁZQUEZ (2002), pp. 159-202, Hallazgo IX, pp. 168-170 (CIRI).

⁹⁶³ Cf. P. P. RIPOLLÈS ALEGRE (1982a), pp. 116-121; P. P. RIPOLLÈS ALEGRE (1982b), pp. 87-118+ 36 Láms (CNHVM); C. BLÁZQUEZ CERRATO (1992), pp. 218-225.

⁹⁶⁴ Cf. B. MORA SERRANO y D. SEDEÑO FERRER (1989-1990), pp. 159-170 (RLHMAPM).

⁹⁶⁵ Cf. C. ALFARO ASINS (1988), Hallazgos Monetales, pp. 87-124. Hallazgo, nº 70.

LA CIRCULACIÓN MONETARIA EN EL SUR PENINSULAR DURANTE
EL PERIODO ROMANO-REPUBLICANO

Serie V.1 ó 2

Mitad

Anv. Cabeza masculina con casco empenachado a derecha.

Rev. Atún a derecha; debajo o encima, marca de valor fenicia *aleph* tendido; encima o debajo, leyenda neopúnica *sks*.

Ref.: V. 83.12 ó 13; *CNH*. 106.17 ó 18; G-B, *Diccionario*, 7ª em., nº 20 ó 21. Cr. s. I a. C.

Procedencia	Peso	Módulo	Posición cuño	Conservación	Nº de Referencia-Inventario-Museo- Colección y otros datos de interés
Sagunto (Valencia) ⁹⁶⁷	----	----	----	----	Nº en ASHMCT: 67. Colección particular de Sergio Vela (Sagunto)

Serie VI

Unidad

Anv. Cabeza de Melqart-Heracles cubierta con piel de león a izquierda; detrás del hombro, clava.

Rev. Dos atunes a izquierda; encima, marca de valor fenicia *aleph* tendido; debajo, marca de valor fenicia *yod*; entre ellos, en cartela, leyenda latina *F·I·SEXS*.

Ref.: V. 83.1; *CNH*. 106.22; *NAH*. 430; G-B, *Diccionario*, 8ª em., nº 25. Cr. Post. 49 a. C.

Procedencia	Peso	Módulo	Posición cuño	Conservación	Nº de Referencia-Inventario-Museo- Colección y otros datos de interés
Puente de Noi (Almuñécar, Granada) ⁹⁶⁸	17,50 grs.	----	----	3 h	Nº en MBS: 12
	17,40 grs.	----	----	9 h	Nº en MBS: 13

Sin indicación de serie

Procedencia	Peso	Módulo	Posición cuño	Conservación	Nº de Referencia-Inventario-Museo- Colección y otros datos de interés
Bares (Mañón, La Coruña) ⁹⁶⁹	----	----	----	----	Número indeterminado, sin mayor precisión
Castillo de Fuengirola (Málaga) ⁹⁷⁰	----	----	----	----	1 moneda de bronce, que podría ser de <i>Gadir</i> o <i>Sks</i> , ya que lleva en anverso Cabeza de Hércules y en reverso Atunes)
<i>Cauca</i> (Coca, Segovia) ⁹⁷¹	13,30 grs.	26 mm.	11 h	----	1 unidad, casi frustró
Cerro Toizares (Málaga) ⁹⁷²	----	----	----	----	Número indeterminado, sin mayor precisión
Ceuta ⁹⁷³	----	----	----	----	1 moneda (probablemente del grupo IV), en la colección Toledano

⁹⁶⁶ Cf. P. VIDAL GONZÁLEZ (1989), pp. 343-362 (HCJG).

⁹⁶⁷ Cf. P. P. RIPOLLÈS ALEGRE y M. M. LLORENS (2002), p. 522, nº 67 (Apéndice II. Nuevos hallazgos de monedas de cecas foráneas en el territorio de *Arse-Saguntum* (ASHMCT)).

⁹⁶⁸ Cf. A. RUIZ FERNÁNDEZ y E. ACQUARO (1983), pp. 43-48 (MBS).

⁹⁶⁹ Cf. F. MACIÑEIRA (1947), p. 242; F. MATEU Y LLOPIS (1953c), pp. 275-302, nº 646; I. PEREIRA, J. P. BOST y J. HIERNARD (1974) (FCM).

⁹⁷⁰ Cf. P. RODRÍGUEZ OLIVA (1981), pp. 49-72.

⁹⁷¹ Cf. J. F. BLANCO GARCÍA (1986), pp. 21-24; J. F. BLANCO GARCÍA (1987a), pp. 99-102; J. F. BLANCO GARCÍA (1987b); J. F. BLANCO GARCÍA (1990), pp. 13-17; C. BLÁZQUEZ CERRATO (1992), pp. 187-195.

⁹⁷² Cf. F. MELERO GARCÍA (2001), pp. 457-467.

⁹⁷³ Cf. C. ALFARO ASINS (1988), Hallazgos Monetales, pp. 87-124. Hallazgo, nº 73

Cherchel (Argelia) ⁹⁷⁴	----	----	----	----	1 moneda, sin mayor precisión
Cortijo de las Monjas/ Puerto Lope (Granada) ⁹⁷⁵	----	----	----	----	1 unidad. Informante Antonio R. Hinojosa Pareja (Alcalá la Real). Hallazgo superficial en yacimiento de Puerto Lope
El Canal (Málaga) ⁹⁷⁶	----	----	----	----	Número indeterminado, sin mayor precisión
El Nacimiento I (Málaga) ⁹⁷⁷	----	----	----	----	Número indeterminado, sin mayor precisión
El Nacimiento III (Málaga) ⁹⁷⁸	----	----	----	----	Número indeterminado, sin mayor precisión
Fuengirola (Málaga) ⁹⁷⁹	----	----	----	----	Noticias orales sobre monedas encontradas en Fuengirola. Nota 64: N. Díaz de Escovar, Hallazgos arqueológicos..., "...en el Castillo ha aparecido... una moneda de bronce .. debe ser de <i>Gadir</i> o <i>Sks</i> (Cabeza de Hércules y en el reverso atunes)"
Guadix (Granada) ⁹⁸⁰	11,10 grs.	26 mm.	12 h	----	Colección Vallecillos de Guadix, lote 103, sublote 1-B (1 unidad, en anverso Cabeza de Hércules a izquierda; detrás clava y en reverso Dos atunes a derecha; entre ambos creciente con punto y estrella; encima y debajo leyenda en caracteres púnicos, por lo que podría pertenecer al grupo IV)
<i>Iurco</i> , Pinos Puente (Granada) ⁹⁸¹	----	----	----	----	1 moneda de <i>Sks</i> , junto a una moneda de <i>Iurco</i> perfectamente conservada, otra de <i>Castulo</i> , otra <i>Iliberri</i> , una cartaginesa y una de oro de Adriano, que han pasado a formar parte del Museo de Granada
El Monastil (Elda, Alicante) ⁹⁸²	----	----	----	----	1 unidad, sin mayor precisión
Sierra del Castillo (Málaga) ⁹⁸³	----	----	----	----	Número indeterminado, sin mayor precisión

Museos

Serie I

Serie I.2

Duplo

Anv. Cabeza de Melqart-Heracles desnuda a derecha.

Rev. Dos atunes a derecha; entre ellos, leyenda púnica *sks*.

Ref.: V. 82.2; CNH. 103.1; NAH. 426; G-B, *Diccionario*, 1ª em., nº 1. Cr. Finales del s. III a. C.

⁹⁷⁴ Cf. M. TARRADELL (1963), pp. 9-15; P. SALAMA (1979), p. 180; C. ALFARO ASINS (1986b), pp. 75-103.

⁹⁷⁵ Cf. T. FUENTES VÁZQUEZ (2002), pp. 159-202, Hallazgo XII, pp. 174-175 (CIRI).

⁹⁷⁶ Cf. F. MELERO GARCÍA (2001), pp. 457-467.

⁹⁷⁷ Cf. F. MELERO GARCÍA (2001), pp. 457-467.

⁹⁷⁸ Cf. F. MELERO GARCÍA (2001), pp. 457-467.

⁹⁷⁹ Cf. P. RODRÍGUEZ OLIVA (1981), pp. 49-72 (MSFLHEYN).

⁹⁸⁰ Cf. A. PADILLA ARROBA (2003) (en preparación).

⁹⁸¹ Cf. M. GÓMEZ-MORENO MARTÍNEZ (1907), p. 182; M. GÓMEZ MORENO (1949), p. 398; T. FUENTES VÁZQUEZ (2002), pp. 159-202, Hallazgo V, p. 163 (CIRI).

⁹⁸² Cf. E. A. LLOBREGAT CONESA (1972), p. 139; E. A. LLOBREGAT CONESA (1974) p. 99 y 145; P. P. RIPOLLÈS ALEGRE (1982a), p. 114.

⁹⁸³ Cf. F. MELERO GARCÍA (2001), pp. 457-467.

LA CIRCULACIÓN MONETARIA EN EL SUR PENINSULAR DURANTE
EL PERIODO ROMANO-REPUBLICANO

Procedencia	Peso	Módulo	Posición cuño	Conservación	Nº de Referencia-Inventario-Museo- Colección y otros datos de interés
Colección numismática de la Universidad de Sevilla ⁹⁸⁴	19,13 grs.	28 mm.	1 h	----	Nº en CNUS: 95

Serie III

Esta moneda no pertenecen a ningún grupo de Alfaro 1986b, aunque dice que son ejemplares de difícil catalogación del grupo III. Sí en G-B como 6ª emisión y en *CNH*.

Shekel y medio

Anv. Cabeza de Melqart-Heracles desnuda a izquierda; detrás del hombro, clava; delante, anagrama *AR*.

Rev. Dos atunes a derecha; entre ellos, *sks*.

Ref.: V. 82.8; *CNH*. 107.26; G-B, *Diccionario*, 6ª em., nº 15. Cr. Mediados del s. II a. C.

Procedencia	Peso	Módulo	Posición cuño	Conservación	Nº de Referencia-Inventario-Museo- Colección y otros datos de interés
Colección numismática de la Universidad de Sevilla ⁹⁸⁵	16,42 grs.	29 mm.	7 h	----	Nº en CNUS: 96

Serie IV

Serie IV.1.A.1

Unidad

Anv. Cabeza de Melqart-Heracles cubierta con piel de león a izquierda; detrás del hombro, clava.

Rev. Dos atunes a derecha; encima, creciente control con punto central; debajo, estrella; entre ellos, en cartela, leyenda neopúnica *mp'lsks*.

Ref.: V. 83.8; *CNH*. 105.11; G-B, *Diccionario*, 3ª em., nº 8. Cr. Primera mitad del s. II a. C.

Procedencia	Peso	Módulo	Posición cuño	Conservación	Nº de Referencia-Inventario-Museo- Colección y otros datos de interés
Monetario de la Universidad de Valencia ⁹⁸⁶	9,50 grs.	25 mm.	10 h	----	----

Serie IV.1.A.2

Unidad

Anv. Cabeza de Melqart-Heracles cubierta con piel de león a izquierda; detrás del hombro, clava.

Rev. Dos atunes a derecha; encima, estrella; debajo, creciente con punto central; entre ellos, en cartela, leyenda neopúnica *mp'lsks*.

Ref.: V. 83.10-11; *CNH*. 105.9; G-B, *Diccionario*, 3ª em., nº 7. Cr. Primera mitad del s. II a. C.

⁹⁸⁴ Cf. F. CHAVES TRISTÁN (1994b), pp. 27-45 (CNUS).

⁹⁸⁵ Cf. F. CHAVES TRISTÁN (1994b), pp. 27-45 (CNUS).

⁹⁸⁶ Cf. R. ARROYO ILERA (1984); C. BLÁZQUEZ CERRATO (1992), pp. 167-177.

Procedencia	Peso	Módulo	Posición cuño	Conservación	Nº de Referencia-Inventario-Museo- Colección y otros datos de interés
Museo de Évora (Portugal) ⁹⁸⁷	12,50 grs.	26 mm.	----	----	----

Serie IV.2.A

Unidad

Anv. Cabeza de Melqart-Heracles cubierta con piel de león a izquierda; detrás del hombro, clava.

Rev. Dos atunes a derecha; encima, marca de valor fenicia *aleph* tendido; debajo, marca de valor fenicia *yod*; entre ellos, en cartela, leyenda neopúnica *mp'lsks*.

Ref.: V. 83.4; CNH. 105.12 vte.; G-B, *Diccionario*, 7ª em., nº 18. Cr. Primera mitad del s. II a. C.

Procedencia	Peso	Módulo	Posición cuño	Conservación	Nº de Referencia-Inventario-Museo- Colección y otros datos de interés
Monetario de la Universidad de Valencia ⁹⁸⁸	12,20 grs.	25 mm.	9 h	----	----

Serie IV.2.B.1

Unidad

Anv. Cabeza de Melqart-Heracles cubierta con piel de león a izquierda; detrás del hombro, clava.

Rev. Dos atunes a izquierda; encima, marca de valor fenicia *aleph* tendido; debajo, marca de valor fenicia *yod*; entre ellos, en cartela, leyenda neopúnica *mp'lsks*.

Ref.: V. 83.3; CNH. 105.13; NAH. 427; G-B, *Diccionario*, 7ª em., nº 19. Cr. Primera mitad del s. II a. C.

Procedencia	Peso	Módulo	Posición cuño	Conservación	Nº de Referencia-Inventario-Museo- Colección y otros datos de interés
Museo de Évora (Portugal) ⁹⁸⁹	9,15 grs.	26 mm.	----	----	----

Serie V

Serie V.1

Mitad

Anv. Cabeza masculina con casco empenachado a derecha.

Rev. Atún a derecha; debajo, marca de valor fenicia *aleph* tendido; encima, leyenda neopúnica *sk*.

Ref.: V. 83.12; CNH. 106.17; NAH. 428; G-B, *Diccionario*, 7ª em., nº 20. Cr. s. I a. C.

⁹⁸⁷ Cf. M. FARINHA DOS SANTOS y G. MARQUES (1977), pp. 795-810; C. BLÁZQUEZ CERRATO (1992), pp. 132-136.

⁹⁸⁸ Cf. R. ARROYO ILERA (1984); C. BLÁZQUEZ CERRATO (1992), pp. 167-177.

⁹⁸⁹ Cf. M. FARINHA DOS SANTOS y G. MARQUES (1977), pp. 795-810; C. BLÁZQUEZ CERRATO (1992), pp. 132-136.

LA CIRCULACIÓN MONETARIA EN EL SUR PENINSULAR DURANTE
EL PERIODO ROMANO-REPUBLICANO

Procedencia	Peso	Módulo	Posición cuño	Conservación	Nº de Referencia-Inventario-Museo- Colección y otros datos de interés
Colección numismática de la Universidad de Sevilla ⁹⁹⁰	6,53 grs.	19 mm.	6 h	----	Nº en CNUS: 97
Museo de Évora (Portugal) ⁹⁹¹	5,86 grs.	19,50 mm.	----	----	----

Serie V.2

Mitad

Anv. Cabeza masculina con casco empenachado a derecha.

Rev. Atún a derecha; encima, marca de valor fenicia *aleph* tendido; debajo, leyenda neopúnica *sks*.

Ref.: V. 83.13; CNH. 106.18; G-B, *Diccionario*, 7ª em., nº 21. Cr. s. I a. C.

Procedencia	Peso	Módulo	Posición cuño	Conservación	Nº de Referencia-Inventario-Museo- Colección y otros datos de interés
Colección numismática de la Universidad de Sevilla ⁹⁹²	4,13 grs.	20 mm.	1 h	----	Nº en CNUS: 98

Serie VI

Unidad

Anv. Cabeza de Melqart-Heracles cubierta con piel de león a izquierda; detrás del hombro, clava.

Rev. Dos atunes a izquierda; encima, marca de valor fenicia *aleph* tendido; debajo, marca de valor fenicia *yod*; entre ellos, en cartela, leyenda latina *F·I·SEXS*.

Ref.: V. 83.1; CNH. 106.22; NAH. 430; G-B, *Diccionario*, 8ª em., nº 25. Cr. Post. 49 a. C.

Procedencia	Peso	Módulo	Posición cuño	Conservación	Nº de Referencia-Inventario-Museo- Colección y otros datos de interés
Museo Provincial de Tarragona ⁹⁹³	----	----	----	----	1 moneda

Sin indicación de serie

Procedencia	Peso	Módulo	Posición cuño	Conservación	Nº de Referencia-Inventario-Museo- Colección y otros datos de interés
Museo Arqueológico Provincial de Cáceres ⁹⁹⁴	----	----	----	----	3 monedas, sin mayor precisión
Museo de Tortosa (Tarragona) ⁹⁹⁵	----	----	----	----	1 moneda

⁹⁹⁰ Cf. F. CHAVES TRISTÁN (1994b), pp. 27-45 (CNUS).

⁹⁹¹ Cf. M. FARINHA DOS SANTOS y G. MARQUES (1977), pp. 795-810; C. BLÁZQUEZ CERRATO (1992), pp. 132-136.

⁹⁹² Cf. F. CHAVES TRISTÁN (1994b), pp. 27-45 (CNUS).

⁹⁹³ Cf. P. P. RIPOLLÈS ALEGRE (1982a), pp. 149-160.

⁹⁹⁴ Cf. C. CALLEJO SERRANO (1957); C. BARRANTES LÓPEZ y S. PANIAGUA BERROCAL (1987), pp. 107-120; C. BLÁZQUEZ CERRATO (1992), pp. 126-132; C. BLÁZQUEZ CERRATO (2002a), pp. 93-96.

⁹⁹⁵ Cf. I. PEREIRA, J. P. BOST y J. HIERNARD (1974), p. 207 (FCM).

Museo de Zaragoza ⁹⁹⁶	----	----	----	----	Un número indeterminado de monedas, sin mayor precisión, más que esta ceca está acompañada de monedas de <i>Castulo</i> , <i>Salacia</i> , <i>Obulco</i> , <i>Gadir</i> , <i>Abdera</i> y <i>Malaka</i> .
----------------------------------	------	------	------	------	---

Hallazgos monetarios de la ceca de Tagilit / tglyt⁹⁹⁷

Excavaciones

Serie I

Divisor

Anv. Cabeza femenina con casco a derecha. Gráfica de puntos.

Rev. Delfín a derecha; encima y debajo, leyendas neopúnicas *mp'l / tgl*, la inferior sobre línea de exergo. Gráfica de puntos.

Ref.: Alfaro, serie 1; G-B, *Diccionario*, 1ª em., nº 1. Cr. Finales s. III e inicios del II a. C.

Procedencia	Peso	Módulo	Posición cuño	Conservación	Nº de Referencia-Inventario-Museo-Colección y otros datos de interés
Villaricos (Almería) ⁹⁹⁸	2,32 grs.	14-15 mm.	11 h	Mala	Nº en TNCPPA: Tipo 1, nº 1. Siret, Villaricos (esta moneda no podemos decir que este publicada, pues se atribuyo a <i>Gadir</i> y no se ofreció su fotografía, Cf. J. M. Vidal Bardán (1981), <i>La circulación monetaria de Villaricos según los fondos del MAN</i> , citado, p. 17, Moneda púnica nº 1). Conservada en el MAN
	1,87 grs.	15 mm.	11 h	Regular	Nº en TNCPPA: Tipo 1, nº 2. Siret, Villaricos, 52. Conservada en el MAN

Serie II

Divisor

Anv. Palmera sin frutos. Gráfica de puntos.

Rev. Creciente; encima, estrella de cuatro rayos; debajo, leyenda neopúnica *tglyt*.

Ref.: Alfaro, serie 2; G-B, *Diccionario*, 1ª em., nº 2. Cr. Finales s. III e inicios del II a. C.

Procedencia	Peso	Módulo	Posición cuño	Conservación	Nº de Referencia-Inventario-Museo-Colección y otros datos de interés
Villaricos (Almería) ⁹⁹⁹	3,05 grs.	18 mm.	12 h	Regular	Nº en TNCPPA: Tipo 2, nº 2. Siret, Villaricos 8 (hallazgo en los alrededores de los hipogeos). Conservada en el MAN
	2,84 grs.	17 mm.	6 h	Regular	Nº en TNCPPA: Tipo 2, nº 4. Siret, Villaricos, tumba 937. Conservada en el MAN

⁹⁹⁶ Cf. M. BELTRÁN LLORIS (1988), p. 84.

⁹⁹⁷ Para el estudio de esta ceca utilizamos las obras de C. Alfaro Asins (Cf. C. ALFARO ASINS (2000b), vol. 1, pp. 433-437; C. ALFARO ASINS (2000c), pp. 101-112) que ha sido quién ha estudiado estas emisiones en profundidad.

⁹⁹⁸ Cf. C. ALFARO ASINS, C. (1991-1993), pp. 133-146 (TNCPPA).

⁹⁹⁹ Cf. C. ALFARO ASINS, C. (1991-1993), pp. 133-146 (TNCPPA).

LA CIRCULACIÓN MONETARIA EN EL SUR PENINSULAR DURANTE
EL PERIODO ROMANO-REPUBLICANO

Serie I ó II

Unidad

Anv. Cabeza femenina de Tanit a derecha; delante, leyenda neopúnica *tglt...*

Rev. Lingote de metal con asa; alrededor, una larga leyenda neopúnica.

Ref.: Alfaro, unidades que pueden pertenecer a los divisores de la serie 1 ó 2; G-B, *Diccionario*, 2ª em., nº 3. Cr. Finales s. III e inicios del II a. C.

Procedencia	Peso	Módulo	Posición cuño	Conservación	Nº de Referencia-Inventario-Museo- Colección y otros datos de interés
Villaricos (Almería) ¹⁰⁰⁰	9,13 grs.	----	----	Mala	Nº en PCMSp: 2. Siret, <i>Villaricos</i> , tumba 283. Conservada en el MAN
	8,90 grs.	----	----	Mala	Nº en PCMSp: 4. Siret, <i>Villaricos</i> , tumba 145. Conservada en el MAN
	5,91 grs.	----	----	Mala	Nº en PCMSp: 10. Siret, <i>Villaricos</i> , tumba 341. Conservada en el MAN

Esporádicos

Serie I

Divisor

Anv. Cabeza femenina con casco a derecha. Gráfica de puntos.

Rev. Delfín a derecha; encima y debajo, leyendas neopúnicas *mp'l / tglt*, la inferior sobre línea de exergo. Gráfica de puntos.

Ref.: Alfaro, serie 1; G-B, *Diccionario*, 1ª em., nº 1. Cr. Finales s. III e inicios del II a. C.

Procedencia	Peso	Módulo	Posición cuño	Conservación	Nº de Referencia-Inventario-Museo- Colección y otros datos de interés
Muela del Ajo (Tíjola, Almería) ¹⁰⁰¹	3,45 grs.	16-17 mm.	12 h	----	Nº en Alfaro, <i>NDCPT</i> : fig. 3
Zona de Tíjola (Almería) ¹⁰⁰²	6,41 grs.	20 mm.	5 h	Cuño de rev. Descentrado	Nº en Alfaro, <i>NDCPT</i> : fig. 1
	5,48 grs.	18 mm.	9 h	----	Nº en Alfaro, <i>NDCPT</i> : fig. 2

Serie II

Divisor

Anv. Palmera sin frutos. Gráfica de puntos.

Rev. Creciente; encima, estrella de cuatro rayos; debajo, leyenda neopúnica *tglyt*.

Ref.: Alfaro, serie 2; G-B, *Diccionario*, 1ª em., nº 2. Cr. Finales s. III e inicios del II a. C.

Procedencia	Peso	Módulo	Posición cuño	Conservación	Nº de Referencia-Inventario-Museo- Colección y otros datos de interés
Muela del Ajo (Tíjola, Almería) ¹⁰⁰³	3,37 grs.	18 mm.	6 h	----	Nº en Alfaro, <i>NDCPT</i> : fig. 5
	----	----	----	----	En la Muela además de la moneda anterior encontramos otra, de la que no posemos más información

¹⁰⁰⁰ Cf. C. ALFARO ASINS (2000c), pp. 101-112 (PCMSp).

¹⁰⁰¹ Cf. C. ALFARO ASINS (2000b), vol. 1, pp. 433-437 (*NDCPT*); C. ALFARO ASINS (2000c), pp. 101-112.

¹⁰⁰² Cf. C. ALFARO ASINS (2000b), vol. 1, pp. 433-437 (*NDCPT*); C. ALFARO ASINS (2000c), pp. 101-112.

¹⁰⁰³ Cf. C. ALFARO ASINS (2000b), vol. 1, pp. 433-437 (*NDCPT*); C. ALFARO ASINS (2000c), pp. 101-112.

Serie I ó II

Unidad

Anv. Cabeza femenina de Tanit a derecha; delante, leyenda neopúnica *tgl*...

Rev. Lingote de metal con asa; alrededor, larga leyenda neopúnica.

Ref.: Alfaro, unidades que pueden pertenecer a los divisores de la serie 1 ó 2; G-B, *Diccionario*, 2ª em., nº 3. Cr. Finales s. III e inicios del II a. C.

Procedencia	Peso	Módulo	Posición cuño	Conservación	Nº de Referencia-Inventario-Museo- Colección y otros datos de interés
Olula del Río (Almería) ¹⁰⁰⁴	8,30 grs.	----	----	----	Nº en PCMSP: 6. Colección particular
Tíjola (Almería) ¹⁰⁰⁵	7,70 grs.	----	----	----	Nº en PCMSP: 7. Colección particular
Zona de Tíjola (Almería) ¹⁰⁰⁶	9,10 grs.	----	----	----	Nº en PCMSP: 3. Colección particular

¹⁰⁰⁴ Cf. C. ALFARO ASINS (2000c), pp. 101-112 (PCMSP).

¹⁰⁰⁵ Cf. C. ALFARO ASINS (2000c), pp. 101-112 (PCMSP).

¹⁰⁰⁶ Cf. C. ALFARO ASINS (2000c), pp. 101-112 (PCMSP).

Circulación monetaria de las cecas
libiofenicias de la *Ulterior*

3.2. Circulación monetaria de las cecas libiofenicias de la Ulterior

Llamamos cecas libiofenicias a aquellas ciudades de origen púnico que acuñan en alfabeto neopúnico. Se localizan mayoritariamente en zonas próximas a la costa meridional. Así, tenemos las ciudades de *Asido* (Medina Sidonia), *Bailo* (Bolonia, Tarifa), *Iptuci* (Prado del Rey), *Lascuta* (Alcalá de los Gazules) y *Oba* (Jimena de la Frontera), todas ellas en la provincia de Cádiz. Cerca de la costa malagueña tenemos la ceca de *Vesci* (Gaucín). Las otras tres cecas libiofenicias estudiadas se sitúan ya lejos de la zona costera, concretamente en la provincia de Badajoz. Estas tres cecas son *Arsa*, localizada en la zona de Azuaga, *Balleia*, de localización incierta dentro de esta provincia, y *Turirecina*, en Casas de Reina. Las gentes que emiten estas monedas, siempre en bronce, podrían proceder de la zona del norte de África. Los libiofenicios aparecen ya citados por Avieno en su *Ora Maritima* (Avien., ora, 421). El alfabeto utilizado por estas cecas presenta signos verticales y angulosos, y en muchas ocasiones aparece asociado a la escritura latina. Las primeras series de cecas libiofenicias datan de mediados del s. II a. C., como sucede en los casos de las cecas de *Asido*, *Bailo* y *Turirecina*, y las últimas emisiones se producen ya a mediados del s. I a. C. Distintos autores hacen referencia a que los habitantes de estas ciudades podrían ser colonos norteafricanos asentados por los cartagineses antes de la Segunda Guerra Púnica para canalizar la producción agrícola de las zonas interiores próximas a la costa hacia las ciudades portuarias. Sin embargo, ya en el periodo en el que emiten sus monedas existiría una falta de conexión con otros centros púnicos, como refleja el uso de una escritura neopúnica muy evolucionada y con influencia de la escritura latina. En cuanto a su iconografía, presentan tipos púnicos de la zona del norte de África (divinidades, jinetes númeridas, toros, caballos, estrellas, espigas, ruedas de radios, etc.) y la mayoría utiliza el patrón púnico-turdetano de 9,4 grs.

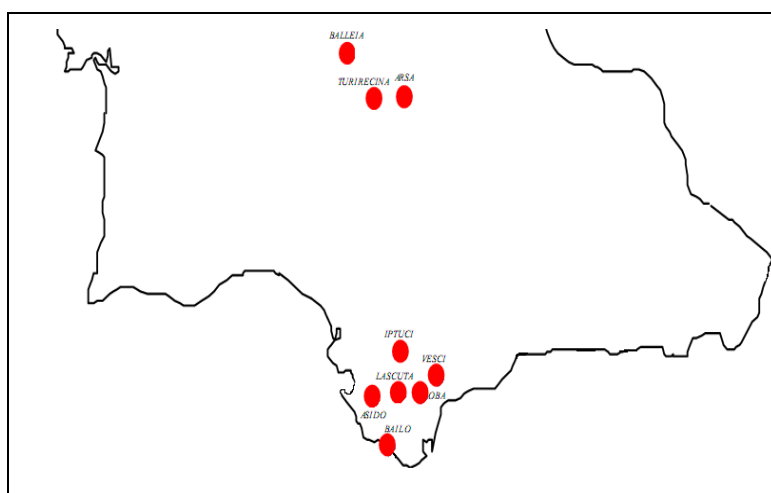

Mapa 7: Localización de las cecas libiofenicias

A continuación, vamos a realizar un pequeño análisis de cada una de las cecas libiofenicias y de su circulación monetaria. Para terminar, presentaremos un análisis general de la circulación monetaria de las cecas libiofenicias y un catálogo en el que se recogen todos los hallazgos monetarios de estas cecas.

3.2.1. *Arsa / w'r-š'*a) *Análisis de la ceca.*

ARSA / w'r-š'? (Azuaga?, Badajoz). 38° 16'N- 5° 41'W. Ptol. 38° 35'N- 8° 40'E. Ciudad túrdulo-púnica en la provincia de Badajoz, perteneciente al grupo de las llamadas cecas libiofenicias. Aunque podemos situarla en Azuaga, Castillo de los Argallanes, Villanueva de la Serena, Zalamea de la Serena o Retamal de Llerena, preferimos, siguiendo las indicaciones de García-Bellido¹⁰⁰⁷, situarla en Azuaga. Tradicionalmente también se ha situado en Villanueva de la Serena (Badajoz) por A. Delgado¹⁰⁰⁸ y Villaronga¹⁰⁰⁹ y en Cádiz por Zóbel¹⁰¹⁰ y Beltrán¹⁰¹¹; éste último, por la transcripción de la leyenda como *Carsa*, la situaba en *Carissa*.

Fuentes: está constatada en las fuentes literarias, epigráficas, arqueológicas y numismáticas que relacionamos a continuación:

Fuentes literarias: Plin., *nat.* 3.14; Ptol. 2.4.10; App., *hisp.* 298; St. Byz., p. 125, *s.u.*: Ἄρσα.

Fuentes epigráficas: *CIL.* II, 2339 (= *CIL.* II, 5544 = *CIL.* II²/7, 887); *CIL.* II²/7, 905; *CIL.* II²/7, 967; *HEp.* 4 (1994), 143.

Fuentes arqueológicas: según las indicaciones de los autores clásicos y las últimas investigaciones, estaría situada en Azuaga, y por tanto los restos antiguos que encontramos en la vertiente norte del Cerro del Castillo serían los restos del antiguo poblado. A los pies del castillo de Miramontes se han encontrado algunas inscripciones, cerámicas, abundantes glandes de plomo con la leyenda Q. Cecilio Metelo y sobre todo hallazgos monetales que ayudan a situar la ceca en este lugar.

Fuentes numismáticas: la ciudad emite una única emisión de bronce en la primera mitad del s. I a. C.

Las monedas de esta ciudad son estudiadas por VIVES, *MonHisp.*, vol. 3, serie 9ª, ceca 6, pp. 49-50. Lám. XCII.1-2; GARCÍA-BELLIDO (1993), en *NHP*, p. 116-117: *Arsa*; *CNH.* (1994), p. 121: *Arsa*; *HMHA* (1997), "Las emisiones fenopúnicas", pp. 111-112: *Arsa*; GARCÍA-BELLIDO y otros (2001), *Diccionario*, *s.v.* *Arsa / w'r-š'?*.

Historia de la ciudad: poco se conoce de su historia; por las referencias literarias de Ptolomeo, Plinio y Apiano conocemos que era una ciudad de la Beturia túrdula con población púnica, situada junto a *Fornacis* (Hornachuelos) entre las ciudades turdetanas del interior y que aparece en el contexto de las guerras sertorianas, motivo por el cual

¹⁰⁰⁷ Cf. M. P. GARCÍA-BELLIDO (1993b), pp. 81-92.

¹⁰⁰⁸ Cf. A. DELGADO (1871), pp. 29-31.

¹⁰⁰⁹ Cf. L. VILLARONGA I GARRIGA (1994), p. 121.

¹⁰¹⁰ Cf. J. ZOBEL DE ZANGRÓNIZ (1880), p. 173.

¹⁰¹¹ Cf. A. BELTRÁN MARTÍNEZ (1954a), pp. 51 y 61.

podría haber acuñado su única emisión. Pudo recibir el estatuto de municipio al final del reinado de Claudio o a comienzos del de Nerón.

Historia monetaria: *Arsa* acuña una única y escasa emisión de bronce en la primera mitad del s. I a. C. Los valores acuñados serán unidades y mitades con patrón púnico-turdetano devaluado de 9,4 grs. En cuanto a la iconografía de las unidades, presentan en anverso Cabeza masculina muy tosca con el ojo muy marcado y delante la leyenda latina ARSA; y en reverso Espiga o palma tumbada con la leyenda libiofenicia w'r/š' y que, según García-Bellido, podría contener restos de la fórmula (p)b'l. Por lo que respecta a las mitades, presentan en anverso Cabeza masculina a derecha y en reverso Dos palmas hacia arriba y debajo leyenda libiofenicia w'r/š'.

Bibliografía:

- ALFARO ASINS, C. (1997), "Las emisiones fenio-púnicas" en *Historia Monetaria de Hispania Antigua*, pp. 111-112.
- BELTRÁN MARTÍNEZ, A. (1954), "El alfabeto monetario llamado libio-fenice", *Numisma* 162-164, pp. 49-64.
- GARCÍA-BELLIDO, M. P. (1993), "Las cecas libiofenicias" en *Numismática Hispano-Púnica. Estado actual de la investigación. VII Jornadas de Arqueología Fenicio-Púnica (Ibiza, 1992)*, Ibiza, pp. 97-146.
- GARCÍA-BELLIDO, M. P. (1993), "Sobre las dos supuestas ciudades de la Bética llamadas *Arsa*. Testimonios púnicos en la *Baeturia Túrdula*", *Anas* IV, pp. 81-92.
- GARCÍA-BELLIDO, M. P. y BLÁZQUEZ CERRATO, C. (2001), *Diccionario de cecas y pueblos hispánicos. Vol. II. Catálogo de cecas y pueblos que acuñan moneda*, Madrid, s.v. ARSA / W'R-Š'.
- SOLÁ-SOLÉ, J. M. (1980), *El alfabeto monetario de las cecas "libio-fenices"*, Barcelona.
- TIR, J-30 (Madrid. 2000) s.v. ARSA.
- VILLARONGA I GARRIGA, L. (1994), *Corpus Nummum Hispaniae ante Augusti Aetatem*, Barcelona, p. 121.

b) Análisis de la circulación monetaria.

Por desgracia, contamos con pocos datos sobre la circulación monetaria de la ceca de *Arsa*, pues sólo hemos constatado dos hallazgos en la zona de Badajoz. Por otra parte, también conocemos a través de diversas fuentes la presencia de monedas de esta ceca en Azuaga, motivo que ha llevado a localizar la antigua ciudad de *Arsa* en este lugar. Entre los hallazgos monetarios estudiados tenemos una moneda encontrada de forma esporádica en el yacimiento de Hornachuelos (Ribera del Fresno, Badajoz). Dicha pieza, localizada en una colección privada de Sevilla, pertenece a las unidades de la única emisión conocida, que presenta un escaso número de ejemplares y que fue

acuñada durante el s. I a. C. El segundo hallazgo, localizado en Villanueva de la Serena (Badajoz), está compuesto por varias monedas de esta ceca, que pertenecerían igualmente a las unidades de esta serie. Por último, no se han catalogado las monedas aparecidas en Azuaga, ya que aunque algunas referencias las citan, ninguna da el número exacto de monedas. Lo que sí parece claro es la localización de la ceca de *Arsa* en la provincia de Badajoz, el escaso número de emisiones realizadas por la ciudad y que su circulación quedó reducida a una zona muy concreta.

3.2.2. *Asido* / 'šdn

a) *Análisis de la ceca.*

ASIDO / 'šdnb'l / 'šdn / 'šdn' / b'b'l (Medina Sidonia, Cádiz). 36° 27'N- 5° 56'W. Ptol. 36° 50'N- 6° 30'E. Ciudad púnica de la Turdetania situada bajo el Castillo de Medina Sidonia o en el cercano Cerro de las Madres.

Fuentes: está constatada en las fuentes literarias, epigráficas, arqueológicas y numismáticas que relacionamos a continuación:

Fuentes literarias: Plin., *nat.* 3.11; Ptol. 2.4.10; Ravenn. 317.9.

Fuentes epigráficas: *CIL*. II, 1315 (= *IRPCádiz*, 4); *CIL*. II, 2249 (= *CIL*. II²/7, 371); *CIL*. II, 5407; *CILA* II.IV, 1220.

Fuentes arqueológicas: como ya hemos mencionado, *Asido* estaría situada bajo las ruinas de Castillo o en el cercano Cerro de las Madres, en donde recientemente se han encontrado en prospecciones materiales del s. VIII a. C. En la parte superior del cerro y bajo las ruinas del Castillo de Medina se ha hallado abundante material romano, destacando especialmente unas esculturas togadas y retratos de personajes romanos. En la parte inferior del cerro se ha excavado un sistema escalonado de criptoórticos y conducciones de alcantarillado. Además, han aparecido en la zona múltiples fragmentos arquitectónicos: fustes, capiteles, arquitrabes y una ménsula de la clave de un arco triunfal con la figura de una Victoria, reutilizados en edificaciones actuales.

Fuentes numismáticas: la ciudad emite cuatro series de bronce desde mediados del siglo II hasta mediados del s. I a. C.

Las monedas de esta ciudad son estudiadas por VIVES, *MonHisp.*, vol. 3, serie 9^a, ceca 1, pp. 42-43. Lám. XC.1-10; GARCÍA-BELLIDO (1993), en *NHP*, pp. 100-104: *Asido* / 'šdn; *CNH*. (1994), pp. 122-123: *Asido*; *HMHA* (1997), "Las emisiones fenopúnicas", pp. 107-108: *Asido*; GARCÍA-BELLIDO y otros (2001), *Diccionario*, s.v. *Asido* / 'šdnb'l / 'šdn / 'šdn' / b'b'l.

Historia de la ciudad: como ya hemos anteriormente es una ciudad púnica, según su topónimo fundada por la colonia fenicia homónima *Sidón*, entre ciudades

turdetas (o túrdulas). Ya tenemos documentación de poblamiento en la zona en el s. VIII a. C., en el cercano Cerro de las Madres. Ya en época romana la ciudad adquiere el estatuto colonial, como demuestra la inscripción que la denomina *C(olonia) C(aesarina) A(ugusta) A(sido)* (CIL. II, 5407). Dicho estatuto fue concedido bien por César en el final de las guerras civiles o más bien con su sucesor Augusto. Está situada en la vía que descendía a la costa por *Baessipo* y *Belo* desde *Ugia*, controlando las relaciones comerciales de *Gades* con el interior¹⁰¹². La ciudad adquirió su mayor importancia en época cristiana, convirtiéndose en sede del arzobispo del área gaditana.

Historia monetaria: *Asido* emite cuatro series en bronce con una cronología de mediados del s. II a. C. a mediados del s. I a. C. (70 a. C.). La primera serie consta de ases con patrón romano¹⁰¹³; la iconografía presenta en anverso Cabeza de Baal-Hammon barbada y delante leyenda latina *ASIDO* y en reverso Toro saltando, encima creciente y debajo leyenda neopúnica *'šdnb'l*. La segunda serie consta de ases y semises. Los ases son semejantes a los ases de la primera y en los semises, en anverso presenta Toro y encima estrella y en reverso Delfín, encima creciente con punto, debajo caduceo y leyenda neopúnica *'šdnb'l*, en muchos casos invertida. Algunas de las piezas de esta serie se contramarcaron con la fórmula *b'b'l*, aunque también se contramarcaron algunos ases de la Celtiberia que debieron circular por la zona, quizás traídos por gentes dedicadas a la minería. La tercera emisión consta de semises con un peso de 6 / 7 grs., que presentan en anverso Cabeza masculina y detrás la leyenda latina *ASIDO* y en reverso Toro corriendo encima y debajo leyendas neopúnicas *'šdn* y *b'l*, respectivamente. La última serie consta de semises con un peso muy reducido, de 4,12 grs.; en anverso aparece Cabeza de Melqart cubierta con piel de león, detrás clava y leyenda latina *ASIDO* y en reverso Cornucopia sobre haz de rayos dentro de corona de laurel. Además, tenemos una serie dudosa compuesta por semises, que presentan en anverso Toro y encima creciente con punto central y en reverso Jabalí y encima leyenda libiofenicia *b'b'l*. Esta serie dudosa, emitida durante el s. I a. C. aunque catalogada en algunas ocasiones dentro de las emisiones de *Hasta Regia*, podría pertenecer por su tipología a la ceca de *Asido*. Un caso diferente sería una emisión que tradicionalmente se había atribuido a *Asido* y que presenta en anverso Cabeza de Melqart de frente y en reverso Dos atunes y leyenda neopúnica *b'b'l*. Ésta ha sido adscrita recientemente por García-Bellido a la ceca de *Hasta Regia*.

Resumiendo, diremos que esta ceca emite cuatro series en bronce, con valores ases y semises, que presentan en anverso Cabeza de Baal-Hammon o Melqart y en algunos casos Toro y en los reversos Toro, delfín o cornucopia. En cuanto a los símbolos que acompañan al tipo principal, tenemos crecientes, estrellas y caduceos. La escritura utilizada por la ceca en las series primera y tercera es bilingüe (latina-neopúnica), en la segunda neopúnica y en la cuarta latina; y las leyendas más usuales son: *ASIDO* / *'šdnb'l* / *'šdn* / *'šdn'* / *b'b'l*. A esta ceca se adscriben algunos plomos monetiformes similares a los duplos de la serie segunda.

¹⁰¹² Cf. J. R. CORZO (1982), p. 72; F. CHAVES TRISTÁN y E. GARCÍA VARGAS (1991), pp. 139-168.

¹⁰¹³ Según los pesos medios aportados por el CNH. de las monedas de esta ceca, pensamos que sería más correcto ordenar las cuatro series siguiendo el patrón metrológico romano (en este caso con presencia de ases y semises), en lugar del patrón fenicio-turdetano de unidades de 9,4 grs. propuesto por G-B (que en este caso serían duplos y unidades).

Bibliografía:

- ALFARO ASINS, C. (1991), “Epigrafía monetar púnica y neopúnica en Hispania. Ensayo de síntesis”, *Glax* 7 (Ermanno A. Arslan Studia Dicata I), pp. 109-156.
- ALFARO ASINS, C. (1997), “Las emisiones fenopúnicas” en *Historia Monetaria de Hispania Antigua*, pp. 107-108.
- BELTRÁN MARTÍNEZ, A. (1954), “El alfabeto monetar llamado libio-fenice”, *Numisma* 162-164, pp. 49-64.
- CASARIEGO, A., CORES, G. y PLIEGO, F. (1987), *Catálogo de plomos monetiformes de la Hispania antigua*, Madrid, p. 108.
- GARCÍA-BELLIDO, M. P. (1985-1986), “Leyendas e imágenes púnicas en las monedas libio-fenices”, *Veleia* 2-3, pp. 499-519.
- GARCÍA-BELLIDO, M. P. (1993), “Las cecas libiofenicias” en *Numismática Hispano-Púnica. Estado actual de la investigación. VII Jornadas de Arqueología Fenicio-Púnica (Ibiza, 1992)*, Ibiza, pp. 97-146.
- GARCÍA-BELLIDO, M. P. (1993), “Sobre las dos supuestas ciudades de la Bética llamadas Arsa. Testimonios púnicos en la Baeturia Túrdula”, *Anas* IV, pp. 81-92.
- GARCÍA-BELLIDO, M. P. y BLÁZQUEZ CERRATO, C. (2001), *Diccionario de cecas y pueblos hispánicos. Vol. II. Catálogo de cecas y pueblos que acuñan moneda*, Madrid, s.v. ASIDO.
- SOLÁ-SOLÉ, J. M. (1956), “Miscelánea púnico-hispana I”, *Sefarad* XVI, fasc. 2, pp. 335-355.
- SOLÁ-SOLÉ, J. M. (1980), *El alfabeto monetario de las cecas “libio-fenices”*, Barcelona.
- *TIR, J-30* (Madrid. 2000) s.v. ASIDO CAESARINA.
- VILLARONGA I GARRIGA, L. (1994), *Corpus Nummum Hispaniae ante Augusti Aetatem*, Barcelona, pp. 122-123

b) Análisis de la circulación monetaria.

La ciudad de *Asido* tendrá una de las más importantes cecas libiofenicias, como demuestra el hecho de que emita gran cantidad de series monetales, así como de que presente una mayor circulación monetaria y difusión que el resto de ciudades que utilizan este tipo de escritura. De la ceca de *Asido* hemos podido documentar quince hallazgos monetarios diferentes. De las monedas encontradas en estos hallazgos, un total de veintidós, tenemos cuatro procedentes de excavaciones (18,18%), nueve halladas de forma esporádica (40,91%) y nueve localizadas en museos (40,91%) aunque de procedencia regional.

Por lo que respecta a las cuatro monedas recogidas en excavaciones, dos se han encontrado en las campañas realizadas en la ciudad antigua de *Baelo Claudia* (Cádiz). La primera de ellas pertenece a los semises de la serie II y presenta una cronología de mediados del s. II a. C.; la segunda moneda presenta un peso que nos hace pensar que correspondería también a los semises de esta ceca, aunque desconocemos la serie a la

que pertenecería. Las otras dos monedas se han encontrado en las excavaciones realizadas en Mesas de Asta (Jerez de la Frontera, Cádiz), perteneciendo la primera de las monedas a los semises de la serie III, con una cronología del s. I a. C. La segunda pertenece a los semises de una serie dudosa del s. I a. C., que se ha catalogado en numerosas ocasiones como de la ceca de *Hasta Regia*, aunque nosotros preferimos ordenarla como de *Asido*.

En cuanto a las nueve monedas halladas de forma esporádica, tenemos dos ejemplares procedentes del yacimiento de Manzanete (Vejer de la Frontera, Cádiz), la primera de las cuales pertenecería a los ases de la serie II y tendría una cronología de mediados del s. II a. C., mientras que la segunda pertenecería a los semises de esta misma serie. Otras cuatro monedas proceden de un hallazgo realizado en el yacimiento de Hornachuelos (Ribera del Fresno, Badajoz) y todas corresponden a los semises de la serie II, con una cronología de mediados del s. II a. C. La séptima moneda estudiada en hallazgos esporádicos fue encontrada en la provincia de Murcia, aunque actualmente está depositada en la colección Apostólica Vaticana, e igualmente pertenece a los semises de la serie II. Otra moneda perteneciente a esta misma serie fue la encontrada en el yacimiento de San Ambrosio (Vejer de la Frontera, Cádiz). En esta misma provincia, en Sanlúcar de Barrameda, se encontró una moneda de *Asido* perteneciente a la serie dudosa anteriormente descrita. Por último, y dentro del apartado de hallazgos esporádicos, se han incluido dos de los que, aunque se desconoce el número de monedas presentes, son útiles para confirmar la presencia de la ceca en la zona; el primero de ellos lo encontramos en Arcos de la Frontera (Cádiz) y el segundo en La Alcudia (Elche, Alicante).

Por lo que respecta a las monedas localizadas en museos, aunque con procedencia regional, en primer lugar tenemos dos monedas encontradas en la Colección numismática de la Universidad de Sevilla, la primera de ellas perteneciente a los ases de la serie II y la segunda a una serie dudosa de semises diferente a la anteriormente descrita. En segundo lugar tenemos documentadas tres monedas en el Museo Provincial de Tarragona, una perteneciente a los ases de la serie II con una cronología de mediados del s. II a. C. y dos a los semises de esta misma serie y con idéntica cronología. También pertenecientes a los semises de la serie II tenemos una moneda encontrada en la Cámara Municipal de Oporto (Portugal), otra del Museo Arqueológico Provincial de Alicante, otra del Museo Municipal de Alcoy (Alicante, Valencia), y por último, otra en el Museo Nacional de Cracovia (Polonia), que será la moneda más alejada que hemos encontrado de esta ceca.

Entrando ya en el análisis general de la circulación monetaria de la ceca de *Asido*, diremos que la mayoría de las monedas encontradas pertenecen a la serie II (diecisiete monedas, y un 77,27% del total), mientras que sólo hemos hallado una de la serie III (4,55%), dos dudosas (9,09%) y otras dos sin indicación de serie (9,09%). Por lo que respecta a los valores a los que pertenecen las monedas, la mayoría de ellas serán semises (diecinueve piezas y un 86,36%) y sólo tres monedas serán ases (13,64%). En cuanto a la cronología, diecisiete piezas fueron acuñadas a mediados del s. II a. C. (77,27%) y las cinco restantes durante el s. I a. C. (22,73%).

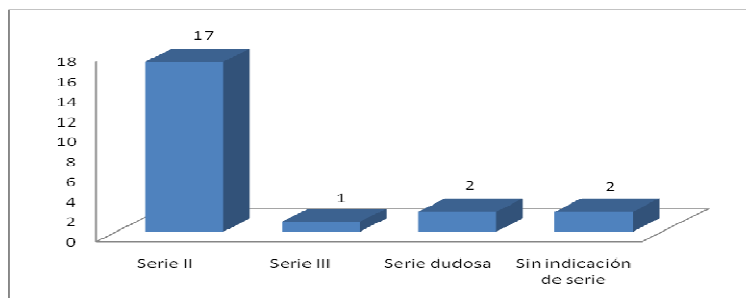
Gráfica 22: Número de ejemplares de la ceca de *Asido* por series

Por último, la procedencia de las monedas será diversa, aunque destacan aquellas piezas encontradas en la provincia de Cádiz, pues no debemos olvidar que la ceca de *Asido* ha sido localizada desde siempre en el actual municipio de Medina Sidonia, en la provincia de Cádiz. Así, en esta provincia se han encontrado ocho monedas que corresponden al 36,36% del total. En segundo lugar tenemos las cuatro monedas encontradas en la provincia de Badajoz (18,18%), todas ellas en el yacimiento de Hornachuelos (Ribera del Fresno). Otras tres monedas se han hallado en la provincia de Tarragona y se encuentran depositadas actualmente en el Museo Provincial. También se han localizado dos monedas en la provincia de Sevilla y otras dos en la de Alicante, que se conservan en diferentes museos y colecciones. Por último, se ha encontrado una moneda en la provincia de Murcia, otra en Portugal y otra en Cracovia (Polonia), que, como ya dijimos anteriormente, es la más alejada de la ceca. Posiblemente la presencia de esta última moneda en Cracovia sea consecuencia de un movimiento de personas relacionadas con el ejército o la minería desde el sur peninsular hacia este territorio.

3.2.3. *Bailo* / *'bln*

a) *Análisis de la ceca.*

BAILO/ *b'v*/ *bln*/ *BAELO CLAUDIA* (Bolonía, Tarifa, Cádiz). 36° 5'N- 5° 16'W. Ptol. 36° 5'N- 6° 15'E. Ciudad púnica en la zona túrdula, posteriormente municipio romano, localizada en el despoblado de Bolonia (Tarifa, Cádiz) y situada en el acceso al estrecho de Gibraltar desde el océano atlántico. Según las fuentes tuvo diferentes nombres: *Belón* (Estr. 3.1.8), *Bailon* (Mela, *Chro.* 2.96; Plin., *nat.* 3.7), *Baelo Claudia* (Plin. *nat.* 5.2) y *Belone Claudia* (Itin. Ant. 407.3 y Ravenn. 305.15; 344.9).

Fuentes: está constatada en las fuentes literarias, epigráficas, arqueológicas y numismáticas que relacionamos a continuación:

Fuentes literarias: Estr. 3.1.8; Mela, *Chro.* 2.96; Plin., *nat.* 3.7; Ptol. 2.4.5; Itin. Ant. 407.3; Itin. Marit. 495.5; Marcian., *peripl.* II. 9.5.10; St. Byz., p. 162, *s.u.*: Βελών; Ravenn. 305.15; 344.9.

Fuentes epigráficas: IRPCádiz, 51 (= AE 1988, 20 = HEp. 2 (1990), 239); IRPCádiz, 61; IRPCádiz, 62 (= AE 1988, 730 = HEp. 2 (1990), 236); IRPCádiz 68 (= AE 1971, 172 = AE 1975, 495 = AE 1988, 14); AE 1988, 16; HEp. 2 (1990), 232 (= AE 1988, 1).

Fuentes arqueológicas: la ciudad se encuentra en el despoblado de Bolonia, por lo que se conservan muchos restos, ya que no existen construcciones a su alrededor. De época púnica y republicana apenas se conservan restos, incluso aparecen muy pocas monedas de la propia ceca. Ya en época imperial, con la conversión del poblado en municipio por Claudio I, se produce una fuerte urbanización. La ciudad en su mayor momento de esplendor no ocupaba más de unas 10 hectáreas en la parte meridional de su territorio. Por lo que respecta a su urbanismo, ejemplifica de manera excepcional el modelo romano: constaba de una planta regular rodeada de murallas y torres, con calles octogonales y la presencia de un foro, en el que destacan edificios religiosos (Templo a la Tríada Capitolina, Templo al culto del Emperador, Templo a Isis) y políticos (Basílica, ¿Curia?, ¿Tabularium?...). Dentro de la ciudad encontramos además gran multitud de casas (tanto *domus* como *insulae*), así como otros tipos de edificios, como un teatro o unas termas. Además destacan, en especial, los edificios comerciales (*Macellum*, *Tabernae*, plazas). Fuera de la ciudad habría otros elementos, como acueductos o un par de necrópolis. Pero sin duda lo más característico de *Baelo* sería la zona de su puerto, rodeada de multitud de fábricas de salazones. Todas las edificaciones están realizadas con piedra caliza de Tarifa y de piedra ostionera procedente de la cantera de Punta Camarinal.

Fuentes numismáticas: la ciudad emite cuatro series de bronce desde mediados del siglo II hasta mediados del s. I a. C.

Las monedas de esta ciudad son estudiadas por VIVES, *MonHisp.*, vol. 3, serie 9ª, ceca 3, pp. 44-46. Lám. XCI.1-4; GARCÍA-BELLIDO (1993), en *NHP*, pp. 106-108: *Bailo* / *b'1* / *'bln* / *Baelo Claudia*; *CNH*. (1994), pp. 123-124: *Bailo*; *HMHA* (1997), "Las emisiones fenopúnicas", pp. 109-110: *Bailo*; GARCÍA-BELLIDO y otros (2001), *Diccionario*, s.v. *Bailo* / *b'1* / *'bln*.

Historia de la ciudad: en épocas protohistóricas los habitantes de *Baelo* vivirían en un pequeño *oppidum* púnico en la Silla del Papa. Con la conquista romana abandonan este asentamiento y descienden hacia la costa, construyendo una nueva ciudad basada, como ya hemos dicho, en el modelo urbanístico romano. En un principio este poblado sería estipendiario, aunque ya con Augusto alcanzaría el estatuto de ciudad de derecho latino (*Ius Latinum*), que entre otros derechos le otorga el de poder comerciar. Será con Claudio (Tiberio Claudio o Nero Claudio) cuando se convierta en *Municipium Romanorum Claudio Baelo* y sus ciudadanos se adscriban a la *tribu Galeria*, ascenso debido seguramente a su excelente prosperidad económica. Esta nueva ciudad se convertiría en un espacio estratégico en la red de comunicación terrestre (*Vía Augusta*) y marítima (puerta de África), claramente vinculado a las navegaciones y el comercio entre el Mediterráneo y el Atlántico.

Por lo que respecta a su economía¹⁰¹⁴, *Baelo* tenía un rico territorio, que le permitía tanto la explotación agrícola-ganadera (por sus amplias llanuras para cultivar cereales, vid y olivos y para el pasto de caballos y toros) como la pesquera (por su amplia zona de costa). Pero lo que más importancia va a tener en esta ciudad es el comercio de sus productos, tanto agrícolas como, sobre todo, pesqueros. No hay que olvidar la gran cantidad de fábricas de salazones existentes en la zona, que van a permitir el comercio de pescado conservado en salazón, así como la fabricación de la salsa del *garum*. Así, las estelas funerarias de *Baelo* ofrecen una serie de gentilicios africanos que corresponden a "cuadrillas volantes" de pescadores que por su profesionalidad y experiencia debían ser requeridos a ambos lados del Estrecho. Además, la cualidad de esta ciudad de ser puerto comercial (*emporion*) le va a servir para comerciar con productos de otras zonas más o menos lejanas, además de ser utilizado también como puerto de transporte de viajeros.

Historia monetaria: Bailo emite cuatro series en bronce con una cronología de mediados del s. II a. C. a mediados del s. I a. C. La primera serie emite mitades de unos 4,5 grs., con patrón púnico-turdetano de 9,4 grs.; la iconografía presenta en anverso Toro con estrella y creciente con glóbulo y en reverso Espiga, encima leyenda neopúnica *b'l / 'bln* y debajo leyenda latina *BAILO*. La segunda serie emite unidades con un peso de 6 / 7 grs. de patrón púnico-turdetano e iconografía de anverso similar a la serie anterior, presentando en reverso tipología igual pero encima leyenda latina *FALT / AID·L·APO*. La tercera serie emite mitades con un peso de 3 / 4 grs. de patrón púnico-turdetano; presenta en anverso Caballo al paso y en reverso Atún con estrella y creciente con glóbulo y encima leyenda latina *BAILO*. La cuarta serie tiene dos subgrupos, el primero de unidades con un peso de 9,7 grs. con patrón púnico-turdetano e iconografía en anverso Cabeza de Melqart con piel de león y detrás espiga y en reverso Toro y leyenda sin interpretar aunque libiofenicia; el segundo subgrupo emite ases con un peso de 10-12 grs. y con patrón romano semiuncial, siendo la iconografía similar al subgrupo anterior pero presentando en reverso encima leyenda *A BAILO* y debajo *Q·MANL·P·CORN*.

Resumiendo, diremos que las cuatro series de esta ceca son en bronce, los valores emitidos unidades / ases y mitades y que presentan en anverso Toro, Caballo o Cabeza de Melqart y en reverso Espiga, atún y toro, acompañado de los símbolos estrella y creciente con punto. La escritura utilizada por la ceca en la serie primera es bilingüe (neopúnica-latina), mientras que la serie segunda, tercera y cuarta -subgrupo dos utiliza las leyendas latinas, y por último, la serie cuarta -subgrupo uno, aunque de leyenda incierta, se cree que puede ser libiofenicia. Las leyendas utilizadas son: *b'l*, *'bln*, *BAILO*, *FALT AID·L·APO*, *A BAILO* y *Q·MANL·P·CORN*. A esta ceca se adscriben algunos plomos monetiformes.

Bibliografía:

- ALFARO ASINS, C. (1991), "Epigrafía monetaria púnica y neopúnica en Hispania. Ensayo de síntesis", *Glax* 7 (Ermanno A. Arslan Studia Dicata I), pp. 109-156.

¹⁰¹⁴ Cf. I. D. RUIZ LÓPEZ (2008), pp. 1199-1208.

- ALFARO ASINS, C. (1997), “Las emisiones fenio-púnicas” en *Historia Monetaria de Hispania Antigua*, pp. 109-110.
- ALONSO VILLALOBOS, C. y NAVARRO DOMÍNGUEZ, M. (1998), “*Baelo Claudia* sus posibilidades portuarias y la navegación por el Estrecho de Gibraltar” en *Jornadas de Arqueología Subacuática: puertos antiguos y comercio marítimo III*, pp. 131-142.
- BELTRÁN MARTÍNEZ, A. (1954), “El alfabeto monetario llamado libio-fenice”, *Numisma* 162-164, pp. 49-64.
- BOST, J. P., CHAVES, F., DEPEYROT, G., HIERNARD, J. y RICHARD, J. C. (1987), *Belo IV. Les Monnaies (Archéologie 6)*, Madrid.
- CASARIEGO, A., CORES, G. y PLIEGO, F. (1987), *Catálogo de plomos monetiformes de la Hispania antigua*, Madrid.
- GARCÍA-BELLIDO, M. P. (1985-1986), “Leyendas e imágenes púnicas en las monedas libio-fenices”, *Veleia* 2-3, pp. 499-519.
- GARCÍA-BELLIDO, M. P. (1993), “Las cecas libiofenicias” en *Numismática Hispano-Púnica. Estado actual de la investigación. VII Jornadas de Arqueología Fenicio-Púnica (Ibiza, 1992)*, Ibiza, pp. 97-146.
- GARCÍA-BELLIDO, M. P. y BLÁZQUEZ CERRATO, C. (2001), *Diccionario de cecas y pueblos hispánicos. Vol. II. Catálogo de cecas y pueblos que acuñan moneda*, Madrid, s.v. *BAILO*.
- RUIZ LÓPEZ, I. D. (2008), “Las relaciones económicas entre *Baelo Claudia* y la *Mauretania Tingitana*”, en *Acti del XVII Convegno di Studi L’Africa romana (Sevilla, 2006)*, Roma, vol. II, pp. 1199-1208.
- SILLIÈRES, P. (1997), *Baelo Claudia una ciudad romana de la Bética* (Collection de la Casa Velázquez 61), Madrid.
- SOLÁ-SOLÉ, J. M. (1980), *El alfabeto monetario de las cecas “libio-fenices”*, Barcelona.
- *TIR, J-30* (Madrid. 2000) s.v. *BAELO CLAVDIA*.
- VILLARONGA I GARRIGA, L. (1994), *Corpus Nummum Hispaniae ante Augusti Aetatem*, Barcelona, pp. 123-124.

b) Análisis de la circulación monetaria.

Para el estudio de la circulación monetaria de la ceca de *Bailo* contamos con doce hallazgos y un total de dieciocho monedas. De los ejemplares estudiados, cuatro fueron recogidos en excavaciones (22,22%), nueve en hallazgos esporádicos (50%) y cinco en museos (27,78%).

Las cuatro monedas encontradas en excavaciones arqueológicas han sido halladas en el yacimiento de *Baelo Claudia* (Bolonia, Cádiz). De estas piezas, dos pertenecen a las mitades de la serie I, una a las unidades de la serie II y otra a los ases de la serie IV. Todas estas monedas fueron acuñadas durante la primera mitad del s. I a. C.

Por otro lado, contamos con ocho hallazgos esporádicos. El primero de ellos lo tenemos localizado en la ciudad de Cádiz y consta de una moneda perteneciente a las mitades de la serie I. En esta misma provincia, en Manzanete (Vejer de la Frontera), se han encontrado tres ejemplares, uno perteneciente a las mitades de la serie I y dos a las

mitades de la serie III. También se halló una moneda correspondiente a las unidades de la serie I en la provincia de Murcia, aunque hoy en día se conserva dentro de la colección Apostólica Vaticana. Otra moneda de esta misma serie se ha documentado en el Puerto de Santa María (Cádiz). De las mitades de la serie III se ha estudiado una moneda en Riotinto (Huelva). Más llamativa es la presencia en la ciudad de Málaga de un semis perteneciente a una serie dudosa, que ha sido catalogada por Villaronga en el *CNH*. (moneda 1 en página 124) aunque posteriormente no ha sido recogida por otros autores que también estudian esta ceca. Esta serie especial tendría una cronología del s. II a. C., por lo que esta emisión podría ser la más antigua acuñada por la ciudad. Sobre los dos últimos hallazgos esporádicos carecemos de información en cuanto a su indicación de serie. El primero se encontró en Arcos de la Frontera (Cádiz) y desconocemos el número exacto de monedas de *Bailo* que contendría. El segundo se halló en la región de Carballo (La Coruña) y contiene una mitad de esta ceca.

De las cinco monedas localizadas en museos, tres se han encontrado en la Colección numismática de la Universidad de Sevilla. Una de ellas pertenece a las mitades de la serie I, otra a las unidades de la serie II y la tercera a las mitades de la serie III. Las restantes dos piezas pertenecen también a las mitades de la serie III y se han encontrado en el Museo Provincial de Logroño y dentro del Monetario de la Universidad de Valencia, respectivamente.

Realizando un análisis general de todas las monedas halladas de la ceca de *Bailo*, podemos decir que de los dieciocho ejemplares estudiados, siete pertenecen a la serie I (38,89%), dos a la serie II (11,11%), seis a la serie III (33,33%), uno a la serie IV (5,56%), uno a una serie dudosa (5,56%) y del último ejemplar desconocemos su indicación de serie. Por lo que respecta a los valores de las monedas estudiadas, quince monedas serán mitades (83,33%) y sólo tres unidades o ases (16,67%). Por otro lado, la mayoría de las monedas fueron acuñadas durante la primera mitad del s. I a. C. (dieciséis ejemplares y un 88,89%), y sólo tenemos una del s. II a. C., que corresponde a la pieza de serie dudosa. Aunque no tenemos información precisa sobre la cronología de la última moneda estudiada (5,56%), creemos que podría haber sido acuñada en la primera mitad del s. I a. C. En cuanto a la procedencia de las monedas, la mitad se ha localizado en la provincia de Cádiz, y especialmente destacan las cuatro piezas (44,44% de la halladas en la provincia de Cádiz y 22,22% del total de monedas estudiadas) encontradas en el yacimiento de *Baelo Claudia*, ciudad púnica que emite cuatro series monetales con leyenda neopúnica *b'l / 'bln* y latina *BAILO*. De las restantes monedas localizadas en la provincia de Cádiz, tres piezas (16,67%) se han hallado en el yacimiento de Manzanete (Vejer de la Frontera), una en la ciudad de Cádiz (5,56%) y otra en el Puerto de Santa María (5,56%). Además, se han estudiado tres piezas encontradas en la vecina provincia de Sevilla (16,67%), una en la ciudad de Huelva (5,56%) y otra en la ciudad de Málaga (5,56%). Como podemos ver, todas estas monedas se han localizado en una zona próxima a su lugar de emisión. Ya en la costa levantina se ha hallado una moneda en Valencia (5,56%) y otra en la provincia de Murcia (5,56%), que seguramente habrían llegado hasta allí a través del valle del Guadalquivir. Por último, en el norte de la Península se han encontrado dos ejemplares, uno en la comunidad riojana (5,56%) y otro en la provincia de La Coruña (5,56%). Desconocemos los motivos por los que habrían llegado hasta allí estas piezas pero, en el caso de que en nuevas actualizaciones de este *corpus* de hallazgos encontráramos más ejemplares descubiertos en la zona norte, podríamos llegar a la conclusión de que la difusión de monedas de esta ceca podría haber sido mayor de la planteada inicialmente.

LA CIRCULACIÓN MONETARIA EN EL SUR PENINSULAR DURANTE EL PERIODO ROMANO-REPUBLICANO

Por tanto, se confirma la circulación de las monedas de *Bailo* en un territorio comprendido por las provincias de Cádiz, Sevilla, Huelva y Málaga y su posible extensión a las provincias de Murcia y Valencia como consecuencia de las relaciones comerciales mantenidas entre la zona del valle del Guadalquivir, ámbito en el que circularían las monedas de *Bailo*, y la costa levantina.

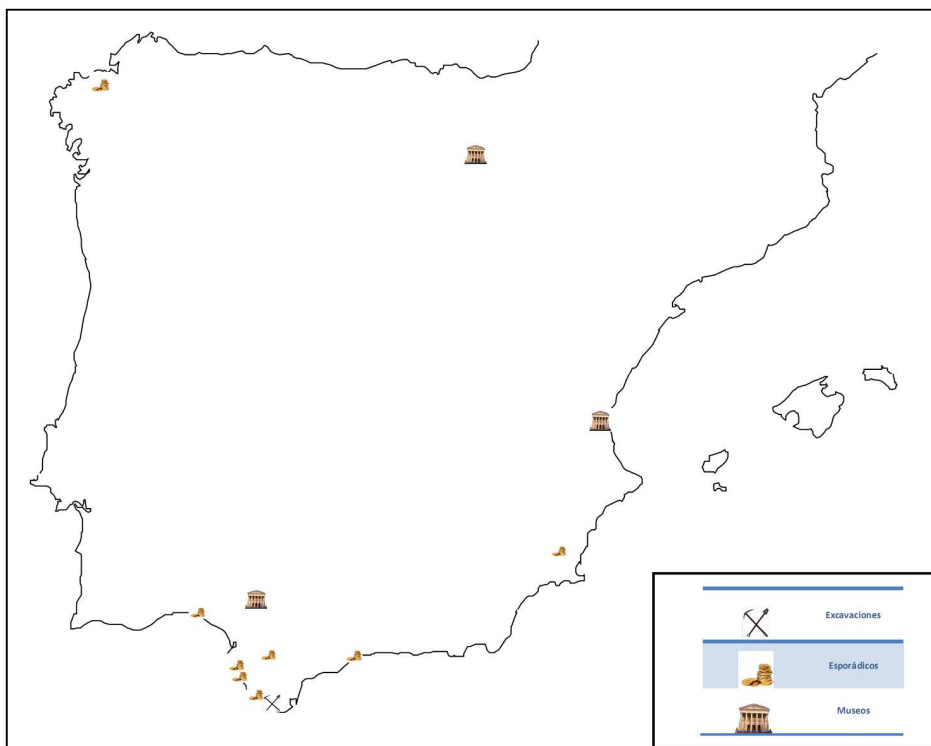

Mapa 8: Circulación monetaria de la ceca de *Bailo*

3.2.4. *Balleia*

a) *Análisis de la ceca.*

BALLEIA (Localización desconocida en la provincia de Badajoz). 38° 31'N- 6° 13'W. Ciudad túrdula de localización desconocida en la provincia de Badajoz; por el hallazgo de una moneda en Hornachuelos se piensa que podría estar situada entre Ribera del Fresno y Hornachuelos, concretamente en el término municipal de Ribera del Fresno.

Fuentes: está constatada en las fuentes literarias, arqueológicas y numismáticas que relacionamos a continuación:

Fuentes literarias: aunque la localización es desconocida, pudiera corresponder con el *oppidum* de *Fornacis* que cita Ptolomeo (Ptol. 2.4.10: *Φορνακίς*).

Fuentes arqueológicas: si situamos la ceca en Hornachuelos (Ribera del Fresno), allí se conservan en lo alto de un cerro restos de murallas. Junto a estos restos son visibles vestigios de un poblado, como dos grandes cisternas o un gran edificio público, así como numerosos fragmentos de *tegulae*, *lateres* y recipientes cerámicos. En las inmediaciones del poblado se ha excavado una necrópolis con varias estructuras tubulares de configuración diversa en torno a las cuales se agrupan tumbas de incineración, principalmente con urnas cinerarias y normalmente desprovistas de ajuares. Más alejadas de los túmulos se documentan sepulturas en *busta*, excavadas en la roca y acompañadas de ricos ajuares de época imperial.

Fuentes numismáticas: la ciudad emite una escasa serie en bronce entre el tránsito del s. II al I a. C.

Las monedas de esta ciudad son estudiadas por VIVES, *MonHisp.*, vol. 3, serie 11^a, Grupo Carmonense, ceca 10, p. 84. Lám. CVI.3; GARCÍA-BELLIDO (1993), en *NHP*, p. 117: *Balleia*; *CNH*. (1994), pp. 400-401: *Balleia*; *HMHA* (1997), Amonedación de las cecas latinas de la *Hispania Ulterior*, p. 292: *Balleia*; GARCÍA-BELLIDO y otros (2001), *Diccionario*, s.v. *Balleia*.

Historia de la ciudad: el asentamiento de Hornachuelos estuvo ya poblado en el Calcolítico. En época prerromana el asentamiento, por su extensión, será uno de los de mayor interés de cuantos se conocen en la Baja Extremadura. Ya a mediados del s. II a. C. los hallazgos arqueológicos del poblado parecen indicar la presencia del mundo romano, aunque no será hasta el s. I d. C. cuando la ciudad tenga una cierta importancia, como parece corroborar la numerosa presencia de *sigillata* hispánica, vidrios y monedas de Claudio y Domiciano. Esta ciudad podría identificarse con la ciudad fortificada de la Beturia Túrdula, citada por Ptolomeo con el nombre de *Fornacis*. Después del periodo altoimperial los restos son escasos.

La principal actividad económica del poblado fue la explotación de mineralizaciones de galenas argentíferas, aunque también pudieron tener su importancia los trabajos agrícolas y la ganadería.

Historia monetaria: la ceca de *Balleia* emite una escasa serie de bronce en el tránsito del s. II al I a. C.; aunque la escritura utilizada en sus leyendas sólo será latina, la iconografía y metrología son claramente neopúnicas. La serie consta de duplos y mitades con patrón púnico-turdetano de 9,4 grs. En cuanto a la iconografía de los duplos, en anverso presentan Cabeza masculina con casco y penacho y en reverso Hacha bipenne, debajo hojas y en cartela leyenda latina *BALLEIA*. En las mitades, en anverso aparece Cabeza femenina radiada y en reverso Creciente, encima astro y debajo en arco leyenda latina *BALLEIA*. En estas monedas, pese a la leyenda latina se aprecia la influencia neopúnica: en la iconografía, los astros son similares a los *Baria* y *Tagilit*, y en la metrología se aprecian paralelos locales en *Arsa* y *Turirecina*.

Bibliografía:

- ALFARO ASINS, C. (1997), “Amonedación de las cecas latinas de la *Hispania Ulterior*” en *Historia Monetaria de Hispania Antigua*, p. 292.

- GARCÍA-BELLIDO, M. P. (1993), “Las cecas libiofenicias” en *Numismática Hispano-Púnica. Estado actual de la investigación. VII Jornadas de Arqueología Fenicio-Púnica (Ibiza, 1992)*, Ibiza, pp. 97-146.
- GARCÍA-BELLIDO, M. P. (1993), “Sobre las dos supuestas ciudades de la Bética llamadas *Arsa*. Testimonios púnicos en la *Baeturia Túrdula*”, *Anas* IV, pp. 81-92.
- GARCÍA-BELLIDO, M. P. y BLÁZQUEZ CERRATO, C. (2001), *Diccionario de cecas y pueblos hispánicos. Vol. II. Catálogo de cecas y pueblos que acuñan moneda*, Madrid, s.v. *BALLEIA*.
- *TIR*, J-29 (Madrid. 1995) s.v. *BALLEIA*.
- VILLARONGA I GARRIGA, L. (1994), *Corpus Nummum Hispaniae ante Augusti Aetatem*, Barcelona, pp. 400-401.

b) Análisis de la circulación monetaria.

Sólo hemos podido documentar el hallazgo de un ejemplar de la ceca de *Balleia*. Esta moneda se ha localizado en un hallazgo esporádico en Hornachuelos (Ribera del Fresno, Badajoz) y pertenece a las mitades de la única y escasa serie de esta ceca emitida durante el tránsito del s. II al I a. C., que tendrá una circulación muy limitada. El hallazgo de esta pieza ha permitido establecer una posible localización de la ciudad en la provincia de Badajoz, entre Ribera del Fresno y Hornachuelos, concretamente en un cerro próximo donde se han encontrado restos de murallas de un poblado y una necrópolis.

3.2.5. *Iptuci* / *yš'wd'by*

a) Análisis de la ceca.

IPUCCI / *ybdw'šy?* (Cabezo de Hortales, Prado del Rey, Cádiz). 36° 44'N- 5° 33'W. Ptol. 37° 30'N- 5° 30'E. Ciudad púnica en la zona turdetana (Ptol. 2.4.10) o túrdula, situada sobre una alta colina en Cabezo de Hortales (Prado del Rey, Cádiz). Debemos de diferenciar esta ciudad de la de *Ituci* (Tejada la Nueva, Huelva), que también acuña moneda.

Fuentes: está constatada en las fuentes literarias, epigráficas, arqueológicas y numismáticas que relacionamos a continuación:

Fuentes literarias: Plin., *nat.* 3-15; Ptol. 2.4.10.

Fuentes epigráficas: *CIL*. II, 1923; *IRPCádiz*, 503.

Fuentes arqueológicas: la ciudad se encuentra emplazada en una colina en la que se pueden ver fortificaciones reconstruidas durante la época medieval y la zona monumental de la antigua acrópolis, con una extensa plataforma parcialmente excavada que debe de corresponder al foro, rodeada de edificaciones de *opus caementicium*. En 1950 se encontró un bronce o *tabula* con un acuerdo de hospitalidad entre *Iptuci* y *Ucubi*.

Fuentes numismáticas: la ciudad emite dos series en bronce durante el s. I a. C.

Las monedas de esta ciudad son estudiadas por VIVES, *MonHisp.*, vol. 3, serie 9ª, ceca 7, pp. 50-51. Lám. XCIII.1-6; CLXXII.6; GARCÍA-BELLIDO (1993), en *NHP*, pp. 112-113: *Iptuci*; *CNH*. (1994), pp. 124-126: *Iptvci*; *HMHA* (1997), “Las emisiones fenopúnicas”, p. 110: *Iptuci*; GARCÍA-BELLIDO y otros (2001), *Diccionario*, s.v. *Iptuci* / *ybdw* ‘šy?.

Historia de la ciudad: como ya hemos mencionado anteriormente, se encuentra en una elevada meseta; junto a ella, en el barranco de la Foz, se ha localizado una serie de tumbas fenicias semejantes a las halladas en *Gades*. Ya con la llegada de los romanos se convierte en ciudad estipendiaria y más tarde, en época augustea, llegó a ser colonia con el nombre de *Iptuci Virtus Iulia*. En época imperial formó parte del *conventus Gaditanus*.

La importancia de esta ciudad viene motivada por su posición estratégica sobre la Vía que unía *Corduba-Carteia*, y que está unida a su vez a *Lascuta* a través del barranco de La Foz. Su economía se basa en la producción agrícola.

Historia monetaria: *Iptuci* emite dos series en bronce, con una cronología del s. I a. C. La primera serie tiene dos grupos, el primero de ellos formado por mitades de unos 4,5 grs., de patrón púnico-turdetano de 9,4 grs.; la iconografía presenta en anverso Cabeza de Baal Hammom? y en reverso Rueda de ocho radios y entre cada uno de ellos una letra neopúnica que forma la leyenda *ybdw* ‘šy?. El segundo grupo de esta serie es idéntico, pero en anverso aparece la leyenda *IPTVCI*, por lo que sería bilingüe. La segunda serie emite mitades y cuartos con patrón púnico-turdetano de 9,4 grs.; la iconografía de las mitades presenta en anverso Cabeza de Melqart con piel de león y debajo leyenda latina *AED* y reverso similar al de la primera serie pero en este caso con leyenda latina *IPTVCI*, a excepción de uno de ellos, que incorpora detrás del topónimo la leyenda *EV*; los cuartos presentan en anverso Cabeza barbada, posiblemente de Melqart, y reverso semejante.

Resumiendo, diremos que las dos series de esta ceca son en bronce, que los valores emitidos son mitades y cuartos, y que presentan en anverso Cabeza de barbada de Baal Hammom o Melqart y en reverso Rueda de ocho radios. La escritura utilizada por la ceca en la serie primera es neopúnica en el primer grupo y bilingüe (neopúnica-latina) en el segundo, y la serie segunda utiliza las leyendas latinas. Las leyendas utilizadas son: *ybdw* ‘šy?, *IPTVCI* e *IPTVCI EV*. A esta ceca se adscriben algunos plomos monetiformes con rueda de seis radios, algunos de ellos hallados en Prado del Rey. En una de las piezas halladas (nº 4), que lleva una cabeza masculina a derecha, de excepcional arte, se leen las letras *R·P·IP* que quizás sean abreviatura de *Res Publica Iptuciensis*.

Bibliografía:

- ALFARO ASINS, C. (1997), “Las emisiones fenopúnicas” en *Historia Monetaria de Hispania Antigua*, p. 110.
- CASARIEGO, A., CORES, G. y PLIEGO, F. (1987), *Catálogo de plomos monetiformes de la Hispania antigua*, Madrid, p. 117.
- CORZO SÁNCHEZ, J. R. y TOSCANO SAN GIL, M. (1992), *Las vías romanas de Andalucía*, Sevilla, p. 152.
- GARCÍA-BELLIDO, M. P. (1993), “Las cecas libiofenicias” en *Numismática Hispano-Púnica. Estado actual de la investigación. VII Jornadas de Arqueología Fenicio-Púnica (Ibiza, 1992)*, Ibiza, pp. 97-146.
- GARCÍA-BELLIDO, M. P. y BLÁZQUEZ CERRATO, C. (2001), *Diccionario de cecas y pueblos hispánicos. Vol. II. Catálogo de cecas y pueblos que acuñan moneda*, Madrid, s.v. IPTVCI.
- *TIR, J-30* (Madrid. 2000) s.v. IPTVCI.
- VILLARONGA I GARRIGA, L. (1994), *Corpus Nummum Hispaniae ante Augusti Aetatem*, Barcelona, pp. 124-126.

b) Análisis de la circulación monetaria.

Entre los hallazgos monetarios de *Iptuci* podemos diferenciar aquéllos que especifican el número de monedas del que constan y aquéllos que sólo indican un número indeterminado, que nos sirven para constatar la presencia de la ceca, aunque no para realizar un análisis más pormenorizado.

Dentro del primer grupo tenemos ocho monedas aparecidas en hallazgos esporádicos (80%) y dos encontradas en museos (20%). Las ocho monedas documentadas en hallazgos esporádicos las localizamos en el yacimiento de La Fantasía (Cortes, Málaga) y desconocemos la serie a la que pertenecerían. Las monedas estudiadas en museos las encontramos dentro de la Colección numismática de la Universidad de Sevilla, aunque tendrían una procedencia regional. Las dos piezas pertenecerán a las mitades de la serie I y ambas tendrán una cronología del s. I a. C., aunque serán de grupos diferentes.

Además, se han estudiado tres hallazgos esporádicos de los que se desconoce el número de monedas, pertenecientes a la ceca de *Iptuci*. Entre estos tenemos uno localizado en Arcos de la Frontera (Cádiz), otro en el Cerro del Aljibe (Coín, Málaga) y por último, otro en Peñón Negro (Málaga).

Si analizamos los hallazgos con número de monedas conocido, tenemos que la mayoría de las monedas, ocho piezas (80%), aparecen en la provincia de Málaga y el resto, dos piezas (20%), en la provincia de Sevilla. De la provincia de Cádiz, lugar en el que se situaría la ceca, contamos con la presencia de un hallazgo en Arcos de la Frontera, del que por desgracia no se ha podido especificar el número exacto de monedas. Por tanto, podemos ver cómo la totalidad de las monedas documentadas de *Iptuci* han aparecido en la provincia de Cádiz o en las vecinas provincias de Málaga y Sevilla. Llama la atención que en el territorio malagueño se hayan encontrado tres

hallazgos, hecho que puede deberse a la cercanía de Cabezo de Hortales (Prado del Rey), lugar de ubicación de esta ceca, a la provincia de Málaga. Esto habría propiciado que la ceca de *Iptuci* mantuviese más relaciones comerciales con esta zona que con la costa gaditana. En cuanto a las series presentes en el estudio, sólo tenemos constancia de dos monedas en las que se especifica su indicación de serie, desconociéndose esta información en los restantes cuatro hallazgos. Las dos monedas pertenecerán a la serie I, pero serán de diferentes grupos. Por lo que respecta a los valores emitidos, sólo conocemos los datos de las dos monedas con seriación y éstas pertenecerían a las mitades, aunque el resto de las monedas encontradas podrían ser ordenadas igualmente como mitades.

3.2.6. *Lascuta / lskw't*

a) *Análisis de la ceca.*

LASCUTA / lskw't? / LASCVT (Mesa del Esparragal, Alcalá de los Gazules, Cádiz). 36° 28'N- 5° 44'W. Ciudad púnica del *conventus Gaditanus* que se sitúa en un yacimiento a 10 km. del pueblo de Alcalá de los Gazules. En este lugar creemos que también estaría situada la *Turris Lascutana*, por un bronce encontrado aquí.

Fuentes: está constatada en las fuentes literarias, epigráficas, arqueológicas y numismáticas que relacionamos a continuación:

Fuentes literarias: Plin., *nat.* 3.15.

Fuentes epigráficas: *CIL.* II, 5041 (= *IRPCádiz*, 520).

Fuentes arqueológicas: a unos 10 km. de Alcalá de los Gazules estuvo asentada la ciudad que emitió las monedas con leyenda *LASCVT*. En este lugar, en una amplia explanada, pueden verse abundantes restos de construcciones que indican la existencia de un núcleo urbano. La explanada está cubierta con piedras amontonadas y fragmentos cerámicos, y dividida en dos mitades por el residuo de una estructura lineal de 630 m., que sugiere una muralla de época anterior a la torre, cuando la población ocuparía sólo la mitad superior. La ciudad debió de crecer, superando tal mediana, y habría tenido la necesidad de levantar otra cerca, ahora con el complemento de la torre, situada en el punto de menos defensa natural, es decir, la parte más baja de la explanada. La torre debió estar reforzada con algún antemuro u otro complemento defensivo, del que se conservan vestigios en la parte delantera, que es además donde está situada la entrada a la ciudad. La Torre *Lascutana*, que data al menos del siglo II a.C., pudo ser con altísima probabilidad la fortaleza situada en la Mesa del Esparragal. Los restos que hoy se conservan de ella son reconstrucciones de épocas posteriores, pues ésta siguió utilizándose hasta el siglo XVI, en el que perdió todo su interés militar y fue abandonada. En este lugar fue donde se halló en 1866 una placa de bronce datada en el año 189 a. C. con inscripción latina que contiene el edicto de L. Emilo Paulo que otorga la libertad a los siervos de la ciudad de *Hasta* que habitaban en *Turris Lascutana*.

Fuentes numismáticas: la ciudad emite cuatro series en bronce desde mediados del s. II y principios del s. I a. C.

Las monedas de esta ciudad son estudiadas por VIVES, *MonHisp.*, vol. 3, serie 9ª, ceca 5, pp. 47-49. Lám. XCII.1-10; GARCÍA-BELLIDO (1993), en *NHP*, pp. 110-111: *Lascuta / lskwt?*; *CNH.* (1994), pp. 126-127: *Lascuta*; *HMHA* (1997), “Las emisiones fenopúnicas”, pp. 108-109: *Lascuta*; GARCÍA-BELLIDO y otros (2001), *Diccionario*, s.v. *Lascuta*.

Historia de la ciudad: este lugar estuvo ocupado desde el Calcolítico, aunque no existen vestigios, y posteriormente por los fenicios, en la zona más elevada y por último por cartagineses. Algunos autores llegan a situar la construcción de la torre dentro del grupo de las “*Turres Hannibalis*”, levantadas entre el s. IV y III a. C. por los cartagineses para el control del territorio. Ya en época romana este territorio pertenecería a ciudad de *Hasta Regia*, y tras el decreto que aparece en el bronce de *Lascuta*, la ciudad se independiza. La nueva ciudad será estipendiaria y posteriormente se integraría dentro del *conventus Gaditanus*. Alcanzaría cierta importancia por el hecho de encontrarse situada en la vía *Corduba-Carteia*.

Historia monetaria: *Lascuta* emite cuatro series en bronce, con cronología de mediados del s. II y principios del s. I a. C. La primera serie acuña duplos, unidades y mitades?. Los duplos, con un peso medio de 22 grs., presentan en anverso Cabeza de Melqart con piel de león y clava, similar a los de *Gadir*, delante leyenda latina *LASCVT* y en reverso Altar escalonado del que salen cuatro palmas y debajo leyenda neopúnica *lskwt?*; las unidades tendrán en anverso la misma iconografía y en reverso Altar, pero del que salen tres palmas, y algunas piezas llevan punzonadas las leyendas latinas *A·IRTHI* o *GISCO*; y por último, los divisores que podrían ser mitades presentan en anverso semejante iconografía y en reverso Altar-cipo con dos palmas entre cista de *sortes* y jarra de libación. La segunda serie emite unidades o ases y tendrá dos subgrupos dependiendo del origen de la leyenda. El primer subgrupo, con escritura neopúnica, presenta en anverso Cabeza de Melqart con piel de león y clava y en reverso Elefante y leyenda neopúnica *lskwt?*; el segundo subgrupo, con escritura bilingüe, presenta el mismo anverso, al que se añade la leyenda latina *LASCVT* y el mismo reverso que el del primer subgrupo. La tercera emisión acuña unidades o ases con un peso de 14 grs. y presenta en anverso Cabeza femenina galeada y delante leyenda latina *LASCVT* y en reverso Elefante, encima *LASCVT* y debajo *M·OPSI*. Por último, la cuarta serie acuña duplos o dupondios con un peso de 15 grs., y presenta en anverso Cabeza de Melqart con piel de león y leyenda latina *P·TERENT BODO* y en reverso Jabalí, encima serpiente y leyenda neopúnica *lskwt?*, debajo *L·NUMIT BODO*.

Resumiendo, podemos decir que las cuatro series de esta ceca son en bronce, los valores emitidos son duplos / dupondios, unidades / ases y mitades y la iconografía que presenta es en anverso Cabeza de Melqart en la primera, segunda y cuarta series y Cabeza femenina en la segunda y en reverso altares con diferentes elementos en la primera, elefante en la segunda y tercera y jabalí y serpiente en la cuarta. En cuanto a la escritura utilizada por la ceca, en la primera serie los duplos son bilingües y los dos restantes valores tienen escritura latina; en la segunda serie el primer subgrupo tiene escritura neopúnica y el segundo escritura bilingüe; y por último, las series tercera y cuarta utilizan la escritura latina. Las leyendas utilizadas para el topónimo son: *lskwt?* y

LASCVT. Las leyendas de los magistrados son A·IRTHI, GISCO, M·OPSI, P·TERENT BODO y L·NUMIT BODO.

Bibliografía:

- ALFARO ASINS, C. (1997), “Las emisiones feno-púnicas” en *Historia Monetaria de Hispania Antigua*, pp. 108-109.
- BELTRÁN MARTÍNEZ, A. (1954), “Sobre las acuñaciones de *Lascuta*”, *Numisma* 10, pp. 9-20.
- CORZO SÁNCHEZ, J. R. (1982), “Sobre la localización de algunas cecas de la Bética”, *Numisma* 32, p. 73.
- GARCÍA-BELLIDO, M. P. (1987), “Altres y oráculos semitas en occidente: Melkart y Tanit”, *RStudFen* XV, 2, pp. 135-158.
- GARCÍA-BELLIDO, M. P. (1993), “Las cecas libiofenicias” en *Numismática Hispano-Púnica. Estado actual de la investigación. VII Jornadas de Arqueología Fenicio-Púnica (Ibiza, 1992)*, Ibiza, pp. 97-146.
- GARCÍA-BELLIDO, M. P. y BLÁZQUEZ CERRATO, C. (2001), *Diccionario de cecas y pueblos hispánicos. Vol. II. Catálogo de cecas y pueblos que acuñan moneda*, Madrid, s.v. LASCVTA.
- *TIR, J-30* (Madrid. 2000) s.v. LASCVTA.
- VILLARONGA I GARRIGA, L. (1994), *Corpus Nummum Hispaniae ante Augusti Aetatem*, Barcelona, pp. 126-127.

b) Análisis de la circulación monetaria.

Para el estudio de la circulación monetaria de la ceca de *Lascuta* contamos con diez hallazgos y un total de doce monedas. Entre estas piezas tenemos tres procedentes de excavaciones arqueológicas (25%), cinco aparecidas en hallazgos esporádicos (41,67%) y cuatro procedentes de museos (33,33%).

Por lo que respecta a las monedas procedentes de excavaciones arqueológicas, la primera de ellas se encontró en las excavaciones realizadas en *Baelo Claudia* (Bolonia, Cádiz) y pertenece a las unidades o ases de la serie II.A, que tiene una cronología de mediados del s. II a. C. De esta misma serie se encontró otra moneda en las excavaciones de *Carteia* (Cortijo de El Rocardillo, San Roque, Cádiz). La tercera moneda procede de las excavaciones del yacimiento de Cáceres el Viejo y pertenece a las unidades o ases de la serie III, con una cronología de principios del s. I a. C.

En cuanto a los hallazgos esporádicos, tenemos una moneda encontrada en Bares (La Coruña), perteneciente a los duplos de la serie I y con una cronología del s. II a. C. También se ha estudiado otra moneda procedente de la provincia de Murcia, que pertenece a las unidades o ases de la serie II.A y que fue acuñada a mediados del s. II a. C. De esta última serie, aunque del grupo B, se ha estudiado una moneda localizada en la Avenida Pery Junquera de San Fernando (Cádiz). Tenemos dos hallazgos esporádicos más, aunque desconocemos la serie a la que pertenecerían sus monedas. El primero de estos hallazgos lo situamos en el Cerro del Aljibe (Coín, Málaga) y está formado por

dos monedas de las que no poseemos más información. Más complicado es el segundo hallazgo, encontrado en Arcos de la Frontera (Cádiz), del que incluso desconocemos el número de monedas encontradas de *Lascuta*.

Entre los hallazgos de monedas de *Lascuta* procedentes de museos, aunque con procedencia regional, tendríamos tres monedas encontradas en la Colección numismática de la Universidad de Sevilla, perteneciendo una de ellas a la serie II.A y dos a la serie II.B, y una última moneda, encontrada en el Museo Arqueológico Provincial de Cáceres, de la que desconocemos la serie de pertenencia.

Entrando ya en el análisis general de las monedas de *Lascuta* encontradas en todos los hallazgos monetarios, podemos decir que la mayoría de las monedas (siete piezas y un 58,33%) pertenece a la serie II, mientras que sólo tenemos una moneda de la serie I y otra de la III (8,33% respectivamente). También tenemos tres monedas de las que desconocemos su indicación de serie (25%). En cuanto a los valores encontrados, vemos cómo la mayoría de los ejemplares (ocho piezas y un 66,67%) son unidades o ases, aunque también tenemos un duplo (8,33%) y tres monedas de las que desconocemos su indicación de valor. La cronología de las emisiones de estas monedas corresponde mayoritariamente al s. II a. C., pues siete de ellas (58,33%) datan de mediados o finales de este siglo y de otra (8,33%) se dice que dataría del s. II a. C. sin mayor precisión. Una moneda más (8,33%) tenemos del s. I a. C. y de tres (25%) carecemos de información a este respecto. En cuanto a la procedencia de estos hallazgos, tenemos tres monedas encontradas en la provincia de Cádiz (25%), tres en la provincia de Sevilla (25%), dos en las de Málaga (16,67%) y Cáceres (16,67%) y sólo una en las de Murcia (8,33%) y La Coruña (8,33%). Por tanto, vemos cómo destaca la presencia de monedas en la provincia de Cádiz, lugar en el que se localiza la ceca de *Lascuta*, concretamente en Alcalá de los Gazules (Cádiz). También es importante su presencia en las vecinas provincias de Sevilla y Málaga, con tres y dos monedas respectivamente. Ya en una zona más alejada, aunque todavía dentro de la mitad sur de la Península, tenemos los hallazgos de Cáceres y Murcia. El primero de ellos está seguramente relacionado con el envío de soldados de la zona del Bajo Guadalquivir al campamento romano de Cáceres el Viejo. Más llamativo resulta el hallazgo de una moneda de *Lascuta* en Bares (La Coruña), que podría deberse a las relaciones comerciales existentes entre la zona gaditana y la zona de Portugal y Galicia, bien a través de la ruta comercial atlántica, bien a través de las rutas comerciales que seguían el Camino de la Plata.

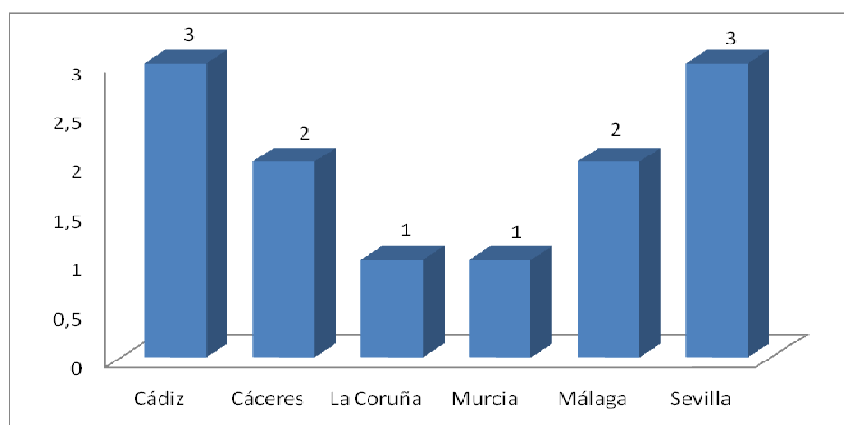

Gráfica 23: Número de ejemplares de la ceca de *Lascuta* según su procedencia

3.2.7. *Oba / b'-b'l*

a) *Análisis de la ceca.*

OBA / b'-b'l (Jimena de la Frontera, Cádiz). 36° 27'N- 5° 28'W. Ptol. 36° 20'N- 6° 10'E. Ciudad púnica de la zona túrdula o bástula (según Ptol. 2.4.9), situada en la parte más alta de Jimena de la Frontera, en la zona del castillo.

Fuentes: está constatada en las fuentes literarias, epigráficas, arqueológicas y numismáticas que relacionamos a continuación:

Fuentes literarias: Ptol. 2.4.9.

Fuentes epigráficas: *CIL.* II, 1330; *CIL.* II, 1334.

Fuentes arqueológicas: en la zona del castillo de Jimena de la Frontera abundan los hallazgos de época romana. Entre los más destacados tenemos una serie de lápidas con la leyenda *Res Publica Obensis*, aunque también se aprecian restos de construcciones en *opus caementicium*, una escultura, fragmentos de cerámica (*TSI*, *TSG*, *TSH*) y algunas monedas.

Fuentes numismáticas: la ciudad emite dos series en bronce durante el s. I a. C.?

Las monedas de esta ciudad son estudiadas por VIVES, *MonHispan.*, vol. 3, serie 9ª, ceca 2, p. 44. Lám. XC.1-4; GARCÍA-BELLIDO (1993), en *NHP*, p. 109: *Oba / b'-b'l*; *CNH.* (1994), pp. 127-128: *Oba*; *HMHA* (1997), “Las emisiones fenopúnicas”, p. 110: *Oba*; GARCÍA-BELLIDO y otros (2001), *Diccionario*, s.v. *Oba / b'-b'l*.

Historia de la ciudad: el elemento –oba, que ya Schulten relaciona posiblemente con los turdetanos, podría significar “ciudad”, lo que implicaría la existencia de una ciudad previa cuyo topónimo es adoptado por los púnicos. Hasta época imperial, momento en que se le otorga el estatuto de municipio por parte de los flavios (*IL* 1.15), no volvemos a tener más noticias del asentamiento.

La importancia de esta ciudad viene motivada por su posición estratégica sobre la vía que unía *Corduba-Carteia* por el valle del Guadarranque. Su economía se basaba en la producción agrícola.

Historia monetaria: *Oba* emite dos series muy escasas en bronce, con una cronología del s. I a. C., acuñando mitades del patrón púnico-turdetano de 9,4 grs. La iconografía es semejante en ambas series: en anverso Cabeza femenina, posiblemente de Tanit, con palma en la primera serie y sin ella en la segunda; en reverso Caballo al galope o parado, encima y debajo leyendas latina *OBA* y neopúnica *b'-b'l* (para Solá-Solé y *CNH.* sería *y'bn*). Ambas series son bilingües.

Bibliografía:

- ALFARO ASINS, C. (1997), “Las emisiones fenio-púnicas” en *Historia Monetaria de Hispania Antigua*, pp. 109-110.
- GARCÍA-BELLIDO, M. P. (1993), “Las cecas libiofenicias” en *Numismática Hispano-Púnica. Estado actual de la investigación. VII Jornadas de Arqueología Fenicio-Púnica (Ibiza, 1992)*, Ibiza, pp. 97-146.
- GARCÍA-BELLIDO, M. P. y BLÁZQUEZ CERRATO, C. (2001), *Diccionario de cecas y pueblos hispánicos. Vol. II. Catálogo de cecas y pueblos que acuñan moneda*, Madrid, s.v. OBA.
- HOZ, J. DE (1989), “El desarrollo de la escritura y las lenguas en la zona meridional”, en AUBET, M^a. E. (ed.), *Tartessos*, Barcelona, pp. 523-587.
- SOLÁ-SOLÉ, J. M. (1980), *El alfabeto monetario de las cecas “libio-fenices”*, Barcelona.
- *TIR, J-30* (Madrid. 2000) s.v. OBA.
- UNTERMANN, J. (1985), “Lenguas y unidades políticas del suroeste hispánico en época prerromana”, en WENTZLAFF-EGGEBERT, CHR. (ed.), *De Tartessos a Cervantes (Köln, 1985)*, Köln, pp. 1-40.
- VILLAR, F. (2000), *Indoeuropeos y no indoeuropeos en la Hispania prerromana*, Salamanca, p. 177.
- VILLARONGA I GARRIGA, L. (1994), *Corpus Nummum Hispaniae ante Augusti Aetatem*, Barcelona, pp. 127-128.

b) Análisis de la circulación monetaria.

Para estudiar la circulación monetaria de la ceca de *Oba* sólo contamos con dos hallazgos y un total de cuatro monedas. El primer hallazgo se produce de forma esporádica en el yacimiento de Los Castillones (Gaucín, Málaga) y en él encontramos tres monedas (75%) de las que no tenemos más información. El segundo hallazgo consiste en una moneda (25%) localizada en la Colección numismática de la Universidad de Sevilla, que pertenece a los mitades de la serie I, acuñada durante el s. I a. C. Aunque no se ha encontrado ninguna moneda en la provincia de Cádiz, que es el lugar donde hemos localizado la ceca de *Oba*, los dos hallazgos estudiados anteriormente estarían en un área más o menos próxima. Además, sabemos que la ceca de *Oba* sólo emitió dos series muy escasas, lo que nos llevaría a pensar que la circulación de esta ceca sería muy limitada.

3.2.8. *Turirecina / Turiregina / Tuririicina / t'ľš-yrkn*a) *Análisis de la ceca.*

TURIRECINA / TURIREGINA / TURIRIICINA / t'ľš-yrkn (Casas de Reina, Badajoz). 38° 12'N- 5° 57'W. Ptol. 38° 55'N- 7° 10'E. Las fuentes clásicas mencionan dos ciudades denominadas *Regina*, una en el *conventus Gaditanus* (Plin., *nat.* 3.15) y otra en el *conventus Cordubensis* (Itin. Ant. 415.1). Por los hallazgos monetales, creemos que la *Regina* que emite monedas con el nombre de *Turirecina* sería la del *conventus Cordubensis*, situada en la Beturia túrdula (Ptol. 2.4.10) y que actualmente sería Casas de Reina (Badajoz).

Fuentes: está constatada en las fuentes literarias, epigráficas, arqueológicas y numismáticas que relacionamos a continuación:

Fuentes literarias: Plin., *nat.* 3.10; Ptol. 2.4.10; Itin. Ant. 415.1; 405.6.

Fuentes epigráficas: *CIL.* II, 1037 (= *CIL.* II²/7, 980); *CIL.* II²/7, 976; *CIL.* II²/7, 979 (= *CMBadajoz*, 26); *CIL.* II²/7, 982; *CIL.* II²/7, 986; *CIL.* II²/7, 987; *HEp.* 9 (1999), 88.

Fuentes arqueológicas: en Casas de Reina, los primeros restos son de época prehistórica, aunque la mayoría de los que conocemos proceden del periodo romano. La ciudad republicana debió de estar situada en el castillo de Reina. Posteriormente, en s. I a. C., se unificaron en un único asentamiento todos los poblados de la zona, con lo que surge *Regina Turdulorum*. Ya de época imperial se conservan restos del foro y un teatro romano. Gracias a las excavaciones conocemos que algunos de sus habitantes procedían de Italia e incluso de Oriente. En la zona es importante la presencia de monedas de la ceca, lo que permitió ubicarla en Casas de Reina.

Fuentes numismáticas: la ciudad emite tres series en bronce durante la segunda mitad del s. II a. C.

Las monedas de esta ciudad son estudiadas por VIVES, *MonHispan.*, vol. 3, serie 9^a, ceca 8, pp. 51-52. Lám. XCIII.1-4; GARCÍA-BELLIDO (1993), en *NHP*, pp. 114-116: *Turirecina / t'ľš-yrkn*; *CNH.* (1994), p. 128: *Tuririicina / turri.regina*; *HMHA* (1997), "Las emisiones fenopúnicas", p. 111: *Turirecina*; GARCÍA-BELLIDO y otros (2001), *Diccionario*, s.v. *Turirecina/Turire[c/g]ina / t'ľš-yrkn*.

Historia de la ciudad: la primera constancia de poblamiento en la zona es de época republicana. En la zona del castillo de Casas de Reina debió de estar situado un *tell*, como denomina la numismática al asentamiento (*t'ľš-yrkn*), que fue el que acuñó las series monetales. Ya en el s. I a. C. los distintos asentamientos dispersos de la zona

se unifican en un único lugar, la *Regina Turdulorum* que cita Ptolomeo. Ésta formaría parte de la *Baeturia Turdula*, y posteriormente se integraría en el *conventus Cordubensis*. Se piensa que la fundación pudo haberse producido en época de Augusto, ya que en época flavia se constituye como la *Res Publica Reginensis*. Durante el Imperio la ciudad se dota de un urbanismo típicamente romano y muestra de ello son los restos del foro y el teatro. La última vez que se cita a la ciudad de *Regina* es por motivo de un pleito entre esta ciudad y *Celti* (Peñaflor, Sevilla). Dicho pleito se recoge en la Actas del II Concilio Hispalense del año 619.

La importancia de esta ciudad viene motivada por su posición estratégica sobre la Vía que unía *Corduba-Hispalis* con *Emerita Augusta*. Su economía se basa en la importante zona minera que controla, así como en unos muy buenos terrenos agrícolas.

Historia monetaria: Turirecina emite tres series en bronce, con una cronología de la segunda mitad del s. II a. C. El valor acuñado en todas las series será el duplo, con un peso que oscila entre 18 y 14 grs., de patrón púnico-turdetano de 9,4 grs. aunque reduciéndose (para Alfaro (1997) sería uncial reducido). En cuanto a la iconografía, la primera serie presenta en anverso Cabeza femenina rodeada de corona de hiedra y en reverso Rodela y cuchillo afalcatado, en medio, entre líneas, leyenda bilingüe latina-neopúnica *TVRIRIICINA / t'ls̄-yrkn*. La segunda serie presenta un anverso semejante al de la serie primera y en reverso Rodela, flanqueada por dos astros en aspa, y falcata, en medio entre líneas, leyenda bilingüe latina-neopúnica *TVRI-RECINA / t'ls̄-yrkn*. Por último, la tercera serie, de peor calidad, presenta en anverso Cabeza femenina con moño rodeada de corona de laurel y en reverso Racimo de uvas y espiga, y en medio, entre líneas *TVRRI-REGINA*; a esta serie se la atribuye, aunque con dudas, un divisor anepígrafo (*CNH. 128.4*), cuarto o cuadrante?, que presenta en anverso Cabeza masculina y en reverso Espiga.

Resumiendo, diremos que las tres series de esta ceca son en bronce, que los valores emitidos son duplos, los cuartos son dudosos, y que presentan en anverso Cabeza de femenina galeada o con moño y en reverso Rodela y cuchillo en las dos primeras series, en la segunda de las cuales rodela flanqueada por dos astros en aspa, y racimo y espiga en la tercera. La escritura utilizada por la ceca en las dos primeras series es bilingüe (neopúnica-latina) y en la tercera latina. Las leyendas utilizadas son: *TVRIRIICINA*, *t'ls̄-yrk*, *TVRI-RECINA* y *TVRRI-REGINA*. De esta ceca tenemos algunas monedas de la serie segunda reacuñadas sobre piezas de *Obulco*, una de ellas aparecida en Hornachuelos (nº 3), donde son frecuentes las monedas de esta ceca. Los denarios augusteos de Mérida copian el reverso, rodela y falcata, de las monedas de la segunda serie de *Turirecina*.

Bibliografía:

- ALFARO ASINS, C. (1991), “Epigrafía monetaria púnica y neopúnica en Hispania. Ensayo de síntesis”, *Glax* 7 (Ermanno A. Arslan Studia Dicata I), pp. 109-156.
- ALFARO ASINS, C. (1997), “Las emisiones fenopúnicas” en *Historia Monetaria de Hispania Antigua*, p. 111.

- COLLANTES PÉREZ-ARDA, E. (1969-1970), “Reacuñaciones en la moneda ibérica”, *Ampurias* 31-32, pp. 255-257.
- DELGADO, A. (1873), *Nuevo método de clasificación de las medallas autónomas de España*, Sevilla, vol. 2, pp. 309-314.
- GARCÍA-BELLIDO, M. P. (1991), “Las religiones orientales en la península Ibérica: documentos numismáticos I”, *AEA* 64, pp. 37-81.
- GARCÍA-BELLIDO, M. P. (1993), “Las cecas libiofenicias” en *Numismática Hispano-Púnica. Estado actual de la investigación. VII Jornadas de Arqueología Fenicio-Púnica (Ibiza, 1992)*, Ibiza, pp. 97-146.
- GARCÍA-BELLIDO, M. P. y BLÁZQUEZ CERRATO, C. (2001), *Diccionario de cecas y pueblos hispánicos. Vol. II. Catálogo de cecas y pueblos que acuñan moneda*, Madrid, s.v. *TVRIRIICINA*.
- SOLÁ-SOLÉ, J. M. (1980), *El alfabeto monetario de las cecas “libio-fenices”*, Barcelona, pp. 61-70.
- *TIR, J-30* (Madrid. 2000) s.v. *TVRIRECINA / REGINA*.
- VILLARONGA I GARRIGA, L. (1982), “La moneda de *Turri.Regina*”, *Numisma* 177-179, pp. 53-58.
- VILLARONGA I GARRIGA, L. (1994), *Corpus Nummum Hispaniae ante Augusti Aetatem*, Barcelona, p. 128.

b) Análisis de la circulación monetaria.

Para el estudio de la circulación monetaria de la ceca de *Turirecina* contamos con siete hallazgos y un total de catorce monedas, de las que trece piezas se han encontrado en hallazgos esporádicos (92,86%) y una se ha localizado en museos (7,14%).

Dentro del apartado de hallazgos esporádicos tenemos una moneda encontrada en la provincia de Cádiz perteneciente a los duplos de la serie I, con una cronología de la segunda mitad del s. II a. C. Otro duplo de esta misma serie se ha localizado en el municipio de Reina (Badajoz). De los duplos de la serie II, igualmente acuñada en la segunda mitad del s. II a. C., se ha encontrado una moneda en el yacimiento de Hornachuelos (Ribera del Fresno, Badajoz). En el municipio de Reina se ha documentado el hallazgo de siete cuartos o cuadrantes? de la serie III, emisión que sólo ha sido estudiada por Villaronga en su *Corpus Nummum Hispaniae*. La acuñación de estos cuadrantes se produjo igualmente en la segunda mitad del s. II a. C. Por último, se han estudiado dos hallazgos esporádicos en los que se desconoce la serie a la pertenecen las monedas, uno localizado en el Cerro del Aljibe (Coín, Málaga), en el que se ha encontrado una pieza de *Turirecina*, y otro procedente de la región de Mérida (Badajoz), compuesto por dos monedas partidas.

El único ejemplar localizado en museos se ha encontrado en la Colección numismática de la Universidad de Sevilla, aunque tendría procedencia regional, y pertenece a los duplos de la serie I.

En un análisis general de la circulación monetaria de la ceca *Turirecina*, podemos decir que de las catorce monedas estudiadas, tres pertenecen a la serie I (21,43%), una a la serie II (7,14%), siete a la serie dudosa (50%) y de las tres restantes

se desconoce su indicación de serie. Por lo que respecta a los valores acuñados, cuatro monedas se ordenan como duplos (28,57%) aunque para el *CNH* serían ases, otras siete como cuartos o cuadrantes (50%) y de tres no tenemos información de su valor (21,43%), aunque dos de ellas están fraccionadas, por lo que habrían sido utilizadas como divisores. En cuanto a su cronología, todas las monedas estudiadas fueron acuñadas durante la segunda mitad del s. II a. C.

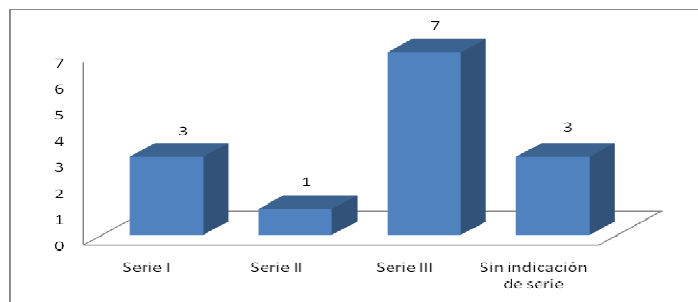

Gráfica 24: Número de ejemplares de de la ceca de *Turirecina* por series

Por último, la mayoría de las monedas encontradas de *Turirecina* proceden de la provincia de Badajoz (once piezas y un 78,57%), destacando especialmente los ocho ejemplares encontrados en el municipio de Casas de Reina (57,14%), lugar en el que, gracias a los hallazgos monetarios, se ha podido localizar esta ciudad túrdula. De las restantes monedas halladas en la provincia de Badajoz, dos se han encontrado en la región de Mérida (14,29%) y una en el yacimiento de Hornachuelos (7,14%). Además, en el sur peninsular se ha localizado una moneda en cada una de las provincias de Cádiz, Málaga y Sevilla, que suponen un 7,14 % respectivamente del total de piezas analizadas.

3.2.9. *Vesci / w'hšk*

a) *Análisis de la ceca.*

VESCI / w'hšk? (Incierta, aunque la localización más probable la encontramos en Gaucín, Málaga). Ptol. 37° 30'N- 9° 30'E. Ciudad púnica en la zona túrdula (Ptolomeo) o en la bastetana (Plinio). Aunque la localización es incierta se han propuesto algunas hipótesis, la mayoría de las cuales la sitúan en Andalucía, fundamentalmente en la serranía gaditana; también se ha propuesto Huétor Tajar o el Cerro de la Mora en Granada, aunque la localización más segura estaría en Gaucín, en la provincia de Málaga. También se ha situado en la zona de Badajoz, fundamentalmente tras el hallazgo de algunas monedas de esta ceca en la región.

Fuentes: esta ciudad sólo está constatada en fuentes literarias y numismáticas, que relacionamos a continuación:

Fuentes literarias: Liv. 35.22.6; Plin., *nat.* 3.10; Ptol. 2.4.9.

Fuentes numismáticas: la ciudad emite cuatro series en bronce a finales del s. II a. C.

Las monedas de esta ciudad son estudiadas por VIVES, *MonHispan.*, vol. 3, serie 9ª, ceca 4, pp. 46-47. Lám. XCI.1-5; GARCÍA-BELLIDO (1993), en *NHP*, p. 113: *Vesci*; *CNH.* (1994), p. 129: *Vesci*; *HMHA* (1997), “Las emisiones fenopúnicas”, p. 112: *Vesci*; GARCÍA-BELLIDO y otros (2001), *Diccionario*, s.v. *Vesci* / *w'hšk?*.

Historia de la ciudad: aunque no conocemos la localización de la ciudad antigua de *Vesci*, ésta ya aparece citada en Ptolomeo como la ciudad túrdula *Oueskís*, a poca distancia de *Malaca*; Plinio la cita como una ciudad con estatuto privilegiado situada dentro de la Bastetania y denominada *Vesci Faventia*; también Tito Livio nos informa de una *Vescelia* conquistada por M. Fulvio en el 192 a. C.

Historia monetaria: *Vesci* emite cuatro series muy escasas en bronce, con una cronología de finales del s. II a. C. Los ejemplares acuñados corresponden a unidades con un peso de unos 12-15 grs. La primera serie presenta en anverso Cabeza masculina desnuda y detrás espiga y en reverso Toro y delante árbol y debajo la leyenda neopúnica *w'hšk?*. La segunda serie presenta Cabeza masculina desnuda o diademada, delante o detrás espiga, y en el reverso Toro, delante y detrás árbol y leyendas bilingües con la neopúnica *w'hšk?* y la latina *VESCI*. La tercera emisión presenta en anverso Cabeza masculina y delante leyenda latina *SISD* y en reverso Toro, detrás árbol y delante la leyenda latina *VESCI*. Por último, la cuarta serie presenta en anverso Cabeza masculina y la leyenda latina de magistrado *C·LIVIVS* y en reverso Toro, detrás árbol y debajo leyenda *VESCI*.

Resumiendo, podemos decir que las cuatro series de esta ceca son en bronce y que los valores emitidos son unidades; en cuanto a la iconografía, presenta en anverso Cabeza masculina desnuda o diademada, detrás puede tener espiga y en reverso Toro y delante o detrás árbol. La escritura utilizada por la ceca en la serie primera es neopúnica, en la segunda bilingüe (neopúnica-latina) y la tercera y cuarta latinas. Las leyendas utilizadas son: *w'hšk?*, *VESCI*, *SISD* y *C·LIVIVS*.

Bibliografía:

- ALFARO ASINS, C. (1993), “Una nueva ciudad púnica en *Hispania*: *TGLYT-Res Publica Tagilitana*, Tíjola (Almería)”, *AEA* 66, pp. 229-243.
- ALFARO ASINS, C. (1997), “Las emisiones fenopúnicas” en *Historia Monetaria de Hispania Antigua*, p. 112.
- CORZO SÁNCHEZ, J. R. (1980), “Paleotopografía de la bahía gaditana”, *Gades* 5, pp. 5-14.
- GARCÍA-BELLIDO, M. P. (1993), “Las cecas libiofenicias” en *Numismática Hispano-Púnica. Estado actual de la investigación. VII Jornadas de Arqueología Fenicio-Púnica (Ibiza, 1992)*, Ibiza, pp. 97-146.

- GARCÍA-BELLIDO, M. P. y BLÁZQUEZ CERRATO, C. (2001), *Diccionario de cecas y pueblos hispánicos. Vol. II. Catálogo de cecas y pueblos que acuñan moneda*, Madrid, s.v. VESCI.
- MANFREDI, L. I. (1995), *Monete puniche. Repertorio epigrafito e numismatico delle leggende puniche (Bolletino di Numismatica 6)*, Roma, pp. 374 y ss.
- SOLÁ-SOLÉ, J. M. (1980), *El alfabeto monetario de las cecas "libio-fenices"*, Barcelona.
- TIR, J-30 (Madrid. 2000) s.v. VESCI.
- VILLARONGA I GARRIGA, L. (1994), *Corpus Nummum Hispaniae ante Augusti Aetatem*, Barcelona, p. 129.

b) Análisis de la circulación monetaria.

Para el estudio de la circulación monetaria de la ceca de *Vesci* sólo contamos con tres hallazgos, dos esporádicos (66,67%) y uno localizado en museos (33,33%). En los hallazgos esporádicos contamos con una unidad de la serie I procedente de Hornachuelos (Ribera del Fresno, Badajoz) y con varias monedas encontradas en Extremadura de las que desconocemos su número y serie. En cuanto a las monedas localizadas en museos, sólo hemos podido estudiar una unidad de la serie I, procedente de la Colección numismática de la Universidad de Sevilla.

Por lo tanto, dada la escasez de hallazgos de esta ceca, pocos datos se pueden extraer sobre su circulación monetaria. Ni siquiera podemos confirmar su posible localización en la costa andaluza, entre las provincias de Cádiz y Málaga, pues los hallazgos estudiados proceden de la comunidad extremeña y de la provincia de Sevilla. Por lo que respecta a la amonedación de la ceca, ésta debió ser escasa, emitiendo sólo unidades a finales del s. II a. C. y con un área de dispersión muy delimitada, ya que si aceptamos su localización en la costa andaluza, según los datos aportados por los hallazgos monetarios, no debió ir más allá de Sevilla y Extremadura.

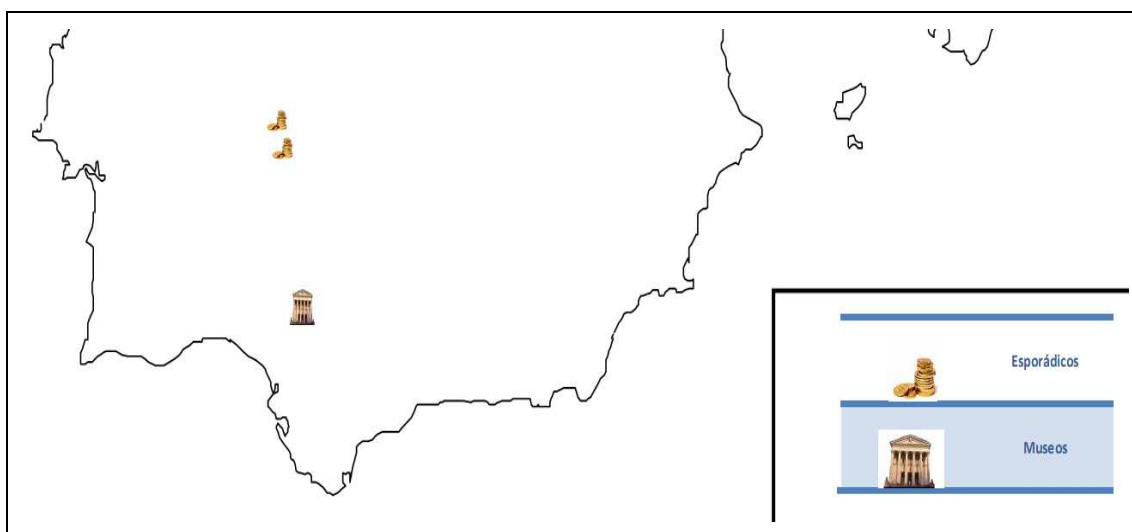

Mapa 9: Circulación monetaria de la ceca de *Vesci*

3.2.10. Circulación de monedas libiofenicias inciertas de la Ulterior

Dentro de las monedas con escritura libiofenicia tenemos seis ejemplares de los que desconocemos la ceca a la que pertenecerían. Los primeros cinco (83,33%) han aparecido en un hallazgo esporádico documentado en Cerro del Aljibe (Coín, Málaga) y el sexto (16,67%) en la Colección numismática de la Universidad de Sevilla. De estas monedas libiofenicias con ceca incierta, una tendrá como valor la mitad y de las otras cinco se desconoce. En cuanto a su procedencia, cinco ejemplares se han encontrado en la provincia de Málaga y sólo uno procede de la provincia de Sevilla.

Análisis general de las cecas libiofenicias.

Pese al escaso número de ejemplares procedentes de cecas libiofenicias con el que contamos, que en cierto modo impide un estudio en profundidad de la circulación monetaria de estas cecas, vamos a realizar un breve análisis general. Así, se han podido documentar sólo noventa monedas con este origen. En cuanto a la distribución de estos ejemplares por el tipo de hallazgo, contamos con once piezas procedentes de excavaciones arqueológicas (12,22%), cincuenta y cinco encontradas en hallazgos esporádicos o casuales (61,11%) y veinticuatro localizadas en museos, todas con procedencia local o regional (26,67%). Entre las nueve cecas libiofenicias, sólo de *Asido* tendremos más de una veintena de monedas, con veintidós ejemplares y un 24,44% del total. Entre dieciocho y una decena de ejemplares tendremos de otras cecas libiofenicias como *Bailo*, con dieciocho (20,00%), *Turirecina*, con catorce (15,56%), *Lascuta*, con doce (13,33%), o *Iptuci*, con diez (11,11%). Sólo contamos con cuatro ejemplares (4,44%) de la ceca de *Oba*, con dos (2,22%) de la de *Vesci* y con uno (1,11%) de las de *Arsa* y *Balleia*. Además, hemos estudiado otras seis monedas (6,67%) pertenecientes a cecas libiofenicias, aunque no se ha podido precisar su ceca o cecas de origen.

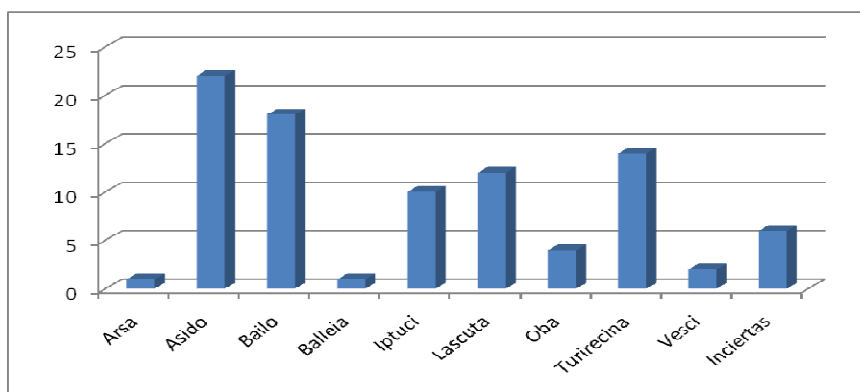

Gráfica 25: Distribución del monetario libiofenicio por cecas

Por lo que respecta a las monedas analizadas, todas ellas fueron acuñadas en bronce, ya que éste fue el único metal emitido por estas cecas. En cuanto al número de emisiones acuñadas y su valoración numérica, habrá que destacar que, a la vista de los

hallazgos, las cecas libiofenicias emiten pocas series y con un escaso volumen de ejemplares. Así, tenemos que las cecas que más series acuñan, cuatro en total, serán *Asido*, *Bailo*, *Lascuta* y *Vesci*. De ellas, tan sólo se encuentra representada en su totalidad la ceca de *Bailo*, de la que se han hallado ejemplares de sus cuatro series. De la ceca de *Lascuta* tenemos representación de tres series (no está presente la serie IV), de la de *Asido* de dos (series II y III) y de la de *Vesci* de una (serie I). Tres series emite la ceca de *Turirecina*, todas ellas representadas entre los hallazgos, dos las cecas de *Iptuci* y *Oba*, en las que sólo se han podido constatar ejemplares de la serie I, y sólo una serie acuñan las cecas de *Arsa* y *Balleia*, ambas representadas en este estudio. Entre los valores emitidos destaca la presencia de semises o mitades, con treinta y nueve piezas y un 43,33% del total de ejemplares analizados. Más significativo es su número, si lo comparamos con el total de piezas de las que conocemos su indicación de valor, pues de los sesenta y ocho ejemplares con indicación de valor treinta y nueve serían semises o mitades (57,35%). También contamos con cinco duplos (5,56% del total y 7,35% de los de indicación de valor), diecisiete ases o unidades (18,89% y 25% respectivamente), siete cuartos (7,78% y 10,30% respectivamente) y veintidós monedas sin indicación de valor (24,44%). Como podemos ver, de las cecas libiofenicias se ha hallado el doble de divisores, cuarenta y seis, que de unidades o duplos, veintidós, algo que no sucede en otros grupos de cecas de la *Ulterior*. Si a este hecho unimos que varias de estas cecas acuñan pocas series, un volumen escaso de ejemplares y que circularon en un área muy próxima, como veremos a continuación, podemos pensar que sus emisiones tendrían como finalidad la de abastecer de moneda fraccionaria a alguna de estas ciudades para sus pequeñas transacciones locales, pues para intercambios mayores podrían utilizar monedas de otras ciudades más importantes de la *Ulterior* o piezas romanas.

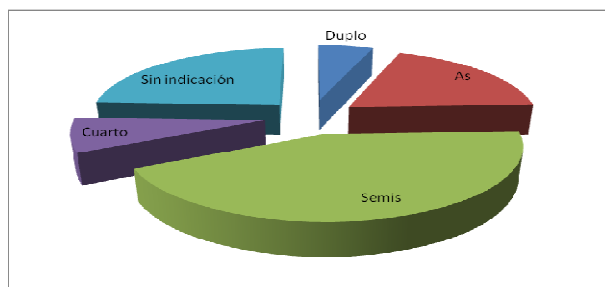

Gráfica 26: Distribución del monetario de las cecas libiofenicias por valor

Por lo que respecta a la fecha en la que estas monedas fueron acuñadas, aunque en los estudios pormenorizados de cada una de las cecas hemos establecido periodos cronológicos que no permiten en muchas ocasiones un análisis de conjunto, en este apartado vamos a intentar fusionar distintos periodos. Entre todos los ejemplares estudiados tenemos diecisiete emitidos a mediados del s. II a. C. (18,89%), veintiuno emitidos en la segunda mitad del s. II a. C. (23,33%), dos en el s. II a. C. sin más indicación (2,22%), tres en el periodo que va entre finales del s. II e inicios del s. I a. C. (3,33%), diecisiete durante la primera mitad del s. I a. C. (18,89%), otros diecisiete durante el s. I sin más concreción (18,89%) y trece de los que desconocemos la fecha en la que fueron acuñados (14,44%). Por tanto, intentando unir lo máximo posible estas diversas cronologías, tenemos que durante el s. II a. C. se emitieron cuarenta piezas (44,44%) y durante el s. I a. C. treinta y cuatro monedas (37,78%), además de los tres ejemplares acuñados en el tránsito entre el s. II y I a. C. (3,33%), y los trece ejemplares

sin más indicación cronológica (14,44%). Al s. II a. C. pertenecen los catorce ejemplares conservados de la ceca de *Turirecina*, además de diecisiete de los veintidós ejemplares de *Asido*, ocho de los doce ejemplares estudiados de *Lascuta* y uno de los dieciocho ejemplares estudiados de *Bailo*. Los tres ejemplares emitidos durante el tránsito del s. II al I a. C. pertenecen, uno a la ceca de *Balleia* y dos a la de *Vesci*. Durante el s. I se emitieron el ejemplar estudiado de *Arsa*, cinco de los veintidós estudiados de *Asido*, dieciséis de los dieciocho de *Bailo*, los diez de la ceca de *Iptuci*, el ejemplar restante de la ceca de *Lascuta* y uno de los cuatro de *Oba*. Entre los trece ejemplares de cronología incierta tenemos uno de la ceca de *Bailo*, tres de la de *Lascuta*, tres de los cuatro ejemplares de *Oba* y los seis ejemplares de ceca incierta.

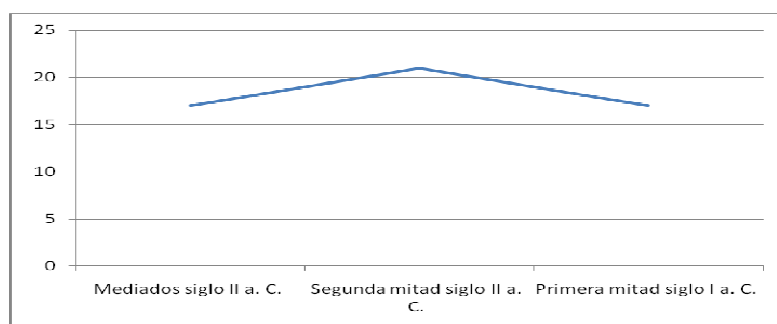

Gráfica 27: Evolución del monetario de las cecas libiofenicias a lo largo del periodo republicano

Finalmente, vamos a realizar un análisis conjunto de la procedencia de todas las piezas estudiadas. Así, vemos cómo las mayores concentraciones de ejemplares las encontramos en las provincias de Cádiz, Málaga, Badajoz y Sevilla, con veintiuno (23,33%), veinte (22,22%), dieciocho (20,00%) y catorce ejemplares (15,56%), respectivamente. Como podemos ver, la mayoría de las monedas de cecas libiofenicias circularon por esta zona concreta, pues de las noventa monedas estudiadas, setenta y tres han sido halladas en esta área (81,11%). Todas las cecas libiofenicias se localizan en tres de estas provincias: en la de Cádiz se han ubicado cinco de ellas –*Asido*, *Bailo*, *Iptuci*, *Lascuta* y *Oba*–, en la de Badajoz tres –*Arsa*, *Balleia* y *Turirecina*– y en la de Málaga una –*Vesci*–. En la provincia de Cádiz se han hallado ocho de las veintidós monedas de la ceca de *Asido*, nueve de las dieciocho de *Bailo*, tres de las doce de *Lascuta* y una de las catorce de *Turirecina*. Observamos cómo aparecen en esta provincia casi la mitad de las monedas de las cecas gaditanas de *Asido* y *Baelo*, sólo una cuarta parte de las de la ceca de *Lascuta* y ninguna de las de las cecas gaditanas de *Iptuci* y de *Oba*. Estas cecas, aunque ubicadas en la provincia de Cádiz, tendrán, posiblemente motivada por su proximidad, una mayor circulación en las vecinas provincias de Málaga y Sevilla. Así, de los diez ejemplares de la ceca de *Iptuci*, ocho se han localizado en la provincia de Málaga y dos en la de Sevilla, y de las cuatro de *Oba*, tres en la de Málaga y una en la de Sevilla. En la provincia de Málaga, además de los ejemplares de estas últimas cecas, tenemos un ejemplar de la ceca de *Bailo*, dos ejemplares de la de *Lascuta*, uno de la de *Turirecina* y cinco de las de ceca incierta. Llama la atención que no hayamos documentado ningún hallazgo de la ceca malagueña de *Vesci*, que sí estará presente en la vecina provincia de Sevilla con un ejemplar, presentando otro en la provincia de Badajoz. En esta última provincia se han encontrado además el único ejemplar estudiado de cada una de las cecas pacenses de *Arsa* y *Balleia*, once de las catorce piezas de *Turirecina* y cuatro ejemplares de la ceca gaditana

LA CIRCULACIÓN MONETARIA EN EL SUR PENINSULAR DURANTE
EL PERIODO ROMANO-REPUBLICANO

de *Asido*. En la provincia de Sevilla, además de los ejemplares vistos anteriormente – dos de *Iptuci*, uno de *Oba* y uno de *Vesci*– se han hallado dos ejemplares de la ceca de *Asido*, tres de la de *Bailo*, tres de la de *Lascuta*, uno de la de *Turirecina* y uno de ceca incierta. Alrededor de esta zona en la que circula la mayoría de las monedas de las cecas libiofenicias se han encontrado dos monedas en la provincia de Cáceres, una en la de Huelva y otra en Portugal. Los ejemplares de Cáceres pertenecen a la ceca de *Lascuta*, el de Huelva a la de *Bailo* y el de Portugal a la de *Asido*. Estas tres cecas son las que presentan tanto un mayor número de moneda, como una mayor difusión de las mismas, a excepción de la ceca de *Turirecina*, de la que hemos documentado catorce ejemplares de los que todos ellos circulan dentro de la zona con mayor difusión. Lejos del lugar en que se emiten las piezas libiofenicias se han hallado tres monedas en la provincia de Murcia, dos en la de Alicante, una en la de Valencia, tres en la de Tarragona, una en la de La Rioja, dos en la de La Coruña y una –la más alejada de todas– en Polonia. Una de las monedas encontradas en la provincia de Murcia, las dos de la de Alicante, las tres de la de Tarragona y la de Polonia (Cracovia) pertenecen a la ceca de *Asido*; otra de las piezas halladas en la provincia de Murcia, la moneda de Valencia, la de La Rioja y una de las de La Coruña a la ceca de *Bailo*; por último, los restantes ejemplares localizados en la provincia de Murcia y La Coruña corresponden a la ceca de *Lascuta*. Como podemos ver, la mayoría de las monedas de cecas libiofenicias circularon en la parte sur occidental de la Península –Cádiz, Málaga, Sevilla y Badajoz– y la presencia en otras zonas es escasa, tratándose más bien de hallazgos testimoniales, que no ayudarían a establecer un área de difusión de las monedas de estas cecas.

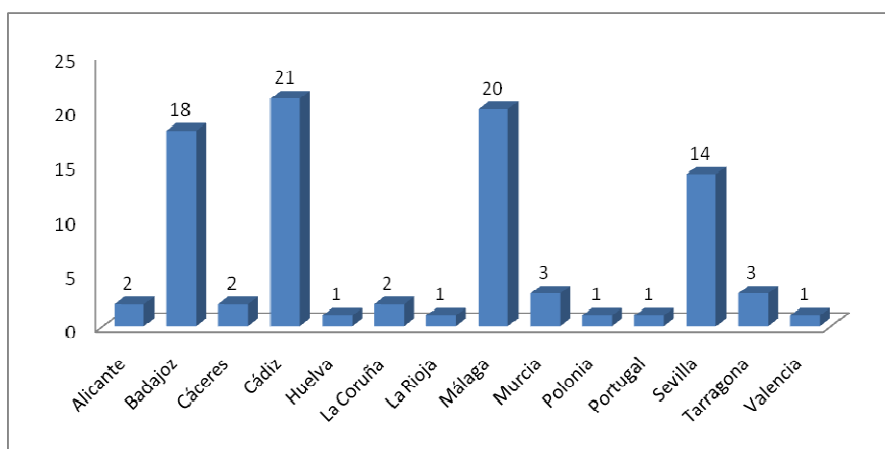

Gráfica 28: Número de ejemplares de cecas libiofenicias según su procedencia

Catálogo de hallazgos monetarios de las
cecas libiofenicias de la *Ulterior*

Hallazgos monetarios de las cecas libiofenicias de la Ulterior

Hallazgos monetarios de la ceca de Arsa / w'r-š'¹⁰¹⁵

Esporádicos

Serie I

Unidad

Anv. Cabeza masculina a izquierda; delante, leyenda latina A; detrás, leyenda latina RSA.

Rev. Espiga o palma tumbada; encima y debajo, leyenda libiofenicia w'r-š', quizás con restos de (p)b l.

Ref.: V. 91.1-2; CNH. 121.1; CLF.¹⁰¹⁶ IA; G-B, *Diccionario*, 1ª em., nº 1. Cr. Primera mitad s. I a. C.

Procedencia	Peso	Módulo	Posición cuño	Conservación	Nº de Referencia-Inventario-Museo- Colección y otros datos de interés
Hornachuelos (Ribera del Fresno, Badajoz) ¹⁰¹⁷	----	----	----	----	1 moneda. Colección privada de Sevilla
Villanueva de la Serena (Badajoz) ¹⁰¹⁸	----	----	----	----	Varias monedas

¹⁰¹⁵ Como no tenemos ningún estudio monográfico de esta ceca, para su estudio utilizo la obra de García-Bellido y Blázquez (Cf. M. P. GARCÍA-BELLIDO y C. BLÁZQUEZ CERRATO (2001), Vol. II, p. 33) para describir la emisión, los tipos y la cronología de los hallazgos enumerados.

¹⁰¹⁶ Cf. M. P. GARCÍA-BELLIDO (1993a), pp. 97-146 (CLF.).

¹⁰¹⁷ Moneda citada en García-Bellido (Cf. M. P. GARCÍA-BELLIDO (1993a), p. 116), que según la autora está en una colección privada de Sevilla, y de ella informo el Sr. Gabaldón.

¹⁰¹⁸ Según notificación de Zóbel (Cf. J. ZÓBEL DE ZANGRÓNIZ (1880), vol. II, p. 173) se recogieron "diversos ejemplares de monedas de Arsa en diferentes ocasiones". También se citan estas monedas en Blázquez Cerrato (Cf. C. BLÁZQUEZ CERRATO (1989-1990), p. 216, nº 21; C. BLÁZQUEZ CERRATO, C. (2002a), p. 157)

Hallazgos monetarios de la ceca de Asido / 'šdn¹⁰¹⁹

Excavaciones

Serie II

Semis (para G-B sería una unidad)

Anv. Toro a derecha; encima, estrella.

Rev. Delfín a derecha; encima, creciente con punto central; debajo, a izquierda, caduceo y leyenda libiofenicia 'šdnb'l.

Ref.: V. 90.4-5; CNH. 122.3; NAH. 459; CLF.¹⁰²⁰ I a-g; G-B, *Diccionario*, 2ª em., nº 3.

Cr. Mediados del s. II a. C.

Procedencia	Peso	Módulo	Posición cuño	Conservación	Nº de Referencia-Inventario-Museo- Colección y otros datos de interés
<i>Baelo Claudia</i> (Bolonía, Cádiz) ¹⁰²¹	6,20 grs.	22 mm.	12 h	----	Nº en <i>Belo IV</i> : 13. Nº de Inventario: 679 (V. 90.4)

Serie III

Semis (para G-B sería una unidad)

Anv. Cabeza masculina a derecha; detrás, leyenda latina *ASIDO*.

Rev. Toro corriendo con cabeza vuelta a derecha; encima, leyenda libiofenicia 'šdn y debajo, *b'b'l*.

Ref.: V. 90.2; CNH. 123.6; NAH. 460; CLF. IIa; G-B, *Diccionario*, 3ª em., nº 6. Cr. s. I a. C.

Procedencia	Peso	Módulo	Posición cuño	Conservación	Nº de Referencia-Inventario-Museo- Colección y otros datos de interés
Mesas de Asta (Jerez, Cádiz) ¹⁰²²	----	20 mm.	----	----	Nº en MAAR: 1. Esteve, <i>CEHJ</i> 19, p. 28

Serie dudosa

Semis

Anv. Toro a derecha; encima, creciente con punto central.

Rev. Jabalí a derecha; encima, leyenda libiofenicia *b'b'l*.

Ref.: V. 90.8; CNH. 123.10; Delgado, nº 9; GUADÁN 171; G-B, *Diccionario* (esta referencia no está incluida en G-B dentro de la ceca de *Asido*, y aunque en el apartado de historia monetaria de la ciudad dice que pertenece a la ceca de *Hasta Regia*, en el estudio de esta ceca no aparece este número). Cr. s. I a. C.

Procedencia	Peso	Módulo	Posición cuño	Conservación	Nº de Referencia-Inventario-Museo- Colección y otros datos de interés
Mesas de Asta (Jerez, Cádiz) ¹⁰²³	----	25 mm.	----	----	Nº en MAAR: 2. Esteve, <i>CEHJ</i> 19, p. 28

¹⁰¹⁹ Como no tenemos ningún estudio monográfico de esta ceca, para su estudio utilizo la obra de García-Bellido y Blázquez (Cf. M. P. GARCÍA-BELLIDO y C. BLÁZQUEZ CERRATO (2001), Vol. II, pp. 45-47) para describir la emisión, los tipos y la cronología de los hallazgos enumerados.

¹⁰²⁰ Cf. M. P. GARCÍA-BELLIDO (1993a), pp. 97-146 (CLF.).

¹⁰²¹ Cf. J. P. BOST, F. CHAVES, G. DEPEYROT, J. HIERNARD y J. C. RICHARD (1987), pp. 101-108 (*Belo IV*); C. BLÁZQUEZ CERRATO (1992), pp. 44-51.

¹⁰²² Cf. M. ESTEVE GUERRERO (1972), p. 28 (Esteve, *CEHJ*); M. FERREIRO LÓPEZ (1981-1982), pp. 61-67 (MAAR).

LA CIRCULACIÓN MONETARIA EN EL SUR PENINSULAR DURANTE
EL PERIODO ROMANO-REPUBLICANO

Sin indicación de serie

Procedencia	Peso	Módulo	Posición cuño	Conservación	Nº de Referencia-Inventario-Museo- Colección y otros datos de interés
<i>Baelo Claudia</i> (Bolonía, Cádiz) ¹⁰²⁴	4,42 grs.	22 mm.	----	Mala. Rev. Frustró	Nº en <i>Belo</i> IV: 14. Nº de Inventario: 57 (semis de la primera mitad s. I a. C. Anv. Toro a derecha, V. 90.?)

Esporádicos

Serie II

As (para G-B sería un duplo)

Anv. Cabeza masculina barbada con peinado rayado y diademada a derecha; delante, leyenda latina *ASIDO*.

Rev. Toro saltando con la cabeza vuelta a derecha; encima, creciente con astro dentro; debajo, leyenda libiofenicia 'šdnb'l.

Ref.: V. 90.1; *CNH*. 122.2; *NAH*. 458; *CLF*. IB; G-B, *Diccionario*, 2ª em., nº 2. Cr. Medios del s. II a. C.

Procedencia	Peso	Módulo	Posición cuño	Conservación	Nº de Referencia-Inventario-Museo- Colección y otros datos de interés
Manzanete (Vejer de la Frontera, Cádiz) ¹⁰²⁵	17,6 grs.	29 mm.	----	1 h	Nº en SAH: 53

Semis (para G-B sería una unidad)

Anv. Toro a derecha; encima, estrella.

Rev. Delfín a derecha; encima, creciente con punto central; debajo, a izquierda, caduceo y leyenda libiofenicia 'šdnb'l.

Ref.: V. 90.4-5; *CNH*. 122.3; *NAH*. 459; *CLF*. I a-g; G-B, *Diccionario*, 2ª em., nº 3. Cr. Medios del s. II a. C.

Procedencia	Peso	Módulo	Posición cuño	Conservación	Nº de Referencia-Inventario-Museo- Colección y otros datos de interés
Hornachuelos (Ribera del Fresno, Badajoz) ¹⁰²⁶	8,31 grs.	23 mm.	3 h	----	Nº en ENPHRFB: 92
	6,84 grs.	24 mm.	12 h	----	Nº en ENPHRFB: 93
	6,09 grs.	24 mm.	12 h	----	Nº en ENPHRFB: 94
	5,97 grs.	23 mm.	12 h	----	Nº en ENPHRFB: 95
Manzanete (Vejer de la Frontera, Cádiz) ¹⁰²⁷	4,6 grs.	23 mm.	12 h	----	Nº en SAH: 54
Provincia de Murcia ¹⁰²⁸	6,10 grs.	----	12 h	----	Nº en CNHVM: 52. Vat. Ap. 183

¹⁰²³ Cf. M. ESTEVE GUERRERO (1972), p. 28 (Esteve, *CEHJ*); M. FERREIRO LÓPEZ (1981-1982), pp. 61-67 (MAAR).

¹⁰²⁴ Cf. J. P. BOST, F. CHAVES, G. DEPEYROT, J. HIERNARD y J. C. RICHARD (1987), pp. 101-108 (*Belo* IV); C. BLÁZQUEZ CERRATO (1992), pp. 44-51.

¹⁰²⁵ Cf. F. CHAVES TRISTÁN, E. GARCÍA VARGAS y E. FERRER ALBELDA (2000), pp. 1463-1486 (SAH).

¹⁰²⁶ Cf. F. J. JIMÉNEZ ÁVILA (1990) (ENPHRFB); M. P. GARCÍA-BELLIDO (1993b), p. 88; C. BLÁZQUEZ CERRATO (2002a), pp. 135-140.

¹⁰²⁷ Cf. F. CHAVES TRISTÁN, E. GARCÍA VARGAS y E. FERRER ALBELDA (2000), pp. 1463-1486 (SAH).

¹⁰²⁸ Cf. P. P. RIPOLLÈS ALEGRE (1982a), pp. 116-121; P. P. RIPOLLÈS ALEGRE (1982b), pp. 87-118+ 36 Láms (CNHVM); C. BLÁZQUEZ CERRATO (1992), pp. 218-225.

S. Ambrosio (Vejer de la Frontera, Cádiz) ¹⁰²⁹	2,60 grs.	21 mm.	3 h	----	Nº en SAH: 23
---	-----------	--------	-----	------	---------------

Serie dudosa

Semis

Anv. Toro a derecha; encima, creciente con punto central.

Rev. Jabalí a derecha; encima, leyenda libiofenicia *b'b'l*.

Ref.: V. 90.8; CNH. 123.10; Delgado, nº 9; GUADÁN 171; G-B, *Diccionario*, (esta referencia no está incluida en G-B dentro de la ceca de *Asido*, y aunque en el apartado de historia monetaria de la ciudad dice que pertenece a la ceca de *Hasta Regia*, en el estudio de esta ceca no aparece este número). Cr. s. I a. C.

Procedencia	Peso	Módulo	Posición cuño	Conservación	Nº de Referencia-Inventario-Museo- Colección y otros datos de interés
Sanlúcar de Barrameda (Cádiz) ¹⁰³⁰	----	19 mm.	----	----	Nº en HCJG: 50. Nº en Gaillard: 56

Sin indicación de serie

Procedencia	Peso	Módulo	Posición cuño	Conservación	Nº de Referencia-Inventario-Museo- Colección y otros datos de interés
Arcos de la Frontera (Cádiz) ¹⁰³¹	----	----	----	----	Número indeterminado, sin mayor precisión
La Alcudia (Elche, Alicante) ¹⁰³²	----	----	----	----	Número indeterminado, sin mayor precisión

Museos

Serie II

As (para G-B sería un duplo)

Anv. Cabeza masculina barbada con peinado rayado y diademada a derecha; delante, leyenda latina *ASIDO*.

Rev. Toro saltando con la cabeza vuelta a derecha; encima, creciente con astro dentro; debajo, leyenda libiofenicia *'šdnb'l*.

Ref.: V. 90.1; CNH. 122.2; NAH. 458; CLF. IB; G-B, *Diccionario*, 2ª em., nº 2. Cr. Medios del s. II a. C.

Procedencia	Peso	Módulo	Posición cuño	Conservación	Nº de Referencia-Inventario-Museo- Colección y otros datos de interés
Colección numismática de la Universidad de Sevilla ¹⁰³³	16,53 grs.	27 mm.	12 h	----	Nº en CNUS: 99
Museo Provincial de Tarragona ¹⁰³⁴	----	----	----	----	1 moneda

¹⁰²⁹ Cf. F. CHAVES TRISTÁN, E. GARCÍA VARGAS y E. FERRER ALBELDA (2000), pp. 1463-1486 (SAH).

¹⁰³⁰ Cf. F. MATEU Y LLOPIS (1967), pp. 45-73, nº 1238; P. VIDAL GONZÁLEZ (1989), pp. 343-361 (HCJG).

¹⁰³¹ Cf. M. MANCHEÑO Y OLIVARES (1901).

¹⁰³² Cf. A. IBARRA MANZONI (1879), p. 147; A. RAMOS FOLQUÉS (1960), p. 136.

¹⁰³³ Cf. F. CHAVES TRISTÁN (1994b), pp. 27-45 (CNUS).

¹⁰³⁴ Cf. P. P. RIPOLLÈS ALEGRE (1982a), pp. 149-160.

LA CIRCULACIÓN MONETARIA EN EL SUR PENINSULAR DURANTE
EL PERIODO ROMANO-REPUBLICANO

Semis (para G-B sería una unidad)

Anv. Toro a derecha; encima, estrella.

Rev. Delfín a derecha; encima, creciente con punto central; debajo, a izquierda, caduceo y leyenda libiofenicia 'šdnb'l.

Ref.: V. 90.4-5; CNH. 122.3; NAH. 459; CLF. I a-g; G-B, *Diccionario*, 2ª em., nº 3. Cr. Medios del s. II a. C.

Procedencia	Peso	Módulo	Posición cuño	Conservación	Nº de Referencia-Inventario-Museo- Colección y otros datos de interés
Cámara Municipal de Oporto (Portugal) ¹⁰³⁵	----	----	----	----	Centeno, GNCMO, nº 9 (V. 90.4)
Museo Arqueológico Provincial de Alicante ¹⁰³⁶	6,15 grs.	21 mm.	11 h	Muy Mala	Nº en CMTM: 140
Museo Municipal de Alcoy (Alicante, Valencia) ¹⁰³⁷	6,94 grs.	21 mm.	12	Muy Mala	Nº en MMA: 1.260. Nº en CMTM: 41
Museo Nacional de Cracovia (Polonia) ¹⁰³⁸	6,95 grs.	23 mm.	----	----	Nº en MNHP: 3. Nº Colección: MNK VII-a 5.879
Museo Provincial de Tarragona ¹⁰³⁹	----	----	----	----	2 monedas

Serie dudosa

Semis

Anv. Cabeza de Hércules con piel de león de frente.

Rev. Dos atunes a izquierda; debajo, leyenda libiofenicia b'b'l.

Ref.: V. 90.9; CNH. 123.8; CLF. *Hasta Regia* Ia; G-B, *Diccionario* (esta referencia no está incluida en G-B dentro de la ceca de *Asido* sino en *Hasta Regia*, en la 1ª em., nº 1). Cr. s. I a. C.

Procedencia	Peso	Módulo	Posición cuño	Conservación	Nº de Referencia-Inventario-Museo- Colección y otros datos de interés
Colección numismática de la Universidad de Sevilla ¹⁰⁴⁰	6,21 grs.	19 mm.	6 h	----	Nº en CNUS: 100

¹⁰³⁵ Cf. R. M. S. CENTENO (1987), Gabinete de numismática da Cámara Municipal, nº 9.

¹⁰³⁶ Cf. C. BLÁZQUEZ CERRATO (1992), pp. 102-112; P. P. RIPOLLÈS ALEGRE (1982a), pp. 215-234 (CMTM).

¹⁰³⁷ Cf. P. P. RIPOLLÈS ALEGRE (1982a), pp. 210-214 (CMTM).

¹⁰³⁸ Cf. L. MORAWIECKI (1984), pp. 43-57 (MNHP).

¹⁰³⁹ Cf. P. P. RIPOLLÈS ALEGRE (1982a), pp. 149-160.

¹⁰⁴⁰ Cf. F. CHAVES TRISTÁN (1994b), pp. 27-45 (CNUS).

Hallazgos monetarios de la ceca de Bailo / 'bln'¹⁰⁴¹

Excavaciones

Serie I

Mitad

Anv. Toro a izquierda; encima, estrella y creciente con punto central.

Rev. Espiga tumbada a izquierda; encima, leyenda libiofenicia *b'l 'bln*; debajo, leyenda latina *BAILO*.

Ref.: V. 91.2; *CNH*. 124.2; *NAH*. 467; *CLF*.¹⁰⁴² Ia; G-B, *Diccionario*, 1ª em., nº 1. Cr.

Primera mitad del s. I a. C. (podría ser de finales del s. II a. C. o del tránsito entre siglos)

Procedencia	Peso	Módulo	Posición cuño	Conservación	Nº de Referencia-Inventario-Museo- Colección y otros datos de interés
<i>Baelo Claudia</i> (Bolonía, Cádiz) ¹⁰⁴³	11,66 grs.	23 mm.	8 h	----	Nº en <i>Belo IV</i> : 11. Nº de Inventario: 36 (esta moneda estaría entre la V. 91.2 y V. 91.3, por la tipología apostaríamos por la V. 91.2, como lo hace G-B en <i>CLF</i> ., pero el peso podría pertenecer a <i>CNH</i> . 124.4 y <i>CLF</i> . Ib)
	3,39 grs.	22 mm.	2 h	----	Nº en <i>Belo IV</i> : 12. Nº de Inventario: 37 (esta moneda podría ser V. 91.2 ó 91.3, aunque por la tipología, peso y módulo apostaríamos por la V. 91.2)

Serie II

Unidad

Anv. Toro a izquierda; encima, creciente con astro y estrella.

Rev. Espiga tumbada a izquierda; encima, en dos líneas, leyenda latina *FALT / AID·L·APO* (o *APQ*); debajo, leyenda latina *BAILO*.

Ref.: V. 91.3; *CNH*. 124.6; *NAH*. 466; *CLF*. IIb; G-B, *Diccionario*, 2ª em., nº 2. Cr.

Primera mitad s. I a. C.

Procedencia	Peso	Módulo	Posición cuño	Conservación	Nº de Referencia-Inventario-Museo- Colección y otros datos de interés
<i>Baelo Claudia</i> (Bolonía, Cádiz) ¹⁰⁴⁴	6,65 grs.	23 mm.	4 h	----	Nº en <i>Belo IV</i> : 10. Nº de Inventario: 35

Serie IV

As

Anv. Cabeza de Hércules cubierta con piel de león a izquierda; detrás, espiga curvada.

Rev. Toro a izquierda; encima, leyenda latina *A BAILO*; debajo, leyenda latina *Q·MANL·P·CORN*.

¹⁰⁴¹ Como no tenemos ningún estudio monográfico de esta ceca, para su estudio utilizo la obra de García-Bellido y Blázquez (*Cf.* M. P. GARCÍA-BELLIDO y C. BLÁZQUEZ CERRATO (2001), Vol. II, pp. 51-52) para describir la emisión, los tipos y la cronología de los hallazgos enumerados.

¹⁰⁴² *Cf.* M. P. GARCÍA-BELLIDO (1993a), pp. 97-146 (*CLF*.).

¹⁰⁴³ *Cf.* J. P. BOST, F. CHAVES, G. DEPEYROT, J. HIERNARD y J. C. RICHARD (1987), pp. 101-108 (*Belo IV*); C. BLÁZQUEZ CERRATO (1992), pp. 44-51.

¹⁰⁴⁴ *Cf.* J. P. BOST, F. CHAVES, G. DEPEYROT, J. HIERNARD y J. C. RICHARD (1987), pp. 101-108 (*Belo IV*); C. BLÁZQUEZ CERRATO (1992), pp. 44-51.

LA CIRCULACIÓN MONETARIA EN EL SUR PENINSULAR DURANTE
EL PERIODO ROMANO-REPUBLICANO

Ref.: V. 91.1; CNH. 124.5; NAH. 465; CLF. IVa; G-B, *Diccionario*, 4ª em., B, nº 5. Cr. Primera mitad s. I a. C.

Procedencia	Peso	Módulo	Posición cuño	Conservación	Nº de Referencia-Inventario-Museo- Colección y otros datos de interés
<i>Baelo Claudia</i> (Bolonía, Cádiz) ¹⁰⁴⁵	10,49 grs.	27 mm.	12 h	----	Nº en <i>Belo IV</i> : 9. Nº de Inventario: 1.853

Esporádicos

Serie I

Mitad

Anv. Toro a izquierda; encima, estrella y creciente con punto central.

Rev. Espiga tumbada a izquierda; encima, leyenda libiofenicia *b'l 'bln*; debajo, leyenda latina *BAILO*.

Ref.: V. 91.2; CNH. 124.2; NAH. 467; CLF.¹⁰⁴⁶ Ia; G-B, *Diccionario*, 1ª em., nº 1. Cr. Primera mitad del s. I a. C. (podría ser de finales del s. II a. C. o del tránsito entre siglos)

Procedencia	Peso	Módulo	Posición cuño	Conservación	Nº de Referencia-Inventario-Museo- Colección y otros datos de interés
Cádiz ¹⁰⁴⁷	----	----	----	----	Nº en HCJG: 45. Nº en Gaillard: 54
Manzanete (Vejer de la Frontera, Cádiz) ¹⁰⁴⁸	6,7 grs.	22 mm.	4 h	----	Nº en SAH: 50
Provincia de Murcia ¹⁰⁴⁹	4,10 grs.	----	3 h	----	Nº en CNHVM: 53. Vat. Ap. 131
Puerto de Santa María (Cádiz) ¹⁰⁵⁰	----	----	----	----	Nº en HCJG: 49. Nº en Gaillard: 55

Serie III

Mitad

Anv. Caballo al trote a derecha.

Rev. Atún a izquierda; debajo, creciente y estrella; encima, leyenda latina *BAILO*.

Ref.: V. 91.4; CNH. 124.4; CLF. IIIa; G-B, *Diccionario*, 3ª em., nº 3. Cr. Primera mitad del s. I a. C.

Procedencia	Peso	Módulo	Posición cuño	Conservación	Nº de Referencia-Inventario-Museo- Colección y otros datos de interés
Manzanete (Vejer de la Frontera, Cádiz) ¹⁰⁵¹	2,8 grs.	20 mm.	6 h	----	Nº en SAH: 51
	3,1 grs.	19 mm.	----	----	Nº en SAH: 52
Riotinto (Huelva) ¹⁰⁵²	3,64 grs.	19 mm.	12 h	Mala (reverso Frustró)	Nº en HMRH: 3 (en anverso Caballo a derecha y reverso frustró)

¹⁰⁴⁵ Cf. J. P. BOST, F. CHAVES, G. DEPEYROT, J. HIERNARD y J. C. RICHARD (1987), pp. 101-108 (*Belo IV*); C. BLÁZQUEZ CERRATO (1992), pp. 44-51.

¹⁰⁴⁶ Cf. M. P. GARCÍA-BELLIDO (1993a), pp. 97-146 (*CLF.*).

¹⁰⁴⁷ Cf. P. VIDAL GONZÁLEZ (1989), pp. 343-362 (HCJG).

¹⁰⁴⁸ Cf. F. CHAVES TRISTÁN, E. GARCÍA VARGAS y E. FERRER ALBELDA (2000), pp. 1463-1486 (SAH).

¹⁰⁴⁹ Cf. P. P. RIPOLLÈS ALEGRE (1982a), pp. 116-121; P. P. RIPOLLÈS ALEGRE (1982b), pp. 87-118+ 36 Láms (CNHVM); C. BLÁZQUEZ CERRATO (1992), pp. 218-225.

¹⁰⁵⁰ Cf. P. VIDAL GONZÁLEZ (1989), pp. 343-362 (HCJG).

¹⁰⁵¹ Cf. F. CHAVES TRISTÁN, E. GARCÍA VARGAS y E. FERRER ALBELDA (2000), pp. 1463-1486 (SAH).

¹⁰⁵² Cf. F. CHAVES TRISTÁN, F. (1986), pp. 863-872 (HMRH).

CNH. 124.1 (esta serie no aparece ni en Vives, ni en García-Bellido, ni *Diccionario* ni en CLF.)

Semis

Anv. Cabeza de Hércules cubierta con piel de león a derecha.

Rev. Espiga tumbada a izquierda; encima, leyenda libiofenicia indeterminada; debajo, leyenda latina *BAILO*.

Ref.: CNH. 124.1. Cr. s. II a. C. (está es la serie más antigua para Villaronga)

Procedencia	Peso	Módulo	Posición cuño	Conservación	Nº de Referencia-Inventario-Museo- Colección y otros datos de interés
Málaga ¹⁰⁵³	----	----	----	----	1 moneda. Colección José Luis Monteverde

Sin indicación de serie

Procedencia	Peso	Módulo	Posición cuño	Conservación	Nº de Referencia-Inventario-Museo- Colección y otros datos de interés
Arcos de la Frontera (Cádiz) ¹⁰⁵⁴	----	----	----	----	Número indeterminado, sin mayor precisión
Región de Carballo (La Coruña) ¹⁰⁵⁵	----	----	----	----	1 mitad

Museos

Serie I

Mitad

Anv. Toro a izquierda; encima, estrella y creciente con punto central.

Rev. Espiga tumbada a izquierda; encima, leyenda libiofenicia *b'l 'bln*; debajo, leyenda latina *BAILO*.

Ref.: V. 91.2; CNH. 124.2; NAH. 467; CLF.¹⁰⁵⁶ Ia; G-B, *Diccionario*, 1ª em., nº 1. Cr. Primera mitad del s. I a. C. (podría ser de finales del s. II a. C. o del tránsito entre siglos)

Procedencia	Peso	Módulo	Posición cuño	Conservación	Nº de Referencia-Inventario-Museo- Colección y otros datos de interés
Colección numismática de la Universidad de Sevilla ¹⁰⁵⁷	4,15 grs.	22 mm.	3 h	----	Nº en CNUS: 101

Serie II

Unidad

Anv. Toro a izquierda; encima, creciente con astro y estrella.

Rev. Espiga tumbada a izquierda; encima, en dos líneas, leyenda latina *FALT* / *AID·L·APO* (o *APQ*); debajo, leyenda latina *BAILO*.

Ref.: V. 91.3; CNH. 124.6; NAH. 466; CLF. IIb; G-B, *Diccionario*, 2ª em., nº 2. Cr. Primera mitad s. I a. C.

¹⁰⁵³ Cf. F. MATEU Y LLOPIS (1953a), pp. 225-264, nº 533.

¹⁰⁵⁴ Cf. M. MANCHEÑO Y OLIVARES (1901).

¹⁰⁵⁵ Cf. M. M. CAVADA NIETO (1973), p. 760; J. P. BOST, F. CHAVES, G. DEPEYROT, J. HIERNARD y J. C. RICHARD (1987) (FCM).

¹⁰⁵⁶ Cf. M. P. GARCÍA-BELLIDO (1993a), pp. 97-146 (CLF.).

¹⁰⁵⁷ Cf. F. CHAVES TRISTÁN (1994b), pp. 27-45 (CNUS).

LA CIRCULACIÓN MONETARIA EN EL SUR PENINSULAR DURANTE
EL PERIODO ROMANO-REPUBLICANO

Procedencia	Peso	Módulo	Posición cuño	Conservación	Nº de Referencia-Inventario-Museo- Colección y otros datos de interés
Colección numismática de la Universidad de Sevilla ¹⁰⁵⁸	5,92 grs.	22 mm.	6 h	----	Nº en CNUS: 102

Serie III

Mitad

Anv. Caballo al trote a derecha.

Rev. Atún a izquierda; debajo, creciente y estrella; encima, leyenda latina *BAILO*.

Ref.: V. 91.4; *CNH*. 124.4; *CLF*. IIIa; G-B, *Diccionario*, 3ª em., nº 3. Cr. Primera mitad del s. I a. C.

Procedencia	Peso	Módulo	Posición cuño	Conservación	Nº de Referencia-Inventario-Museo- Colección y otros datos de interés
Colección numismática de la Universidad de Sevilla ¹⁰⁵⁹	5,07 grs.	21 mm.	3 h	----	Nº en CNUS: 103
Museo Provincial de Logroño ¹⁰⁶⁰	5,6 grs.	19 mm.	----	Mala (reverso ilegible)	Nº en NAMPL: 1
Monetario de la Universidad de Valencia ¹⁰⁶¹	5,90 grs.	20 mm.	3 h	----	1 moneda

*Hallazgos monetarios de la ceca de Balleia*¹⁰⁶²

Esporádicos

Serie I

Mitad

Anv. Cabeza femenina con gudejas por la mejilla y corona radiada.

Rev. Creciente hacia arriba; encima, astro de seis rayos entre otros dos astros en forma de aspa; debajo, en arco, leyenda latina *BALLEIA*.

Ref.: *CNH*. 401.2 (la incorpora dentro de las emisiones con leyenda latina, aunque la tipología y metrología son claramente púnicas); *CLF*.¹⁰⁶³ IA; G-B, *Diccionario*, 1ª em., nº 2. Cr. s. II a. C. o tránsito hacia el s. I a. C.

¹⁰⁵⁸ Cf. F. CHAVES TRISTÁN (1994b), pp. 27-45 (CNUS).

¹⁰⁵⁹ Cf. F. CHAVES TRISTÁN (1994b), pp. 27-45 (CNUS).

¹⁰⁶⁰ Cf. M. A. MARTÍN BUENO (1974), pp. 65-85 (NAMPL); P. P. RIPOLLÈS ALEGRE (1982a), pp. 105-107 (CMTM); C. BLÁZQUEZ CERRATO (1992), pp. 145-150.

¹⁰⁶¹ Cf. R. ARROYO ILERA (1984); C. BLÁZQUEZ CERRATO (1992), pp. 167-177.

¹⁰⁶² Como no tenemos ningún estudio monográfico de esta ceca, para su estudio utilizo la obra de García-Bellido y Blázquez (Cf. M. P. GARCÍA-BELLIDO y C. BLÁZQUEZ CERRATO (2001), Vol. II, p. 53) para describir la emisión, los tipos y la cronología de los hallazgos enumerados.

¹⁰⁶³ Cf. M. P. GARCÍA-BELLIDO (1993a), pp. 97-146 (*CLF*).

Procedencia	Peso	Módulo	Posición cuño	Conservación	Nº de Referencia-Inventario-Museo- Colección y otros datos de interés
Hornachuelos (Ribera del Fresno, Badajoz) ¹⁰⁶⁴	3,06 grs.	16 mm.	8 h	----	Nº en ENPHRFB: 180

Hallazgos monetarios de la ceca de Iptuci / yš'wd'by¹⁰⁶⁵

Esporádicos

Sin indicación de serie

Procedencia	Peso	Módulo	Posición cuño	Conservación	Nº de Referencia-Inventario-Museo- Colección y otros datos de interés
Arcos de la Frontera (Cádiz) ¹⁰⁶⁶	----	----	----	----	Número indeterminado, sin mayor precisión
Cerro del Aljibe (Coín, Málaga) ¹⁰⁶⁷	----	----	----	----	Número indeterminado, sin mayor precisión
La Fantasía (Cortes, Málaga) ¹⁰⁶⁸	----	----	----	----	8 monedas
Peñón Negro (Málaga) ¹⁰⁶⁹	----	----	----	----	Número indeterminado, sin mayor precisión

Museos

Serie I. Grupo I

Mitad

Anv. Cabeza masculina barbada y diademada a derecha.

Rev. Rueda de ocho radios con círculo central; entre los radios, leyenda libiofenicia yš'wd'by.

Ref.: V. 93.1; CNH. 125.1; NAH. 468; CLF. Ia; G-B, *Diccionario*, 1ª em., nº 1. Cr. s. I a. C.

Procedencia	Peso	Módulo	Posición cuño	Conservación	Nº de Referencia-Inventario-Museo- Colección y otros datos de interés
Colección numismática de la Universidad de Sevilla ¹⁰⁷⁰	5,22 grs.	18 mm.	----	----	Nº en CNUS: 104

¹⁰⁶⁴ Cf. F. J. JIMÉNEZ ÁVILA (1990) (ENPHRFB); M. P. GARCÍA-BELLIDO (1993b), p. 88; C. BLÁZQUEZ CERRATO (2002a), pp. 135-140.

¹⁰⁶⁵ Como no tenemos ningún estudio monográfico de esta ceca, para su estudio utilizo la obra de García-Bellido y Blázquez (Cf. M. P. GARCÍA-BELLIDO y C. BLÁZQUEZ CERRATO (2001), Vol. II, pp. 212-213) para describir la emisión, los tipos y la cronología de los hallazgos enumerados.

¹⁰⁶⁶ Cf. M. MANCHEÑO Y OLIVARES (1901).

¹⁰⁶⁷ Cf. C. GOZALBES CRAVIOTO (1990a), pp. 7-17.

¹⁰⁶⁸ Cf. C. GOZALBES CRAVIOTO (1990a), pp. 7-17.

¹⁰⁶⁹ Cf. F. MELERO GARCÍA (2001), pp. 457-467.

¹⁰⁷⁰ Cf. F. CHAVES TRISTÁN (1994b), pp. 27-45 (CNUS).

LA CIRCULACIÓN MONETARIA EN EL SUR PENINSULAR DURANTE
EL PERIODO ROMANO-REPUBLICANO

Serie I. Grupo II

Mitad

Anv. Cabeza masculina barbada y diademada a derecha; delante, leyenda latina externa *IPTVCI*.

Rev. Rueda de ocho radios con círculo central; entre los radios, leyenda libiofenicia *yš'wd'by*.

Ref.: V. 93.2; *CNH*. 125.3; *CLF*. Ib; G-B, *Diccionario*, 2ª em., nº 3. Cr. s. I a. C.

Procedencia	Peso	Módulo	Posición cuño	Conservación	Nº de Referencia-Inventario-Museo- Colección y otros datos de interés
Colección numismática de la Universidad de Sevilla ¹⁰⁷¹	6,28 grs.	20 mm.	----	----	Nº en CNUS: 105

*Hallazgos monetarios de la ceca de Lascuta / lskw't*¹⁰⁷²

Excavaciones

Serie II.A

Unidad o As

Anv. Cabeza de Hércules cubierta con piel de león a derecha; delante, clava.

Rev. Elefante a derecha; debajo, leyenda libiofenicia *lskw't*.

Ref.: V. 92.4; *CNH*. 127.6; *NAH*. 457; BELTRÁN, *Lascuta*¹⁰⁷³, serie II; *CLF*. Iib; G-B, *Diccionario*, 2ª em., A, nº 4. Cr. Mediados del s. II a. C. (aunque *CNH*. lo sitúa en el s. I a. C.)

Procedencia	Peso	Módulo	Posición cuño	Conservación	Nº de Referencia-Inventario-Museo- Colección y otros datos de interés
<i>Baelo Claudia</i> (Bolonía, Cádiz) ¹⁰⁷⁴	5,49 grs.	24 mm.	----	Mala, con anverso frustrado y en reverso sólo encontramos parte de la leyenda [...]Y[...].	Nº en <i>Belo</i> IV: 15. Nº de Inventario: 2 (aunque esta moneda no estamos seguros que pertenezca a esta serie, su tipología y peso, parecen indicar su ordenación dentro del V. 92.4)
<i>Carteia</i> (Cortijo de El Rocardillo, San Roque, Cádiz) ¹⁰⁷⁵	8,41 grs.	22 mm.	----	----	Nº Inventario en MHEC: 29 (encontrado en cuadrícula A-4, nº 85)

¹⁰⁷¹ Cf. F. CHAVES TRISTÁN (1994b), pp. 27-45 (CNUS).

¹⁰⁷² Como no tenemos ningún estudio monográfico de esta ceca, para su estudio utilizo la obra de García-Bellido y Blázquez (Cf. M. P. GARCÍA-BELLIDO y C. BLÁZQUEZ CERRATO (2001), Vol. II, pp. 265-266) para describir la emisión, los tipos y la cronología de los hallazgos enumerados.

¹⁰⁷³ Cf. A. BELTRÁN MARTÍNEZ (1954b), pp. 9-19.

¹⁰⁷⁴ Cf. J. P. BOST, F. CHAVES, G. DEPEYROT, J. HIERNARD y J. C. RICHARD (1987), pp. 101-108 (*Belo* IV); C. BLÁZQUEZ CERRATO (1992), pp. 44-51.

¹⁰⁷⁵ Cf. F. CHAVES TRISTÁN (1982), pp. 287-309 (MHEC); C. BLÁZQUEZ CERRATO (1992), pp. 54-59.

Serie III

Unidad o As

Anv. Cabeza galeada a derecha; delante, leyenda latina externa *LASCVT*.

Rev. Elefante a derecha; encima, leyenda latina externa *LASCVT*; debajo, leyenda latina *M·OPSI*.

Ref.: V. 92.2; *CNH*. 127.5; *NAH*. 456; BELTRÁN, *Lascuta*, serie VI; *CLF*. IIA; G-B, *Diccionario*, 4ª em., nº 6. Cr. Principios del s. I a. C. (aunque *CNH*. la sitúa en el s. II a. C.)

Procedencia	Peso	Módulo	Posición cuño	Conservación	Nº de Referencia-Inventario-Museo- Colección y otros datos de interés
Cáceres el Viejo ¹⁰⁷⁶	11,80 grs.	22 mm.	----	----	Nº en CVSLS: 202. AA 1928, p. 55. Nº en PACCRCV: 231. Museo de Cáceres

Esporádicos

Serie I

Duplo (para *CNH*. y *CLF*. un as)

Anv. Cabeza de Hércules cubierta con piel de león a izquierda; clava al hombro; delante, leyenda latina externa *LASCVT*.

Rev. Altar escalonado sin decoración y del que salen cuatro patas; delante, leyenda libiofenicia externa *lskw't*.

Ref.: V. 92.7; *CNH*. 126.1; *NAH*. 453; BELTRÁN, *Lascuta*, serie V; *CLF*. IA; G-B, *Diccionario*, 1ª em., nº 1. Cr. s. II a. C.

Procedencia	Peso	Módulo	Posición cuño	Conservación	Nº de Referencia-Inventario-Museo- Colección y otros datos de interés
Bares (La Coruña) ¹⁰⁷⁷	7,95 grs.	23 mm.	----	Sobre esta moneda es reacuñada una pieza hispanorromana de <i>Gadir</i> (Alfaro, <i>Gades</i> , serie VII)	Colección del IVDJ, antes en colección Gómez Moreno

Serie II.A

Unidad o As

Anv. Cabeza de Hércules cubierta con piel de león a derecha; delante, clava.

Rev. Elefante a derecha; debajo, leyenda libiofenicia *lskw't*.

Ref.: V. 92.4; *CNH*. 127.6; *NAH*. 457; BELTRÁN, *Lascuta*, serie II; *CLF*. IIb; G-B, *Diccionario*, 2ª em., A, nº 4. Cr. Mediados del s. II a. C. (aunque *CNH*. lo sitúa en el s. I a. C.)

¹⁰⁷⁶ Cf. A. SCHULTEN (1928), pp. 12 y ss. (AA 1927); A. SCHULTEN (1930), pp. 54 y ss. (AA 1928); A. SCHULTEN (1932), pp. 346 y ss. (AA 1930); M. BELTRÁN LLORIS (1973-1974), pp. 255-310 (PACCRCV); H. J. HILDEBRANT (1984), pp. 257-297 (CVSLS); C. BLÁZQUEZ CERRATO (2002a), pp. 60-68.

¹⁰⁷⁷ Cf. F. MATEU Y LLOPIS (1971), p. 191, nº 1290; J. P. BOST, F. CHAVES, G. DEPEYROT, J. HIERNARD y J. C. RICHARD (1987) (FCM); C. ALFARO ASINS (1988), *Hallazgos Monetales*, pp. 87-124. Hallazgo, nº 6.

LA CIRCULACIÓN MONETARIA EN EL SUR PENINSULAR DURANTE
EL PERIODO ROMANO-REPUBLICANO

Procedencia	Peso	Módulo	Posición cuño	Conservación	Nº de Referencia-Inventario-Museo- Colección y otros datos de interés
Provincia de Murcia ¹⁰⁷⁸	5,80 grs.	----	7 h	Regular, con la leyenda de reverso no visible	Nº en CNH MV: 54. Vat. Ap. 184

Serie II.B

Unidad o As

Anv. Cabeza de Hércules cubierta con piel de león a derecha; delante, leyenda latina externa *LASCVT*.

Rev. Elefante a derecha o izquierda; debajo, leyenda libiofenicia *lskw't*.

Ref.: 92.3. *CNH*. 127.7-8; *CLF*. IIa; G-B, *Diccionario*, 2ª em., B, nº 5. Cr. Mediados del s. II a. C. (aunque *CNH*. lo sitúa en el s. I a. C.)

Procedencia	Peso	Módulo	Posición cuño	Conservación	Nº de Referencia-Inventario-Museo- Colección y otros datos de interés
Avd. Pery Junquera (San Fernando, Cádiz) ¹⁰⁷⁹	3,78 grs.	22,9 mm.	11 h	Mala	Nº en ACMBCHMAPJ: 22. Reacuñada sobre un divisor de <i>Carteia</i>

Sin indicación de serie

Procedencia	Peso	Módulo	Posición cuño	Conservación	Nº de Referencia-Inventario-Museo- Colección y otros datos de interés
Arcos de la Frontera (Cádiz) ¹⁰⁸⁰	----	----	----	----	Número indeterminado, sin mayor precisión
Cerro del Aljibe (Coín, Málaga) ¹⁰⁸¹	----	----	----	----	2 monedas

Museos

Serie II.A

Unidad o As

Anv. Cabeza de Hércules cubierta con piel de león a derecha; delante, clava.

Rev. Elefante a derecha; debajo, leyenda libiofenicia *lskw't*.

Ref.: V. 92.4; *CNH*. 127.6; *NAH*. 457; BELTRÁN, *Lascuta*, serie II; *CLF*. IIb; G-B, *Diccionario*, 2ª em., A, nº 4. Cr. Mediados del s. II a. C. (aunque *CNH*. lo sitúa en el s. I a. C.)

Procedencia	Peso	Módulo	Posición cuño	Conservación	Nº de Referencia-Inventario-Museo- Colección y otros datos de interés
Colección numismática de la Universidad de Sevilla ¹⁰⁸²	6,73 grs.	21 mm.	8 h	----	Nº en CNUS: 110

¹⁰⁷⁸ Cf. P. P. RIPOLLÈS ALEGRE (1982a), pp. 116-121; P. P. RIPOLLÈS ALEGRE (1982b), pp. 87-118+ 36 Láms (CNH MV); C. BLÁZQUEZ CERRATO (1992), pp. 218-225.

¹⁰⁷⁹ Cf. A. ARÉVALO GONZÁLEZ (2005b), pp. 471-479 (ACMBCHMAPJ).

¹⁰⁸⁰ Cf. M. MANCHEÑO Y OLIVARES (1901).

¹⁰⁸¹ Cf. C. GOZALBES CRAVIOTO (1990a), pp. 7-17.

¹⁰⁸² Cf. F. CHAVES TRISTÁN (1994b), pp. 27-45 (CNUS).

Serie II.B

Unidad o As

Anv. Cabeza de Hércules cubierta con piel de león a derecha; delante, leyenda latina externa *LASCVT*.

Rev. Elefante a derecha o izquierda; debajo, leyenda libiofenicia *lskw't*.

Ref.: 92.3. *CNH*. 127.7-8; *CLF*. IIa; G-B, *Diccionario*, 2ª em., B, nº 5. Cr. Mediados del s. II a. C. (aunque *CNH*. lo sitúa en el s. I a. C.)

Procedencia	Peso	Módulo	Posición cuño	Conservación	Nº de Referencia-Inventario-Museo- Colección y otros datos de interés
Colección numismática de la Universidad de Sevilla ¹⁰⁸³	8,18 grs.	21 mm.	3 h	----	Nº en CNUS: 108 (V. 92.3. <i>CNH</i> .127.7)
	11,62 grs.	22 mm.	3 h	Regular. Leyenda de reverso ilegible	Nº en CNUS: 109 (V. 92.3 var. <i>CNH</i> .127.8)

Sin indicación de serie

Procedencia	Peso	Módulo	Posición cuño	Conservación	Nº de Referencia-Inventario-Museo- Colección y otros datos de interés
Museo Arqueológico Provincial de Cáceres ¹⁰⁸⁴	----	----	----	----	1 moneda

Hallazgos monetarios de la ceca de Oba / b'-b'l¹⁰⁸⁵

Esporádicos

Sin indicación de serie

Procedencia	Peso	Módulo	Posición cuño	Conservación	Nº de Referencia-Inventario-Museo- Colección y otros datos de interés
Los Castillejos (Gaucín, Málaga) ¹⁰⁸⁶	----	----	----	----	3 monedas, sin mayor precisión

Museos

Serie I

Mitad

Anv. Cabeza femenina? a derecha; delante, palma.

¹⁰⁸³ Cf. F. CHAVES TRISTÁN (1994b), pp. 27-45 (CNUS).

¹⁰⁸⁴ Cf. C. CALLEJO SERRANO (1957); C. BARRANTES LÓPEZ y S. PANIAGUA BERROCAL (1987), pp. 107-120; C. BLÁZQUEZ CERRATO (1992), pp. 126-132; C. BLÁZQUEZ CERRATO (2002a), pp. 93-96.

¹⁰⁸⁵ Como no tenemos ningún estudio monográfico de esta ceca, para su estudio utilizo la obra de García-Bellido y Blázquez (Cf. M. P. GARCÍA-BELLIDO y C. BLÁZQUEZ CERRATO (2001), Vol. II, p. 288) para describir la emisión, los tipos y la cronología de los hallazgos enumerados.

¹⁰⁸⁶ Cf. C. GOZALBES CRAVIOTO (1990a), pp. 7-17.

LA CIRCULACIÓN MONETARIA EN EL SUR PENINSULAR DURANTE
EL PERIODO ROMANO-REPUBLICANO

Rev. Caballo galopando a derecha; encima, leyenda latina *OBA*; debajo, leyenda libiofenicia *b'-b'l*.

Ref.: V. 90.2; *CNH*. 128.3; *CLF*. Ia; G-B, *Diccionario*, 1ª em., nº 1. Cr. s. I a. C.

Procedencia	Peso	Módulo	Posición cuño	Conservación	Nº de Referencia-Inventario-Museo- Colección y otros datos de interés
Colección numismática de la Universidad de Sevilla ¹⁰⁸⁷	5,05 grs.	17 mm.	3 h	----	Nº en CNUS: 112

*Hallazgos monetarios de la ceca de Turirecina / t'łš-yrkn*¹⁰⁸⁸

Esporádicos

Serie I

Duplo (para *CNH*. sería As)

Anv. Cabeza masculina galeada a derecha; alrededor, corona de hiedra.

Rev. Cuchillo afalcatado y rodela; en medio, entre líneas, leyenda latina *TVRIRIICINA* y leyenda libiofenicia *t'łš-yrkn*.

Ref.: V. 93.1 y 3; *CNH*. 128.1; *NAH*. 472; VILLARONGA, *Turri.Regina*, nº 1¹⁰⁸⁹; *CLF*. IA; G-B, *Diccionario*, 1ª em., nº 1. Cr. Segunda mitad del s. II a. C.

Procedencia	Peso	Módulo	Posición cuño	Conservación	Nº de Referencia-Inventario-Museo- Colección y otros datos de interés
Provincia de Cádiz ¹⁰⁹⁰	20,37 grs.	----	----	----	----
Reina (Badajoz) ¹⁰⁹¹	20 grs.	----	----	----	----

Serie II

Duplo (para *CNH*. sería As)

Anv. Cabeza masculina galeada a derecha; alrededor, corona de hiedra más gruesa.

Rev. Rodela arriba, flanqueada por dos astros en aspa; debajo, *falcata*; en medio, entre líneas, leyenda latina *TVRI-REGINA* y leyenda libiofenicia *t'łš-yrkn*.

Ref.: V. 93.2; *CNH*. 128.2; VILLARONGA, *Turri.Regina*, nº 2; *CLF*. IIA; G-B, *Diccionario*, 2ª em., nº 2. Cr. Segunda mitad del s. II a. C.

¹⁰⁸⁷ Cf. F. CHAVES TRISTÁN (1994b), pp. 27-45 (CNUS).

¹⁰⁸⁸ Como no tenemos ningún estudio monográfico de esta ceca, para su estudio utilizo la obra de García-Bellido y Blázquez (Cf. M. P. GARCÍA-BELLIDO y C. BLÁZQUEZ CERRATO (2001), Vol. II, pp. 382-383) para describir la emisión, los tipos y la cronología de los hallazgos enumerados.

¹⁰⁸⁹ Cf. L. VILLARONGA I GARRIGA (1982), pp. 53-58.

¹⁰⁹⁰ Cf. E. COLLANTES PÉREZ-ARDA (1969-1970), pp. 255-257; C. BLÁZQUEZ CERRATO (1992), p. 183.

¹⁰⁹¹ Cf. E. COLLANTES PÉREZ-ARDA (1969-1970), p. 255; L. VILLARONGA I GARRIGA (1982), pp. 53-58; C. BLÁZQUEZ CERRATO (2002a), p. 147.

Procedencia	Peso	Módulo	Posición cuño	Conservación	Nº de Referencia-Inventario-Museo- Colección y otros datos de interés
Hornachuelos (Ribera del Fresno, Badajoz) ¹⁰⁹²	14,50 grs.	33 mm.	6 h	Reacuñada posiblemente sobre as de <i>Obulco</i> (V. 95.5?)	Nº en ENPHRFB: 133

Serie dudosa. *CNH*. 128.4 (esta serie no aparece en Vives, en el *Diccionario* de García-Bellido, ni en *CLF*.)

Cuarto o Cuadrante?

Anv. Cabeza masculina a izquierda.

Rev. Espiga.

Ref.: *CNH*. 128.4. Cr. Segunda mitad del s. II a. C.

Procedencia	Peso	Módulo	Posición cuño	Conservación	Nº de Referencia-Inventario-Museo- Colección y otros datos de interés
Reina (Badajoz) ¹⁰⁹³	3,96 grs. (media de las 7)	15/16 mm.	----	----	7 monedas

Sin indicación de serie

Procedencia	Peso	Módulo	Posición cuño	Conservación	Nº de Referencia-Inventario-Museo- Colección y otros datos de interés
Cerro del Aljibe (Coín, Málaga) ¹⁰⁹⁴	----	----	----	----	1 moneda
Mérida, Región de (Badajoz) ¹⁰⁹⁵	----	----	----	Monedas partidas	2 monedas

Museos

Serie I

Duplo (para *CNH*. sería As)

Anv. Cabeza masculina galeada a derecha; alrededor, corona de hiedra.

Rev. Cuchillo afalcatado y rodela; en medio, entre líneas; leyenda latina *TVRIRIICINA* y leyenda libiofenicia *t'ls-yrkn*.

Ref.: V. 93.1 y 3; *CNH*. 128.1; *NAH*. 472; VILLARONGA, *Turri.Regina*, nº 1; *CLF*. IA; G-B, *Diccionario*, 1ª em., nº 1. Cr. Segunda mitad del s. II a. C.

Procedencia	Peso	Módulo	Posición cuño	Conservación	Nº de Referencia-Inventario-Museo- Colección y otros datos de interés
Colección numismática de la Universidad de Sevilla ¹⁰⁹⁶	18,40 grs.	31 mm.	9 h	----	Nº en CNUS: 113 (V. 93.1)

¹⁰⁹² Cf. F. J. JIMÉNEZ ÁVILA (1990) (ENPHRFB); M. P. GARCÍA-BELLIDO (1993b), p. 88; C. BLÁZQUEZ CERRATO (2002a), pp. 135-140.

¹⁰⁹³ Cf. E. COLLANTES PÉREZ-ARDA (1969-1970), p. 255; L. VILLARONGA I GARRIGA (1982), pp. 53-58; C. BLÁZQUEZ CERRATO (2002a), p. 147.

¹⁰⁹⁴ Cf. C. GOZALBES CRAVIOTO (1990a), pp. 7-17.

¹⁰⁹⁵ Cf. M. P. GARCÍA-BELLIDO (1993b), p. 114; C. BLÁZQUEZ CERRATO (2002a), p. 142.

¹⁰⁹⁶ Cf. F. CHAVES TRISTÁN (1994b), pp. 27-45 (CNUS).

Hallazgos monetarios de la ceca de Vesci / w'hšk¹⁰⁹⁷

Esporádicos

Serie I

Unidad

Anv. Cabeza masculina desnuda a derecha; detrás, espiga.

Rev. Toro a derecha; detrás, árbol; debajo, leyenda latina *VESCI*; delante, leyenda libiofenicia *w'hšk*.

Ref.: V. 91.4; *CNH*. 129.2; *CLF*. IA; G-B, *Diccionario*, 2ª em., nº 2. Cr. Finales del s. II a. C.

Procedencia	Peso	Módulo	Posición cuño	Conservación	Nº de Referencia-Inventario-Museo- Colección y otros datos de interés
Hornachuelos (Ribera del Fresno, Badajoz) ¹⁰⁹⁸	16,17 grs.	28 mm.	----	Moneda partida	Nº en ENPHRFB: 91

Sin indicación de serie

Procedencia	Peso	Módulo	Posición cuño	Conservación	Nº de Referencia-Inventario-Museo- Colección y otros datos de interés
Extremadura ¹⁰⁹⁹	----	----	----	----	Varias monedas

Museos

Serie I

Unidad

Anv. Cabeza masculina desnuda a derecha; detrás, espiga.

Rev. Toro a derecha; detrás, árbol; debajo, leyenda latina *VESCI*; delante, leyenda libiofenicia *w'hšk*.

Ref.: V. 91.4; *CNH*. 129.2; *CLF*. IA; G-B, *Diccionario*, 2ª em., nº 2. Cr. Finales del s. II a. C.

Procedencia	Peso	Módulo	Posición cuño	Conservación	Nº de Referencia-Inventario-Museo- Colección y otros datos de interés
Colección numismática de la Universidad de Sevilla ¹¹⁰⁰	7,73 grs.	26 mm.	3 h	----	Nº en CNUS: 114

¹⁰⁹⁷ Como no tenemos ningún estudio monográfico de esta ceca, para su estudio utilizo la obra de García-Bellido y Blázquez (*Cf.* M. P. GARCÍA-BELLIDO y C. BLÁZQUEZ CERRATO (2001), Vol. II, pp. 403-404) para describir la emisión, los tipos y la cronología de los hallazgos enumerados.

¹⁰⁹⁸ *Cf.* F. J. JIMÉNEZ ÁVILA (1990) (ENPHRFB); M. P. GARCÍA-BELLIDO (1993b), p. 88; C. BLÁZQUEZ CERRATO (2002a), pp. 135-140.

¹⁰⁹⁹ *Cf.* L. VILLARONGA I GARRIGA (1994), p. 129; C. BLÁZQUEZ CERRATO (2002a), p. 133.

¹¹⁰⁰ *Cf.* F. CHAVES TRISTÁN (1994b), pp. 27-45 (CNUS).

*Hallazgos monetarios de piezas libiofenicias inciertas de la
Ulterior*

Esporádicos

AE

Procedencia	Peso	Módulo	Posición cuño	Conservación	Nº de Referencia-Inventario-Museo- Colección y otros datos de interés
Cerro del Aljibe (Coín, Málaga) ¹¹⁰¹	----	----	----	----	5 monedas (suponen un 1,7 % de las monedas halladas en el yacimiento-302), sin mayor precisión

Museos

AE

Procedencia	Peso	Módulo	Posición cuño	Conservación	Nº de Referencia-Inventario-Museo- Colección y otros datos de interés
Colección Numismática de la Universidad de Sevilla ¹¹⁰²	3,52 grs.	18 mm.	12 h	----	Nº en CNUS: 107 (V. 120.4 var.?). 1 mitad?, en anv. Delfín a derecha, encima?, debajo leyenda parece libiofenicia y en rev. Palma muy abierta a izquierda, encima (...)II.V(...), debajo <i>QVIN</i> (leyenda muy dudosa sin cotejar con otro ejemplar mejor)

¹¹⁰¹ Cf. C. GOZALBES CRAVIOTO (1990a), pp. 7-17.

¹¹⁰² Cf. C. ALFARO ASINS (1986a), p. 41 (*APH*); F. CHAVES TRISTÁN (1994b), pp. 27-45
(CNUS).

Circulación monetaria de las cecas ibéricas
meridionales de la *Ulterior*

3.3. *Circulación monetaria de las cecas ibéricas meridionales de la Ulterior*

Los iberos son un conjunto de pueblos indígenas que habitaban, según constatan los autores clásicos, en una zona que comprendía desde el sur de la península Ibérica, bordeando la costa mediterránea, hasta el sur de Francia, y que tenían una lengua y cultura material común a todos ellos. En cuanto a su cultura, es cierto que en ellos se aprecian influencias tanto autóctonas como externas, sobre todo de los colonizadores griegos y fenicios. En la zona de lo que será la provincia *Ulterior* habitaban pueblos como los bastetanos, los oretanos y los turdetanos. Por lo que respecta a su escritura, la denominada ibérica meridional, aunque algunos autores la llamen escritura turdetana o ibérica del sur, con las diferencias que ello conlleva, utiliza un alfabeto mixto, mezcla de símbolos consonánticos, silábicos y vocálicos, del que conocemos la transcripción de 27 signos, y cuyo sentido es de derecha a izquierda. Actualmente contamos para su estudio, por un lado, con las inscripciones sobre vajilla de plata y cerámicas pintadas, y por otro, con las leyendas monetales. Las primeras emisiones de las cecas ibéricas meridionales se producen durante el desarrollo del conflicto de la Segunda Guerra Púnica. En este ambiente bélico, esta zona se va a convertir en un punto crucial, ya que posee minas de plata, sobre todo en la zona de Sierra Morena, unas excelentes vías de comunicación y grandes recursos agropecuarios. Por todo ello, tanto romanos como cartagineses, ya en sus primeros movimientos, van a intentar controlar esta zona, y uno de los primeros controles va a consistir en mantener la explotación de las minas, para así obtener metal con el que pagar las tropas. Para esta explotación se necesitan trabajadores, que cobraban un salario, y para pagar este salario surgen las primeras acuñaciones, que también estarán relacionadas con las explotaciones agrícolas de la zona. Entre las cecas ibéricas meridionales encontramos las de *Obulco* y *Abra* en la Turdetania Oriental, para Ptolomeo la zona de los túrdulos, la de *Castulo* y posiblemente la de *Iltiraka* en la Oretania y las de *Iliberri* y *Urkesken* –cuya localización, aunque no segura, podríamos situar en la actual Urçi, Almería– en la Bastetania. El motivo principal por el que *Roma* va a permitir que estas ciudades emitan moneda con una escritura y una tipología autónomas será el de conseguir su consolidación como centro militar y de administración territorial, además de mantener una estructura que permita una explotación económica de la zona. Algunas de estas cecas emitirán monedas hasta época de Augusto, momento en el que *Roma* decide ordenar y unificar su sistema monetario provincial. En cuanto a los elementos externos de estas monedas, el metal utilizado para las emisiones será, como ya sabemos, el bronce. Parece algo extraño que una zona con ricas minas de plata no acuñe en plata, sino en bronce; el motivo podría estar en una imposición por parte de los gobernadores romanos. Por lo que respecta a los valores, se acuñaron ases o unidades, múltiplos (duplos) y divisores (semises y cuadrantes), aunque los ases

serán más abundantes. Por lo que se refiere a su escritura, en las primeras series se utiliza de forma frecuente la ibérica meridional; posteriormente habrá un periodo de tránsito en el que se utiliza una escritura bilingüe, parte en ibérico meridional y parte en latín (en cecas como *Obulco* esta fórmula será muy usual); ya en la primera mitad del s. I a. C. casi todas las emisiones utilizarán la escritura latina. Las leyendas en la mayoría de los casos se referirán a los topónimos de las cecas o a nombres de magistrados, y en algunos casos hay signos que podrían hacer referencia al valor. Por lo que respecta a la tipología e iconografía de estas cecas, será numerosa pero se divide fundamentalmente en dos grupos, por un lado el de la ceca de *Castulo* y sus cecas afines –*Iltiraka*, *Urkesken* e *Iliberri*- y por otro el de la ceca de *Obulco* y su ceca afín, *Abra*. Entre el primer grupo es frecuente la cabeza masculina con diferentes elementos en los anversos y la esfinge, toro, jabalí, jinete lancero, lobo, victoria o triquetra en los reversos, dependiendo de su valor. En el segundo grupo es frecuente la cabeza de divinidades femeninas con moño para los anversos y la espiga y el arado para los reversos. También contamos con la presencia de algunos símbolos que permiten, en muchas cecas, diferenciar emisiones, como el creciente, la mano, la palma, la estrella o el delfín. En cuanto a la metrología, debemos destacar que las primeras emisiones de moneda con escritura ibérica meridional se realizan siguiendo el patrón púnico-turdetano, aunque en algunas cecas, como *Ilturir*, se empleará el patrón romano sextantal reducido. Con respecto al uso que tuvieron estas monedas, las primeras emisiones, como dijimos anteriormente, se utilizaron para pagar a los empleados que trabajaban en la extracción de mineral o en las explotaciones agrícolas, aunque también para el pago a las tropas y de impuestos; con el paso del tiempo, conforme se fue extendiendo la economía monetaria, las monedas serán utilizadas también para pequeñas transacciones. Un caso especial será el de la ceca de *Salacia*, que emite monedas con escritura ibérica sudlusitana pero que, al encontrarse localizada en la provincia *Uterior*, se estudiará junto a estas cecas ibéricas meridionales. Las emisiones de esta ceca posiblemente haya que relacionarlas con las explotaciones pesqueras que había en la zona. La ceca de *Salacia* acuñará sus monedas en bronce entre mediados del s. II a. C. y mediados del s. I a. C. Emite ases y semises que presentan en anverso Cabeza de Melqart o Neptuno y en reverso atunes o delfines.



Mapa 10: Localización de las cecas ibéricas meridionales

A continuación, vamos a realizar un pequeño análisis de cada una de las cecas ibéricas meridionales y de su circulación monetaria –no se han hallado ejemplares de la ceca de *Iltiraka*-. Para terminar, presentaremos un análisis general de la circulación monetaria de las cecas ibéricas meridionales y un catálogo en el que se recogen todos los hallazgos monetarios de estas cecas.

3.3.1. *Abra*

a) *Análisis de la ceca.*

ABRA (Localización incierta, aunque en la provincia de Jaén). La ubicación de la ciudad es desconocida, aunque por los hallazgos monetarios podríamos situarla dentro del triángulo que forman Arjona, Baena y Torredonjimeno; más concretamente, Tovar¹¹⁰³ la sitúa en las proximidades de Torredonjimeno.

Fuentes: esta ciudad solamente está constatada en las fuentes numismáticas que relacionamos a continuación:

Fuentes numismáticas: la ciudad emite tres series de bronce con una cronología de mediados del s. II a. C.

Las monedas de esta ciudad son estudiadas por VIVES, *MonHisp.*, vol. 3, serie 10ª, ceca 2, p. 63. Lám. XCVIII.1-4; UNTERMANN, *MLH.*, pp. 340-341, A.101: *Abra*; CNH. (1994), pp. 355-356: *Abra*; HMHA (1997), “Las acuñaciones ibéricas meridionales, turdetanas y de *Salacia* en la *Hispania Ulterior*”, p. 213: *Abra*; GARCÍA-BELLIDO y otros (2001), *Diccionario*, s.v. *Abra*; ARÉVALO GONZÁLEZ (2005), *Sylloge Nummorum Graecorum*, pp. 45 y 222-225: *Abra*.

Historia de la ciudad: aunque la localización de la ciudad es incierta, se cree que estaría situada en Torredonjimeno, donde ya desde muy antiguo se han recogido restos arqueológicos de época romana, como lápidas, inscripciones y algunas monedas. En esta zona se han hallado restos de un poblado ibérico identificado con el *oppidum* de *Tosiria*, que posteriormente junto a Martos formaría supuestamente la *Colonia Augusta Gemella Tucci*.

¹¹⁰³ Cf. A. TOVAR (1974), p. 106.

Historia monetaria: *Abra* emite tres series en bronce con una cronología de mediados del s. II a. C., aunque Collantes Vidal y García Garrido¹¹⁰⁴ en sus primeros estudios apuntaban a una cronología anterior, entre finales del s. III e inicios del s. II a. C. El valor acuñado es de duplos, pero según García Garrido y García-Bellido, de patrón púnico turdetano de 9,4 grs., que en algunos casos es superior, y según Arévalo, de patrón ibérico; Villaronga, sin embargo, piensa que el valor emitido sería de ases. En cuanto a la iconografía, similar a las primeras series de *Obulco*, presenta en anverso Cabeza femenina con moño y collar y en reverso Espiga y arado. Por lo que respecta a las leyendas, estas son diferentes en cada serie; la primera serie presenta en anverso leyenda ibérica meridional *u.e.ku.e.ki* y en reverso *G22b.k.i.o.n.i.s*; la segunda serie presenta en anverso leyenda latina *ABRA* y en reverso leyendas ibéricas meridionales *u.e.ku.e.ki* y *G22b.k.i.o.n.i.s* en diferentes posiciones; y la tercera serie, híbrida de *Abra* y *Obulco*, presenta en anverso leyenda latina *ABRA* y en reverso, encima la leyenda latina *ATTIAM* y debajo y retrógrada, la leyenda latina *OBVLCO*. Por último, debemos decir que la proximidad de *Obulco* permite que *Abra* presente varias reacuñaciones sobre monedas de esta ceca, e incluso la tercera serie de *Abra* está formada por monedas híbridas entre *Abra* y *Obulco*.

Bibliografía:

- ARÉVALO GONZÁLEZ, A. (1997), “Las acuñaciones ibéricas meridionales, turdetanas y de *Salacia* en la *Hispania Ulterior*”, en *Historia Monetaria de Hispania Antigua*, p. 213.
- ARÉVALO GONZÁLEZ, A. (2005), *Sylloge Nummorum Graecorum. Volumen 2. Hispania. Ciudades del área meridional. Acuñaciones con escritura indígena*, Museo Arqueológico Nacional, Madrid, pp. 45 y 222-225.
- COLLANTES VIDAL, E. (1972), “Anotaciones sobre la moneda de *Abra*”, *AN* 2, pp. 139-147.
- GARCÍA GARRIDO, M. (1984), “Nuevas aportaciones al estudio de las monedas de *Abra*”, *AN* 14, pp. 79-89.
- GARCÍA-BELLIDO, M. P. y BLÁZQUEZ CERRATO, C. (2001), *Diccionario de cecas y pueblos hispánicos. Vol. II. Catálogo de cecas y pueblos que acuñan moneda*, Madrid, s.v. *ABRA*.
- RODRÍGUEZ NEILA, J. F. (1995), “Organización administrativa de las comunidades hispanas y magistraturas monetales”, en GARCÍA-BELLIDO, M. P. y CENTENO, R. M. S. (eds.), *Actas del I EPNA. La moneda hispánica. Ciudad y territorio (Madrid, 1994), Anejos AEA XIV*, Madrid, pp. 261-274.
- *TIR, J-30* (Madrid. 2000) s.v. *ABRA*.
- TOVAR, A. (1974), *Iberische Landeskunde. Die Völker und die Städte des alten Hispanien, Band 1. Baetica*, Baden-Baden, p. 106.
- UNTERMANN, J. (1975), *Monumenta Linguarum Hispanicarum I. Die Münzlegenden*, Wiesbaden, 2 vols.

¹¹⁰⁴ Cf. E. COLLANTES VIDAL (1972), pp. 139-147; M. GARCÍA GARRIDO (1984), pp. 79-89.

- VILLARONGA I GARRIGA, L. (1994), *Corpus Nummum Hispaniae ante Augusti Aetatem*, Barcelona, pp. 355-356.

b) Análisis de la circulación monetaria.

Para el estudio de la circulación monetaria de la ceca de *Abra* sólo contamos con cuatro hallazgos e idéntico número de piezas. El primer hallazgo consta de una moneda encontrada en las excavaciones realizadas en el poblado minero de Valderrepisa (Fuencaliente, Ciudad Real). Esta moneda (25% del total) pertenece a los duplos de la serie II y tiene una cronología de mediados del s. II a. C.

El segundo hallazgo de monedas de esta ceca consiste en una pieza aparecida de forma esporádica en Camporrobles (Valencia) y presenta una particularidad, pues se trata de una moneda híbrida de *Obulco* y *Abra*. El anverso de esta moneda pertenece a los duplos de la serie II de *Abra* (V. 98.4), mientras que el reverso pertenece a los duplos de la serie I, grupo 2 de *Obulco* (94.2). La cronología de finales del s. III a. C. o inicios del s. II a. C. de este reverso de *Obulco* permite poder afirmar que las monedas de *Abra* tendrían al menos una cronología de mediados del s. II a. C.

Los dos últimos ejemplares los encontramos en museos y corresponden al 50% de los hallazgos con los que contamos de esta ceca. La primera pieza, localizada en la Colección numismática de la Universidad de Sevilla, pertenece a los duplos de la serie II, grupo I de las acuñaciones de *Abra* (V. 98.2), y aunque se desconoce el lugar exacto del hallazgo, pensamos que procedería de la provincia. La segunda pieza la hemos localizado en el Museo de Los Villares (Caudete de las Fuentes, Valencia) y aunque por su mal estado de conservación desconocemos la serie a la que pertenecería, sabemos que se trataría de un duplo de la primera mitad del s. II a. C.

De las cuatro monedas estudiadas, tres de ellas pertenecen a los duplos de la serie II (75%), mientras que sólo una pertenece también a los duplos aunque desconocemos su indicación de serie (25%). En cuanto a su procedencia, dos se han localizado en la zona valenciana (50%), una en la provincia de Sevilla (25%) y otra en la de Ciudad Real (25%). Por tanto, la mayoría de las piezas se han encontrado en la parte oriental de la Península y en lugares próximos a Jaén, provincia en la que hemos localizado la ceca de *Abra*. Por último, podemos ver que no se han estudiado hallazgos procedentes de esta provincia, pero a través de algunas referencias poco precisas, podemos saber que se han encontrado varias monedas de *Abra* en una zona comprendida entre Arjona, Baena y Torredonjimeno, hecho que todavía permite mantener su posible localización en un lugar dentro del triángulo que formarían estos municipios.

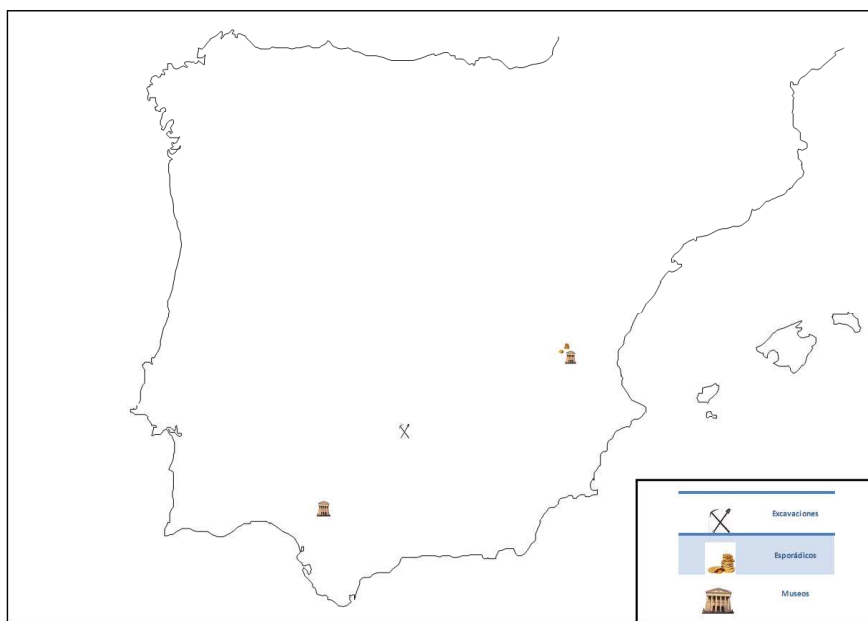
Mapa 11: Circulación monetaria de la ceca de *Abra*

3.3.2. *Castulo / ka.ś.ti.l.o*

a) *Análisis de la ceca.*

CASTULO / ka.ś.ti.l.o. / CASTVLO (Cazlona, Linares, Jaén). 38° 2'N- 3° 38'W. Ptol. 39° N- 9° 30'E. El yacimiento de la ciudad iberromana de *Castulo* podemos situarlo con toda seguridad en la actual Cazlona, a unos 7 km. de Linares (Jaén), junto al margen derecho del río Guadalimar. El yacimiento se encuentra dividido en dos sectores: el primer sector, en el que se encontró situado el antiguo *oppidum* oretano y la ciudad romana, está ubicado sobre una gran meseta casi despoblada, pues sólo encontramos dos cortijos que apenas han destruido nada del yacimiento, ya que sus cimientos son poco profundos; el segundo sector está más disperso y consta de diferentes poblados y necrópolis que rodean la ciudad de *Castulo*. En este sector debemos destacar el poblado de La Muela, en donde se encontraba el antiguo asentamiento del Bronce Final, o las necrópolis del Estacar de Robarinas, Los Patos, Molino de Caldoná, Los Higueros, Casablanca, Baños de la Muela o el Cerrillo de los Gordos, entre otras. Además, esta ciudad controló una importante zona entre los ríos Jándula y Guadalimar, a la que se ha venido denominado el *Saltus Castulonensis* y que sería muy rica en recursos mineros, pues comprendería la parte oriental de Sierra Morena. Esta ciudad fue en la antigüedad centro de un importante distrito minero, pero también contó con unos excelentes recursos agrícolas que le

otorgaba su proximidad al río Guadalimar. *Castulo* gozó de una excelente posición estratégica y por ella pasaban algunas de las principales vías de comunicación del sur peninsular, como el “Camino de Aníbal” o la Vía Augusta.

Fuentes: está constatada en las fuentes literarias, epigráficas, arqueológicas y numismáticas que relacionamos a continuación:

Fuentes literarias: Cic., *fam.* 10.31; Caes., *bell. civ.* 1.38.1; Liv. 22.20.12; 24.41.7-8; 26.20.6; 27.20.3; 28.20.8-12; Estr. 3.2.3; 3.2.10; 3.2.11; 3.3.2; 3.4.9; 3.4.20; Plin., *nat.* 3.17; 3.25; 3.29; Sil., *pun.* 3.97-99; Ptol. 2.6.58; Itin. Ant. 404.5.2; 403.6; 404.1; 405.2; St. Byz., p. 366, *s.u.*: *Κασταλόν*; Ravenn. 315.14.

Fuentes epigráficas: *CIL.* II, 335 (= *CILA* III.I, 89); *CIL.* II, 2641; *CIL.* II, 3265 (= *CILA* III.I, 80); *CIL.* II, 3270 (= *CILA* III.I, 91); *CIL.* II, 3272 (= *CILA* III.I, 93); *CIL.* II, 3278 (= *CILA* III.I, 104); *CIL.* II, 4209; *CIL.* II, 4932 (= *CILA* III.II, 620); *CILA* III.I, 84; *CILA* III.I, 86 (= *AE* 1973, 281); *CILA* III.I, 86; *CILA* III.I, 99; *CILA* III.I, 100; *CILA* III.I, 101; *CILA* III.I, 114; *CILA* III.II, 626; *LOSTAL, MilTarr.* p. 57, 51; *Vicar.* I; III.

Fuentes arqueológicas: ya en siglo XIX tenemos noticias arqueológicas referentes a la ciudad ibérica de *Castulo*, pues en 1851 Pascual Madoz nos escribe sobre la existencia de unas ruinas en el cortijo de Cazlona, que podrían pertenecer al *oppidum* oretano y a la ciudad romana de *Castulo*. Este autor describe cómo este yacimiento se encuentra dividido en dos partes por el arroyo de San Ambrosio, localizándose en la parte derecha restos de lo que podría ser una fortaleza y en la izquierda, junto a la Ermita de Santa Eufemia, abundante material romano como columnas, capiteles o inscripciones. Por tanto, en *Castulo* podrían distinguirse dos sectores, uno en el que encontramos restos de lo que sería el *oppidum* oretano y la ciudad romana, y otro, extramuros, que estaría constituido por pequeños poblados de diferentes épocas y varias necrópolis, villas, alfares, talleres, canteras y un puerto fluvial dependiente de la ciudad de *Castulo*. Sin embargo, no será hasta la segunda mitad del siglo XX cuando se produzcan las primeras excavaciones sistemáticas de este yacimiento. Estas excavaciones fueron realizadas fundamentalmente entre 1969 y 1983 por el profesor J. M. Blázquez y varios grupos de arqueólogos, y fruto de las investigaciones del material recogido surgieron varios trabajos que han sido publicados en gran cantidad de libros y artículos, entre los que destacan especialmente las publicaciones en los cuadernos de Excavaciones Arqueológicas de España.

Los restos más antiguos encontrados en la zona de *Castulo* proceden del período paleolítico superior, como se desprende del hallazgo de varios objetos líticos encontrados en las terrazas del río Guadalimar. Posteriormente, durante la Edad de los Metales, más en concreto durante la cultura del Argar, tenemos constancia de varios poblados estables situados en cerros vecinos a *Castulo*. Estos primeros asentamientos, datados en el tercer milenio a. C., estarían íntimamente relacionados con la explotación de mineral en la zona, fundamentalmente de la plata extraída en las cercanas minas de Sierra Morena.

Del Bronce Final, ss. X y VIII a. C., se han hallado dos yacimientos arqueológicos situados al suroeste de la futura ciudad ibero-romana. En estos yacimientos se han encontrado restos de estructuras de muros junto con abundante material cerámico, como vasijas de mediano tamaño con pasta poco depurada, platos abiertos o cónicos, cuencos y ollas, que presentan una tipología relacionada directamente con la cultura de las Cogotas I. De finales del s. VIII a. C. se han encontrado a los pies del Cerro de La Muela los restos de lo que podría ser un santuario o palacio orientalizante. Las excavaciones realizadas han puesto al descubierto varios muros sobre los que posteriormente se levantaría un taller metalúrgico. En este lugar se ha encontrado gran cantidad de cerámicas de origen fenicio, así como restos de muros de un gran edificio, que constaría de cinco habitaciones y un amplio patio pavimentado de guijarros blancos y negros (*plebbe mosaic*) que tradicionalmente se ha asociado a un santuario o a un templo-palacio. De los ss. VII y V a. C. se han hallado cerca de este santuario restos de un par de tumbas en las que aparecen elementos típicamente orientales. En una de las tumbas tenemos constatada la presencia de un ajuar compuesto por una esfinge, un *thimiateriön* y representaciones de la diosa Hathor. Estas tumbas muestran una clara estratificación social y en ellas destaca la presencia de enterramientos de incineración típicamente orientales.

Ya a mediados del s. V a. C. comenzamos a ver la presencia de cerámicas griegas, siendo destacables las procedentes de talleres áticos con una cronología de la primera mitad del s. IV a. C. Estas cerámicas griegas, aunque no son muy numerosas ni muy valiosas, sí demuestran ciertos contactos comerciales. También encontramos cerámicas griegas procedentes de talleres áticos en las excavaciones realizadas en 1982 y 1983 en la necrópolis del Estacar de Robarinas. Ya que estas cerámicas no fueron realizadas *in situ*, pensamos que debieron ser traídas bien directamente por los mismos griegos o bien a través de intermediarios como los fenicios o los indígenas asentados en la zona costera. El motivo por el que llegaba esta cerámica griega a la zona de *Castulo* está íntimamente relacionado con la búsqueda de metales por parte de griegos y fenicios.

A partir del s. V y IV a. C. el antiguo núcleo urbano de influencia orientalizante experimenta un importante desarrollo económico, político, demográfico y urbanístico debido fundamentalmente a la riqueza minera de la zona. Todo el proceso de auge económico y político que experimenta la ciudad oretana de *Castulo* puede verse en las importantes tumbas monumentales excavadas en las diferentes necrópolis próximas a la ciudad, como la de los Patos, la de Molino de Calдона, la del Estacar de Robarinas, la de los Baños de la Muela, la de Casablanca, la del Estacar de Luciano o el gran túmulo de los Higueros. En estas necrópolis se puede apreciar el uso del ritual funerario de incineración, muestra de la antigua influencia orientalizante, que también puede verse en los monumentos funerarios y religiosos. Los restos de estas necrópolis consisten en diferentes monumentos y túmulos funerarios en los que encontramos diversos elementos del ajuar personal, habiéndose documentado en algunos casos fragmentos de esculturas de animales junto a la tumba. Pese a tener gran cantidad de restos de las necrópolis de la ciudad, pocos datos tenemos

del *oppidum* oretano, ya que sobre él se asentó la ciudad romana. De la ciudad ibérica se conservan pocos restos de la primitiva muralla, ya que la inmensa mayoría de los que vemos actualmente proceden del periodo romano. También conservamos de la etapa oretana restos de capiteles, frisos o dinteles de puertas. Pese a la escasez de datos del *oppidum* oretano de *Castulo*, gracias a los aportados por los restos de las necrópolis y de la ciudad, así como por la importancia minera que tuvo la zona, debemos pensar que se trataría de uno de los mayores *oppida* de la península Ibérica, motivo que le llevaría a ser capital de la región oretana. Posteriormente, durante el periodo de pleno desarrollo del *oppidum* oretano, se produce la llegada de los cartagineses a la península Ibérica.

Durante el periodo bárquida *Castulo* fue una de las principales ciudades aliadas del bando cartaginés; es más, según las fuentes clásicas, Aníbal llegó a contraer matrimonio con la princesa castulonense Himilce. De este período cartaginés se han conservado pocos restos arqueológicos, como algunos materiales cerámicos y parte de algún muro. Durante la Segunda Guerra Púnica *Castulo* en un principio siguió siendo fiel a los cartagineses, pero ya en el año 206 a. C., tras el asedio romano de C. Escipión, la ciudad fue tomada y a partir de este momento se integra bajo la órbita romana.

De la ciudad romana de *Castulo* es de la que más restos se han conservado. Del periodo romano se conservan varios lienzos de la muralla, construida en sillares de piedra arenisca de mediano tamaño unidos sin ningún tipo de mortero. Esta muralla se asienta en algunas ocasiones sobre la oretana, construida con sillares de estilo ciclópeo. A la muralla romana se añaden algunos torreones de planta cuadrada. En la zona sur de la ciudad de *Castulo* también se han encontrado restos de murallas construidos en *opus caementicium*. A través de prospecciones geotérmicas se ha podido reconstruir el trazado urbano de la ciudad, así como constatar la existencia de un foro, de varias calles y de cuatro puertas monumentales. En la ciudad también se han encontrado restos de un templo, dedicado al culto oficial y en el que han aparecido estatuas y otros ornamentos, y de algunas *tabernae*. A través de la epigrafía (*CIL*. II, 3296) sabemos de la existencia de un anfiteatro en el que se celebraban juegos públicos, aunque actualmente no se conservan restos de éste. En *Castulo* se han encontrado varios depósitos de aguas, algunos de ellos vinculados a termas, pues la ciudad debió contar con un acueducto procedente de la zona norte. En esta misma zona se encontraría situado el teatro, del que aún son visibles algunos muros y que datamos en el s. II d. C., pues ya en el año 154 se celebraban en él competiciones de coro, único testimonio de este espectáculo en la Península. Junto a la puerta norte se encontraría situada una necrópolis de finales del imperio, en la que tenemos tanto tumbas de incineración como de inhumación. También encontramos esta dualidad de enterramientos en la cercana cámara sepulcral del Cerrillo de los Gordos, aunque en este caso las tumbas son del s. I d. C.

De finales del s. III o inicios del s. IV se conservan en la parte alta de la ciudad restos de un conjunto termal construido con gran cantidad de material reutilizado. En este conjunto termal de la villa urbana del Olivar se ha constatado la existencia del *hipocaustum* o sala de baños con aguas calientes, de unas

letrinas abovedadas, de un complejo sistema de conducción de aguas y de varios patios porticados o abiertos, entre los que tenemos uno con una fuente central y con el suelo pavimentado de *opus spicatum*.

Del periodo romano se conserva gran cantidad de esculturas, inscripciones y cerámicas y varios tesoriillos republicanos, entre ellos dos encontrados en la misma ciudad y cinco procedentes de la cercana mina de El Centenillo.

Tras la desaparición del imperio romano, la ciudad siguió siendo poblada, como atestigua la falta de restos de destrucción e incendio durante este periodo. Durante el periodo visigodo tenemos restos de varios enterramientos y de lo que podría ser una basílica de cinco naves decorada con pinturas. Sin embargo, a partir de este momento comienza una decadencia de la ciudad, como parece desprenderse del traslado de muchos de sus materiales a la vecina ciudad de *Beatia*. Un ejemplo de estos materiales trasladados sería una supuesta estatua de la princesa Himilce actualmente situada en la Fuente de los leones de Baeza.

Fuentes numismáticas: la ciudad emite diez series en bronce con una cronología entre el año 220 y el 45 a. C.

Las monedas de esta ciudad son estudiadas por VIVES, *MonHisp.*, vol. 2, serie 7^a, ceca 94, pp. 166-175. Lám. LXVIII.1-12; LXIX.1-12; LXX.1-14; LXXI.1-14; CLXXIII.1; Ceca 95, p. 176. Lám. LXXII.1 y Ceca 96, *Cástulo?*, p. 176. Lám. LXXII.1; GARCÍA-BELLIDO, M. P. (1982), *Las monedas de Cástulo con escritura indígena: Cástulo / ka.ś.ti.l.o.*; UNTERMANN, *MLH.*, pp. 325-328, A.97: *kaštilo / CAST(VLO)*; *CNH.* (1994), pp. 330-340: *Kastilo / Castulo*; *HMHA* (1997), “Las acuñaciones ibéricas meridionales, turdetanas y de *Salacia* en la *Hispania Ulterior*”, pp. 198-202: *kaštilo / Castulo*; GARCÍA-BELLIDO y otros (2001), *Diccionario, s.v. ka.ś.ti.l.o. / Castulo*; ARÉVALO GONZÁLEZ (2005), *Sylloge Nummorum Graecorum*, pp. 38-40 y 54-155: *kaštilo / Castulo*.

Historia de la ciudad: como ya hemos comentado en el apartado de fuentes arqueológicas, los primeros restos en la zona proceden del paleolítico superior, pues ya el abate Breuil en sus prospecciones en las terrazas del río Guadalimar encontró varios objetos líticos de este periodo. Del neolítico no se han encontrado restos, aunque por las características agrícolas y climatológicas existentes en la zona suponemos que debió existir un asentamiento más o menos estable en este territorio.

Ya en la Edad de los Metales e íntimamente relacionados con la explotación minera tenemos restos de varios asentamientos estables en la zona. Los poblados más antiguos datan de la cultura del Argar, más concretamente de su segunda fase, en un periodo en el que esta cultura del área almeriense se dedica a la búsqueda y explotación de los minerales del sureste peninsular, especialmente de la plata, que se encontraba en abundancia en la zona de Sierra Morena. Ya durante el Bronce Medio la zona adquiere una cierta importancia económica, debido principalmente al control de las explotaciones mineras. Del

Bronce Final, ss. X y VIII a. C., se han hallado restos de dos yacimientos en la zona suroeste y, sobre todo, de finales del s. VIII a. C tenemos constatado a los pies del Cerro de la Muela la existencia de un gran edificio que se ha interpretado como un santuario o templo-palacio, que ejercería funciones tanto rituales como económicas. Este gran edificio, al igual que varias tumbas procedentes de los ss. VII y V a. C., presenta claras características orientalizantes, lo que nos hace pensar que ya desde los primeros momentos de las colonizaciones existirían relaciones con la cultura fenicia. Es más, pensamos que la construcción de este santuario no sólo sería fruto de la influencia oriental sobre una población indígena, sino más bien de la presencia en la zona de fenicios o, en su defecto, de tartesios, pues no olvidemos que éstos muchas veces actuaban como intermediarios en las relaciones comerciales entre la civilización fenicia y los demás pueblos del sur peninsular. El motivo por el que encontramos la presencia oriental en la zona de *Castulo* está claramente relacionado con la explotación de la riqueza minera, por lo que posiblemente estos poblados se encontrarían situados en el área más oriental, controlada por la cultura tartésica. Ya de mediados del s. V a. C. y la primera mitad del s. IV a. C. se han hallado restos de cerámicas griegas, por lo que pensamos que esta zona también podría tener contacto con los colonizadores griegos. Sin embargo, en este caso estimamos que, más que por colonizadores griegos, las cerámicas podrían haber llegado a la zona a través de intermediarios como los fenicios o los pueblos indígenas asentados en la costa del sur peninsular, que también buscaban metales con los que poder comerciar con griegos y fenicios.

Los contactos con los pueblos colonizadores y con los tartesios durante el periodo orientalizante van a permitir que en la zona se establezcan las bases de una sociedad urbana, en la que se van a producir importantes transformaciones económicas y sociales. Si ya durante los ss. VII y VI a. C. encontramos en este territorio varios poblados encargados de la comercialización del mineral de Sierra Morena, ya a partir del s. V a. C., y con más fuerza en el s. IV a. C., asistimos a la consolidación de un primer gran asentamiento urbano. También asistimos en esta etapa a un importante desarrollo demográfico, económico, político y cultural. Este nuevo *oppidum* será de los más importantes en la zona ibérica de la Alta Andalucía, lo cual le permite ser capital de la Oretania. Durante este periodo la ciudad ocupará un extenso territorio y se rodeará de un sistema defensivo consistente en grandes murallas ciclópeas. En estos momentos ya existía en *Castulo* una importante estratificación social, en la que sobresale una élite que había conseguido una enorme riqueza gracias a los beneficios obtenidos de la comercialización de los metales. Por lo que respecta a las relaciones comerciales, durante esta etapa continuarán los contactos con los fenicios y con la zona costera, que estarán centrados en la exportación de metales. Gracias a la gran cantidad de necrópolis encontradas de este periodo conocemos perfectamente la religión y los rituales funerarios practicados en esta ciudad. Entre las principales necrópolis de *Castulo* tenemos las de los Patos, Molino de Calдона, Estacar de Robarinas, Baños de la Muela, Casablanca, Estacar de Luciano y el gran túmulo de los Higueros. En cuanto a la religión practicada en la ciudad de *Castulo*, ésta sería una mezcla entre las creencias de los pueblos antiguos de la Península y las religiones orientales. El ritual

funerario consiste en la cremación de cadáveres y su enterramiento en diferentes tipos de monumentos sepulcrales junto a su ajuar y varias ofrendas.

El desarrollo histórico del *oppidum* oretano de *Castulo* se verá bruscamente interrumpido por la llegada de los cartagineses, especialmente durante la etapa bárquida. De este momento tenemos las primeras informaciones históricas aportadas por la literatura clásica. Así, Tito Livio sitúa a este *oppidum* dentro de los sucesos acontecidos entre el 214 y 212 a. C. durante la Segunda Guerra Púnica. *Castulo* desde un primer momento fue una ciudad adicta al bando cartaginés, y muestra de ello sería el casamiento de Aníbal con la princesa Himilce de *Castulo*. Himilce era una mujer oretana perteneciente a la aristocracia castulonense. El casamiento de Aníbal con esta princesa hay que entenderlo como parte de un pacto de alianza entre los cartagineses y la sociedad oretana, pues pese a que ésta dio al general un hijo, Aníbal apenas estuvo con ella más tiempo del que duró la ceremonia religiosa. La alianza con *Castulo* aportó a los cartagineses gran cantidad de mineral, especialmente de plata, que ayudó a la financiación de la Segunda Guerra Púnica, pero también fue importante para los bárquidas por la posición estratégica con la que contaba *Castulo* y por el aporte al ejército cartaginés de tropas auxiliares indígenas con gran tradición guerrera.

En el contexto de la Segunda Guerra Púnica la ciudad de *Castulo*, por su excelente posición estratégica, se va a ver inmersa en los continuos avances y retrocesos del frente de guerra. Ya desde la llegada del ejército romano a la Península, sus generales intentan apoderarse de las regiones mineras, y entre éstas destaca especialmente la zona de Cartagena y la de *Castulo*, pues consiguiendo el control de estas zonas, *Roma* contaría con metal para pagar a sus tropas, además de quitarles a los cartagineses una de sus principales bases de aprovisionamiento. En este contexto, *Castulo* pasa a manos de los romanos en el año 214 a. C. (Liv. 14, 41, 7), aunque posteriormente, tras la muerte de los hermanos Escipión, vuelve de nuevo a manos cartaginesas (Liv. 19, 1-2). En *Castulo* el nuevo general Publio Cornelio Escipión venció a las tropas cartaginesas dirigidas por Magón y en el invierno de 208 a. C. acampó en sus proximidades. Finalmente, en el año 206 a. C. y tras la batalla de *Iliturgi*, la ciudad cae definitivamente bajo el poder romano, comenzando a partir de este momento su andadura romana.

La forma por la que *Castulo* se incorporó al mundo romano fue mediante un pacto de alianza o *foedus*. Tras la toma de *Iliturgi* las noticias llegan a *Castulo* y, ante el temor de la destrucción total de la ciudad por parte de Escipión, un miembro de la aristocracia, un tal Cerdubelo, decide hacer un pacto secreto con los romanos por el cual entregaba la ciudad y a los cartagineses que se habían refugiado en ella. Tras este pacto *Roma* se hizo con el control de la ciudad e impuso un gobierno formado seguramente por algún jefecillo indígena, aunque bajo la tutela de un magistrado romano, que estaría protegido por una guarnición.

Tras la organización provincial realizada en *Hispania* por Catón en el año 197, la ciudad se encuadra dentro de la provincia *Ulterior*. Inmediatamente,

Castulo se convirtió en un objetivo de *Roma* para la explotación de los importantes recursos agrícolas y mineros que posee. Como el sistema financiero romano buscaba el máximo de rentas posibles para el senado, pronto se instituyó un sistema de arrendamiento, por el que se dejaban las explotaciones en manos de *publicani* a cambio de unas rentas. De este modo *Roma* no tenía por qué preocuparse del control y la defensa de las zonas conquistadas, y por ello las minas de la zona de *Castulo* estuvieron en manos de sociedades de publicanos, por lo que pronto comienza a llegar a la ciudad gran cantidad de contingentes itálicos. La llegada de los publicanos junto a la presencia de la guarnición en la ciudad, provoca que la ciudad sea romanizada muy rápidamente. Así, ya desde el periodo republicano encontramos en *Castulo* vínculos de clientelismo entre las élites indígenas y los ciudadanos romanos. En la epigrafía de *Castulo* encontramos representadas algunas de las principales familias romanas como los Cornelios, los Flavios, los Clodios o los Valerios, que se van haciendo con el control de muchos mecanismos de la ciudad. Como ya hemos dicho anteriormente, la ciudad estará bajo el control de un gobierno local encabezado por un *praefectus ad praesidium praefigendum*, que será supervisado por el pretor provincial y ayudado en sus funciones por la guarnición legionaria romana asentada en la ciudad. Esta guarnición, que no era muy numerosa aunque en ocasiones recibía tropas de refuerzo, además de ayudar en sus funciones al *praefectus* era la encargada del control de la riqueza minera, explotada directa o indirectamente por *Roma*, de proteger las importantes rutas estratégicas y de luchar contra el bandolerismo que era endémico en la zona, siendo especialmente importante en el famoso *Saltus Castulonensis*.

En el año 97 a. C. la ciudad de *Castulo* se vio involucrada en un conflicto bélico, en un momento en que las tropas romanas dirigidas por el pretor Didio, que tenía como tribuno militar a Sertorio, invernan en esta ciudad. Tras cometer los romanos varios excesos, los castulonenses, ayudados por otros indígenas, los atacaron. Sin embargo, Sertorio consigue, en una maniobra magistral, reorganizar el ejército romano y recuperar tanto la ciudad de *Castulo* como las restantes ciudades sublevadas.

Con las proscripciones a las empresas de los *equites* itálicos y *publicani*, decretadas por Sila en el año 81 ó 79 a. C., muchos de ellos debieron dejar sus propiedades de *Castulo*, aunque otros se convirtieron en sociedades y pudieron seguir manteniendo sus derechos de explotación.

Ya en la segunda mitad del s. I a. C. el *oppidum* de *Castulo* adquiere el estatuto privilegiado del *ius latii*, promoción que hay que vincular con Julio César, como consecuencia de la lealtad y apoyo prestado al bando cesariano. Por tanto, Plinio (Plin. nat. 3.25), en su relación de los *oppida* de *Hispania* con derecho latino, se refiere a *Castulo* de la siguiente forma: “*oppidani Lati veteris Castulonenses qui Caesarii Iuvenales appellantur,...*”. Posiblemente con Augusto este *oppidum* llegase a ser *municipium* de derecho latino. Con la nueva administración provincial realizada durante el principado la ciudad pasa a integrarse dentro de la provincia imperial de la *Tarraconensis*, ya que si se hubiese integrado dentro de la *Baetica* hubiera estado bajo el control del senado, mientras que perteneciendo a la *Tarraconensis* el emperador se garantizaba el

control de las importantes riquezas de la zona. Durante el altoimperio la ciudad siguió gozando de una enorme prosperidad económica y social proporcionada gracias a las explotaciones mineras, que se plasma en la política urbanística desarrollada durante este momento.

Por lo que respecta a la sociedad existente durante este periodo en *Castulo*, además de las capas superiores formadas por los ciudadanos romanos y la aristocracia indígena romanizada, en esta ciudad encontramos gran cantidad de población libre que trabaja por un sueldo en las minas, así como un importante número de esclavos que también servirá como mano de obra para la explotación minera.

Ya a partir del s. III d. C. asistimos en *Castulo* a un periodo de crisis, acentuado especialmente por el declive en las explotaciones mineras, que, aunque continúan siendo explotadas, tenían un bajo rendimiento. Si a este declive económico unimos el impacto de las invasiones bárbaras y un vacío del poder, tenemos como resultado un periodo de crisis del que *Castulo* no se recuperará. A pesar de ello, ya en el s. IV la ciudad será sede episcopal cristiana y mandará al concilio de *Iliberis* a su obispo Secundino, siguiendo presente en los sucesivos concilios episcopales hasta el siglo VII, cuando la ciudad mande al obispo Venerio al XII Concilio de Toledo.

Posteriormente, durante el periodo visigodo la ciudad continuará siendo poblada, como demuestra el hallazgo de una basílica y varios enterramientos de este periodo, pero poco a poco va perdiendo importancia a favor de la cercana *Beatia*, como puede verse con el traslado de muchos materiales de los antiguos edificios castulonense a Baeza.

En cuanto a la economía de la ciudad, ésta desde un principio se basó en los excelentes recursos mineros y agropecuarios que le aportaba su territorio. En primer lugar, *Castulo* fue centro del importante distrito minero argentífero de Sierra Morena oriental, y ya desde la Edad de los Metales explotó y comercializó con la plata de la región; no debemos olvidar que ya Ptolomeo (Ptol. 26.38.7) y Plinio (Plin. *nat.* 33.96) nos hablan de la célebre mina de *Baebelo*, próxima a *Castulo*, que rentaba a Aníbal unas trescientas libras diarias de plata. En segundo lugar, su proximidad al río Guadalimar otorgó a la ciudad una enorme vega de suelos muy ricos para el cultivo, además de permitirle poseer un importante embarcadero desde el que poder comerciar con los productos agrícolas y mineros. Además, su ubicación en lo alto de una meseta le otorgó una importante posición defensiva que le permitía controlar una importante zona, lo que le llevará a lo largo de la historia a ser fortaleza defensiva ibérica, cartaginesa, romana, musulmana y cristiana. Por último, *Castulo* gozó de unas excelentes vías de comunicación, pues al encontrarse situada entre la Meseta y la *Baetica* permitía el paso de importantes rutas de comunicación en la antigüedad, como el “Camino de Aníbal” y la Vía Augusta, además de otras vías menores que la comunicaban con el *Portus Magnus*, *Sisapo* u *Oretum*.

Historia monetaria: Castulo emite diez series en bronce con una cronología entre el año 220 y el 45 a. C. Debido a la cantidad de series y grupos que emite esta ceca, consideramos adecuado presentarlas en un breve esquema, para cuya elaboración se han utilizado la obra de M. P. García-Bellido *Las monedas de Cástulo con escritura indígena*¹¹⁰⁵ y la de M. P. García-Bellido y C. Blázquez *Diccionario de cecas y pueblos hispánicos*¹¹⁰⁶.

Series con escritura ibérica meridional

Serie I (Cr. 220-206 a. C.)

Duplo (V. 68.1; *CNH.* 330.1; *NAH.* 258; UNTERMANN, *MLH.* 97.1.1-1.2; G-B, *Las monedas de Cástulo*, serie I, duplos nº 1-18; G-B, *Diccionario*, 1ª em., nº 1)
Anv. Cabeza masculina diademada con ínfulas colgando a derecha. Gráfica lineal.

Rev. Esfinge masculina alada tocada con mitra o *klaft* marchando hacia la derecha; bajo las patas, en campo, leyenda ibérica meridional retrógrada *ka.ś.ti.l.o.*

Mitad (V. 68.2; *CNH.* 331.2; UNTERMANN, *MLH.* 97.1.1-1.3; G-B, *Las monedas de Cástulo*, serie I, grupo I, divisores nº 668-679 y 691; G-B, *Diccionario*, 1ª em., nº 2)

Anv. Cabeza masculina diademada con ínfulas colgando a derecha. Gráfica de puntos.

Rev. Toro parado a derecha; encima, creciente; bajo las patas, en arco, leyenda ibérica meridional retrógrada *ka.ś.ti.l.o.* Gráfica lineal.

Mitad (V. 69.5; *CNH.* 331.5; UNTERMANN, *MLH.* 97.1.7-1.9; G-B, *Las monedas de Cástulo*, serie I, grupo II, divisores nº 680-690; G-B, *Diccionario*, 1ª em., nº 2)

Anv. Cabeza masculina diademada con ínfulas colgando a derecha. Gráfica de puntos. Estilo más tosco.

Rev. Toro parado a derecha; encima, creciente; bajo las patas, en arco, leyenda ibérica meridional retrógrada *ka.ś.ti.l.o.* Gráfica lineal.

Serie II (Cr. 220-206 a. C.)

Duplo (V. 68.3 y 6; *CNH.* 331.7; UNTERMANN, *MLH.* 97.1.7-1.9; G-B, *Las monedas de Cástulo*, serie II, duplos nº 19-41; G-B, *Diccionario*, 2ª em., nº 3)

Anv. Cabeza masculina diademada con ínfulas colgando a derecha. Gráfica de puntos.

Rev. Esfinge masculina alada tocada con mitra marchando hacia la derecha; delante, estrella; bajo las patas, en campo, leyenda ibérica meridional *ka.ś.ti.l.o.*

¹¹⁰⁵ Cf. M. P. GARCÍA-BELLIDO (1982), pp. 225-282;

¹¹⁰⁶ Cf. M. P. GARCÍA-BELLIDO y C. BLÁZQUEZ CERRATO (2001), vol. II, pp. 226-233.

Unidad (V. 69.11; *CNH*. 335.33; UNTERMANN, *MLH*. 97.1.1-1.3; G-B, *Las monedas de Cástulo*, series I-II, grupo I, unidades nº 42-45; G-B, *Diccionario*, 2ª em., nº 4)

Anv. Cabeza masculina diademada con ínfulas colgando a derecha; delante, creciente.

Rev. Esfinge alada tocada con *uraeus* marchando hacia la derecha; delante, estrella; bajo las patas, en campo, leyenda ibérica meridional retrógrada *ka.ś.ti.l.o.*

Unidad (V. 70.2; *CNH*. 331.8; UNTERMANN, *MLH*. 97.1.7-1.9; G-B, *Las monedas de Cástulo*, series I-II, grupo II, unidades nº 46-52; G-B, *Diccionario*, 2ª em., nº 5)

Anv. Cabeza femenina de Tanit laureada a derecha.

Rev. Esfinge alada marchando hacia la derecha; delante, estrella; debajo, en exergo, leyenda ibérica meridional *ka.ś.ti.l.o.*

Mitad (V. 68.5; *CNH*. 331.3; UNTERMANN, *MLH*. 97.1.1-1.3; G-B, *Las monedas de Cástulo*, serie II, grupo II, divisores nº 692-705; G-B, *Diccionario*, 2ª em., nº 6)

Anv. Cabeza masculina diademada con ínfulas colgando a derecha. Gráfica de puntos.

Rev. Toro parado a derecha; encima, creciente; debajo, en exergo, leyenda ibérica meridional retrógrada *ka.ś.ti.l.o.*

Mitad (V. 68.4; *CNH*. 331.6; UNTERMANN, *MLH*. 97.1.7-1.9; G-B, *Las monedas de Cástulo*, serie II, grupo III, divisores nº 706-714; G-B, *Diccionario*, 2ª em., nº 6)

Anv. Cabeza masculina diademada con ínfulas colgando y collar de tres filas a derecha. Gráfica de puntos.

Rev. Toro parado a derecha; encima, creciente; debajo, en exergo, leyenda ibérica meridional retrógrada *ka.ś.ti.l.o.*

Cuarto (No en V.; *CNH*. 331.4; UNTERMANN, *MLH*. 97.1.1-1.3; No en G-B, *Las monedas de Cástulo*; G-B, *Diccionario*, 2ª em., nº 7)

Anv. Cabeza masculina diademada con ínfulas colgando a derecha. Gráfica de puntos.

Rev. Jabalí a derecha; encima, estrella; debajo, en exergo, leyenda ibérica meridional retrógrada *ka.ś.ti.l.o.*

Serie III (Cr. 195-179 a. C.)

As (V. 68.8 y 11; *CNH*. 332.9 y 10; *NAH*. 332; UNTERMANN, *MLH*. 97.2.4; G-B, *Las monedas de Cástulo*, serie III, ases nº 53-165; G-B, *Diccionario*, 3ª em., nº 8)

Anv. Cabeza masculina diademada con ínfulas colgando a derecha. Gráfica de cuerda.

Rev. Esfinge alada marchando hacia la derecha o hacia la izquierda; delante, estrella; entre las patas delanteras, signo ibérico *ko*; debajo, en exergo, leyenda ibérica meridional *ka.ś.ti.l.o.*

Semis (V. 68.9; *CNH.* 332.11; *NAH.* 333; UNTERMANN, *MLH.* 97.1.7; G-B, *Las monedas de Cástulo*, serie III, grupo I, semises nº 715-747; G-B, *Diccionario*, 3ª em., nº 9)

Anv. Cabeza masculina diademada con ínfulas colgando a derecha. Gráfica de puntos o de cuerda.

Rev. Toro parado a derecha; encima, creciente; debajo, en exergo, leyenda ibérica meridional *ka.ś.ti.l.o.* Gráfica de puntos o de cuerda.

Semis (V. 68.12; *CNH.* 332.12; UNTERMANN, *MLH.* 97.3.6; G-B, *Las monedas de Cástulo*, serie III, grupo II, semises nº 748-821; G-B, *Diccionario*, 3ª em., nº 10)

Anv. Cabeza masculina diademada con ínfulas colgando a derecha; delante, S. Gráfica de puntos.

Rev. Toro parado a derecha; encima, creciente; delante, signo ibérico *ś*; debajo, en exergo, leyenda ibérica meridional *ka.ś.ti.l.o.*

Cuadrante (No en V.; *CNH.* 332.13; No en UNTERMANN; G-B, *Las monedas de Cástulo*, serie III, cuadrantes nº 1023-1024; G-B, *Diccionario*, 3ª em., nº 11)

Anv. Cabeza masculina diademada con ínfulas colgando a derecha; delante, S. Gráfica de puntos.

Rev. Jabalí saltando a derecha; encima, signo ibérico *ś*; debajo, en exergo, leyenda ibérica meridional *ka.ś.ti.l.o.*

Serie IV. Serie paralela (Cr. 179-165 a. C.)

Serie IV.A

As (V. 69.1-3 y 72.1; *CNH.* 333.23 y 334.24-27; UNTERMANN, *MLH.* 97.1.7-1.9; G-B, *Las monedas de Cástulo*, serie IV, grupos I y II, ases nº 166-228; G-B, *Diccionario*, 4ª em., A, nº 12)

Anv. Cabeza masculina diademada con ínfulas colgando a derecha. Gráfica de puntos.

Rev. Esfinge alada marchando hacia la derecha; delante, estrella con número de puntas variable; debajo, en campo, en cartela o en exergo, leyenda ibérica meridional *ka.ś.ti.l.o.*

Semis (V. 68.7 y 69.4; *CNH.* 334.28; UNTERMANN, *MLH.* 97.1.7-1.9; G-B, *Las monedas de Cástulo*, serie IV, semises nº 822-840; G-B, *Diccionario*, 4ª em., A, nº 13)

Anv. Cabeza masculina diademada con ínfulas colgando a derecha.

Rev. Toro marchando a derecha; encima, creciente; debajo, en campo, leyenda ibérica meridional *ka.ś.ti.l.o.*

Cuadrante (V. 68.10; *CNH*. 334.29; UNTERMANN, *MLH*. 97.1.7-1.9; G-B, *Las monedas de Cástulo*, serie IV, cuadrantes nº 1025-1029; G-B, *Diccionario*, 4ª em., A, nº 14)

Anv. Cabeza masculina diademada con ínfulas colgando a derecha. Gráfica de puntos.

Rev. Jabalí corriendo a derecha; debajo, en exergo, leyenda ibérica meridional *ka.ś.ti.l.o.*

Serie IV.B (Aunque G-B, en *Las monedas de Cástulo* clasifica estas monedas como de la serie V, posteriormente la autora ordena las series IV y V como paralelas, por lo que la serie IV pasa a IV A y la serie V a IV B)

As (V. 69.6; *CNH*. 334.30 y 31; *NAH*. 334; UNTERMANN, *MLH*. 97.1.3; G-B, *Las monedas de Cástulo*, serie V, ases nº 229-250; G-B, *Diccionario*, 4ª em., B, nº 15)

Anv. Cabeza masculina diademada con ínfulas colgando a derecha; delante, delfín. Gráfica de puntos.

Rev. Esfinge alada marchando hacia la derecha; delante, estrella; debajo, en exergo, leyenda ibérica meridional *ka.ś.ti.l.o* con caracteres muy pequeños. Gráfica lineal.

Semis (V. 70.3; *CNH*. 336.42-43; UNTERMANN, *MLH*. 97.1.3; G-B, *Las monedas de Cástulo*, serie V, semises nº 841-863; G-B, *Diccionario*, 4ª em., B, nº 16)

Anv. Cabeza masculina diademada con ínfulas colgando a derecha; delante, palma. Gráfica lineal o de puntos.

Rev. Toro parado a derecha; encima, creciente; debajo, en exergo, leyenda ibérica meridional *ka.ś.ti.l.o.*

Cuadrante (V. 69.7; *CNH*. 337.48; *NAH*. 339; UNTERMANN, *MLH*. 97.1.3; G-B, *Las monedas de Cástulo*, serie V, cuadrantes nº 1030-1061 (estos cuadrantes pertenecen tanto a la serie IV B como a la V B, ya que, por la similitud de sus tipos, G-B no llega a diferenciarlos); G-B, *Diccionario*, 4ª em., B, nº 17)

Anv. Cabeza masculina diademada con ínfulas colgando a derecha; en campo, creciente. Gráfica de puntos.

Rev. Jabalí parado a derecha; encima, estrella; debajo, en exergo, leyenda ibérica meridional *ka.ś.ti.l.o.*

Serie V. Serie paralela (Cr. 165-80 a. C.)

Serie V.A

As (V. 70.8-10; *CNH*. 335.38 y 336.39-41; *NAH*. 337; UNTERMANN, *MLH*. 97.1.3; G-B, *Las monedas de Cástulo*, serie VIa, grupos I-V, ases nº 251-526; G-B, *Diccionario*, 5ª em., A, nº 18)

Anv. Cabeza masculina diademada con ínfulas colgando a derecha; delante, mano. Gráfica de puntos gruesos.

Rev. Esfinge alada tocada con casco marchando hacia la derecha; delante, estrella; debajo, en exergo, leyenda ibérica meridional *ka.ś.ti.l.o* con caracteres muy pequeños. Gráfica lineal.

Semis (V. 70.5; *CNH.* 336.44; No en UNTERMANN; G-B, *Las monedas de Cástulo*, serie VIa, semises, grupo I, nº 980-988; G-B, *Diccionario*, 5ª em., A, nº 19)

Anv. Cabeza masculina diademada con ínfulas colgando a derecha; delante, palma; encima, signo ibérico *bi*.

Rev. Toro marchando a derecha; encima, creciente; delante, signo ibérico *21a*; debajo, en exergo, leyenda ibérica meridional *ka.ś.ti.l.o*.

Semis (V. 70.6; *CNH.* 336.45; UNTERMANN, *MLH.* 97.4.10; G-B, *Las monedas de Cástulo*, serie VIa, semises, grupo II, nº 989-1022; G-B, *Diccionario*, 5ª em., A, nº 20)

Anv. Cabeza masculina diademada con ínfulas colgando a derecha; delante, palma.

Rev. Toro marchando a derecha; encima, creciente; delante, signo ibérico *ka*; debajo, en exergo, leyenda ibérica meridional *ka.ś.ti.l.o*.

Semis (No en V.; *CNH.* 336.46; No en UNTERMANN; No en G-B, *Las monedas de Cástulo*; G-B, *Diccionario*, 5ª em., A, nº 21)

Anv. Cabeza masculina diademada con ínfulas colgando a derecha; delante, palma; encima, signo ibérico *ka*.

Rev. Toro marchando a derecha; encima, creciente; delante, signo ibérico *21a*; debajo, en exergo, leyenda ibérica meridional *ka.ś.ti.l.o*.

Cuadrante (V. 70.4; *CNH.* 337.49; No en UNTERMANN; G-B, *Las monedas de Cástulo*, serie VIa, cuadrantes nº 1066-1068; G-B, *Diccionario*, 5ª em., A, nº 22)

Anv. Cabeza masculina diademada con ínfulas colgando a derecha; delante, signo ibérico *21a*.

Rev. Jabalí corriendo a derecha; encima, estrella; debajo, en exergo, leyenda ibérica meridional *ka.ś.ti.l.o*.

Cuadrante (No en V.; *CNH.* 337.50; No en UNTERMANN; G-B, *Las monedas de Cástulo*, serie VIa, cuadrantes nº 1069; G-B, *Diccionario*, 5ª em., A, nº 23)

Anv. Cabeza masculina diademada con ínfulas colgando a derecha; delante, signo ibérico *21a*.

Rev. Jabalí corriendo a derecha; encima, signo ibérico *bi*; debajo, en exergo, leyenda ibérica meridional *ka.ś.ti.l.o*.

Cuadrante (No en V.; *CNH.* 337.51; No en UNTERMANN; G-B, *Las monedas de Cástulo*, serie VIa, cuadrantes nº 1070; G-B, *Diccionario*, 5ª em., A, nº 24)

Anv. Cabeza masculina diademada con ínfulas colgando a derecha; delante, signo ibérico *21a*; detrás, signo ibérico *bi*.

Rev. Jabalí corriendo a derecha; encima, signo ibérico *21a*; debajo, en exergo, leyenda ibérica meridional *ka.ś.ti.l.o*.

Cuadrante (No en V.; *CNH*. 337.47; UNTERMANN, *MLH*. 97.1.3; No en G-B, *Las monedas de Cástulo*; G-B, *Diccionario*, 5ª em., A, nº 25)

Anv. Cabeza masculina diademada con ífulas colgando a derecha; delante, clava.

Rev. Jabalí corriendo a derecha; debajo, en exergo, leyenda ibérica meridional *ka.ś.ti.l.o.*

Serie V.B

As (V. 69.8, 10 y 12; *CNH*. 335.32 y 34; UNTERMANN, *MLH*. 97.1.9; G-B, *Las monedas de Cástulo*, serie VIb, grupos I, III y IV, ases nº 527-570 y 611-667; G-B, *Diccionario*, 5ª em., B, nº 26)

Anv. Cabeza masculina diademada con ífulas colgando a derecha; delante, creciente. Gráfica de puntos.

Rev. Esfinge alada tocada con casco marchando hacia la derecha; delante, estrella; debajo, en exergo, leyenda ibérica meridional *ka.ś.ti.l.o.* Gráfica lineal.

As (V. 70.1; *CNH*. 335.36; UNTERMANN, *MLH*. 97.1.9; G-B, *Las monedas de Cástulo*, serie VIb, grupos II, ases nº 571-610; G-B, *Diccionario*, 5ª em., B, nº 27)

Anv. Cabeza masculina diademada con ífulas colgando a derecha; delante, creciente con estrella dentro. Gráfica de puntos.

Rev. Esfinge alada tocada con casco marchando hacia la derecha; delante, estrella; debajo, en exergo, leyenda ibérica meridional *ka.ś.ti.l.o.* Gráfica lineal.

As (No en V.; *CNH*. 335.37; UNTERMANN, *MLH*. 97.1.9; No en G-B, *Las monedas de Cástulo*; G-B, *Diccionario*, 5ª em., B, nº 28)

Anv. Cabeza masculina diademada con ífulas colgando a derecha; delante, creciente; debajo, estrella. Gráfica de puntos.

Rev. Esfinge alada tocada con casco marchando hacia la derecha; delante, estrella; debajo, en exergo, leyenda ibérica meridional *ka.ś.ti.l.o.* Gráfica de puntos.

Semis (V. 70.7 y 11; *CNH*. 337.52-53 y 338.55; UNTERMANN, *MLH*. 97.4.11; G-B, *Las monedas de Cástulo*, serie VIb, grupo I, semises nº 864-937; G-B, *Diccionario*, 5ª em., B, nº 29)

Anv. Cabeza masculina diademada con ífulas colgando a derecha; delante, signo ibérico *ka*.

Rev. Toro marchando a derecha; encima, *L* en ocasiones invertida y creciente; debajo, en exergo o en cartela, leyenda ibérica meridional *ka.ś.ti.l.o.*

Semis (V. 70.12; *CNH*. 337.54; UNTERMANN, *MLH*. 97.4.11; G-B, *Las monedas de Cástulo*, serie VIb, grupo II, semises nº 938-979; G-B, *Diccionario*, 5ª em., B, nº 29)

Anv. Cabeza masculina diademada con ífulas colgando a derecha; delante, signo ibérico *ka*. De estilo más tosco.

Rev. Toro marchando a derecha; encima, *L* y creciente; debajo, en exergo, leyenda ibérica meridional *ka.ś.ti.l.o.*

Cuadrante (V. 69.7; *CNH.* 337.48; UNTERMANN, *MLH.* 97.1.8; G-B, *Las monedas de Cástulo*, serie VIb, grupo I, cuadrantes nº 1030-1061 (estos cuadrantes pertenecen tanto a la serie IV B como a la V B, ya que, por la similitud de sus tipos, G-B no llega a diferenciarlos); G-B, *Diccionario*, 5ª em., B, nº 30)

Anv. Cabeza masculina diademada con ínfulas colgando a derecha.

Rev. Jabalí parado a derecha; encima, estrella; debajo, en exergo, leyenda ibérica meridional *ka.ś.ti.l.o.*

Cuadrante (V. 69.9; *CNH.* 335.35; UNTERMANN, *MLH.* 97.1.8; G-B, *Las monedas de Cástulo*, serie VIb, grupo II, cuadrantes nº 1062-1065; G-B, *Diccionario*, 5ª em., B, nº 31)

Anv. Cabeza masculina diademada con ínfulas colgando a derecha; delante, creciente. Gráfica de puntos.

Rev. Jabalí parado a derecha; debajo, en exergo, leyenda ibérica meridional *ka.ś.ti.l.o.*

Serie con escritura bilingüe (ibérica meridional-latina)

Serie VI (Cr. 90-70 a. C.)

Semis (V. 71.2 y 4; *CNH.* 332.15 y 333.16; *NAH.* 336; UNTERMANN, *MLH.* 97.6.13; G-B, *Diccionario*, 6ª em., nº 32)

Anv. Cabeza masculina laureada con ínfulas colgando a derecha; delante, leyenda externa *VOC·ST·F*; detrás, leyenda externa *CN*.

Rev. Toro parado a derecha; encima, *CN* en ocasiones con la *N* invertida y creciente; delante, leyenda interna *FVL·CNF*; en exergo, leyenda ibérica meridional *ka.ś.ti.l.o.*

Semis (No en V.; *CNH.* 333.17-18; *MAN.* 417; UNTERMANN, *MLH.* 97.6.13; G-B, *Diccionario*, 6ª em., nº 33)

Anv. Cabeza masculina laureada con ínfulas colgando a derecha; delante, leyenda externa *VOC·ST·F*; detrás, leyenda externa *CN*.

Rev. Toro parado a derecha; encima, *CN* y creciente; delante, *FVL·CN* invertida; en exergo, leyenda ibérica meridional *ka.ś.ti.l.o.*

Semis (No en V.; *CNH.* 333.19; UNTERMANN, *MLH.* 97.6.13; G-B, *Diccionario*, 6ª em., nº 34)

Anv. Cabeza masculina laureada con ínfulas colgando a derecha; delante, leyenda externa *VOC·ST*; detrás, leyenda externa *CN*.

Rev. Toro parado sobre línea a derecha; encima, creciente. De estilo tosco.

Semis (No en V.; *CNH.* 339.69; No en UNTERMANN; G-B, *Diccionario*, 6ª em., nº 35)

Anv. Cabeza masculina laureada a izquierda.
Rev. Toro a derecha; encima, *CN* y creciente.

Cuadrante (V. 71.3; *CNH.* 333.21; UNTERMANN, *MLH.* 97.6.13; G-B, *Diccionario*, 6ª em. nº 36)

Anv. Cabeza masculina laureada con ífulas colgando a derecha; delante, leyenda externa *VOC·ST·F*; detrás, leyenda externa *CN*.

Rev. Jabalí parado a derecha; encima, *CN·FVL*; delante, leyenda interna *CNF*; debajo, en exergo, leyenda ibérica meridional *ka.ś.ti.l.o.*

Series con escritura latina

Serie VII (Cr. 80-45 a. C.)

As (V. 70.13; *CNH.* 332.14; *NAH.* 335; UNTERMANN, *MLH.* 97.5.12; G-B, *Diccionario*, 7ª em., nº 37)

Anv. Cabeza masculina diademada con ífulas colgando a derecha; delante, leyenda externa *ISCER*; detrás, *SACAL*.

Rev. Esfinge alada con casco marchando hacia la derecha; delante, *CAST*; debajo, en exergo, *SOCED*.

Semis (V. 71.7; *CNH.* 333.22; No en UNTERMANN; G-B, *Diccionario*, 7ª em., nº 38)

Anv. Cabeza masculina laureada a derecha; delante, leyenda externa *M·VAL*.

Rev. Toro parado sobre línea a derecha; encima, creciente; delante, leyenda externa *C·COR*.

Serie VIII (Cr. 80-45 a. C.)

As (V. 70.14 y 71.1; *CNH.* 338.56; *NAH.* 833; UNTERMANN, *MLH.* 97.5.12; G-B, *Diccionario*, 8ª em., nº 39)

Anv. Cabeza masculina diademada con ífulas colgando a derecha; delante, leyenda externa *M·ISC*; detrás, leyenda externa *C·AEL*.

Rev. Esfinge alada con casco sobre línea marchando hacia la derecha; encima, en arco, leyenda externa *M·FVL*.

Semis (V. 71.6; *CNH.* 338.57; No en UNTERMANN; G-B, *Diccionario*, 8ª em., nº 40)

Anv. Cabeza masculina laureada con ífulas colgando a derecha; delante, leyenda externa *M·PO* que continúa por detrás en *PILLI M·F*.

Rev. Toro parado sobre línea a derecha; alrededor, leyenda externa *P·COE / STA / RE·F*.

Cuadrante (V. 71.5; *CNH.* 338.58; No en UNTERMANN; G-B, *Diccionario*, 8ª em. nº 41)

Anv. Cabeza masculina laureada con ífulas colgando a derecha; delante, leyenda externa *AP·CLO*.

Rev. Jabalí parado a derecha; encima, *C·AVF*; debajo, en exergo, *A·POS*.

Serie IX (Cr. 80-45 a. C.)

As (V. 71.14; *CNH.* 339.70 y 71; *NAH.* 835; No en UNTERMANN; G-B, *Diccionario*, 9ª em., nº 42)

Anv. Cabeza masculina a izquierda; delante, leyenda externa *L·Q(C)VL·F*; detrás, leyenda externa o interna *Q·ISC·F*.

Rev. Rapto de Europa a derecha; debajo, leyenda externa *M·C·F*.

Semis (V. 71.8 y 9; *CNH.* 338.59 y 60; *NAH.* 834; No en UNTERMANN; G-B, *Diccionario*, 9ª em., nº 43)

Anv. Cabeza masculina a derecha o a izquierda; delante, leyenda externa *M·BAL·F*.

Rev. Toro parado sobre línea a derecha; encima, *M·Q·F*.

Semis (V. 71.10; *CNH.* 338.61; No en UNTERMANN; G-B, *Diccionario*, 9ª em., nº 43)

Anv. Cabeza masculina a derecha; delante, leyenda externa invertida *M·BAL·F*.

Rev. Toro parado a derecha; encima, *M·Q·F*.

Semis (V. 71.11 y 13; *CNH.* 339.63 y 65; No en UNTERMANN; G-B, *Diccionario*, 9ª em., nº 44)

Anv. Cabeza masculina a derecha o a izquierda; delante, leyenda externa *M·BAL·F*.

Rev. Toro parado a derecha o a izquierda; encima, creciente.

Semis (No en V.; *CNH.* 338.62 y 339.64; No en UNTERMANN; G-B, *Diccionario*, 9ª em., nº 44)

Anv. Cabeza masculina a derecha; delante, leyenda externa *M·BAL·F* en ocasiones invertida.

Rev. Toro parado a derecha o a izquierda; encima, creciente.

Semis (V. 71.12; *CNH.* 339.67; No en UNTERMANN; G-B, *Diccionario*, 9ª em., nº 44)

Anv. Cabeza masculina a izquierda; anepígrafa.

Rev. Toro parado a izquierda; encima, creciente.

Semis (No en V.; *CNH.* 339.66; No en UNTERMANN; G-B, *Diccionario*, 9ª em., nº 45)

Anv. Cabeza masculina a izquierda; delante, leyenda externa *M·BAP·F*.

Rev. Toro parado a derecha; encima, creciente.

Serie X (Cr. 80-45 a. C.)

Semis (V. 173.1; *CNH.* 339.68; No en UNTERMANN; G-B, *Diccionario*, 10ª em., nº 46)

Anv. Cabeza masculina diademada con bucles a derecha; delante, leyenda interna *M·VIRIL*; detrás, leyenda externa *M·BA*.

Rev. Toro parado a derecha.

Imitaciones de *Cástulo* (Cr. Segunda mitad del s. I a. C.)

Anv. Cabeza masculina diademada con ínfulas colgando a derecha.

Rev. Toro a derecha; encima, creciente.

Ref.: No en V.; *CNH*. 340.72: No en UNTERMANN; G-B, Diccionario, imitaciones, nº 47.

Anv. Cabeza masculina a derecha o a izquierda.

Rev. Toro a derecha o a izquierda; encima, creciente.

Ref.: V. 70.7; *CNH*. 340.73-74: No en UNTERMANN; G-B, *Diccionario*, imitaciones, nº 48.

Resumiendo las series de *Castulo*, diremos que emite diez series monetales, siendo la cuarta y la quinta series dobles o paralelas, con una cronología que irá desde finales del s. III (220 a. C.) hasta mediados del s. I a. C. (45 a. C.). Las primeras cinco series presentan escritura ibérica meridional en la que sólo aparece el topónimo de la ciudad *ka.ś.ti.l.o.*; la sexta serie tendrá escritura bilingüe, con el topónimo ibérico meridional *ka.ś.ti.l.o.* en los reversos de los semises y cuadrantes y los nombres de los magistrados en escritura latina, que serán *VOC·ST·F CN* y *FVL·CNF* en anverso y reverso respectivamente; las últimas series sólo presentan escritura latina y entre las leyendas encontramos el topónimo de la ciudad *CAST* o nombres de magistrados como *ISCER SACAL*, *M·VAL*, *C·COR*, *M·ISC*, *C·AEL*, *M·FVL*, *M·POPILLI M·F*, *P·COE STARE F*, *C·AVF*, *AP·CLO*, *L·QVL·F*, *Q·ISC·F* o *M·BAL·F*. En cuanto a los valores, la ciudad emitirá duplos -en sus primeras emisiones-, ases, semises y cuadrantes, con patrón púnico turdetano o romano que verán reducido su peso conforme avanzan las emisiones. En cuanto a la iconografía, en la mayoría de los anversos aparece Cabeza masculina diademada con ínfulas colgando y diferentes símbolos, mientras que los reversos variarán dependiendo del valor emitido: así, los duplos y ases presentan Esfinge con diferentes símbolos, a excepción de los de la novena serie, en los que aparece el rapto de Europa, y en la mayoría de las series el topónimo de la ciudad, los semises presentan Toro en diferentes posiciones, en muchas ocasiones con creciente encima, y la leyenda del topónimo o magistrado y, por último, los cuadrantes presentan Jabalí, en varias ocasiones con estrella encima, y la leyenda del topónimo o del magistrado.

Además de estas series emitidas por la ciudad de *Castulo*, las monedas de esta ceca fueron imitadas en toda Andalucía y en Extremadura. Entre las imitaciones más comunes encontramos aquellas que presentan en anverso Cabeza masculina diademada con ínfulas colgando a derecha y en reverso Toro a derecha y encima creciente. Otra iconografía muy frecuente en imitaciones es la que presenta en anverso Cabeza masculina a derecha o izquierda y en reverso Toro a derecha o izquierda y encima creciente. También encontramos gran

cantidad de reacñaciones sobre monedas de *Castulo*, especialmente de las últimas series.

Por último, encontramos dos plomos monetiformes atribuidos a esta ceca, que presentan ambos la misma iconografía, aunque uno de ellos es de estilo más tosco. Estos plomos presentan en anverso Cabeza masculina a derecha y en reverso Toro parado a derecha y encima creciente, por lo que encontramos similitudes con los semises de la serie séptima. El plomo con mejor estilo parece presentar indicios de la leyenda del topónimo y de alguna letra como símbolo. El plomo de peor arte fue hallado en Cazlona (Linares, Jaén).

Bibliografía:

- ABAD VARELA, M. (1995), “Nuevos hallazgos monetarios de superficie en *Cástulo*”, *ETF. Serie II, Historia Antigua* 8, pp. 321-330.
- ALMENDRAL LUCAS, J. M. (2002), “Caminos antiguos entre *Cástulo* y Córdoba”, *Revista de obras públicas* 3421, pp. 53-62.
- ARÉVALO GONZÁLEZ, A. (1997), “Las acuñaciones ibéricas meridionales, turdetanas y de *Salacia* en la *Hispania Ulterior*”, en *Historia Monetaria de Hispania Antigua*, pp. 198-202.
- ARÉVALO GONZÁLEZ, A. (2005), *Sylloge Nummorum Graecorum. Volumen 2. Hispania. Ciudades del área meridional. Acuñaciones con escritura indígena*, Museo Arqueológico Nacional, Madrid, pp. 38-40 y 54-155.
- BLÁZQUEZ MARTÍNEZ, J. M. (1975), “*Castulo* I”, *AAH* VIII, Madrid.
- BLÁZQUEZ MARTÍNEZ, J. M. (1979), “*Castulo* II”, *EAE* 105, Madrid.
- BLÁZQUEZ MARTÍNEZ, J. M. y ARCE MARTÍNEZ, J. (1978), “Monedas del Bajo Imperio en *Castulo*”, *Numisma* 28, pp. 359-397.
- BLÁZQUEZ MARTÍNEZ, J. M., CONTRERAS DE LA PAZ, R. y URRUELA QUESADA, J. J. (1984), “*Castulo* IV”, *EAE* 131, Madrid.
- BLÁZQUEZ MARTÍNEZ, J. M. y GARCÍA-GELABERT PÉREZ, M. P. (1987), “El iberismo en la ciudad de *Castulo*”, en *Los asentamientos ibéricos ante la romanización (Madrid, 1986)*, Madrid, pp. 43-54.
- BLÁZQUEZ MARTÍNEZ, J. M. y GARCÍA-GELABERT PÉREZ, M. P. (1992), “Secuencia histórica de *Castulo* (Linares, Jaén)”, en *Estudio de arqueológica ibérica y romana. Homenaje a Enrique Pla Ballester*, Valencia, pp. 391-396.
- BLÁZQUEZ MARTÍNEZ, J. M. y GARCÍA-GELABERT PÉREZ, M. P. (1993), “*Castulo* en Bajo Imperio”, en *Actas del I Coloquio de Historia Antigua de Andalucía (Córdoba, 1988)*, Córdoba, vol. II, pp. 289-304.
- BLÁZQUEZ MARTÍNEZ, J. M. y GARCÍA-GELABERT PÉREZ, M. P. (1994), “La importancia de *Castulo* (Linares) en la Alta Andalucía”, en *Actas del II Congreso de Historia de Andalucía. Historia Antigua (Córdoba, 1991)*, Córdoba, pp. 331-343.
- BLÁZQUEZ MARTÍNEZ, J. M. y GARCÍA-GELABERT PÉREZ, M. P. (1994), *Cástulo, ciudad ibero-romana*, Madrid.

- BLÁZQUEZ MARTÍNEZ, J. M. y GARCÍA-GELABERT PÉREZ, M. P. (1999), *Cástulo (Jaén, España). II. El conjunto arquitectónico del Olivar*, BAR International Series 789, Oxford.
- BLÁZQUEZ MARTÍNEZ, J. M., GARCÍA-GELABERT PÉREZ, M. P. y ARENAS, J (1987), “La Edad de Bronce en *Castulo*, Linares. Resultado de una prospección”, *TP* 44, pp. 289-302.
- BLÁZQUEZ MARTÍNEZ, J. M., GARCÍA-GELABERT PÉREZ, M. P. y LÓPEZ PARDO, F. (1985), “*Castulo V*”, *EAE* 140, Madrid.
- BLÁZQUEZ MARTÍNEZ, J. M., GARCÍA-GELABERT PÉREZ, M. P. y LÓPEZ PARDO, F. (1984), “Evolución del patrón de asentamiento de *Castulo*. Fases iniciales”, *Arqueología Espacial* 4, pp. 241-252.
- BLÁZQUEZ MARTÍNEZ, J. M. y VALIENTE MAYAS, S. (1981), “*Castulo III*”, *EAE* 117, Madrid.
- CASARIEGO, A., CORES, G. y PLIEGO, F. (1987), *Catálogo de plomos monetiformes de la Hispania antigua*, Madrid, p. 114.
- CHAVES TRISTÁN, F. (1987-1988), “Aspectos de la circulación monetaria de dos cuencas mineras andaluzas: Riotinto y *Cástulo* (Sierra Morena)”, *Habis* 18-19, pp. 613-637.
- CHAVES TRISTÁN, F. (1996), *Los Tesoros en el Sur de Hispania. Conjuntos de denarios y objetos de plata durante los siglos II y I a. C.*, Sevilla, pp. 130-137: Torres o Cazlona (1628), pp. 238-243: *Cástulo* (1978) y en la cercana mina de El Centenillo en el que han aparecido cinco tesorillos de denarios romanos republicanos (1896, Junio 1911, Primavera 1911, 1920 y 1929).
- COLLANTES PÉREZ-ARDÁ, E. (1978), “Hallazgo de denarios romanos de *Cástulo* (Jaén)”, *Numisma* 150-155, pp. 19-24.
- CONTRERAS DE LA PAZ, R. (1999), *Historia biográfica de la antigua Cástulo. Familias y personajes. Entorno histórico, político, administrativo, militar, familiar, lingüístico, religioso, social, económico y cultural*, Córdoba.
- CORREA, J. A. (1983), “Ibérico: CAST(I)LO, IBOLC(A). Latín: CASTULO, OBULCO”, *Habis* 14, pp. 107-113.
- FORNELL MUÑOZ, A. (1996), “Las vías romanas entre *Castulo* y *Acci*”, *Florilib* 7, pp. 125-140.
- GARCÍA-BELLIDO, M. P. (1976), “Las series más antiguas de *Cástulo*”, *Numisma* 128-143, pp. 97-110.
- GARCÍA-BELLIDO, M. P. (1982), *Las monedas de Cástulo con escritura indígena. Historia numismática de una ciudad minera*, Barcelona.
- GARCÍA-BELLIDO, M. P. (1986), “Nuevos documentos sobre minería y agricultura romanas en Hispania: testimonios monetales”, *AEA* 59, pp. 13-46.
- GARCÍA-BELLIDO, M. P. y BLÁZQUEZ CERRATO, C. (2001), *Diccionario de cecas y pueblos hispánicos. Vol. II. Catálogo de cecas y pueblos que acuñan moneda*, Madrid, s.v. ka.ś.ti.l.o. / CASTVLO.
- GARCÍA-GELABERT PÉREZ, M. P. (1987), “Evolución socio-política de *Cástulo*: Sociedad en Jefatura”, *Lucentum* 6, pp. 29-42.
- GARCÍA-GELABERT PÉREZ, M. P. (1991), “El yacimiento arqueológico de *Castulo*”, *Antigüedad y cristianismo* 8, pp. 289-304.

- GONZÁLEZ ROMÁN, C. (1983), *Cástulo y la romanización de la Oretania*, Linares.
- GONZÁLEZ ROMÁN, C. (1991), *Corpus de Inscripciones Latinas de Andalucía. Vol. III. Jaén (2 tomos)*, Sevilla.
- HOZ, J. DE (1980), “Crónica de lingüística y epigrafía prerromanas de la península Ibérica: 1979”, *Zephyrus* XXX-XXXI, pp. 299-323.
- MARTÍNEZ DE MAZAS, J. (1788), *Descripción del sitio y ruinas de Cástulo y noticias de esta antigua ciudad en el reyno de Jaén*, Madrid.
- ORTEGA CABEZUDO, M. C. (2005), “Recuperación y sistematización de un registro arqueológico: las necrópolis iberas e ibero-romanas de Cástulo”, *Saguntum* 37, pp. 59-71.
- PASTOR MUÑOZ, M. (1984-1985), “Aproximación al estudio de la sociedad romana de Cástulo a través de la documentación epigráfica”, *Zephyrus* XXXVII-XXXVIII, pp. 341-348.
- PASTOR MUÑOZ, M. y PACHÓN ROMERO, J. A. (1982), “La religión romana en Cástulo a través de su epigrafía”, en HIGUERAS MALDONADO, J. (coord.), *Actas del I CAEC (Jaén, 1981)*, pp. 339-349.
- RUANO RUIZ, E. y LUCAS PELLICER, M. R. (1990), “Sobre la arquitectura ibérica de Cástulo (Jaén): reconstrucción de una fachada monumental”, *AEA* 63, pp. 43-64.
- *TIR, J-30* (Madrid. 2000) s.v. *CASTVLO*.
- TORNERO RASCÓN, A. (1998), “Restos arqueológicos hallados en el área de influencia de Cástulo”, en MANGAS MANJARES, J. y ALVAR EZQUERRA, J. (coords.), *Homenaje a José María Blázquez*, Madrid, vol. 5, pp. 393-398.
- UNTERMANN, J. (1975), *Monumenta Linguarum Hispanicarum I. Die Münzlegenden*, Wiesbaden, 2 vols.
- VILLARONGA I GARRIGA, L. (1994), *Corpus Nummum Hispaniae ante Augusti Aetatem*, Barcelona, pp. 330-340.

b) Análisis de la circulación monetaria.

Para el estudio de la circulación monetaria de la ceca de *Castulo* contamos con doscientos veintiséis hallazgos y un total de mil doscientas sesenta y nueve monedas. De estas piezas, ciento veintitrés proceden de tesorillos (9,69%), ciento ochenta y nueve han sido encontradas en excavaciones (14,89%), cuatrocientas noventa y cuatro han sido halladas de forma esporádica (38,93%) y cuatrocientas sesenta y tres han sido localizadas en museos (36,49%).

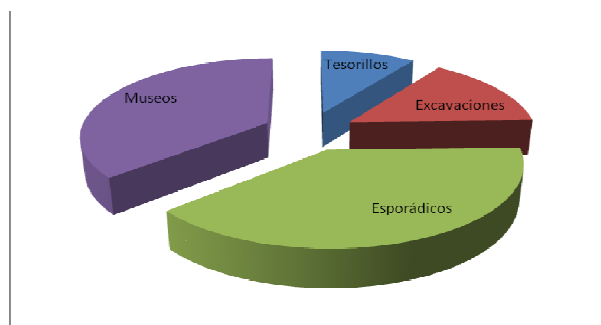

Gráfica 29: Distribución de los ejemplares de *Castulo* por tipo de hallazgo

Como hemos dicho, contamos con ciento veintitrés monedas procedentes de tesorillos. De las dos primeras series no se ha documentado ningún ejemplar. A los ases de la serie III, emitida entre 195 y 179 a. C., pertenece una moneda encontrada en un tesorillo descubierto en El Saucejo (Sevilla), en el que, además de esta pieza tenemos tres ejemplares de *Carmo*, uno de *Urso* y cuatro romanos. En la misma provincia de Sevilla se han localizado dos hallazgos: en el primero contamos con cinco ases de esta misma serie III en un atesoramiento descubierto en el término municipal de Écija, del que también formarían parte nueve monedas romanas y una de *Carmo*; el segundo tesorillo contendría dos ases de la serie IX, emitida entre 80 y 45 a. C., ha sido encontrado en Montemolín (Marchena), y está compuesto además por ocho monedas de *Urso*, dos de *Gadir*, dos de *Obulco*, una de *Acinipo*, una de *Laelia*, una de *Onuba* y una de *Emerita*. En los dos tesorillos hallados en Cabezo de Alcalá de Azaila (Teruel) se han encontrado tres monedas de esta ceca. De ellas, una, correspondiente al lote II, pertenece a los semises de la serie III y las otras dos, correspondientes al lote I, pertenecen a los ases de la serie IV.A., emitida entre 179 y 165 a. C. A los cuadrantes de la serie IV.B, emitida también entre 179 y 165 a. C., corresponde una pieza procedente del tesorillo de Iniesta (Cuenca), que apareció junto a un cuadrante de *a.r.s.e*, un sextante de *Saetabi* y dos ejemplares frustrados. En la provincia de Jaén, en Castellones de Ceal (Hinojares) se encontró en una vasija de barro gran cantidad de monedas de *Castulo*, entre las que habría dos ases de la serie V.A., emitida entre 165 y 80 a. C. El resto de ejemplares, de los que desconocemos el número total, así como el valor y la serie de cada uno de ellos, se mezclaron con las monedas del Instituto de Estudios Giennenses. Fuera de la Península, en Graçac, Lika (Croacia) se localizaron otras tres monedas de la serie V.A junto a ocho *Aes Signatum*, muchos ases romanos, ciento veintisiete piezas de *Cartago*, doscientas tres de *Numidia* y nueve de Egipto. En la necrópolis púnica de *Baria* (Villaricos, Almería) se localizó en 1983 un pequeño depósito compuesto de diecinueve monedas ibéricas, todas pertenecientes a la ceca de *Castulo*. Cerca de este tesorillo se encontró también una moneda de *Gadir* que presenta un mal estado de conservación. Entre las monedas de *Castulo* encontramos tres semises de la serie V.A, diez semises de la serie V.B, emitida entre 165 y 80 a. C., otros cinco semises también de la serie V.B pero con un estilo más tosco y dos semises sin indicación de serie. En Riotinto (Huelva), en un lugar denominado “Las Arenillas” o “El Cerro del Moro”, se

LA CIRCULACIÓN MONETARIA EN EL SUR PENINSULAR DURANTE EL PERIODO ROMANO-REPUBLICANO

hallaron ochenta y nueve monedas junto a una gema, un trozo de plata y un pendiente de oro. Todas las monedas estaban muy deterioradas, pues se hallaron muy cerca de la superficie. De estas piezas tenemos dos denarios romanos, un ejemplar de *Bailo* y ochenta y seis monedas de *Castulo*. Entre las monedas de *Castulo* encontramos un semis de la serie VIII, emitida entre 80 y 45 a. C., y ochenta y cinco semis de imitación del tipo Cabeza masculina a derecha en anverso y Toro a derecha con creciente encima en reverso, acuñados en la segunda mitad del s. I a. C. Todas estas monedas, y en especial las de imitación, presentan muy mala conservación, pues al encontrarse muy cerca de la superficie el ataque de la tierra las había corroído mucho. Finalmente, contamos con dos hallazgos de los que desconocemos la indicación de serie de las monedas que los componen. Así, en La Huerta (Málaga) se ha documentado el hallazgo de un tesorillo compuesto por unas mil monedas, entre las que abundan los ejemplares de cecas hispanas como *Malaka*, *Castulo*, *Irippe*, *Laelia*, *Osset* y *Carteia*, junto a ases, denarios y divisores romano-republicanos. El otro hallazgo procede de un atesoramiento descubierto en Turaszowká, cerca de Krosno (Polonia). En este tesoro se han encontrado, además de una pieza de *Castulo* de la que desconocemos su indicación de serie, otra de *Carmo*, otra de *Gadir*, varias bajoimperiales y algunas modernas y contemporáneas. Por la heterogeneidad de este hallazgo y porque durante la Segunda Guerra Mundial (éste fue descubierto en los años 30) las monedas que lo componían fueron mezcladas con otras del museo en el que se conservaban, dudamos mucho de su autenticidad.



Mapa 12: Tesorillos con presencia de ejemplares de la ceca de *Castulo*

Se ha podido documentar un mayor número de hallazgos y monedas, más concretamente cuarenta y nueve hallazgos y ciento ochenta y nueve ejemplares, procedentes de excavaciones. Así, en las campañas realizadas por el Marqués de

Cerralbo a principios del siglo XX en la ciudad ibérica romana de *Arcobriga* (Monreal de Ariza, Zaragoza) se encontraron ciento doce monedas junto a abundante material cerámico y objetos de vidrio y bronce. Entre el material numismático encontramos algunas monedas republicanas, varias ibéricas del norte, algunas romanas provinciales y algunas imperiales, además de tres monedas de *Castulo* y una de *Sks*. Entre las monedas castulonenses tenemos un duplo de la serie II, acuñada entre 220 y 206 a. C., un as de la serie IV.A y un as de la serie V.A. A los duplos de la serie II también pertenecerá una moneda encontrada en las excavaciones realizadas por J. M. Blázquez, C. Domergue y P. Sillières en la mina y la villa minera de La Loba (Fuenteobejuna, Córdoba). En estas excavaciones también se localizaron trece ases de la serie V.A, seis ases de la serie V.B, un semis de la serie V.B, dos semises de la serie V.B con estilo más tosco, tres ases de la serie V.A o V.B y tres ases sin indicación de serie. En el *Catalogue des mines et des fonderies antiques de la Peninsule Ibérique* de C. Domergue encontramos otro as procedente de esta mina de La Loba del que desconocemos su indicación de serie, aunque pertenecería a las emisiones más antiguas, series III o IV. En las excavaciones realizadas por A. Ramos Forqué y R. Ramos Fernández en el yacimiento de La Alcudia (Elche, Alicante) han aparecido varias monedas, entre las que tenemos una unidad de la serie II localizada en el estrato D, aunque es discutible la pertenencia a esta serie, y un as de la serie IV.B localizado en el estrato E. En las excavaciones practicadas en este mismo yacimiento en las campañas de 1940-48 por A. Ramos Forqué se encontró un as de *Castulo* sin indicación de serie, y en la realizada en 1952 en la zona de la necrópolis un ejemplar también sin indicación de serie. Entre los materiales extraídos de las excavaciones realizadas por L. Siret, depositados en el MAN y estudiados por J. M. Vidal, tenemos siete monedas de *Castulo* de las que una pertenece a las unidades de la serie II, cuatro a los ases de la serie V.A, una a los ases de la serie V.B y otra es un semis sin indicación de serie. En las campañas realizadas en el campamento romano de Cáceres el Viejo se localizaron cincuenta y seis monedas de esta ceca, de las que tres pertenecen a las mitades de la serie II, doce a los ases de la serie III, cuatro a los semises de la serie III, ocho a los ases de la serie IV.A, tres a los semises de la serie IV.A, doce a los ases de la serie V.A, dos a los semises de la serie V.A, una a los semises de la serie V.A que encima tienen signo ibérico *bi*, dos a los ases de la serie V.B, una a los semises de la serie V.B, dos a los semises de la serie V.B con estilo más tosco y de seis monedas, un as, un semis, un cuadrante y tres monedas inciertas, desconocemos su indicación de serie. A los ases de la serie III pertenecen varios ejemplares encontrados en diferentes excavaciones: uno en Alarcos (Ciudad Real), uno en el yacimiento de Cabezo Agudo (La Unión, Murcia), actualmente en el Museo Arqueológico de Murcia, los doce anteriormente vistos en Cáceres el Viejo, uno en la Cueva y Collado de los Jardines (Santa Elena, Jaén), uno en el Cortijo de Santillán (término municipal de Mollina, Málaga), procedente de las campañas de 1982, y dos en el poblado de la mina de Diógenes (Ciudad Real). En las excavaciones realizadas en la Cueva y Collado de los Jardines, además de la moneda vista anteriormente, han aparecido un as de la serie V.A y un as de la serie V.B entre otras monedas romanas. En las excavaciones efectuadas por C. Domergue en el antiguo poblado

minero de Diógenes I, además de varios ejemplares de cecas ibéricas del norte y algunos de *Obulco*, han aparecido catorce monedas de *Castulo*: un semis de la serie IV.B, cinco ases de la serie V.A, seis ases sin indicación de serie y los dos ases de la serie III vistos anteriormente. A los semises de la serie III corresponde un ejemplar hallado en la necrópolis ibérica excavada por el Marqués de Cerralbo en 1911 en la zona de Luzaga (Guadalajara). Durante las excavaciones llevadas a cabo entre 1976 y 1985 en Braga (Porto, Portugal) se localizaron varias monedas romanas e hispanorromanas entre las que hay un as de *Castulo* de la serie III o IV.A. Procedentes de las campañas arqueológicas realizadas entre 1916 y 1917 por Quintero y Atauri en la zona de extramuros de la ciudad de Cádiz tenemos dos ases de la serie IV.A. También a la serie IV.A pertenece una moneda encontrada en superficie durante las excavaciones efectuadas en el yacimiento minero de La Bienvenida (Almodóvar del Campo, Ciudad Real). En este mismo lugar se han encontrado tres ases de la serie V.A. También pertenecen a la serie IV.A un ejemplar descubierto entre los restos de la antigua ciudad de *Numancia* (Soria) y otro procedente de las excavaciones realizadas en la huerta gaditana de Villa Antonia. En la finca de Castillejo de la Orden (Alcántara, Cáceres) se localizó gran cantidad de materiales arqueológicos, entre ellos una placa de bronce con una *deditio* fechada en el año 104 a. C., varios fragmentos de cerámica y numerosas monedas de época republicana e imperial, entre las que encontramos un as de la serie V.A. En la vecina provincia de Badajoz, concretamente en el asentamiento de Castrejón de Capote (Higuera la Real), se hallaron varias monedas junto a otros restos. Entre estas monedas tenemos un as de la serie V.A y seis ases sin indicación de serie. También a la serie V.A pertenece una moneda encontrada en unas excavaciones arqueológicas llevadas a cabo en el yacimiento romano del Cerro de la Mora (Moraleta de Zafayona, Granada) y otra pieza procedente de los trabajos realizados por L. Pericot en el poblado ibérico de Xarpolar (Vall de Gallinera, Alicante). A los semises de la serie V.A pertenecen dos monedas halladas en el yacimiento gaditano de *Baelo Claudia* (Bolonia) durante las excavaciones realizadas por P. Paris entre 1917 y 1921, en las que también se encontró un semis de la serie IX; una pieza descubierta en unas excavaciones de urgencia realizadas entre 1983 y 1984 en la gaditana Plaza de Asdrúbal, en las que también se halló un semis de la serie VI, emitida entre 90 y 70 a. C.; y otro ejemplar procedente del yacimiento romano de Valderrepisa (Fuencaliente, Ciudad Real). A los semises de la serie V.B pertenece un ejemplar localizado en las excavaciones realizadas en 1991 en el conjunto arquitectónico del Olivar de *Castulo* (Linares, Jaén), en las que también se hallaron dos semises sin indicación de serie. En el yacimiento de Castellones del Ceal (Hinojares, Jaén), durante la campaña arqueológica de 1989 se localizaron cinco monedas de *Castulo* de la serie V.A ó V.B. Durante las excavaciones realizadas en la ciudad antigua de *Carteia* se han recogido alrededor de doscientas veinte monedas, entre las que contamos con dos piezas de la ceca de *Castulo*, un semis de la serie VI y un semis sin indicación de serie. En las campañas efectuadas en el yacimiento de *Conimbriga* (Portugal) se encontraron otros dos semises de la serie VI, además de un semis de la serie IX y dos monedas, un semis y un cuadrante, sin indicación de serie. También se ha localizado un semis de la serie VI en el poblado ibérico de La Balaguera (Pobla

Tornesa, Castellón), otro en la Regiao da Batalha (Portugal), otro en Torres Vedras (Portugal) y otro en las excavaciones realizadas en la Villa de los Robles (Jaén). En las campañas realizadas en el yacimiento de *Clunia* (Peñalba de Castro, Burgos) se halló gran cantidad de monedas, entre las que tenemos un semis de *Castulo* de la serie VIII. En el yacimiento gaditano de La Algaida aparecieron, en las excavaciones realizadas entre 1978-1983 en el Pinar de Monte, muchas monedas hispanas y romano-republicanas. Entre las noventa monedas localizadas, en las que abundan las monedas gaditanas y romanas, encontramos nueve ejemplares procedentes de la ceca de *Castulo* y, aunque desconocemos el valor y el grupo exacto al que pertenecerían, contamos con tres monedas de la serie I o II, dos monedas de la serie III, una de la serie V y tres de la serie VI.B. En el distrito minero de Linares, en el término de Baeza (Jaén), H. Sandars excavó la rica mina de Los Palazuelos, célebre Mina de la Plata de Aníbal, en la que aparecieron varias monedas republicanas e imperiales, dos de ellas, sin indicación de serie, pertenecientes a la ceca de *Castulo*. En la necrópolis romana de *Valentia*, situada en la calle Virgen de la Misericordia, se hallaron durante las excavaciones de 1993 restos de cerámica y de huesos y un cuadrante de *a.r.s.e* y un as de *Castulo* del tipo Cabeza a derecha y Esfinge a derecha, con una cronología del s. I ó II a. C. Varias monedas de esta ceca con escritura ibérica se descubrieron durante los trabajos arqueológicos realizados en las cuevas existentes en las proximidades de Castellar de Santisteban (Jaén), junto a otras monedas de la ceca de *k.e.l.s.e* y varios objetos de influencia fenicia, griega, ibérica y romana. También se encontraron varias monedas de *Castulo* en las excavaciones realizadas en 1972 en el yacimiento de Castro de Segovia (Elvas, Portugal). Durante los trabajos efectuados por C. Domergue en el centro de fundición de El Cerro del Plomo (mina de El Centenillo, Jaén) se encontraron dos ases de *Castulo* muy desgastados de los que no podemos concretar su indicación de serie. Con motivo de las excavaciones realizadas por el Instituto Arqueológico Alemán de Madrid en las ruinas romanas de la Dehesa de la Mulva (Villanueva del Río y Minas, Sevilla) aparecieron ciento noventa y cuatro monedas, muchas de ellas imperiales, que se encuentran depositadas en el Museo Arqueológico de Sevilla. Dentro de las hispanas tenemos una moneda dudosa de *Castulo* sin indicación de serie. En las excavaciones realizadas por el padre Manuel Sotomayor en la huerta de la Facultad de Teología de Granada se encontró gran cantidad de fragmentos cerámicos, de tégulas y de ladrillos en lo que podría haber sido un horno romano. Junto a estos materiales aparecieron algunos clavos, una plomada, restos de huesos y una moneda ibero-romana que parece ser de *Castulo*. Durante las excavaciones realizadas entre 1903 y 1904 por Fernández López en la antigua ciudad de *Italica* (Santiponce, Sevilla) aparecieron entre los restos de la necrópolis un as republicano y varias monedas hispanas, entre las que encontramos un as de *Castulo*. En el yacimiento arqueológico de “Los Molinillos” (Benalmádena-Costa, Málaga) se encontraron setenta y cinco monedas que en su mayoría están contextualizadas estratigráficamente junto a elementos cerámicos. Entre ellas encontramos un cuadrante de *Castulo* de las emisiones del siglo II a. C. En la zona de la necrópolis romana de la ciudad de Cádiz se han encontrado en diferentes excavaciones varias monedas de la ceca de *Castulo*. Una de ellas procede de los

trabajos realizados en la zona denominada Punta de Vaca con motivo de la Exposición Marítima Nacional; en esta misma zona, en el área de Astilleros, apareció en el año 1915 otra moneda de *Castulo* junto a otras piezas gaditanas en el interior de una urna; y ya en las excavaciones realizadas entre 1915 y 1917 en esta misma zona aparecieron otros dos ases de *Castulo* en el interior de urnas cinerarias junto a treinta piezas gaditanas. Por último, en las excavaciones realizadas en el yacimiento africano de *Tamuda* (Tetuán, Marruecos) entre 1921 y 1922 por Montalbán, encontramos una moneda de *Castulo* sin indicación de serie junto a otras monedas hispanas, romanas, númeradas, egipcias y algunas de la Mauritania Occidental.

La mayoría de los hallazgos analizados se ha encontrado de forma esporádica o casual, pues de los doscientos veintiséis hallazgos estudiados ciento veinticinco pertenecen a hallazgos esporádicos. Como sucedía en el apartado anterior, las mayores concentraciones de este tipo de hallazgos las tenemos en las provincias andaluzas de Jaén, Córdoba, Granada, Málaga y Huelva, en la zona de Murcia y en las provincias extremeñas de Cáceres y Badajoz. Pese a que la ceca de *Castulo* se encuentra localizada en Jaén, contamos por desgracia con pocos hallazgos en esta provincia, pues aunque tenemos muchas noticias de monedas aparecidas en el yacimiento de *Castulo* (Cazlona, Linares) y en otras zonas cercanas, éstas no han podido ser estudiadas, ya que se encuentran depositadas en colecciones privadas o pertenecen a fondos de museos jiennenses no catalogados. Muchas de las monedas localizadas en la provincia de Jaén proceden de la zona de Sierra Morena; en concreto en la zona de la mina de El Centenillo y sus alrededores se han podido documentar gran cantidad de ejemplares castulonenses. Así, en La Teja (El Centenillo) se han hallado según C. Domergue un duplo de la serie II y un as de la serie VII, acuñada entre 80 y 45 a. C. También informa Domergue del hallazgo de dos mitades de la serie II en esta zona, una de ellas en la propia mina de El Centenillo y otra en la de La Fabriquilla. También en El Centenillo, en el centro de fundición de El Cerro del Plomo, se han localizado dos ases de la serie IX, un plomo monetiforme que presenta en anverso Cabeza masculina y leyenda *S.C.* y en reverso Caballo e idéntica leyenda, y dos monedas sin indicación de serie. Otras siete monedas de *Castulo*, cinco con leyenda ibérica y dos con leyenda latina *M.C.F.*, se hallaron también en El Cerro del Plomo, según una información transmitida por M. López Payer, M. Soria Lerma y J. Peña Jiménez en su obra *La minería hispano-romana en el término municipal de Baños de la Encina (Jaén)*. En la zona de la importante fundición romana de plomo argentífero de Fuente Espí (La Carolina) se han localizado entre diversos materiales varios precintos o sellos de plomo con la marca *S.C.* y monedas antiguas, entre las que se encontraron dieciséis ejemplares de *Castulo*. De ellos, uno pertenece a los ases de la serie IV.A, cinco a los ases de la serie IX, dos a los semises de la serie IX y de las ocho monedas restantes no conocemos su indicación de serie, aunque sí sabemos que una tiene escritura ibérica y las otras siete escritura latina. Entre los restos de la antigua ciudad de *Castulo* (Linares) se han hallado casualmente cuatro monedas de esta ceca, además de cinco hispánicas, treinta y cinco romanas imperiales y alguna árabe y medieval. En el Cerro de la Gineta (Alcalá la Real) también se produjo un hallazgo superficial de monedas de *Castulo* según una información de A.

Hinojosa Pareja, aunque por desgracia no conocemos el número de ejemplares encontrados. Pero el mayor hallazgo de monedas de esta ceca en la provincia de Jaén se ha producido en Cazorla, donde hemos encontrado treinta y nueve monedas de esta ceca junto a una de *Cartagonova* y cuatro ibéricas de la *Citerior*. Entre las monedas de *Castulo* tenemos una mitad de la serie II, un as de la serie III, un semis de la serie III, un cuadrante de la serie III, tres ases de la serie IV.A, un semis de la serie IV.A, un cuadrante de la serie IV.B ó V.B, once ases de la serie V.A, dos ases de la serie V.B, un semis de la serie V.B, ocho semises de la serie VI y ocho monedas, cuatro ases, dos semises, un cuadrante y un ejemplar posiblemente bilingüe, sin indicación de serie. En la provincia de Córdoba también tenemos una importante presencia de monedas castulonenses, siendo especialmente intensa en la zona de Sierra Morena y en la campiña. Así, en la mina de La Loba (Fuenteobejuna) se han localizado un semis de la serie I, acuñada entre 220 y 206 a. C., un semis de la serie IV.A, dos ases de la serie V.A, un as de la serie V.B, un semis de la serie V.B, otro semis de la serie V.B pero de estilo más tosco y un semis de la serie VI. En esta misma mina también se encontraron esporádicamente, según nos informan Vaquerizo¹¹⁰⁷ y otros investigadores, dos ases de la serie V.A. Otros dos ases de la misma serie se han localizado en la mina de La Lagunilla. En la fundición de El Ochavillo (Sierra de Córdoba, Córdoba) se halló un as de la serie III que se conserva en el Museo Arqueológico Provincial de la capital. En la misma ciudad de Córdoba apareció de forma esporádica un semis de la serie IV.B. En la zona de Monturque se han hallado varias monedas de *Castulo*, entre las que tenemos un as de la serie V.A aparecido en Isla de la Moza, un semis de la serie VI aparecido en la calle Padre Curiel de esta localidad, y una moneda híbrida *Castulo-Obulco* y tres semises sin indicación de serie procedentes del yacimiento de La Herradora. En la mina y fundición de El Francés (Almodóvar del Río) se localizó un as de la serie V.B, que se conserva en el Museo Arqueológico Provincial de Córdoba. En la mina de Cerro Muriano se han encontrado un as de la serie VII y un semis de imitación de *Castulo*, ambos conservados en el Museo Arqueológico Provincial de Córdoba. Sin indicación de serie se han encontrado dos ases de esta ceca en Castro del Río, dos ases y un semis en El Higuerón (Nueva Carteya), las tres piezas con leyenda ibérica, un semis también con leyenda ibérica en Llano Medina (Doña Mencía) y un número indeterminado de piezas descubierto en Torre Alta (Priego). En la provincia de Granada se han hallado veinte ejemplares en el yacimiento de Pinos Puente (Cerro de los Infantes), de los que tres pertenecen a los ases de la serie III, dos a los semises de la serie III, dos a los ases de la serie IV.A, uno a los semises de la serie IV.A, uno a los ases de la serie IV.B, cinco a los ases de la serie V.A, dos a los semises de la serie V.B, dos a los ases de la serie IX y dos a los semises sin indicación de serie. En este yacimiento también se han encontrado otras dos monedas sin indicación de serie ni valor, una documentada por Gómez-Moreno Martínez y otra por I. de la Torre y T. Fuentes. En la zona de Guadix han aparecido varias monedas de la ceca de

¹¹⁰⁷ Cf. D. VAQUERIZO, J. F. MURILLO, J. R. CARRILLO, M. F. MORENO, A. LEÓN, M. D. LUNA y A. M^a ZAMORANO (1994), pp. 194-205 (La circulación monetaria en el *territorium* de *Mellaria*); F. CHAVES TRISTÁN y P. OTERO MORÁN (2002), pp. 171-172.

Castulo, entre las que tenemos siete procedentes de la Colección Vallecillos: un semis de la serie III, un semis de la serie VI y cinco monedas, cuatro ases y un semis, sin indicación de serie. También en Guadix Gómez Moreno halló dos ases de la serie V.A. A la Colección Monteagudo de Guadix pertenece un as sin indicación de serie con caracteres ibéricos y cronología del s. I a. C. En el yacimiento del Cerro de la Mora (Moraleda de Zafayona) se han encontrado un as de la serie IV.A y un semis de la serie V.B. Sin indicación de serie tenemos un bronce localizado en Bracana, un as hallado superficialmente en el yacimiento de Cortijo de las Monjas (Puerto Lope) según una información de A. Hinojosa Pareja, una moneda en Galera? de la que no conocemos su valor y un as en Montefrío. En la provincia de Málaga también encontramos varias monedas de *Castulo*. La más antigua de ellas procede de la Alcazaba y pertenece a los ases de la serie III. En el yacimiento del Cerro del Aljibe (Coín) se ha documentado un semis de esta serie III. En Antequera se encontró un as de la serie V.A. En Sierra de Yeguas (Cortijo El Puntal) se localizó un semis de la serie V.B de estilo tosco y un as de la serie IX. Ya sin indicación de serie tenemos varios hallazgos en esta provincia: una moneda localizada en el yacimiento de *Acinipo* (Ronda la Vieja), un bronce sin mayor precisión en la Villa de la Estación (Antequera) y un número indeterminado de piezas en los yacimientos de Cerro Alto I, Cerro Las Retamas, Cerro Toizares, El Bermejil, El Canal, El Nacimiento I, El Nacimiento II, Fuente Abad, La Esperilla, La Huertecilla, La Viñuela, Los Peñoncillos, Peñón Negro y Sierra del Castillo. En la zona de la ría de Huelva se localizó un semis de la serie V.B con buen estilo, y en la zona minera, veinte en Riotinto y diecisiete en Sotiel Coronada, todas ellas sin indicación de valor y serie. En el resto de Andalucía se ha encontrado un menor número de ejemplares de esta ceca. Así, en la provincia de Sevilla se ha localizado un as de la serie III en Osuna, un as de la serie IV.A en la propia ciudad de Sevilla, un cuadrante de la serie IV.B en Alcalá de Guadaíra, un semis de la serie V.B en Carmona, un cuadrante de la serie VIII en Santiponce, diez monedas de *Castulo* u *Obulco* entre los restos de *Italica*, también en Santiponce, y un semis sin indicación de serie de *Castulo* u *Obulco* en la localidad de las Cabezas de San Juan. En la provincia de Cádiz se han hallado un semis de la serie VIII en Jerez de la Frontera, un semis sin indicación de serie en el Campo de Gibraltar y tres monedas en la zona de Vejer de la Frontera, de las que hay un as y un semis o cuadrante en la Campiña de Patriá y un as en Cerro Patriá. En Almería sólo se ha encontrado un as de la serie V.A en el Cerro del Castillo (Vélez-Blanco), un plomo monetiforme copia de las monedas de la serie V.A en Muela del Ajo (Tíjola) y un as con leyenda ibérica, pero sin indicación de serie, en Cidavieja (El Ejido). En la provincia de Murcia se encontraron ochenta y cinco monedas de *Castulo* que actualmente están depositadas en la colección Apostólica Vaticana. Entre ellas tenemos una mitad de la serie II, tres ases de la serie III, cuatro semises de la serie III, un as de la serie IV.B, un semis de la serie IV.B, veintitrés ases de la serie V.A, seis ases de la serie V.B, trece semises de la serie V.B, quince semises de la serie VI, dos ases de la serie VII, un semis de la serie VII, un as de la serie VIII, cinco ases de la serie IX, un semis de la serie IX, un semis de la serie IX con creciente en vez de leyenda latina *M.Q.F.* y siete ases sin indicación de serie. En esta región también se ha hallado un as sin mayor

precisión que hoy se conserva en el Museo de Soler de Tarrasa (Barcelona). En el resto de la costa mediterránea han aparecido en Alicante un as de la serie IV.A en el yacimiento de Xarpolar (Vall de Gallinera), un semis de la serie VI en Alcoy y un número indeterminado de monedas en la zona de La Alcuía (Elche). En la provincia de Valencia se han localizado un duplo de la serie II según una información de Escrig Núñez, dos semises de la serie VI pertenecientes a colecciones particulares y un as sin indicación de serie según una noticia de Mateu y Llopis, todas ellas en la ciudad de Sagunto. En los Villares (Caudete de las Fuentes) se han encontrado tres hallazgos diferentes: en el primero, aportado por Martínez García, tenemos un semis de la serie III, un as de la serie IV.A y un as de la serie V.B; en el segundo, recogido por Ripollès, tenemos un as de la serie IV.A, dos ases de la serie V.A, un as de la serie V.B y dos monedas, un as y un semis, sin indicación de serie, todas ellas pertenecientes a las colecciones particulares de R. y F. Gabaldón; y en el tercer hallazgo se documenta una moneda de *Castulo* u *Obulco* encontrada por Pla Ballester junto a otra de *a.r.s.e.* Además, de la provincia de Valencia proceden dos ases de la serie V.A, uno en Los Corrales de Utiel y otro en la Cova dels Estudiants (Naquera), un as de la serie V.B en La Vereda (Camporrobles) y un semis de la serie VIII procedente de El Molón, también en Camporrobles. En la provincia de Castellón sólo se ha localizado un hallazgo, en Segorbe, en el que encontramos una moneda que pertenece a los semis de la serie VI y que forma parte del monetario de Pascual Fornés. En la provincia de Barcelona se ha hallado un semis de la serie III en Moya, un as de la serie V.A en Sabadell, conservado en el museo local, un semis de la serie V.B y un as sin indicación de serie en El Penedés, una moneda con escritura latina pero sin indicación de serie en Burriac (Cabrera de Mar) y un as sin indicación de serie en Granollers, conservado en el museo local. En la provincia de Gerona sólo se han localizado dos ases de la serie V.A en el yacimiento de *Rhode*. Y, por último, en la isla de Menorca se ha documentado el hallazgo de un as del que desconocemos su indicación de serie. En la provincia de Cáceres, en el yacimiento de Villasviejas del Tamuja, tenemos documentados varios hallazgos. A colecciones particulares pertenecen un as de la serie III, dos semises de la serie III, un as de la serie IV.B, un as de la serie V.A, un semis de la serie VI y cincuenta y una monedas, diecinueve ases del tipo Esfinge y treinta y dos semises del tipo Toro, todas ellas sin indicación de serie. También de este yacimiento procede un conjunto de monedas pertenecientes a colecciones particulares y de las que nos informa Miguel G. de Figuerola: un as de la serie IV.A, tres ases de la serie V.A, un semis de la serie V.A, un semis de la serie VIII y cuatro semises sin indicación de serie. A colecciones particulares según información de P. Otero Morán, también pertenecen diecisiete monedas halladas en este yacimiento, de las cuales habría un semis de la serie VI, un semis de la serie VIII y de las restantes quince monedas no tenemos indicación de valor, aunque la autora imagina que una pertenece a la serie I, dos a la serie III, seis a la serie V.A, una a la serie V.B y cinco son clasificables. Muchas de estas monedas, al pertenecer a colecciones particulares, han podido ser estudiada por varios investigadores, por lo que podríamos habernos referido a alguna de ellas en más de una ocasión. En Cerrón del Tamuja (Botija) se encontraron otras dos monedas de esta ceca sin indicación de valor y serie. En el yacimiento de El

Castillejo (Santiago del Campo, Cáceres) se han hallado quince monedas de *Castulo*, de las que dos podrían ser ases de la serie III, ocho son ases sin indicación de serie y las piezas restantes, de las que desconocemos su valor, podrían ser de la serie V.A ó V.B. En El Coto (Fregenal de la Sierra) Berrocal Rangel localizó un semis muy desgastado que probablemente corresponda a las cecas de *Obulco* o *Castulo*. En el municipio de Gata apareció un bronce ilegible de *Castulo* del que desconocemos su indicación de serie. En Badajoz, en el yacimiento de Hornachuelos (Ribera del Fresno) se han localizado veintiocho monedas de *Castulo*, de las que una pertenece a los ases de la serie IV.A, ocho a los ases de la serie V.A, una a los ases de la serie V.B, cinco a los ases de la serie V.B pero con estrella dentro del creciente, una a los semises de la serie VI, una a los ases de la serie VIII, una a los ases de la serie IX, una a los semises de la serie IX, cuatro a los semises de la serie IX con la leyenda del anverso a veces invertida, cuatro a los semises de imitación y un as sin indicación de serie de finales del s. II a. C. En Arroyo del Campo (Don Benito) apareció un semis de la serie IV.B. En Cogolludo (Orellana la Vieja) se han encontrado un as de la serie V.A, dos semises de la serie VI y un semis de la serie VIII. Otro semis de la serie VI apareció en la pedanía de Rueca (Don Benito). De Castrejón de Capote (Higuera la Real) procede un as de *Castulo* sin indicación de serie. Ya en Portugal, en el yacimiento de Chões de Alompé (Santarém) se han localizado un as de la serie IV.B, y seis monedas, cinco ases y un semis, sin indicación de serie; en Monte Figueiro (Algarbe) un as de la serie V.A; y en Poblado de Pedrao (Setúbal) un semis de la serie V.B. Menos numerosos son los hallazgos de monedas de *Castulo* localizados en el interior de la península Ibérica. Así, en la provincia de Albacete se han hallado un as de la serie III, dos ases de la serie IV.A y un as de la serie V.A en el municipio de Lezuza y una moneda sin indicación de serie en Ossa de Montiel. En la vecina provincia de Ciudad Real, en Valdepeñas, se localizó un as de la serie VII. En Cuenca, en Motilla del Palancar se han encontrado dos ases sin indicación de serie, uno de los cuales estaba roto. En el yacimiento de Cabeza de Alcalá de Azaila (Teruel) se han localizado sueltos un as y un cuadrante sin indicación de serie. En la provincia de Zaragoza se han hallado un as sin indicación de serie en el yacimiento de *Bilbilis* (Cerro Bámbola, Calatayud) y ocho monedas sin indicación de serie, entre las que tenemos tres ases y un semis con leyenda indígena y un as y tres semises con leyenda latina, en el yacimiento arqueológico de Valdeherrera. En la provincia de Huesca se hallaron dos ases de *Castulo* sin mayor precisión. En la provincia de Lérida, en Solsona, tenemos otro as también sin indicación de serie. En la ciudad antigua de *Numancia* también apareció un as de *Castulo* sin indicación de serie. En el yacimiento de Lancia (Villasabariego, León) se localizaron varias monedas antiguas, entre las que hay una pieza de *Castulo* sin mayor precisión que se conserva en el Museo Arqueológico de León. Ya en la costa gallega, de la provincia de Pontevedra procede un as de la serie IX. Contamos con muy pocos hallazgos esporádicos extrapeninsulares de monedas de la ceca de *Castulo*. Entre los cinco hallazgos estudiados tenemos un número indeterminado de monedas halladas en la zona de Ceuta, todas ellas de carácter indígena y pertenecientes a la colección Encinas. En la ciudad de Melilla se ha encontrado igualmente un número indeterminado de monedas en el Fuerte de

Camellos. Finalmente, los tres hallazgos restantes proceden de la zona de Marruecos: en el yacimiento de *Tamuda* (Tetuán) se han encontrado dos ases de la serie V.B que aparecieron de forma esporádica en las excavaciones de 1942 realizadas por P. Quintero Aauri; en la zona de Cazaza, cerca de la antigua *Rusadir* se halló un as sin indicación de serie; y en el yacimiento de *Lixus* (Larache) también se localizaron dos ases sin indicación de serie.

También contamos con un importante número de monedas, cuatrocientas setenta y tres, procedentes de museos. Todas estas monedas aparecen en cuarenta y un museos y la mayoría tienen una procedencia local o regional. Así, en la Cámara Municipal de Oporto (Portugal) tenemos dieciocho ejemplares de esta ceca, de los que dos pertenecen a los duplos de la serie I, dos a los semises de la serie III, tres a los ases de la serie IV.A, uno a los semises de la serie IV.B, cinco a los ases de la serie V.A, uno a los ases de la serie V.B, dos a los semises de la serie VI, uno a los semises de la serie VII y otro a los ases de la serie IX. En el Museo Arqueológico Municipal de Elche (Alicante) se han hallado otras dieciocho monedas de esta ceca, de las que una pertenece a los duplos de la serie I, una a los ases de la serie IV.A, una a los semises de la serie IV.B, siete a los ases de la serie V.A, una a los ases de la serie V.B, cuatro a los semises de la serie VI, una a los semises de la serie VI pero con un reverso diferente, una a los ases de la serie VIII y una a los ases de la serie IX. En el Museo Arqueológico y Etnográfico de Granada se han localizado treinta y cuatro monedas de *Castulo*: una mitad de la serie I, dos duplos de la serie II, una unidad de la serie II, cuatro semis de la serie III, un cuadrante de la serie IV.A, un as de la serie IV.B, dos semises de la serie IV.B, un cuadrante de la serie IV.B, cinco ases de la serie V.A, un as de la serie V.B, cuatro ases de la serie V.B pero con estrella dentro del creciente del anverso, seis semises de la serie V.B y otros cinco semises de la serie V.B pero con estilo más tosco. En el Museo Provincial de Tarragona se han encontrado otras veintitrés monedas. De ellas, una pertenece a las mitades de la serie I, una a los ases de la serie III, cuatro a los semises de la serie III, una a los ases de la serie IV.A, cinco a los ases de la serie V.A, una a los semis de la serie V.A, una a los ases de la serie V.B, una a los semis de la serie V.B, tres a los semis de la serie VI, una a los ases de la serie VII, una a los ases de la serie IX y tres piezas, un as y dos semises, carecen de indicación de serie. En el Monetario de la Universidad de Valencia se han localizado treinta monedas: un duplo de la serie II, tres ases de la serie III, tres ases de la serie IV.A, trece ases de la serie V.A, tres ases de la serie V.B, tres semises de la serie V.B, dos semises de la serie VI, un semis de la serie VII y un semis de la serie VIII. En el Museo de Jaén sólo contamos con nueve ejemplares de esta ceca. De ellos, uno pertenece a los duplos de la serie II, uno a los ases de la serie III, tres a los semises de la serie III y cuatro a los semises de la serie III pero llevando en el anverso signo *S* y en reverso signo ibérico *ś*. Dentro del Monetario antiguo del Museo de Baza se han hallado treinta y cinco monedas de *Castulo*. Entre ellas tenemos dos unidades de la serie II, tres semises de la serie III, tres ases de la serie IV.A, seis ases de la serie V.A, dos ases de la serie V.B, tres semises de la serie V.B, siete semises de la serie VI, un as de la serie VIII, un semis de la serie VIII, cuatro ases de la serie IX y tres divisores muy mal conservados de los que no podemos saber su indicación de serie. En el Museo Arqueológico Provincial de Alicante

se localizan otras veinte monedas de esta ceca, de las que una pertenece a los ases de la serie III, dos a los semises de la serie IV.B, tres a los ases de la serie V.A, una a los ases de la serie V.B, una a los semis de la serie V.B, una a los semis de la serie V.B con estilo más toscó, dos a los semises de la serie VI, dos a los ases de la serie IX, una a los semises de la serie IX y de seis, cinco ases y un semis, no conocemos su indicación de serie. Dentro del Museo Arqueológico Provincial de Pontevedra se han localizado dieciocho monedas, entre las que encontramos dos ases de la serie III, dos semises de la serie III, dos ases de la serie IV.A, un semis de la serie IV.A, seis ases de la serie V.A, un semis de la serie V.B y cuatro semises de la serie VI. Todas estas piezas podrían proceder de las minas de El Carboeiro. En el Museo de Manresa (Barcelona) tenemos otras siete monedas de *Castulo*: dos ases de la serie III, un semis de la serie IV.B, dos ases de la serie V.A, un as de la serie V.B y un semis de la serie VI. Al Museo de Cádiz pertenecen dos ases de la serie III, tres ases de la serie IV.A, un as de la serie IV.B, tres ases de la serie V.A y un as de la serie V.B. La moneda más alejada dentro del apartado de museos procede de la zona de Polonia, más concretamente del Museo Provincial de Krosno, y pertenece a los semises de la serie III. A los semises de la serie III, pero en este caso a las monedas que presentan en anverso *S* y en reverso símbolo ibérico *ś*, corresponde un ejemplar localizado en la Colección Recio Veganzones de Martos (Jaén). En esta colección también encontramos tres ases de la serie IV.A, dos semises de la serie IV.A, cinco semises de la serie VI, dos ases de la serie IX y ocho ejemplares, seis ases y dos semises, sin indicación de serie. En el Museo de Bellas Artes de Castellón se han encontrado otros tres ases de la serie IV.A y un as de la serie IV.B. Del Museo de Linares sólo se han publicado dieciséis monedas, algo extraño por ser el museo en el que se depositarían las monedas halladas en el yacimiento de *Castulo*, por lo que imaginamos que dentro de sus fondos habrá muchas más monedas de esta ceca. Entre las piezas estudiadas de este museo encontramos tres ases de la serie IV.A, diez ases de la serie V.A y tres ases de la serie V.B. Dentro del Museo de Salamanca se han localizado ocho monedas de esta ceca, de las que dos pertenecen a los ases de la serie IV.A, una a los semis de la serie IV.B, una a los ases de la serie V.A, una a los ases de la serie V.B, otras dos a los ases de la serie V.B pero con estrella dentro del creciente y una a los semises de la serie V.B. En el Museo Nacional de Arte Romano de Mérida (Badajoz) se han hallado otros dos ases de la serie IV.A, además de un as de la serie V.A y un semis de la serie VI. También en la provincia de Badajoz, en el Gabinete del Seminario de San Atón, se ha documentado la presencia de un semis de la serie IV.B, un as de la serie V.A, cuatro semises de la serie V.B y dos semises sin indicación de serie. En la Colección numismática de la Universidad de Sevilla encontramos otras ocho monedas de la ceca castulonense. Entre ellas tenemos una perteneciente a los ases de la serie V.A, una a los ases de la serie V.B, una a los semises de la serie VI, dos a los ases de la serie VII, una a los ases de la serie VIII, una a los ases de la serie IX y una a los ases pero sin indicación de serie. En el Museo Provincial de Logroño se han encontrado un as de la serie V.A, dos semises de la serie VI y un cuadrante de la serie VI. También a los ases de la serie V.A pertenece una moneda procedente del Museo Arqueológico Provincial de Gerona. En el Museo Arqueológico Provincial de

Orense también encontramos tres ases de la serie V.A, además de un as y un semis de la serie IX y un as sin indicación de serie. En otro museo de la zona norte, el Museo Arqueológico Provincial de Oviedo, se han hallado cinco monedas de *Castulo*, entre las que tenemos tres ases de la serie V.A, un semis de la serie VI y un semis de la serie VII. En el Museo de La Alcudia (Elche, Alicante) se han depositado las monedas procedentes de los últimos hallazgos realizados en este yacimiento, y entre gran cantidad de monedas encontramos un as de la serie V.A, un semis de la serie VI, un as de la serie VII y seis piezas, de las que tres son semises, sin indicación de serie. En el Museo de los Villares (Caudete de la Fuente, Valencia) se conservan varias monedas de *Castulo* procedentes de las colecciones de R. Gabaldón y F. Gabaldón, de las que quince pertenecen a los ases de la serie V.A, dos a los ases de la serie V.B, cinco a los semises de la serie V.B, una a los semises de la serie V.B de estilo más tosco y de nueve, cuatro ases y cinco semises, no conocemos su indicación de serie. En la vecina provincia de Castellón, en el Museo de Nules, y procedentes de la zona de El Castellet (La Vilavella, Castellón), se han documentado tres ejemplares de la ceca de *Castulo*, entre los que hay un as de la serie V.A, un semis de la serie V.B y un semis de la serie VI. Un as de la serie V.A y un semis de la serie V.B también se han encontrado en el cercano Museo Municipal de Alcoy (Alicante). A los ases de la serie V.A también pertenecen una moneda localizada en el Museo de Sagunto (Valencia), otra procedente del Museo Numantino de Soria y dos procedentes del museo portugués de Nazaré. A los semis de la serie V.B pertenecen dos monedas localizadas en el Museo Arqueológico Nacional (Madrid) aunque halladas en la provincia de Cádiz. También encontramos un semis de la serie V.B, en este caso de un estilo más tosco y hallada en el Cerro de Alarcos, en el Museo de Ciudad Real. En este museo también se ha localizado un as de la serie VII. Del Museo de la Sociedad Martins Sarmiento (Portugal) proceden dos semises de la serie VI y un as de la serie VIII, los tres hallados en Guimarães (Región de Braga, Portugal). Dos ases de la serie VIII también hemos encontrado en el Gabinete Numismático de Cataluña, además de tres piezas, dos ases y un semis, sin indicación de serie. Todas estas monedas proceden del yacimiento de *Ampurias*. A los ases de la serie IX pertenecen una moneda localizada en el Museo Arqueológico Provincial de Bellas Artes de Mahón (Menorca), hallada en Son Carla, y una pieza procedente del Museo de Antropología “Dr. Mendes Corrêa” do Oporto (Portugal). Finalmente, contamos con cinco museos de los que desconocemos la indicación de serie de las monedas de *Castulo* presentes: así, en el Monetario del Santuario de Nuestra Señora de Lluch (Palma de Mallorca) se han encontrado diez monedas procedentes del Convento de La Real; en el Museo Arqueológico Provincial de Cáceres se han localizado otras cincuenta monedas sin indicación de serie; otras veintinueve han sido halladas en el Museo de Évora (Portugal); un as con Cabeza a derecha en anverso y Esfinge a derecha en reverso con leyenda borrada se conserva en el Museo de los Caminos de Astorga (León); y un número indeterminado de ejemplares de esta ceca se encuentra depositado en el Museo de Zaragoza.

En un análisis general de la circulación monetaria de la ceca de *Castulo*, podemos decir que de los mil doscientos sesenta y nueve ejemplares estudiados,

LA CIRCULACIÓN MONETARIA EN EL SUR PENINSULAR DURANTE
EL PERIODO ROMANO-REPUBLICANO

seis pertenecen a la serie I (0,47%), veinte a la serie II (1,58%), ochenta y tres a la serie III (6,54%), setenta a la serie IV.A (5,52%), veinticuatro a la serie IV.B (1,89%), doscientos treinta y tres a la serie V.A (18,36%), ciento cuarenta y ocho a la serie V.B (11,66%), ochenta y cinco a la serie VI (6,70%), catorce a la serie VII (1,10%), dieciocho a la serie VIII (1,42%), cuarenta y siete a la serie IX (3,70%), noventa a las imitaciones de *Castulo* (7,09%), una moneda es híbrida de *Castulo* y *Obulco* (0,08%), dos son plomos monetiformes (0,16%) y de las restantes cuatrocientas veintiocho piezas desconocemos su indicación de serie (33,73%), aunque la mayoría de estos ejemplares pertenecerían a las series con leyenda ibérica. Como podemos ver, de las dos primeras emisiones encontramos una escasa representación de ejemplares. Mayor es la presencia de piezas de la serie III y la paralela IV, pero sobre todo serán muy numerosos los hallazgos de monedas de la serie paralela V. De la serie bilingüe también contamos con un importante número de piezas. Menos ejemplares tenemos de las series con escritura latina, no habiéndose documentado incluso ninguna moneda de la serie X.

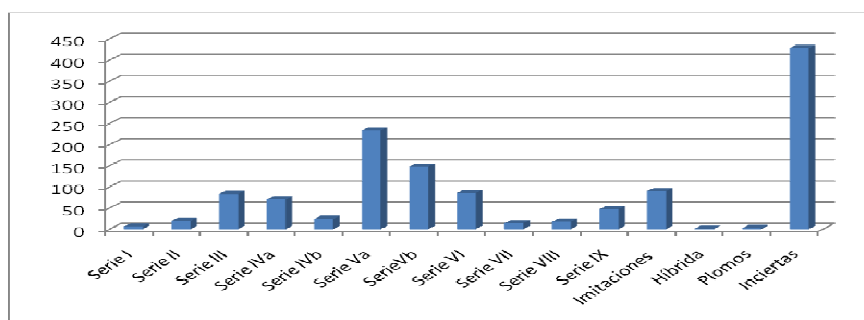

Gráfica 30: Distribución del monetario de la ceca de *Castulo* por series

Por lo que respecta a los valores presentes, contamos con once duplos (0,87%), quinientos ochenta y ocho ases o unidades (46,34%), cuatrocientos cincuenta y dos semises (35,62%), trece cuadrantes (1,02%), dos plomos (0,16%) y doscientas tres monedas de las que desconocemos su indicación de valor (16,00%), aunque la mayoría de ellas corresponderían a ases y semises, ya que son los valores más acuñados por esta ceca.

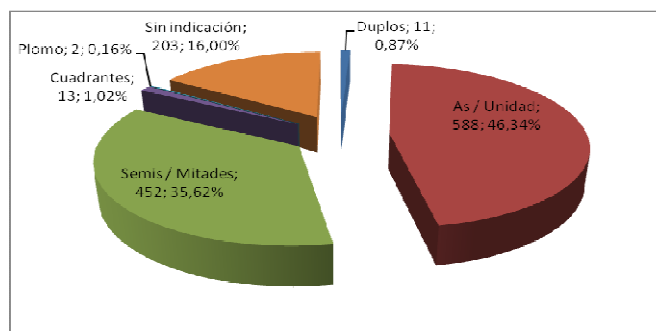

Gráfica 31: Número de ejemplares y porcentaje de piezas de la ceca de *Castulo* por valores

En cuanto a la cronología de las monedas analizadas, veintiséis ejemplares (los correspondientes a las series I y II) fueron acuñados a finales del siglo III a. C. (2,05%), ciento setenta y siete (los correspondientes a las series III, IV.A y IV.B) en la primera mitad del siglo II a. C. (13,95%), trescientos ochenta y dos (los correspondientes a las series V.A y V.B y la moneda híbrida de *Castulo* y *Obulco*) entre mediados del siglo II e inicios del siglo I a. C. (30,10%), ochenta y cinco (los correspondientes a la serie VI) durante la primera mitad del siglo I a. C. (6,70%), ciento sesenta y nueve (los correspondientes a las series VII-IX e imitaciones) durante los años 80 y 45 a. C. (13,32%) y de las restantes cuatrocientas treinta piezas no sabemos con claridad el periodo en el que habrían sido acuñadas (33,88%), aunque en algunas ocasiones se da alguna aproximación al periodo de emisión. La mayoría de estas cronologías propuestas están confirmadas gracias a las informaciones aportadas por hallazgos como los tesorillos de Graçac, *Baria* o Riotinto, o las excavaciones realizadas en las minas de Cerro del Plomo o Diógenes, en el campamento de Cáceres el Viejo, en los poblados de Azaila o La Balaguera o en la necrópolis romana de Cádiz.

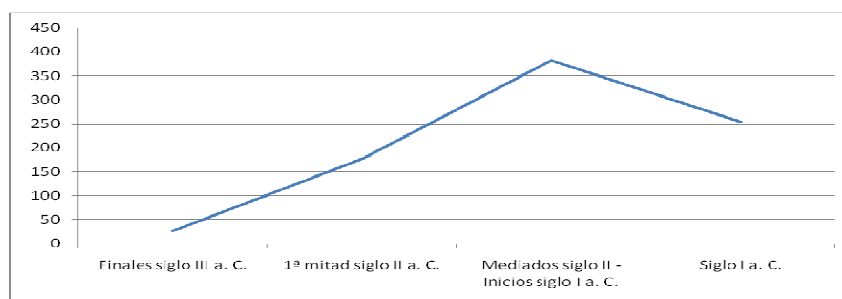

Gráfica 32: Evolución del monetario de la ceca de *Castulo* a lo largo del periodo republicano

Por último, las procedencias de los hallazgos son muy variadas, pues las monedas de la ceca de *Castulo* tuvieron una importante circulación. Ésta es especialmente intensa en las provincias andaluzas de Jaén, Granada, Huelva y Córdoba, sobre todo en las zonas mineras, en las provincias de Cáceres y Badajoz, en Portugal y en las provincias de la costa levantina de Murcia, Alicante y Valencia. Entre las provincias andaluzas tenemos a Jaén con ciento treinta y siete ejemplares (10,80%), a Granada con ciento nueve (8,59%), a Huelva con ciento veinticuatro (9,77%) y a Córdoba con cincuenta y nueve (4,75%). Es lógico pensar que en la provincia de Jaén exista una importante presencia monetaria, pues es el lugar en el que habría estado situada la ceca de *Castulo*, aunque por desgracia conservamos pocos ejemplares localizados en la zona de Linares. También es muy importante la circulación monetaria en la zona de Sierra Morena, tanto en la parte jiennense como en la cordobesa, y en la zona minera de Riotinto. Es tan intensa la presencia de monedas castulonenses que en momentos de escasez de este numerario se llegan a realizar imitaciones muy toscas. Estas imitaciones las llegamos a encontrar fundamentalmente en la zona minera de Huelva, en las minas cordobesas e incluso en el área minera de Extremadura. Menor presencia de ejemplares tenemos en la provincia de Cádiz, con cuarenta monedas (3,15%), en la de Almería, con treinta y una monedas

(2,44%), en la de Sevilla, con veinticuatro ejemplares (1,89%) y en la de Málaga, con nueve ejemplares (0,71%), aunque aquí contamos con varios hallazgos de los que no se precisa el número total de monedas de las que se compondrían. En la provincia de Cáceres encontramos doscientas diez monedas (16,55%) y en la de Badajoz cincuenta y cuatro monedas (4,26%). Como podemos ver, en estas dos provincias extremeñas encontramos gran cantidad de ejemplares de la ceca de *Castulo*, concentrándose fundamentalmente en las zonas más próximas a los campamentos romanos, como Cáceres el Viejo, o en las zonas mineras, aunque la mayoría de estas piezas, por desgracia, se han hallado en contextos muy tardíos. En Portugal se han documentado setenta monedas (5,52%). En el tramo de costa mediterránea que va desde Murcia hasta Gerona se ha encontrado gran cantidad de monedas, siendo especialmente numerosa su presencia en la zona sur. Así, en Murcia se han localizado ochenta y siete monedas (6,86%), en Alicante cincuenta y seis (4,41%), en Valencia ochenta y tres (6,54%), en Castellón nueve (0,71%), en Tarragona veintitrés (1,81%), en Barcelona trece (1,01%) y en Gerona ocho (0,63%). En las islas Baleares se han hallado diez monedas en Mallorca (0,79%) y dos en Menorca (0,16%). En el interior de la Península, exceptuando los ejemplares vistos anteriormente en Extremadura y las veintitrés piezas localizadas en la zona minera de la provincia de Ciudad Real (1,81%), encontramos escasa presencia de monedas de la ceca de *Castulo*. Así, sólo se han encontrado cinco monedas en la provincia de Albacete (0,39%), tres en la de Cuenca (0,24%), una en la de Guadalajara (0,08%), cinco en la de Teruel (0,39%), doce en la de Zaragoza (0,95%), dos en la de Huesca (0,16%), una en la de Lérida (0,08%), cuatro en la de La Rioja (0,32%), tres en la de Soria (0,24%), una en la de Burgos (0,08%), ocho en la de Salamanca (0,63%) y dos en la de León (0,16%). Una mayor presencia de ejemplares tenemos en Galicia y en el Cantábrico. Así, tenemos diecinueve monedas en Pontevedra (1,50%), dieciocho de las cuales podrían proceder de las minas de El Carboeiro, seis en Orense (0,47%) y cinco en Oviedo (0,39%). Fuera de la península Ibérica se han localizado en el norte de África, cuatro monedas en Marruecos (0,32%) y dos en Argelia (0,16%). En Croacia tenemos tres ejemplares (0,24%) procedentes de un tesoro y en Polonia dos (0,16%), ambos procedentes de la zona de Krosno, uno de un tesoro dudoso descubierto en Turaszowká y el otro del museo local; es posible que ambos ejemplares sean el mismo, ya que en este museo sólo se documenta un ejemplar de esta ceca. En la zona norte y del interior de la península Ibérica o en regiones extrapeninsulares como Polonia han aparecido algunos ejemplares de esta ceca, pero el hecho de encontrarnos con ellos no implica que existiesen unas relaciones comerciales entre estos lugares y *Castulo*, sino que más bien se trataría de hallazgos meramente testimoniales, pues, como ya dijimos anteriormente, las cecas con un importante volumen de emisiones son proclives a tener un mayor número de monedas lejos de su zona de emisión, ya que cuando una pieza abandona su área de circulación suele alejarse rápidamente de ésta como consecuencia de que las zonas a las que llega suelen acaparar las monedas que usan más frecuentemente y desprenderse de aquellas foráneas, por lo que el ejemplar puede llegar a viajar a puntos muy alejados al lugar de emisión. Como conclusión, podemos decir que las monedas de *Castulo* tuvieron

un área de expansión muy amplia, aunque las mayores concentraciones las localizamos en el área más próxima a la provincia de Jaén y en las zonas mineras. Entre estas últimas cabe destacar la zona minera de Sierra Morena (Jaén y Córdoba), las minas de Ciudad Real, las minas de la zona de Cartagena y La Unión, en la provincia de Murcia, o la cuenca minera de la provincia de Huelva (Riotinto). También encontramos ejemplares en ámbitos mineros tan alejados como la provincia de Pontevedra o la zona de Graçac (Croacia). La importante presencia de monedas en estas zonas mineras no implica necesariamente que mantuviesen relaciones comerciales con la ciudad de *Castulo*, pues en las grandes transacciones comerciales no se utiliza moneda de bronce, sino de plata. Por tanto, pensamos que todas estas zonas mineras, entre las que incluimos *Castulo*, tendrían un vínculo común, y es que compartirían cuadrillas de trabajadores dedicados a la minería, que en sus traslados desde unas cuencas mineras a otras se llevarían consigo sus sueldos, que habrían sido pagados con monedas de bronce del lugar, y que utilizarían en la nueva zona hasta disponer de numerario de este lugar. Así, no sería adecuado entender la presencia de tres monedas castulonenses en Croacia como producto de las relaciones comerciales entre ambas zonas, sino que más bien sería consecuencia del traslado de una serie de trabajadores desde alguna zona minera de la *Ulterior* hacia las minas de Graçac.

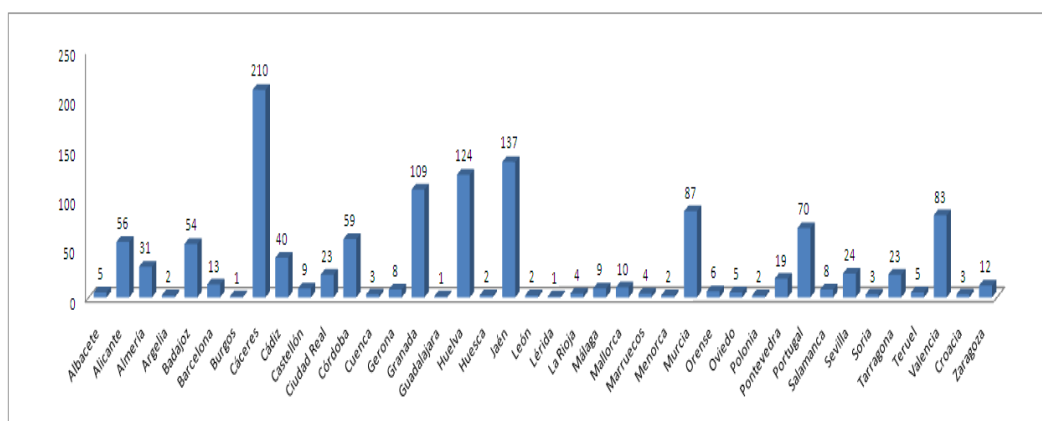

Gráfica 33: Número de ejemplares castulonenses según su procedencia

3.3.3 *i.l.tu.r.i.r.* / *i.l.bi.r.i.r.* / *Iliberri* / *Florentia*

a) *Análisis de la ceca.*

i.l.tu.r.i.r. / *i.l.bi.r.i.r.* / *FLORENTIA* / *ILIBERRI* (Barrio del Albaicín, Granada). 37° 11'N- 3° 35'W. Ptol. 37° 40'N- 11° E. Ciudad túrdula, aunque Plinio la sitúa en la Bastetania. El *oppidum* ibérico estaría situado en el barrio

granadino del Albaicín. Posteriormente, sobre este mismo lugar se asentará el *Municipium Florentinum Iliberritanum*.

Fuentes: está constatada en las fuentes literarias, epigráficas, arqueológicas y numismáticas que relacionamos a continuación:

Fuentes literarias: Plin., *nat.* 3.9; Ptol. 2.4.9.

Fuentes epigráficas: *CIL.* II, 1572 (= *CIL.* II²/5, 387 = *ILPGranada*, 127); *CIL.* II, 2063 (= *CIL.* II²/5, 656 = *CILA* IV, 110 = *ILPGranada*, 22); *CIL.* II, 2069 (= *CIL.* II²/5, 619 = *CILA* IV, 1; *ILPGranada*, 31); *CIL.* II, 2070 (= *CIL.* II²/5, 620 = *CILA* IV, 2 = *ILPGranada*, 32); *CIL.* II, 2071 (= *CIL.* II²/5, 622 = *CILA* IV, 3 y 4 = *ILPGranada*, 33 y 34); *CIL.* II, 2072 (= *CIL.* II, 5505 = *CIL.* II²/5, 621 = *CILA* IV, 5 = *ILPGranada*, 35); *CIL.* II, 2074 (= *CIL.* II²/5, 624 = *CILA* IV, 7 = *ILPGranada*, 37); *CIL.* II, 2077 (= *CIL.* II²/5, 625 = *CILA* IV, 8 = *ILPGranada*, 40); *CIL.* II, 2079 (= *CIL.* II²/5, 629 = *CILA* IV, 13 = *ILPGranada*, 42); *CIL.* II, 2081 (= *CIL.* II²/5, 630 = *CILA* IV, 14 = *ILPGranada*, 44); *CIL.* II, 2085 (= *CIL.* II²/5, 639 = *CILA* IV, 23 = *ILPGranada*, 48).

Fuentes arqueológicas: la arqueología ha confirmado que ya desde el s. VII a. C. la ciudad de *i.l.tu.ř.i.ř.* estaba situada en el barrio granadino del Albaicín, como parecen demostrar las diferentes excavaciones realizadas por el profesor M. Sotomayor, M. Roca y A. Burgos. Restos de este período se han encontrado en la iglesia de San Nicolás y junto al Arco de las Pesas, donde podemos ver gran cantidad de material ibérico. Aunque la ciudad no aparece citada en las fuentes literarias durante el periodo republicano, la arqueología sí ha podido en cambio aportar restos de cerámicas con una cronología del s. II a. C. en la misma colina del Albaicín, por lo que se confirmaría una continuidad del asentamiento ibérico durante esta época.

Ya de periodo imperial se conservan restos de inscripciones, esculturas y monedas en el Museo Arqueológico de Granada. Sobre los restos romanos se situó la Alcazaba Cadima árabe, por lo que no han quedado restos de edificios de esta época. Sin embargo, tenemos constancia de ellos, ya que en las excavaciones realizadas en s. XVIII por el padre Flores se citaba el hallazgo de un foro y una basílica en la Huerta de Lopera; que aunque posteriormente no se han hallado en las excavaciones que realizó en la zona el padre Sotomayor (en las que en cambio sí se encontraron varios hornos), parece lógico que existiesen, como demuestra el hallazgo de dos inscripciones en la que se mencionan estos edificios (*CIL.* II, 2083: *fori et basilicae /...baeclis et postibus*; *CIL.* II, 2083: menciona la acción evergeta de *Perseus*, un liberto que costeó de su dinero las exedras del foro y la basílica). También en la ciudad de Granada tenemos restos de dos alfares de producción de *TSH* situados en el Albaicín y en La Cartuja. En la zona próxima al río Genil se han documentado dos *villae* (Los Vergeles y Palacio de Deportes), y en las cercanías de Deifontes se han localizado restos de un acueducto que iría hacia *Iliberri*.

Durante la época tardorromana la zona continúa siendo ocupada, como demuestra el hallazgo de sepulturas en la calle Panaderos o la presencia de algunos tesorillos bajoimperiales recientemente estudiados por A. Padilla y M. A. Marín¹¹⁰⁸.

Fuentes numismáticas: la ciudad emite cuatro series de bronce con una cronología desde inicios del s. II a. C. hasta el s. I a. C.

Las monedas de esta ciudad son estudiadas por VIVES, *MonHisp.*, vol. 2, serie 7ª, ceca 98, pp. 178-180. Lám. LXXII.1-6; LXXIII.1-10; UNTERMANN, *MLH.*, pp. 330-332, A.99: *iltuñir* / *ilbeñir* / *Iliberi*; *CNH.* (1994), pp. 356-359: *Florentia* / *iltuñir* / *Iliberi*; *HMHA* (1997), “Las acuñaciones ibéricas meridionales, turdetanas y de *Salacia* en la *Hispania Ulterior*”, pp. 203-206: *Florentia* / *iltuñir* o *Ilbiñir* / *Iliberi*; GARCÍA-BELLIDO y otros (2001), *Diccionario*, s.v. *Florentia* / *i.l.tu.r.i.r* / *i.l.tu.r.i.r .ke.s.ti.n* / *Iliberi* / *Iliberrita*; ARÉVALO GONZÁLEZ (2005), *Sylloge Nummorum Graecorum*, pp. 47-49 y 225-233: *¿iltuñir?* / *Iliberri* / *Florentia*.

Historia de la ciudad: la historia de *i.l.tu.r.i.r*. comienza en el s. VII a. C. con el establecimiento de un poblado ibérico en el cerro del Albaicín. Aunque para Plinio este poblado estaría situado en la Bastetania, siguiendo la información de Ptolomeo sería la ciudad más extrema de las veintiocho ciudades túrdulas, contigua a los bastetanos por el norte y a los bástulo-fenicios por el sur. Muestra de que pertenecería a la Turdetania será la acuñación de moneda, pues los bastetanos nunca llegaron a emitirla. *i.l.tu.r.i.r*. mantiene poca comunicación con la Bastetania, ya que quedaba separada por la sierra; en cambio, hacia occidente, cruzando el pasillo de Loja, tenía comunicación con toda la zona del Guadalquivir, por lo que se vio más influenciada por todo aquello que acontecía allí. Con la conquista romana de la Península tras la Segunda Guerra Púnica, la ciudad de *i.l.tu.r.i.r*. rápidamente entrará a formar parte de la órbita romana. Y ejemplo de esta influencia romana podría ser la emisión de la serie con leyenda *Florentia* que emite la ciudad en los inicios del s. II a. C. Esta primera emisión, con patrón sextantal y leyenda latina *FLORENTIA*, según Untermann¹¹⁰⁹ podría deberse a un acto de homenaje de la ciudad hacia sus nuevos dueños, en señal de gratitud por haber restituido o mantenido la existencia de la ciudad como unidad política individual¹¹¹⁰; sin embargo, para Knapp¹¹¹¹, esta serie podría haber sido emitida por los propios romanos para el pago de las legiones participantes en la Segunda Guerra Púnica o en las sublevaciones del 197 a. C. de las ciudades hispánicas de *Carmo*, *Malaka* y *Sks*, cercanas a *Iliberri*.

¹¹⁰⁸ Cf. A. PADILLA ARROBA, M. A. MARÍN DÍAZ y F. GARCÍA MORÁ (1995), pp. 396-372; A. PADILLA ARROBA y M. A. MARÍN DÍAZ (2000a), pp. 293-320; A. PADILLA ARROBA y M. A. MARÍN DÍAZ (2004), pp. 355-380.

¹¹⁰⁹ Cf. J. UNTERMANN (1995), pp. 305-316.

¹¹¹⁰ Cf. A. ARÉVALO GONZÁLEZ (1997), p. 206.

¹¹¹¹ Cf. R. C. KNAPP (1977a), pp. 1-18; R. C. KNAPP (1977b); R. C. KNAPP (1979), pp. 465-472; R. C. KNAPP (1987), pp. 19-42.

Ya en el contexto de las guerras civiles entre cesarianos y pompeyanos, la ciudad tomó partido por el primero de los bandos, y así, posiblemente con César o bien con su sucesor Augusto, a *Iliberri* se le habría concedido un estatuto privilegiado, pasando a denominarse a partir de este momento como *Municipium Florentinum Iliberritanum*. Ya con el cambio de era, y tras la concesión del estatuto privilegiado, la ciudad era, según Plinio (Plin., *nat.* 6.15): “una de las más celebres ciudades del interior entre el Guadalquivir y las costas del océano”. Durante la época bajoimperial la ciudad comienza a perder importancia y a despoblarse.

En cuanto a la economía de la ciudad, ésta desde un principio se basó en los excelentes recursos agropecuarios de la zona; posiblemente de la feracidad del entorno pudiese derivar el cognomen *Florentinum* que dieron los romanos a la ciudad¹¹¹². Importante en la zona era también la explotación de los recursos auríferos, presentes no sólo en las arenas de los ríos Darro y Genil, sino también en Sierra Nevada, en donde se localizan las explotaciones de Hoyo de la Campana o Cerro del Sol (Plin., *nat.* 33.70-76). Por último, y aunque la posición estratégica de *i.l.tu.r.i.r. / Iliberri* durante los periodos republicano e imperial no fuese excesivamente importante por sus condiciones orográficas, sí es cierto que varias vías secundarias permitían el contacto de esta ciudad con *Antikaria* (a través del río *Singilis* –Genil- por el Pasillo de Loja y pasando por Archidona), *Castulo* (a través de Campillo de Arenas), *Sks* (pasando Lentegí) y *Acci* (por el paso de Beas y la Peza)¹¹¹³.

Historia monetaria: la ciudad emite cuatro series de bronce con muchos problemas en su cronología, aunque creemos que estas emisiones van desde inicios del s. II a. C. hasta el s. I a. C. La primera serie, de muy difícil sistematización, acuña ases con patrón romano sextantal reducido o uncial, dependiendo si se acepta o no la autenticidad del grupo de mayor peso. La cronología de esta serie es muy confusa, aunque para la mayoría de los autores¹¹¹⁴ estas monedas se emitirían a finales del s. III a. C. o como muy tarde a inicios del s. II a. C.¹¹¹⁵ En cuanto a la iconografía de esta primera serie, presenta en anverso Cabeza masculina con casco, y en muchas ocasiones una palma delante, que parece haber sido añadida en la mayoría de los casos posteriormente con un buril; en reverso, Triquetra y entre las patas la leyenda latina *FLO / REN / TIA*. La segunda serie emite ases, semises y cuadrantes con patrón turdetano, con unidades de 15 a 18 grs. La cronología de esta segunda serie la podríamos situar a segunda mitad del s. II a. C. En cuanto a la iconografía de esta serie, es idéntica en los ases a la de los ases de la primera,

¹¹¹² Cf. M. PASTOR MUÑOZ (1983b), pp. 151-152.

¹¹¹³ Cf. M. A. MARÍN DÍAZ (1988a); M. A. MARÍN DÍAZ (1988b), pp. 113-117.

¹¹¹⁴ Cf. L. VILLARONGA I GARRIGA (1994), p. 357; A. ARÉVALO GONZÁLEZ (1997), p. 204; M. P. GARCÍA-BELLIDO y C. BLÁZQUEZ CERRATO (2001), p. 378; T. FUENTES VÁZQUEZ (2002), p. 250.

¹¹¹⁵ Cf. A. PADILLA ARROBA (2009) (en prensa).

pero en anverso siempre encontramos palma y en reverso la leyenda ibérica meridional *i.l.tu.ř.i.ř.* en distintas posiciones; en cuanto a los semises, presentan en anverso Cabeza masculina con casco y sin palma y en los reversos Victoria alada con corona y escudo, detrás palma y delante punta de lanza; por último, los cuadrantes presentan en anverso Estrella con radios, encima creciente y alrededor leyenda ibérica meridional *i.l.tu.ř.i.ř.*, siendo el reverso idéntico al de los semises. La tercera serie emite ases con patrón turdetano. Su iconografía es ya diferente a la de las series anteriores y similar a la de la cuarta, y se divide en dos grupos: uno que presenta en anverso Cabeza masculina a derecha y en reverso Esfinge con casco y en exergo leyenda ibérica meridional *i.l.tu.ř.i.ř.ke.s.ti.n.*; y otro que presenta en anverso Cabeza masculina con estilo diferente, en algunos ejemplares detrás X, y leyenda ibérica meridional *i.l.tu.ř.i.ř.*, en muchas ocasiones mal escrita. La cuarta y última serie emite ases con patrón turdetano, aunque con un peso reducido a 11 ó 9 grs., lo que daría una cronología del s. I a. C. La iconografía de esta serie, similar a la de la anterior, presenta en anverso Cabeza masculina con X detrás en algunos casos y en reverso Esfinge y leyenda latina *ILIBERI* o *ILIBERRITA*?

Bibliografía:

- ARÉVALO GONZÁLEZ, A. (1997), “Las acuñaciones ibéricas meridionales, turdetanas y de *Salacia* en la *Hispania Ulterior*”, en *Historia Monetaria de Hispania Antigua*, pp. 203-206.
- ARÉVALO GONZÁLEZ, A. (2005), *Sylloge Nummorum Graecorum. Volumen 2. Hispania. Ciudades del área meridional. Acuñaciones con escritura indígena*, Museo Arqueológico Nacional, Madrid, pp. 47-49 y 225-233.
- FUENTES VÁZQUEZ, T. (1997), “Algunas consideraciones sobre la cronología de las monedas de *Iliberri* (Granada)”, *Numisma* 240, pp. 7-22.
- FUENTES VÁZQUEZ, T. (2002), *La ceca ibero-romana de Iliberri, Granada*, Granada.
- GARCÍA-BELLIDO, M. P. y BLÁZQUEZ CERRATO, C. (2001), *Diccionario de cecas y pueblos hispánicos. Vol. II. Catálogo de cecas y pueblos que acuñan moneda*, Madrid, s.v. *FLORENTIA / i.l.tu.ř.i.ř / i.l.tu.ř.i.ř.ke.s.ti.n / ILIBERI / ILIBERRITA?*
- GONZÁLEZ ROMÁN, C. y MORALES RODRÍGUEZ, E. M. (2008), “El *ager* del *municipium Florentinum Iliberritanum* (Granada)”, en MANGAS, J. y NOVILLO, M. A. (eds.), *El territorio de las ciudades romanas (Madrid, 2007)*, Madrid, pp. 249-278.
- MARÍN DÍAZ, M. A. (1988), “Introducción al estudio de las vías romanas en la provincia de Granada”, en *Actas del symposium sobre Vías romanas del sureste (Murcia, 1986)*, pp. 113-117.
- MARÍN DÍAZ, M. A. (1988), *Emigración, colonización y municipalización en la Hispania republicana*, Granada.
- ORFILA PONS, M. (2002), *La arqueología en Granada hoy: análisis de los datos de época romana*, Granada.

- ORFILA PONS, M. (2005), “*Iliberri-Elvira (Granada), ciudad romana y cristiana*”, en SOTOMAYOR MURO, M. y FERNÁNDEZ UBIÑA, J. (eds.), *El Concilio de Elvira y su tiempo*, Granada, pp. 117-135.
- ORFILA PONS, M. y RIPOLLÈS ALEGRE, P. P. (2004), “La emisión con leyenda *Florentia* y el tesoro del Albaicín”, *Florilib* 15, pp. 367-388.
- ORFILA PONS, M., ROCA ROUMENS, M., SOTOMAYOR MURO, M. y MORENO ONORATO, M. A. (1994), “*Iliberri: estudio de la ciudad íbero-romana ubicada en el barrio del Albaicín, Granada*”, en DUPRÉ RAVENTÓS, X. (coord.), *Actas del XIV Congreso Internacional de Arqueología Clásica. La ciudad en el mundo romana (Tarragona, 1993)*, Tarragona, pp. 295-296.
- PADILLA ARROBA, A. (2009), “*Iliberri, un municipio cesariano. Nuevas aportaciones*”, en GONZÁLEZ, J. (ed.), *Andalucía romana y visigoda. Ordenación y vertebración del territorio (Sevilla, 2007)*, Roma (en prensa).
- PADILLA ARROBA, A., MARÍN DÍAZ, M. A. y GARCÍA MORÁ, F. (1995), “Los estudios numismáticos en la provincia de Granada: estado de la cuestión, problemas y perspectivas”, en GARCÍA-BELLIDO, M. P. y CENTENO, R. M. S. (eds.), *Actas del I EPNA. La moneda hispánica. Ciudad y territorio (Madrid, 1994), Anejos AEA XIV*, Madrid, pp. 396-372.
- PADILLA ARROBA, A. y MARÍN DÍAZ, M. A. (2000a), “El tesoro de Granada de 1868: una ocultación del s. IV d. C.”, *Florilib* 11, pp. 293-320.
- PADILLA ARROBA, A. y MARÍN DÍAZ, M. A. (2004), “El tesoro de Granada de 1870 (C/ Alhóndiga): un depósito de época constantiniana”, *Habis* 35, pp. 355-380.
- PASTOR MUÑOZ, M. (1983), “Aspectos sociales y económicos del *Municipium Florentinum Iliberritanum*” *AEA* 147-148, pp. 151-167.
- PASTOR MUÑOZ, M. (2002), *Corpus de inscripciones latinas de Andalucía IV: Granada*, Sevilla.
- PASTOR MUÑOZ, M. (2003), “*Epigraphica Granatensis. I*”, *Florilib* 14, pp. 349-386.
- PASTOR MUÑOZ, M. (2004), “*Epigraphica Granatensis. II*”, *Florilib* 15, pp. 389-409.
- ROCA, M., MORENO, M^a. A., BURGOS, A. y FERNÁNDEZ, M. (1990), “Estudio de materiales arqueológicos de la ciudad iberorromana de Granada. Campaña de 1987”, *AAA* 1988, Sevilla, vol. II, pp. 235-237.
- ROCA, M., MORENO, M^a. A., LIZCANO, R., MÉRIDA, V. y BURGOS JUÁREZ, A. (1987), “Excavaciones sistemáticas en la ciudad iberorromana de Granada”, *AAA* 1986, Sevilla, vol. II, pp. 367-371.
- SOTOMAYOR MURO, M. y ORFILA PONS, M. (2004), “Un paso decisivo en el conocimiento de la Granada romana (*Municipium Florentinum Iliberritanum*)”, *AEA* 189-190, pp. 73-89.
- SOTOMAYOR MURO, M. y ORFILA PONS, M. (2006), “Juan de Flores y el “Carmen de la Muralla” en el Albaicín”, *Florilib* 17, pp. 411-431.
- SOTOMAYOR MURO, M., SOLA, A. y CHOCLÁN, C. (1984), *Los más antiguos vestigios de la Granada ibero-romana y árabe*, Granada.
- *TIR, J-30* (Madrid. 2000) s.v. *ILIBERRI*.
- UNTERMANN, J. (1975), *Monumenta Linguarum Hispanicarum I. Die Münzlegenden*, Wiesbaden, 2 vols.

- UNTERMANN, J. (1995), “La latinización de Hispania a través del documento monetar”, en GARCÍA-BELLIDO, M. P. y CENTENO, R. M. S. (eds.), *Actas del I EPNA. La moneda hispánica. Ciudad y territorio (Madrid, 1994)*, Anejos AEA XIV, Madrid, pp. 305-316.
- VILLARONGA I GARRIGA, L. (1994), *Corpus Nummum Hispaniae ante Augusti Aetatem*, Barcelona, pp. 356-359.

b) Análisis de la circulación monetaria.

Para el estudio de la circulación monetaria de la ceca de *i.l.tu.ř.i.ř. / Iliberri* contamos con treinta y ocho hallazgos y un total de ciento dieciséis monedas. Entre estas piezas, tenemos siete procedentes de un tesorillo (6,03%), una hallada en excavaciones arqueológicas (0,86%), ochenta y cuatro aparecidas en hallazgos esporádicos (72,41%) y veinticuatro localizadas en museos (20,69%).

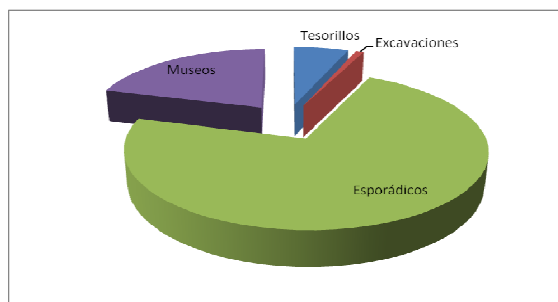

Gráfica 34: Distribución de los ejemplares de *i.l.tu.ř.i.ř. / Iliberri* por tipo de hallazgo

Las siete monedas documentadas en el apartado de tesorillos se encontraron durante las excavaciones de urgencia realizadas en la placeta de San José del barrio del Albaicín (Granada). Este lote de monedas presumiblemente habría estado dentro de un contenedor orgánico, pues aparecen todas juntas, incluso unas sobre otras. Las siete piezas pertenecerán a los ases de *i.l.tu.ř.i.ř.* con leyenda *FLORENTIA*, de la serie I, acuñada a inicios del s. II a. C.

La moneda hallada en excavaciones arqueológicas procede los trabajos efectuados en 1868 en el yacimiento de Medina Elvira (Atarfe, Granada). En ellos se encontró un as de la serie III, acuñada en la segunda mitad del s. II a. C.

La mayoría de las monedas analizadas de esta ceca se han encontrado en hallazgos esporádicos o casuales, siendo especialmente importantes los localizados en la provincia de Granada. En esta provincia destaca el número de piezas procedentes de la zona de Pinos Puente (Granada), en concreto del yacimiento del *Ilurco* (Cerro de los Infantes). En este yacimiento se han ido localizando a lo largo del tiempo muchos ejemplares que han pasado a formar parte de diferentes colecciones. Así, a la colección Peregrín se incorporaron

dieciséis monedas halladas en superficie en este yacimiento. Entre estas piezas tenemos un as de la serie I, dos ases de la serie II, acuñada en la segunda mitad del s. II a. C., diez ases de la serie III, con diferentes variantes, y tres ases de la serie IV, acuñada en el s. I a. C., entre los que tenemos representación de un par de variantes diferentes. Actualmente sólo se conservan en la colección Peregrín cuatro de estos ejemplares (el as de la serie I, los dos ases de la serie II y un as de la serie IV). También a esta colección pertenecen ocho piezas estudiadas por Tadea Fuentes que igualmente procederían de Cerro de los Infantes (Pinos Puente, Granada). Entre estas monedas tenemos un as y un semis de la serie II, cinco ases de la serie III, con presencia de varios grupos, y un as de la serie IV. Además, en *Ilurco* (Cerro de los Infantes) se ha encontrado un as de la serie III que se conserva en la colección numismática del Museo Arqueológico de Granada. A los ases de la serie III también pertenecería una moneda hallada superficialmente en la zona de Pinos Puente (Granada), según una noticia transmitida por G. Sampedro Villasán. Ya en la propia ciudad de Granada se han localizado dos ases de la serie I en la calle Gran Vía. En la zona de La Cartuja se ha documentado el hallazgo de un as de la serie I y otro as de un grupo inédito, catalogado sólo por Tadea Fuentes entre las piezas con leyenda ibérica meridional. En La Cartuja también se halló antes de 1842, en una casa de la plazuela de San José, un as de *Iliberri* de la serie III ó IV, pues en su reverso presenta una esfinge. Además, en lo más alto de la Alcazaba granadina, junto al Aljibe del rey, se encontró un as de la serie IV. Contamos también con numerosos hallazgos de monedas de esta ceca en otros lugares de la provincia de Granada. Así, en la zona de Guadix se han encontrado hasta veinte ejemplares, entre los que tenemos dieciséis documentados por Gómez Moreno, tres pertenecientes a la colección Vallecillos y uno a la colección Monteagudo. Todos estos ejemplares se han localizado de forma esporádica en las cercanías de la ciudad, aunque las dieciséis monedas recogidas por Gómez Moreno podrían componer, junto a otras piezas con las que aparecen asociadas, un hallazgo cerrado formado por veinticinco ejemplares, ya que todos ellos presentan un estado de conservación similar, encontrándose todas las monedas muy corroídas por la humedad. Entre las piezas estudiadas por Gómez Moreno tenemos un as con la iconografía de Triquetra, de la serie I ó II, dos ases de la serie IV, ocho ases con Esfinge, de la serie III ó IV, y de las últimas cinco piezas no podemos precisar su indicación de serie. De las monedas de la colección Vallecillos, dos pertenecerán a los ases con Esfinge en reverso, de la serie III ó IV, y de la tercera pieza desconocemos su serie. El ejemplar de la colección Monteagudo también presenta Esfinge, pero sin aclarar la serie. En la zona del Suspiro del Moro, carretera de la Cabra, se halló un as de la serie I que actualmente se encuentra en una colección madrileña. En el yacimiento de Cerro del Balneario, en Alhama de Granada, se han localizado dos ases de la serie II, cinco ases de la serie III, con diferentes variantes, y un as de la serie IV. A los ases de la serie II pertenecerá una moneda hallada superficialmente junto al río Genil en el término municipal de Villanueva de Mesía. Además, se han encontrado en la provincia de Granada varios ases de la serie III, con representación de varios grupos diferentes. Entre ellos tenemos un as localizado en el yacimiento del Cerro de la Mora, otro procedente del Cortijo de las

Monjas, al oeste de Puerto Lope, y otro descubierto superficialmente en el Peñón de Salobreña, según una información de Andrés Adroher, las tres piezas pertenecientes al mismo grupo. En Torre de Tózar (Limonas, Granada) se han hallado dos ases de la serie III, uno perteneciente al mismo grupo que los ejemplares anteriormente analizados y otro a una variante diferente. Finalmente, también en la provincia de Granada se han encontrado dos monedas en el yacimiento de Medina Elvira, en Atarfe. Una de ellas pertenece a los ases que presentan en reverso Esfinge y sería de la serie III ó IV, y de la otra carecemos de información sobre su indicación de serie. Ya en la vecina provincia de Jaén se ha localizado un as de la serie III en la superficie del yacimiento de Cerro de la Gineta (Alcalá la Real). También a los ases de la serie III, aunque a un grupo diferente, pertenece una moneda encontrada en El Gandul (Alcalá de Guadaíra, Sevilla). En el término municipal de Alcalá de Guadaíra, Lora o Alcolea, ha aparecido un as de la serie II. En Almería, en el Cerrón de Dalías, se ha hallado un as de la serie IV. En la provincia de Málaga se han producido cuatro hallazgos esporádicos de monedas de *Iliberri*. El primero, encontrado en el Castillo de Gibralfaro, consta de dos ases de la serie II. El segundo se ha localizado entre los derribos de la Alcazaba de Málaga y está formado por un as del tipo Triquetra de la serie I ó II. El tercer hallazgo procede del municipio malagueño de Cortes de la Frontera y pertenece a los ases de la serie IV. El cuarto y último hallazgo localizado en la provincia de Málaga se ha encontrado en el yacimiento de Cerro Toizares y desconocemos el número exacto de ejemplares de esta ceca que lo compondrían. Ya fuera de la comunidad autónoma andaluza tenemos el hallazgo de dos ases de la serie III en la provincia de Murcia, otro as de la serie III en el yacimiento extremeño de Hornachuelos (Ribera del Fresno, Badajoz) y un as de las series con Triquetra, serie I ó II, en el también yacimiento extremeño de Villasviejas del Tamuja (Botija, Cáceres). Finalmente, contamos con dos hallazgos extrapeninsulares, el primero de ellos procedente de la región francesa de Midi-Pyrénées, y en el que encontramos un as de la serie I, y el segundo localizado en el norte de África y formado por una moneda sin indicación de serie.

Por lo que respecta a las monedas localizadas en museos, aunque con procedencia regional, tenemos tres ejemplares conservados en la Colección numismática de la Universidad de Sevilla. Entre ellos hay un as de la serie II, otro de la serie III y otro de la serie III ó IV, todos acuñados en la segunda mitad del s. II a. C. A estos ases de la serie III ó IV también pertenecen tres piezas encontradas en el Museo de Évora (Portugal). Ya sin indicación de serie tenemos un as localizado en el Gabinete Numismático de Cataluña y procedente del yacimiento de *Ampurias* y diecisiete monedas conservadas en el Museo Arqueológico y Etnográfico de Granada y que formaban parte de la colección de Gómez Moreno, creada con piezas halladas en la zona de Granada.

Del análisis general de todos los hallazgos monetarios de la ceca de *i.l.tu.ř.i.ř. / Iliberri*, podemos decir que de las ciento dieciséis piezas estudiadas, trece pertenecen a la serie I (11,21%), once a la serie II (9,48%), treinta y cuatro a la serie III (29,31%) y once a la serie IV (9,48%). Además, contamos con tres ejemplares más del grupo que presenta en reverso Triquetra (2,59%), diecisiete

del grupo que presenta en reverso Esfinge (14,66%), uno de una serie inédita sólo catalogada por Tadea Fuentes (0,86%) y de las restantes veintiséis piezas desconocemos su indicación de serie. Como podemos ver, tenemos más o menos el mismo número de monedas en las dos primeras series y en la cuarta, siendo en cambio la tercera serie la más numerosa de la ceca. También observamos cómo abundan más las monedas con iconografía Esfinge, series III-IV e inédita, que las de con iconografía Triquetra, series I-II, pues de la primera tenemos sesenta y tres ejemplares (54,31%) y de la segunda sólo veintisiete (23,28%). Igualmente encontramos más ejemplares con leyenda en escritura ibérica meridional (cuarenta y siete piezas y un 40,52% del total) que con leyenda en escritura latina (veinticinco piezas y un 21,55% del total). Por tanto, se puede concluir que la primera serie, con tipo Triquetra y escritura latina, tiene una representación escasa. La segunda serie, igualmente con tipo Triquetra pero con escritura ibérica meridional, aunque no más numerosa que la primera, sí presenta ya un cambio en su escritura. La utilización de la propia escritura ibérica posiblemente sea debido a la permisividad que *Roma* muestra para con aquellos pueblos que aceptan los nuevos usos y costumbres impuestos. La tercera serie, con tipo Esfinge y escritura ibérica meridional, es la más numerosa de todas y muestra la asimilación del uso monetario por parte de los ciudadanos de *Iliberri*. Finalmente, la cuarta emisión presenta el tipo Esfinge pero vuelve de nuevo a usar la escritura latina para sus leyendas. Esta serie es poco numerosa y muestra ya un declive en las acuñaciones de la ciudad. Hay que decir que el uso del latín en esta última serie difiere significativamente del que se hizo en la primera, pues en la primera acuñación se usa por deferencia hacia los conquistadores romanos, y en esta cuarta como una confirmación del empleo habitual del latín entre los ciudadanos de *Iliberri*; se observa, por tanto, un cambio lingüístico motivado por la romanización. En cuanto a los valores presentes, noventa y una piezas corresponden a ases (78,45%), sólo contamos con un semis (0,86%) y del resto de ejemplares carecemos de su indicación de valor (20,69%), aunque la mayor parte de ellos serán ases. Por tanto, vemos cómo la mayoría de las monedas pertenecen a ases o unidades, pues aunque la ceca emitió divisores en su segunda emisión, su número fue muy limitado.

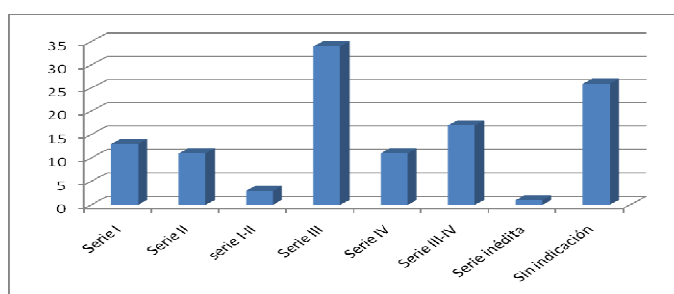

Gráfica 35: Distribución del monetario de la ceca de *i.l.tu.ř.i.ř.* / *Iliberri* por series

Sin duda alguna, los debates más controvertidos respecto a esta ceca giran en torno a su cronología, más aún cuando se estudia su primera emisión (tipo Triquetra con leyenda latina *FLORENTIA*). Pese a que distintos

investigadores han defendido que esta primera serie fue acuñada a mediados del s. I a. C.¹¹¹⁶ o más concretamente durante el reinado de Augusto¹¹¹⁷, nosotros, basándonos en su metrología y en una continuidad tipológica¹¹¹⁸, pensamos que podría ser aceptada su datación a finales del s. III a. C. o a inicios del s. II a. C. De esta primera serie tenemos trece ejemplares, un 11,21% del total de piezas. Menos problemática resulta la fecha de emisión de las restantes series monetales. Así, la segunda y tercera emisiones habrían sido acuñadas durante la segunda mitad del s. II a. C., emitiéndose la segunda durante el tercer cuarto de siglo y la tercera a finales del mismo. De todo este periodo contamos con cuarenta y ocho ejemplares y un 41,38%. La cuarta y última serie habría sido emitida durante el s. I a. C. y de ella contamos con doce ejemplares y un 10,34% del total. También tenemos diecisiete piezas (14,66%) que habrían sido emitidas en un periodo que iría desde la segunda mitad del s. II a. C. hasta el s. I a. C., pues no sabemos si pertenecen a la serie III ó IV, y otras veintiséis monedas (22,41%) de las desconocemos su fecha de emisión. Como conclusión, podemos decir que un número importante de las monedas estudiadas tienen una cronología de la segunda mitad del s. II a. C., mientras que pocos ejemplares se inscriben en los periodos de inicios del s. II a. C. o del s. I a. C. Entre los investigadores que proponen una cronología diferente, Tadea Fuentes defiende que todas las emisiones, incluida la primera, se acuñaron a partir del reinado de Augusto y M. Orfila y P. P. Ripollès que las acuñaciones con leyenda ibérica datarían de mediados del s. II o inicios del s. I a. C. mientras que las que tienen leyenda latina habrían sido emitidas en la segunda mitad del s. I a. C., por lo que estarían de acuerdo con la cronología propuesta en este estudio para las tres últimas emisiones, situando la denominada por nosotros primera emisión en cuarto lugar.

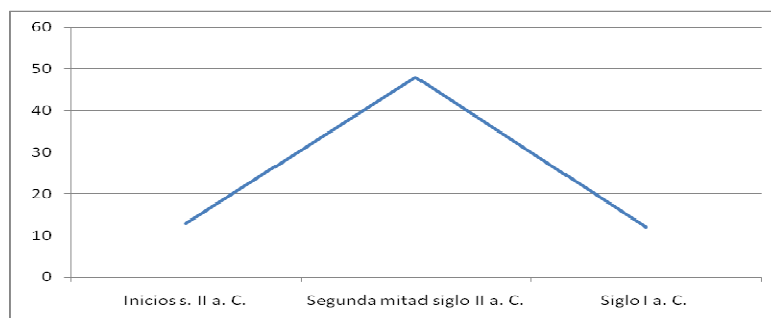

Gráfica 36: Evolución del monetario de la ceca de *i.l.tu.r.i.r.* / *Iliberri* a lo largo del periodo republicano

Por último, la mayoría de las monedas de esta ceca se han localizado en la provincia de Granada, pues de las ciento dieciséis piezas analizadas noventa y cuatro (81,03%) proceden de esta provincia. Es importante su presencia en la misma ciudad de Granada, en la que han encontrado hasta treinta ejemplares (25,86% del total y un 31,95% de las granadinas), en el yacimiento de *Ilurco*

¹¹¹⁶ Cf. M. ORFILA PONS y P. P. RIPOLLÈS ALEGRE (2004), p. 383.

¹¹¹⁷ Cf. T. FUENTES VÁZQUEZ (2002), pp. 250-251.

¹¹¹⁸ Cf. A. PADILLA ARROBA (2009) (en prensa).

(Cerro de los Infantes, Pinos Puente), en el que se han hallado veintiséis ejemplares (22,41% del total y un 27,66% de las granadinas) y en la zona de Guadix, en la que se han localizado veinte ejemplares (17,24% de total y un 21,28% de las granadinas). La abundante circulación monetaria en la ciudad de Granada parece algo lógico, pues en esta ciudad estaría asentada la antigua ceca de *i.l.tu.r.i.r. / Iliberri* que emitió estas monedas, concretamente en el barrio del Albaicín. Posiblemente también haya que vincular el hallazgo de varios ejemplares en Pinos Puente y en la ciudad de Guadix con la presencia de asentamientos importantes durante la antigüedad, pues en Pinos Puente se localiza el antiguo *oppidum* republicano de *Ilurco* y en Guadix, la más tardía colonia romana de *Acci*. Los restantes hallazgos de la provincia de Granada están bastantes dispersos, pues encontramos monedas en la zona de Alhama de Granada, en el yacimiento de Medina Elvira (Atarfe), en el Puerto del Suspiro del Moro, en el municipio de Villanueva de Mesía, en el asentamiento del Cerro de la Mora (Moraleda de Zafayona), en el Cortijo de las Monjas (Puerto Lope), en Torre de Tózar (Limonas) y en el Peñón de Salobreña. Entre los restantes veintidós ejemplares hallados de esta ceca, la mayoría, doce en total, proceden de las vecinas provincias andaluzas de Málaga, Sevilla, Jaén y Almería, con cuatro (3,45% del total), cinco (4,31%), una (0,86%) y dos (1,72%) monedas respectivamente. Además, en la costa mediterránea encontramos dos piezas en la provincia de Murcia (1,72%) y una en la provincia de Gerona (0,86%), concretamente en el yacimiento de *Ampurias*. En la zona oeste de la Península se han hallado tres monedas en Portugal (2,58%), una en la provincia de Cáceres (0,86%) y otra en la de Badajoz (0,86%). Sólo contamos con el hallazgo de dos de monedas de *Iliberri* fuera de la Península, la primera ellas procedente del sur de Francia, de la región de Midi-Pyrénées, y la segunda de la zona del norte de África. Ambas piezas suponen un 0,86% del total de piezas analizadas de esta ceca, por lo que tienen un carácter meramente testimonial. En cuanto al motivo que provoca que lleguen estas piezas hasta estos lugares, seguramente en el caso de la moneda hallada en el norte de África se deba al comercio con otras ciudades de la costa del sur de *Hispania* y en el caso de la francesa se deba igualmente al comercio, en este caso a través de la costa mediterránea. Como hemos visto, la inmensa mayoría de piezas analizadas de la ceca de *i.l.tu.r.i.r. / Iliberri* circularon en un ámbito muy restringido al lugar de emisión, por lo que entendemos que el uso de estas monedas es eminentemente local, sobre todo en las primeras emisiones, y sólo en un periodo más tardío, con la emisión tercera, en la que se produce una mayor cantidad de monedas su circulación es más amplia, aunque siempre muy limitada: del total de monedas estudiadas en la costa mediterránea, sólo encontramos dos monedas por encima de la provincia de Murcia, en la meseta norte y las islas Baleares no se ha localizado ningún ejemplar y en el norte de África sólo se ha producido un hallazgo.

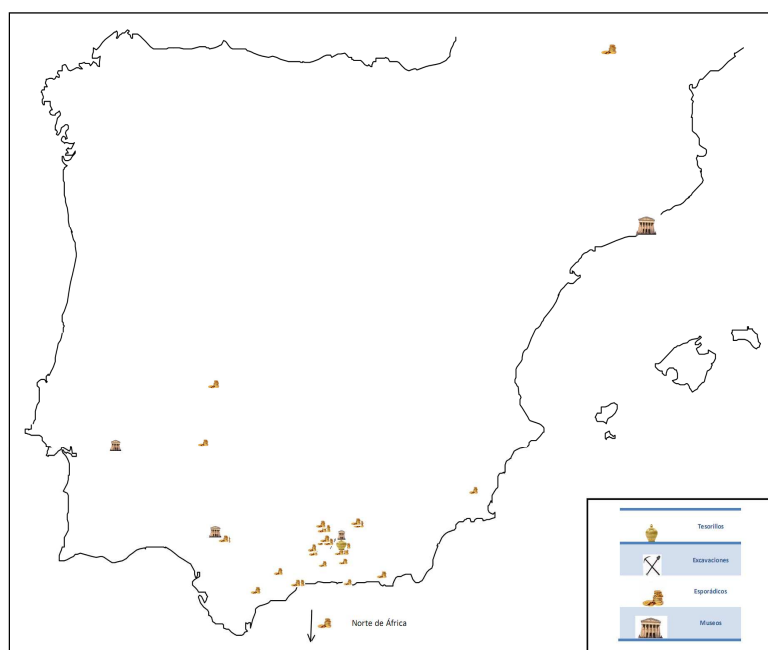

Mapa 12: Circulación monetaria de la ceca de *i.l.tu.r.i.r.* / *Iliberri*

3.3.4. *Obulco* / *i.po.l.ka*

a) *Análisis de la ceca.*

OBULCO / *i.po.l.ka* (Porcuna, Jaén). 37° 52'N- 4° 11'W. Ptol. 38° N- 10° 10'E. La ciudad iberromana de *Obulco* puede ser localizada con toda seguridad en Porcuna, al oeste de la provincia de Jaén, dentro de la depresión del Guadalquivir y entre las campiñas de Jaén y Córdoba. En la antigüedad fue una ciudad turdetana denominada *i.po.l.ka*, aunque según Ptolomeo se encontraba dentro de la zona túrdula (los turdetanos punicizados). Ya en época romana pasó a llamarse *Municipium Pontificiense Obulconense*. El yacimiento principal se encuentra situado en una importante elevación de la campiña jienense sobre la actual Porcuna y próxima al río Salado. Este yacimiento se encuentra dividido en tres sectores: San Benito, La Calderona y San Marcos. Cerca de la ciudad de *Obulco* encontramos varios asentamientos como Los Alcores, El Albalate, El Berral, Peña la Grieta o la necrópolis de El Cerrillo Blanco, que van a presentar una importante secuencia ocupacional. *Obulco* se asienta sobre un territorio con una importante riqueza cerealística y ganadera, e incluso podemos imaginar el control de ciertas minas de Sierra Morena gracias a la presencia de moneda de la ciudad en centros mineros próximos. Por último, la ciudad contó con una excelente posición estratégica y por ella pasaban algunas de las principales vías de comunicación de la antigüedad.

Fuentes: está constatada en las fuentes literarias, epigráficas, arqueológicas y numismáticas que relacionamos a continuación:

Fuentes literarias: Estr. 3.2.2; 3.4.9; Plin., *nat.* 3.10; Ptol. 2.4.9; St. Byz., p. 482, *s.u.*: Ὀβόλων.

Fuentes epigráficas: *CIL.* II, 1646 (= *CIL.* II²/5, 218 = *CILA* III.I, 6); *CIL.* II, 2126 (= *CIL.* II²/7, 93 = *CILA* III.I, 297); *CIL.* II, 2129 (= *CIL.* II²/7, 97 = *CILA* III.I, 299); *CIL.* II, 2131 (= *CIL.* II²/7, 98 = *CILA* III.I, 302); *CIL.* II, 2132 (= *CIL.* II²/7, 100 = *CILA* III.I, 303); *CIL.* II, 2135 (= *CIL.* II²/7, 127 = *CILA* III.I, 306); *CIL.* II, 2252 (= *CIL.* II²/7, 386); *CIL.* II, 5496 (= *CIL.* II²/5, 720 = *ILPGranada*, 89); *CIL.* II²/5, 159 (= *CILA* III.II, 521); *CIL.* II²/7, 124 (= *CILA* III.I, 332).

Fuentes arqueológicas: los primeros testimonios arqueológicos constatados en la zona de Porcuna –algunas herramientas y armas líticas– provienen de las excavaciones realizadas en La Peña La Grieta y datan del Paleolítico Superior. Ya del Calcolítico encontramos los primeros poblados estables en los yacimientos de Los Alcores y Albalate. Estos poblados, situados en sitios elevados, controlaban la campiña de Porcuna, y en ellos encontramos restos de viviendas circulares y muros de fortificación. Durante este periodo también encontramos presencia de industria lítica y de varios silos en los yacimientos del Berral y Cerrillo Blanco. Posteriormente, durante el Bronce, algunos de estos poblados continúan siendo habitados y en ellos se produce un proceso de reforma de sus murallas añadiéndoles torres circulares. Por ejemplo, en Los Alcores se han encontrado vasijas carenadas de producción local pero muy relacionadas con las técnicas del mundo argárico y con la cultura de las Cogotas I.

Ya durante el s. VII a. C. y gracias a la influencia de la cultura tartésica y la orientalizante, los poblados sufren una reorganización, y así, a partir de este momento las viviendas de planta circular u oval de los periodo anteriores pasan a ser suplantadas por casas de planta rectangular, en las que se observa una compartimentación de la habitaciones y que son separadas mediante callejones empedrados, por lo que el poblado adquiriría un trazado geométrico. También puede verse la influencia oriental en las cerámicas pintadas con motivos figurativos que aparecen asociadas a las viviendas. Del Bronce Final y asociado al mundo tartésico y fenicio será el conjunto de tumbas de inhumación hallado en el Cerrillo Blanco, con una cronología entre el s. VII y principios del s. VI a. C., en el que encontramos 24 fosas individuales con escaso ajuar y una tumba megalítica de planta circular, que evidenciaría una cierta estratificación social. En este periodo, denominado protoibérico, pese a que se observa un influjo del mundo tartésico y oriental ya comienza a verse el origen de la futura cultura ibérica.

Posteriormente, durante el periodo ibérico encontramos el primer asentamiento que ocupa el territorio sobre el que se asienta la actual Porcuna. De la ciudad ibérica de *i.po.l.ka* se conservan por desgracia pocos restos, fundamentalmente como consecuencia de encontrarse el municipio sobre el

primitivo asentamiento, aunque pensamos que el núcleo más importante debió situarse en la extensa mesa de La Calderona. A pesar de ello se ha constatado la existencia de un campo de silos dedicado al almacenaje de cereales, muy abundantes en la zona. Los silos son realizados con piedras de mediano tamaño, unidas sin argamasa y con una gran losa encima sobre la que se realizaba un agujero de unos 70 cm. de diámetro de boca. Tenían unos 5 m. de profundidad, podrían almacenar 35 m³ de cereal y continuarán siendo utilizados en época romana.

Además de *i.po.l.ka* encontramos en los alrededores otros núcleos urbanos que eran una prolongación urbanística de la ciudad que ejercería de capital. Entre estos núcleos tenemos los primitivos asentamientos de época anterior de Los Alcores, Albalate y El Cerrillo Blanco. El poblado de Los Alcores se encuentra documentado en la fase Ibérica Final gracias al hallazgo de varias cerámicas ibéricas pintadas de estilo geométrico, de producciones grises y de ánforas. En Los Alcores encontramos casas de planta cuadrada construidas con zócalos de piedra y paredes de adobe como las de la fase anterior. En el poblado de Albalate se ha excavado un gran edificio público situado en una posición dominante sobre el resto de viviendas. Pero, sin duda, los hallazgos más importantes del periodo ibérico los encontramos en la antigua necrópolis orientalizante de inhumación de Cerrillo Blanco, que a partir del s. V y sobre todo durante los ss. IV y III a. C. se adapta al nuevo ritual de incineración; en ella se ha encontrado un importe conjunto escultórico procedente quizás de algún área sacra del cercano poblado de Los Alcores. El conjunto está compuesto por más de 1288 fragmentos escultóricos de estilo griego arcaico o clásico que formarían parte de un edificio monumental que narraría la historia de un linaje aristocrático. El enterramiento de estas esculturas, el más importante de este periodo en la península Ibérica, debió realizarse durante el s. V ó IV a. C., como demuestra el hallazgo de algunas cerámicas áticas junto a ellas. Las esculturas fueron talladas en piedra arenisca fina y la inmensa mayoría son estatuas de bulto, aunque también encontramos algún altorrelieve. En cuanto a sus representaciones, encontramos figuras humanas, especialmente de guerreros o sacerdotes, animales como toros, leones, osos o caballos y criaturas mitológicas como esfinges o grifos.

Contamos con mayor cantidad de restos romanos de la antigua ciudad de *Obulco*, situada igualmente bajo la actual Porcuna. Según las excavaciones realizadas por O. Arteaga, los restos romanos se encuentran localizados principalmente en tres sectores de la periferia del actual municipio: San Benito-Peñuela, La Calderona y San Marcos.

En el sector de San Benito-Peñuela se han encontrado restos de importantes edificaciones que formarían parte de la zona monumental de la ciudad, así como restos de una calle principal empedrada con grandes losas, una muralla, canalizaciones y un pozo. En el cerro de La Peñuela se ha excavado parcialmente la denominada “Casa de las columnas”, ubicada en una zona monumental privada con un eminente carácter romano. En la zona se ha encontrado también gran cantidad de cerámicas y de útiles metálicos y de vidrio, además de dos pequeños *hermae* bifrontes y un fragmento de máscara de arcilla

con rasgos negroides. En el sector de La Calderona, destinado a una población más modesta, encontramos una mayor superposición de edificios ibero-romanos, que reutilizan grandes bloques monumentales de edificaciones ibéricas. Aquí también encontramos restos de una cisterna, gran cantidad de útiles de labranza y algunas cerámicas de *sigillata* clara. En el sector de San Marcos se ha excavado un recinto fortificado. Adosado al mismo se ha excavado una edificación rectangular con varias habitaciones longitudinales relacionadas con varios silos dedicados al almacenamiento de cereales. Por lo que respecta a la cronología de estos sectores, el primero vive su periodo constructivo entre el s. I e inicios del s. II d. C., el segundo tiene una cronología similar y al tercero podemos darle una cronología de comienzos del s. I d. C. En la calle José de Quero nº 20 se ha excavado una gran casa rectangular que presenta suelos empedrados y un gran patio central que daría paso a varias habitaciones con paredes de adobe. Por último, en los alrededores de *Obulco*, en el cercano poblado de Los Alcores, se ha excavado un gran edificio porticado con estructura rectangular –posible lugar de culto- y una plaza empedrada delante, que habría sido construida entre la segunda y la primera mitad del s. II a. C. Muy cerca del municipio Pontificiense se han encontrado restos de canteras y salinas explotadas durante el periodo romano, así como de un puente romano sobre el río Salado. También se conservan restos de la calzada que iría de *Corduba* a *Castulo* y de un par de miliarios situados en esta vía.

A partir de s. II d. C. *Obulco* experimenta un proceso de declive, y ya durante la antigüedad tardía y el periodo visigodo la ciudad vio reducido su perímetro. De época visigoda sólo se ha conservado una inscripción cristiana del s. VI que hace mención al culto a la virgen María. Tras la conquista musulmana la ciudad pasa a denominarse Bulkuna, y de este periodo se conservan restos de un castillo, de una mezquita y de varias alquerías en los alrededores. Por último, del periodo cristiano aún se conservan restos de varias torres y lienzos de lo que fue el castillo y la muralla de la ciudad y de una iglesia gótica perteneciente a la orden de Calatrava.

Fuentes numismáticas: la ciudad emite seis series en bronce con una cronología desde finales del s. III a. C. hasta el s. I a. C., seguramente hasta época cesariana.

Las monedas de esta ciudad son estudiadas por VIVES, *MonHisp.*, vol. 3, serie 10ª, ceca 1, pp. 54-62. Lám. XCIV.1-9; XCV.1-10; XCVI.1-10; XCVII.1-15; XCVIII.1-8; CLXXIII-3-4 e inciertas: vol. 3, serie 10ª, ceca 3, p. 64. Lám. XCIX.1-2; UNTERMANN, *MLH.*, pp. 332-339, A.100: *ibolka* / *Obvlco*; HMHA (1997), “Las acuñaciones ibéricas meridionales, turdetanas y de *Salacia* en la *Hispania Ulterior*”, pp. 207-212: *Ipolka* / *Obulco*; ARÉVALO GONZÁLEZ (1999), *La ciudad de Obulco: sus emisiones monetales: Obulco*; GARCÍA-BELLIDO y otros (2001), *Diccionario, s.v. Obvlco* / *i.bo.l.ka*; ARÉVALO GONZÁLEZ (2005), *Sylloge Nummorum Graecorum*, pp. 40-45 y 154-223: *Ibolka* / *Obulco*.

Historia de la ciudad: como ya vimos en el apartado de fuentes arqueológicas, los primeros testimonios en la zona datan del periodo Paleolítico, en el que encontramos varios refugios al amparo de cuevas, en donde habitarían bandas nómadas de cazadores-recolectores que aprovecharían los recursos naturales de la zona (abundante caza y frutos, agua y sílex del cercano río Salado,...). Un ejemplo sería el de los útiles de piedra hallados en el yacimiento de La Peña la Grieta. En este mismo lugar tenemos constancia de un asentamiento estable con población dedicada a la explotación agrícola y ganadera. Durante el Neolítico Final y el principio del Calcolítico el hombre comienza a construir en la zona pequeños poblados con chozas circulares realizadas con barro y ramaje y en algunos casos rodeados de murallas, que aunque son estables no pueden considerarse aún ciudades. Estos poblados se extenderán por los cerros de Los Alcores y Albalate, en la zona alta del valle del río Salado, creándose así un territorio de control denominado “Paso de Porcuna”. Unidos a la importante explotación cerealística de la zona encontramos varios silos dedicados al almacenaje de trigo en los yacimientos del Berral y Cerrillo Blanco, que posteriormente continuarán siendo utilizados.

Durante el Bronce estos poblados se reestructuran, añadiendo a las antiguas murallas varias torres circulares que mejoraban su defensa. También comienzan a llegar a la zona influencias del mundo argárico y de la Cultura de las Cogotas I, que provocan un florecimiento de estos asentamientos, proceso que se ha venido denominando como Bronce de la Campiña. A partir del año 800, comienzan a llegar a la zona influencias del mundo oriental y tartésico, y con ello comienza el que se ha venido llamando periodo protoibérico. Gracias a esta influencia los antiguos poblados sufren un proceso de reorganización y expansión, en el que comienza a verse la coexistencia entre viviendas de planta circular y otras de planta cuadrada, con habitaciones compartimentadas y separadas por calles. En el Bronce Final y asociadas al mundo oriental y tartésico encontramos las primeras necrópolis de inhumación, entre las que se encuentra la necrópolis tartésica del s. VII a. C. situada en Cerrillo Blanco.

Posteriormente, durante el s. VI a. C. comienza a apreciarse un declive de la presencia fenicia debido fundamentalmente a la caída de la ciudad de *Tiro*, a la vez que se produce un incremento de la colonización griega. La presencia griega se plasma, más que en un control real del territorio, en las relaciones comerciales que entabla con ellos.

Así pues, desde finales del s. VII y e inicios del s. VI a. C. se va conformando lo que será la cultura ibérica, que surge como consecuencia de las influencias fenicia, tartésica y posteriormente griega, sobre un importante sustrato indígena. La cultura ibérica se encuentra dividida en gran cantidad de pueblos. La ciudad de *Obulco*, denominada *i.po.l.ka* en lengua ibérica meridional, se encuentra situada dentro del pueblo turdetano, aunque para Ptolomeo se situaría dentro de la zona túrdula, que estaría formada por turdetanos punicizados. Durante el s. V a. C. la ciudad vive su momento de máximo esplendor y muestra de ello sería el importante campo de silos utilizado durante esta etapa o la riqueza y multitud de esculturas aparecidas en Cerrillo

Blanco y que fueron realizadas en este periodo. La abundancia de cultivo de cereales y la excelente posición estratégica en la vía hacia *Castulo* con la que contaba la ciudad de *Obulco* permitieron ya desde antiguo, pero fundamentalmente durante este momento, un importante desarrollo del núcleo urbano principal, ya que, además, en *Obulco* se establecerían la aristocracia y el ejército, que explotarían todo un amplio territorio en el que incluso se ejercería un control sobre ciertas zonas mineras.

Este periodo de auge se vio truncado por la presencia de los cartagineses y posteriormente por el desarrollo de la Segunda Guerra Púnica. Del periodo cartaginés contamos con muy pocos datos, pero seguramente por su proximidad a las minas de *Castulo* esta ciudad debió estar bajo la influencia del poder bárquida. Precisamente por su proximidad a la zona de las minas, *Obulco* pronto debió verse inmersa en los combates de la Segunda Guerra Púnica y rápidamente entrará en la órbita romana.

Pocos datos tenemos de los primeros momentos tras la conquista, aunque ya desde un principio en la ciudad de *Obulco* comienzan a emitirse monedas que presentan en su iconografía motivos que hacen alusión a su principal fuente económica, el cultivo de cereales. Así, podemos ver en sus diferentes emisiones las siguientes representaciones: diosa femenina agrícola, espigas de trigo, arado y yugo. Seguramente la amonedación por parte de *Obulco* fuera facilitada por *Roma* para así poder mantener la importante explotación agrícola, e incluso minera, de un amplio territorio del que esta ciudad continuaría ejerciendo la capitalidad.

No será hasta finales del periodo republicano, durante el contexto de las guerras civiles entre cesarianos y pompeyanos, cuando tengamos informaciones históricas sobre la ciudad de *Obulco*, que se situará a favor del primero de los bandos. Por lo tanto, César establecerá su campamento cerca de *Obulco* y en esta ciudad hará los preparativos para la decisiva batalla de *Munda*. Tras la victoria, Julio César otorgará a *Obulco* el estatuto de municipio de derecho latino, aunque tras su prematura muerte posiblemente no se habría llevado a cabo hasta la época de Augusto. Durante la etapa augustea y el altoimperio la ciudad sufre una remodelación y expansión y así queda constatado en las excavaciones realizadas en Porcuna, en donde podemos ver tres zonas claramente diferenciadas: una más noble situada en la Peñuela, una más popular en La Calderona y una zona fortificada y dedicada al almacenamiento de cereal en San Marcos. Durante el altoimperio la ciudad sufre alguna otra reestructuración urbanística, se continúa con las explotaciones agrarias y comienzan a surgir las primeras villas en la zona. También durante este periodo pasará por *Obulco* la vía Augusta, quedando constancia de ello posteriormente en el Itinerario de Antonino.

Gracias a la epigrafía se ha documentado la existencia de varias familias importantes de la ciudad como los Aelios, Calpurnios, Valerios o Cornelios, pero estos testimonios también hacen mención a la presencia de libertos y siervos. Por último, como ya dijimos, a *Obulco* se le concede el estatuto de municipio de derecho latino, pero éste sólo afectaría a la ciudad, pues como podemos ver en la

epigrafía, el resto de territorio controlado por ella, que en su mayoría sería *vicus* y *pagus*, sigue denominándose como *incolae*.

De la Antigüedad Tardía y la etapa visigoda pocos datos tenemos, aunque gracias al hallazgo de una lápida dedicada al culto de la Virgen María conocemos la existencia de cristianos en la zona desde los primeros momentos, a la vez que constatamos el culto mariano muy temprano.

En cuanto a la economía de la ciudad, ya desde el neolítico, y posteriormente durante los periodos fenicio, ibérico, romano y musulmán, estará basada principalmente en las explotaciones agrícolas, fundamentalmente del cereal. Los motivos por los que Porcuna cuenta con unas importantes explotaciones agrarias son que posee unas fértiles tierras de campiña, controla un amplio territorio y cuenta con abundantes cuencas fluviales, pues muy cerca está el río Salado y sólo a 15 km. encontramos el Guadalquivir. *Obulco* en la antigüedad también debió controlar ciertas minas de la zona de Sierra Morena, como parece demostrar la presencia de monedas de esta ceca en las minas. Además contó con importantes canteras, como las utilizadas para construir las esculturas del Cerrillo Blanco. Por último, y no menos importante, hay que destacar la posición estratégica que ocupa la ciudad, pues se encontraba situada en una encrucijada de caminos que conectaba las costas mediterráneas con las atlánticas. Así, por *Obulco* pasaba la vía que unía la zona del Alto Guadalquivir, especialmente la ciudad de *Castulo* y la Meseta Norte, con la costa malagueña y la región granadina. Además, a través de la costa malagueña se accedía a la zona gaditana y desde la región granadina se accedería a la provincia almeriense y a la costa levantina. Otra ruta importante que pasaba por *Obulco* era la que seguía el paso natural del Guadalquivir permitiendo la comunicación con *Corduba*, ruta que en la antigüedad fue conocida como el “Camino de Aníbal” y posteriormente como la Vía Augusta.

Historia monetaria: *Obulco* emite seis series en bronce con una cronología desde finales del s. III a. C. hasta el s. I a. C., seguramente hasta época cesariana. Debido a la variedad de grupos que integran las series de esta ceca, consideramos adecuado presentar sus emisiones en un breve esquema, para cuya elaboración hemos utilizado el estudio realizado por A. Arévalo¹¹¹⁹.

Serie I (Cr. Finales del s. III a. C.)

Duplos. Serie I. Grupo 1 (V. 94.1; CNH. 341.1; NAH. 259; Arévalo, *Obulco*, Serie I, Duplos, nº 1-39; G-B, *Diccionario*, 1ª em., nº 1)

Anv. Cabeza femenina con moño a derecha; en el cuello collar de pequeños colgantes; anepígrafa. Gráfica de cuerda.

¹¹¹⁹ Cf. A. ARÉVALO GONZÁLEZ (1999), pp. 252-334.

Rev. Arado y espiga tumbada, ambos a izquierda; debajo, en cartela, leyenda externa *OBVLCO*. Gráfica de cuerda.

Duplos. Serie I. Grupo 2 (V. 94.2; *CNH*. 342.5; Arévalo, *Obulco*, Serie I, Duplos, nº 40-71; G-B, *Diccionario*, 1ª em., nº 2)

Anv. Cabeza femenina con moño a derecha; en el cuello collar de pequeños colgantes y pendiente; delante, leyenda externa *CONIPR*. Gráfica de cuerda.

Rev. Arado y espiga tumbada, ambos a izquierda; debajo, en cartela, leyenda externa *OBVLCO*; encima del arado, leyenda interna *AIDIAR*. Gráfica de cuerda.

Serie II (Cr. 189/180-146 a. C.)

Ases. Serie II. Grupo 1 (V. 94.6; *CNH*. 342.7; UNTERMANN, *MLH*. 100.1.1; Arévalo, *Obulco*, Serie II, Ases, grupo 1, nº 73-94; G-B, *Diccionario*, 2ª em., nº 4)

Anv. Cabeza femenina con moño a derecha; en el cuello collar de doble fila; bajo el extremo derecho del cuello creciente; delante, leyenda interna *OBVLCO*. Gráfica vegetal.

Rev. Arado y espiga tumbada, ambos a derecha; debajo de ambos yugo; debajo de éste, leyenda ibérica meridional externa *i.po.l.ka*. Gráfica de puntos.

Ases. Serie II. Grupo 2 V. 94.5; *CNH*. 342.7; *NAH*. 260; UNTERMANN, *MLH*. 100.1.1; Arévalo, *Obulco*, Serie II, Ases, grupo 2, nº 95-125; G-B, *Diccionario*, 2ª em., nº 4)

Anv. Cabeza femenina con moño a derecha; en el cuello collar de doble fila; bajo el extremo derecho del cuello creciente; delante, leyenda interna en arco *OBVLCO*. Gráfica vegetal.

Rev. Arado y espiga tumbada, ambos a derecha; debajo de ambos yugo; debajo de éste, leyenda ibérica meridional externa *i.po.l.ka*. Gráfica de puntos.

Serie III (Cr. 189-165 a. C.)

Ases. Serie III (V. 94.7; *CNH*. 342.8; *NAH*. 58; UNTERMANN, *MLH*. 100.2.2; Arévalo, *Obulco*, Serie III, Ases, nº 126-199; G-B, *Diccionario*, 3ª em., nº 5)

Anv. Cabeza femenina con moño a derecha; en el cuello collar de doble fila; delante leyenda interna en arco *OBVLCO*. Gráfica vegetal.

Rev. Arado y espiga tumbada, ambos a izquierda; debajo, entre líneas, leyendas ibéricas meridionales *s.i.bi.bo.l.a.i / u.r.ka.i.l*. Gráfica de puntos.

Semises. Serie III. Grupo 1 (V. 94.4; *CNH*. 342.4; Arévalo, *Obulco*, Serie III, Semises, nº 200-257; G-B, *Diccionario*, 3ª em., nº 6)

Anv. Cabeza femenina con moño a derecha; en el cuello collar de doble fila; delante leyenda interna en arco *OBV*, debajo del cuello *L* y detrás de la cabeza *CO*. Gráfica vegetal.

Rev. Jinete al galope, con casco, a derecha; en la mano izquierda lleva una lanza y con la derecha sujeta las riendas. Gráfica vegetal.

Semises. Serie III. Grupo 2

Semis

Anv. Cabeza femenina con moño a derecha; en el cuello collar de doble fila; delante de la cabeza, leyenda externa *ILNO*. Gráfica vegetal.

Rev. Jinete al galope, con casco, a derecha; en la mano izquierda lleva una lanza y con la derecha sujeta las riendas; encima, en arco, a un lado y otro del jinete, leyenda *OBV / L / CO* y abajo en arco leyenda *NAE AL*. Gráfica vegetal.

Ref.: V. 94.3; *CNH*. 342.6; *NAH*. 340; Arévalo, *Obulco*, Serie III, Semises, nº 258-286; G-B, *Diccionario*, 3ª em., nº 7. Cr. 189-165 a. C.

Serie IV (Cr. 165-110 a. C.)

Ases. Serie IV. Grupo 1 (V. 96.3; *CNH*. 342.9; UNTERMANN, *MLH*. 100.13.21; Arévalo, *Obulco*, Serie IV, Ases, grupo 1, nº 287-302; G-B, *Diccionario*, 4ª em., A, nº 8)

Anv. Cabeza femenina con moño a derecha; en el cuello collar de triple fila; delante leyenda interna en arco *OBVLCO*. Gráfica de puntos.

Rev. Espiga tumbada y arado, ambos a derecha; debajo, entre líneas, leyendas ibéricas meridionales externas *s.i.ka.a.i / o.t.a.ti.i.s*. Gráfica de puntos.

Ases. Serie IV. Grupo 2 (V. 96.2; *CNH*. 343.10; UNTERMANN, *MLH*. 100.12.19; Arévalo, *Obulco*, Serie IV, Ases, grupo 2, nº 303-323; G-B, *Diccionario*, 4ª em., B, nº 9)

Anv. Cabeza femenina con moño a derecha; en el cuello collar de triple fila; delante leyenda interna en arco *OBVLCO*. Gráfica de puntos.

Rev. Arado y espiga tumbada, ambos a izquierda; entre ellos y entre líneas, leyendas ibéricas meridionales externas *i.l.te.r.a.ti.n / ko.l.o.n*. Gráfica de puntos.

Ases. Serie IV. Grupo 3 (V. 95.1 y 3, 96.1?; *CNH*. 343.11-14; UNTERMANN, *MLH*. 100.5.7; Arévalo, *Obulco*, Serie IV, Ases, grupo 3, nº 324-382; G-B, *Diccionario*, 4ª em., C, nº 10-11)

Anv. Cabeza femenina con moño a derecha; en el cuello collar de triple fila; delante leyenda interna en arco *OBVLCO* u *OBVLOO*. Gráfica de puntos.

Rev. Arado y espiga tumbada, ambos a izquierda; entre ellos y entre líneas, leyendas ibéricas meridionales externas *i.s.ke.r.a.ti.n / tu.i.tu.bo.l.a.i* o *tu.i.tu.bo.l.a.i / i.s.ke.r.a.ti.n*. Gráfica de puntos.

Ases. Serie IV. Grupo 4 (V. 95.4; *CNH*. 346.36-37; UNTERMANN, *MLH*. 100.7.9; Arévalo, *Obulco*, Serie IV, Ases, grupo 4, nº 383-428; G-B, *Diccionario*, 4ª em., D, nº 13)

Anv. Cabeza femenina con moño a derecha; en el cuello collar de triple fila; delante leyenda interna en arco *OBVLOO*. Gráfica de puntos.

Rev. Arado y espiga tumbada, ambos a izquierda; entre ellos y entre líneas, leyendas ibéricas meridionales externas *tu.i.tu.i.bo.r.e.n / (G22a) n.tu.a.k.o.i*. Gráfica de puntos.

Ases. Serie IV. Grupo 5 (V. 94.8-9 y 95.2; *CNH*. 343.15-16; UNTERMANN, *MLH*. 100.3.4; Arévalo, *Obulco*, Serie IV, Ases, grupo 5, nº 429-462; G-B, *Diccionario*, 4ª em., E, nº 14)

Anv. Cabeza femenina con moño a derecha; en el cuello collar de una fila; delante leyenda interna en arco *OBVLOO*. Gráfica de puntos.

Rev. Arado y espiga tumbada, ambos a izquierda; entre ellos y entre líneas, leyendas ibéricas meridionales internas o externas *i.l.ti.r.e.u.r / ka.be.s.u.r.i.bi*. Gráfica de puntos.

Ases. Serie IV. Grupo 6 (V. 95.7-10, 96.1; *CNH*. 345.26-30, 346.31-35; UNTERMANN, *MLH*. 100.10.15, 11.18; Arévalo, *Obulco*, Serie IV, Ases, grupo 6, nº 463-603; G-B, *Diccionario*, 4ª em., F, nº 15)

Anv. Cabeza femenina con moño a derecha; en el cuello collar de triple fila; delante leyenda interna en arco *OBVLCO*. Gráfica de puntos.

Rev. Arado y espiga tumbada, ambos a izquierda; entre ellos y entre líneas, leyendas ibéricas meridionales externas *bo.ti.l.ko.s / be.ko.e.ki* o *be.ko.e.ki / bo.ti.l.ko.s*; en numerosos ejemplares, sobre la espiga, X y/o creciente. Gráfica de puntos.

Ases. Serie IV. Grupo 7 (V. 95.5-6, 96.4; *CNH*. 344.17-23, 345.24-25; UNTERMANN, *MLH*. 100.8.10; Arévalo, *Obulco*, Serie IV, Ases, grupo 7, nº 604-878; G-B, *Diccionario*, 4ª em., G, nº 16)

Anv. Cabeza femenina con moño a derecha; en el cuello collar de doble fila; delante leyenda interna en arco *OBVLCO*. Gráfica de puntos.

Rev. Arado y espiga tumbada, ambos a izquierda; entre ellos y entre líneas, leyendas ibéricas meridionales externas *u.r.ka.i.l.tu / n.e.s.e.l.tu.ko* o *n.e.s.e.l.tu.ko / u.r.ka.i.l.tu*; en numerosos ejemplares hay una X sobre el tallo de la espiga. Gráfica de puntos.

Semises. Serie IV. Grupo 1 (V. 97.3 y 4; *CNH*. 350.61, 63-64; Arévalo, *Obulco*, Serie IV, Semises, grupo 1, nº 879-938; G-B, *Diccionario*, 4ª em., nº 17)

Anv. Águila con las alas explayadas a derecha; a la izquierda, creciente. Gráfica de puntos.

Rev. Toro, con la cabeza de frente, a derecha; encima, leyenda retrograda externa sobre línea, en cartela o campo, *OBVLCO*. Gráfica de puntos.

Semises. Serie IV. Grupo 2 (V. 97.2; *CNH*. 350.60; Arévalo, *Obulco*, Serie IV, Semises, grupo 2, nº 939-979; G-B, *Diccionario*, 4ª em., nº 18)

Anv. Águila con las alas explayadas a derecha. Gráfica de puntos.

Rev. Toro, con la cabeza de frente, corriendo a derecha; debajo, leyenda retrograda interna *O / BVLCO*. Gráfica de puntos.

Semises. Serie IV. Grupo 3 (V. 97.1 *CNH*. 350.59; Arévalo, *Obulco*, Serie IV, Semises, grupo 3 nº 980-992; G-B, *Diccionario*, 4ª em., nº 19)

Anv. Águila con las alas explayadas a derecha; abajo, en cartela, leyenda externa *OBVLCO*. Gráfica de puntos.

Rev. Toro, con la cabeza de frente, corriendo a derecha. Gráfica de puntos.

Semises. Serie IV. Grupo 4 (V. 97.5; *CNH.* 350.65; *NAH.* 837; Arévalo, *Obulco*, Serie IV, Semises, grupo 4, n° 993-1.028; G-B, *Diccionario*, 4ª em., n° 20)

Anv. Águila con las alas explyadas a derecha; detrás, leyenda interna *BODILCOS*. Gráfica de puntos.

Rev. Toro, con la cabeza de frente, marchando a derecha; encima, leyenda interna *VIINIIT*; debajo de las patas, leyenda externa *OBVLCO*.

Cuadrantes. Serie IV. Grupo 1 (V. 97.7; *CNH.* 350.67; Arévalo, *Obulco*, Serie IV, Cuadrantes, n° 1.039-1.050; G-B, *Diccionario*, 4ª em., n° 22)

Anv. Cabeza femenina con moño a derecha; delante leyenda externa en arco *OBVLCO*. Gráfica de puntos.

Rev. Águila con las alas explyadas a derecha.

Serie V (Cr. 110- 80 a. C.)

Serie Va

Ases. Serie Va. Grupo 1 (V. 96.6 y 10; *CNH.* 347.44 y 348.45, 47 y 49; Arévalo, *Obulco*, Serie Va, Ases, grupo 1, n° 1.066-1.285; G-B, *Diccionario*, 5ª em., A, n° 27)

Anv. Cabeza femenina con moño a derecha; en el cuello collar de doble fila; delante leyenda interna en arco *OBVLCO*. Gráfica de puntos.

Rev. Arado y espiga tumbada, ambos a izquierda o derecha; entre ellos y entre líneas, leyenda *L·AIMIL / M·IVNI* y a su derecha de arriba a abajo *AID*. Gráfica de puntos.

Ases. Serie Va. Grupo 2 (V. 96.7-9; *CNH.* 348.46, 48, 50-51 y 349.52-58; Arévalo, *Obulco*, Serie Va, Ases, grupo 2, n° 1.286-1.396; G-B, *Diccionario*, 5ª em., A, n° 28)

Anv. Cabeza femenina con moño a derecha; en el cuello collar de doble fila; delante leyenda interna en arco *OBVLCO*; detrás creciente y X; en algunos sólo aparece la X y en otros ninguno de los símbolos. Gráfica de puntos.

Rev. Arado y espiga tumbada, ambos a izquierda o derecha; entre ellos y entre líneas, leyenda *L·AIMIL / M·IVNI* y a su derecha de arriba a abajo *AID*; sobre la espiga X ó creciente. Gráfica de puntos.

Serie Vb

Ases. Serie Vb. Grupo 1 (V. 96.5; *CNH.* 347.38-39; UNTERMANN, *MLH.* 100.1.1; Arévalo, *Obulco*, Serie Vb, Ases, grupo 1, n° 1.397-1.510; G-B, *Diccionario*, 5ª em., B, n° 29)

Anv. Cabeza femenina con moño a derecha; en el cuello collar de doble fila; delante leyenda interna en arco *OBVLCO*. Gráfica de puntos.

Rev. Arado y espiga tumbada, ambos a izquierda; entre ellos y entre líneas, leyenda ibérica meridional externa *i.po.l.ka*. Gráfica de puntos.

Ases. Serie Vb. Grupo 2 (CNH. 347.40-43; UNTERMANN, *MLH.* 100.1.1; Arévalo, *Obulco*, Serie Vb, Ases, grupo 2, nº 1.511-1.549; G-B, *Diccionario*, 5ª em., B, nº 30)

Anv. Cabeza femenina con moño a derecha; en el cuello collar de doble fila; delante leyenda interna en arco *OBVLCO*; en algunos ejemplares, hay símbolos X y creciente detrás de la cabeza. Gráfica de puntos.

Rev. Arado y espiga tumbada, ambos a izquierda; entre ellos y entre líneas, leyenda ibérica meridional externa *i.po.l.ka*; en algunos ejemplares símbolo X sobre la caña de la espiga. Gráfica de puntos.

Serie VI (Cr. Desde 67 a. C. hasta época cesariana)

Ases. Serie VI. Grupo 1 (V. 97.12; CNH. 351.74; Arévalo, *Obulco*, Serie VI, Ases, grupo 1, nº 1.550-1.592; G-B, *Diccionario*, 6ª em., B, nº 31)

Anv. Cabeza apolíneo, con láurea y peinado de bucles, a derecha; bajo el extremo derecho del cuello creciente; delante, leyenda interna en arco *OBVL*; detrás, leyenda externa *NIG*. Gráfica de puntos.

Rev. Arado y espiga tumbada, ambos a derecha; debajo de ambos yugo. Gráfica de puntos.

Ases. Serie VI. Grupo 2 (V. 97.13; CNH. 351.75; Arévalo, *Obulco*, Serie VI, Ases, grupo 2, nº 1.593-1.599; G-B, *Diccionario*, 6ª em., B, nº 32)

Anv. Cabeza apolíneo, con láurea y peinado de bucles, a derecha; bajo el extremo derecho del cuello creciente; delante, leyenda interna en arco *OBVL*; detrás, leyenda externa *NIG*. Gráfica de puntos.

Rev. Arado y espiga tumbada, ambos a izquierda; debajo de ambos yugo. Gráfica de puntos.

Ases. Serie VI. Grupo 3 (V. 97.13; CNH. 351.75; Arévalo, *Obulco*, Serie VI, Ases, grupo 3, nº 1.600-1.609; G-B, *Diccionario*, 6ª em., B, nº 32)

Anv. Cabeza apolíneo, con láurea y peinado de bucles, a derecha; bajo el extremo derecho del cuello creciente; delante, leyenda externa en arco *OBVL*; detrás, leyenda interna *NIG*. Gráfica de puntos.

Rev. Arado y espiga tumbada, ambos a izquierda; debajo de ambos yugo. Gráfica de puntos.

Semises. Serie VI. Grupo 1 (CNH. 352.80; Arévalo, *Obulco*, Serie VI, Semises, grupo 1, nº 1.610-1.745; G-B, *Diccionario*, 6ª em., nº 33)

Anv. Cabeza apolíneo, con láurea y peinado de bucles, a derecha; delante, leyenda interna o externa en arco *OBVL*; detrás, leyenda externa e interna *NIG*. Gráfica de puntos.

Rev. Toro, andando sobre línea de exergo, a derecha; encima creciente. Gráfica de puntos.

Semises. Serie VI. Grupo 2 (V. 98.1-4 y 173.3; CNH. 352.79 y 81-84, 353.85-86; Arévalo, *Obulco*, Serie VI, Semises, grupo 2, nº 1.746-1.825; G-B, *Diccionario*, 6ª em., nº 34)

Anv. Cabeza apolíneo, con láurea y peinado de bucles, a derecha; delante, leyenda interna en arco *OBVL*; detrás, leyenda externa *NIG*; en algunos ejemplares sólo se lee la leyenda *OBVL*. Gráfica de puntos.

Rev. Toro, andando sobre línea de exergo, a derecha; encima creciente; delante leyenda interna o externa *NIG*. Gráfica de puntos.

Semises. Serie VI. Grupo 3 (Arévalo, *Obulco*, Serie VI, Semises, grupo 3, nº 1.826-1.877; G-B, *Diccionario*, imitaciones de la 6ª em., nº 38)

Anv. Cabeza apolíneo, con láurea y peinado de bucles, a derecha; delante, leyenda interna en arco *OBVL*. Gráfica de puntos.

Rev. Toro, andando sobre línea de exergo, a derecha; encima creciente. Gráfica de puntos.

Semises. Serie VI. Grupo 4 (V. 98.5; *CNH*. 353.89; Arévalo, *Obulco*, Serie VI, Semises, grupo 4, nº 1.878-1.910; G-B, *Diccionario*, imitaciones de la 6ª em., nº 37)

Anv. Cabeza apolíneo, con láurea y peinado de bucles, a derecha. Gráfica de puntos.

Rev. Toro, andando sobre línea de exergo, a derecha; encima creciente. Gráfica de puntos.

Por último, no conservamos ningún plomo monetiforme en relación con esta ceca, aunque sí encontramos varias imitaciones de monedas de *Obulco*. En las imitaciones encontramos varias tipologías, entre las que destacan aquellas que presentan en anverso Cabeza apolínea diademada a derecha y en reverso Toro a derecha o izquierda y encima creciente. Otra tipología muy frecuente es la que presenta en anverso Cabeza masculina laureada a derecha o izquierda y delante leyenda latina interna o externa *OBVL*, en ocasiones invertida, y en reverso Toro a derecha o izquierda y encima creciente. También contamos con varias monedas híbridas entre la ceca de *Obulco* y las cecas de *Castulo* y *Carissa*.

Bibliografía:

- ARÉVALO GONZÁLEZ, A. (1987), “Las monedas de *Obulco*”, *RArq* 74, pp. 29-45.
- ARÉVALO GONZÁLEZ, A. (1989), “Las monedas bilingües de *Obulco*”, *GN* 94-95, pp. 143-147.
- ARÉVALO GONZÁLEZ, A. (1989), “Los elementos diferenciadores de las primeras acuñaciones de *Obulco*”, en *Actas del VII CNN (Madrid, 1989)*, Madrid, pp. 195-202.
- ARÉVALO GONZÁLEZ, A. (1990), “Análisis de las reacuñaciones sobre *Obulco*”, *CPAM* 17, pp. 307-314.
- ARÉVALO GONZÁLEZ, A. (1993a), *Las monedas de Obulco*, Tesis Doctoral, Universidad Autónoma de Madrid (microfichas), Madrid.

- ARÉVALO GONZÁLEZ, A. (1997), “Las acuñaciones ibéricas meridionales, turdetanas y de *Salacia* en la *Hispania Ulterior*”, en *Historia Monetaria de Hispania Antigua*, pp. 207-212.
- ARÉVALO GONZÁLEZ, A. (1999), *La ciudad de Obulco: sus emisiones monetales*, Sigüenza.
- ARÉVALO GONZÁLEZ, A. (2005), *Sylloge Nummorum Graecorum. Volumen 2. Hispania. Ciudades del área meridional. Acuñaciones con escritura indígena*, Museo Arqueológico Nacional, Madrid, pp. 40-45 y 154-223.
- ARTEAGA, O. (1986-1989), “El municipio pontificiense de *Obulco*. Nuevos datos arqueológicos para su estudio”, *Empúries* 48-50, pp. 36-45.
- ARTEAGA, O. (1987), “Excavaciones arqueológicas sistemáticas en el Cerro de Los Alcores (Porcuna, Jaén). Informe preliminar sobre la campaña de 1985”, *AAA* 1985, Sevilla, vol. II, pp. 279-288.
- ARTEAGA, O., NOCETE, F., RAMOS, J., RECUERDA, A. y ROOS, A. M^a. (1987), “Excavaciones sistemáticas en el Cerro de El Albalate (Porcuna, Jaén)”, *AAA* 1986, Sevilla, vol. II, pp. 395-400.
- ARTEAGA, O., RAMOS, J., NOCETE, F., ROOS, A. M^a. y BURGOS, A. (1990), “La ciudad ibero-romana de *Obulco*. Aproximación al estudio comparado de los contextos arqueológicos de su territorio”, *AAA* 1988, Sevilla, vol. II, pp. 238-243.
- ARTEAGA, O., RAMOS, J., NOCETE, F., ROOS, A. M^a. y LIZCANO, R. (1991), “Reconstrucción del proceso histórico en el territorio de la ciudad ibero-romana de *Obulco* (Porcuna, Jaén)”, *AAA* 1989, Sevilla, vol. II, pp. 260-268.
- ARTEAGA, O., RAMOS, J. y ROOS, A. M^a. (1992), “Acerca del trazado urbano y la ordenación catastral de la “*civitas*” *obulconense* (Porcuna, Jaén). Campaña de 1989”, *AAA* 1990, Sevilla, vol. II, pp. 225-229.
- ARTEAGA, O., RAMOS, J. y ROOS, A. M^a. (1992), “El abandono de un sector urbano en *Obulco* en época Flavia”, *AAA* 1990, Sevilla, vol. II, pp. 310-317.
- ARTEAGA, O. y BLECH, M. (1987), “La romanización en las zonas de Porcuna y Mengíbar (Jaén)”, en *Los asentamientos ibéricos ante la romanización*, pp. 86-99.
- BLANCO FREJEIRO, A. (1987a), “Las escultura de Porcuna I. Estatuas de guerreros”, *BRAH* 184 (3), pp. 405-445.
- BLANCO FREJEIRO, A. (1987b), “Las escultura de Porcuna II. Hierofantes y cazadores”, *BRAH* 185 (1), pp. 1-27.
- BLÁZQUEZ MARTÍNEZ, J. M. (1985), “The phokaiian sculpture of *Obulco* in Southern Spain”, *American Journal of Archaeology* 89, pp. 61-69.
- CORREA, J. A. (1983), “Ibérico: *CAST(I)LO*, *IBOLC(A)*. Latín: *CASTULO*, *OBULCO*”, *Habis* 14, pp. 107-113.
- GARCÍA-BELLIDO, M. P. y BLÁZQUEZ CERRATO, C. (1995), “Formas y usos de las magistraturas en las monedas hispánicas”, en GARCÍA-BELLIDO, M. P. y CENTENO, R. M. S. (eds.), *Actas del I EPNA. La moneda hispánica. Ciudad y territorio (Madrid, 1994)*, *Anejos AEA XIV*, Madrid, pp. 381-428.

- GARCÍA-BELLIDO, M. P. y BLÁZQUEZ CERRATO, C. (2001), *Diccionario de cecas y pueblos hispánicos. Vol. II. Catálogo de cecas y pueblos que acuñan moneda*, Madrid, s.v. *OBVLCO / i.bo.l.la*.
- GONZÁLEZ NAVARRETE, J., ARTEAGA, O. y UNGHETTI, C. (1980), “La necrópolis del “Cerrillo Blanco” y el poblado de “Los Alcores” (Porcuna, Jaén)”, *NAH* 10, pp. 183-217.
- HEREDIA ESPINOSA, M. (1962), “Las monedas de *Obulco*”, *Boletín de la Real Academia de Córdoba XXXIII*, nº 83, pp. 173-203.
- HOZ, J. DE (1980), “Crónica de lingüística y epigrafía prerromanas de la península Ibérica: 1979”, *Zephyrus XXX-XXXI*, pp. 299-323.
- LEAL LINARES, P. (1995), *Obulco*, Écija.
- NEGUERUELA MARTÍNEZ, I. (1990), *Los monumentos escultóricos ibéricos del Cerrillo Blanco de Porcuna (Jaén). Estudio sobre su estructura interna, agrupamientos e interpretación*, Madrid.
- PÉREZ FILLOLA, F. (1983), “Monedas inéditas de *Obulco*”, *GN* 70, p. 13.
- *TIR, J-30* (Madrid. 2000) s.v. *OBVLCO*.
- TORRECILLAS GONZÁLEZ, J. F. (1985), *La necrópolis de época tartésica del “Cerrillo Blanco” (Porcuna, Jaén)*, Jaén.
- TOVAR, A. (1952), “Las monedas de *Obulco* y los celtas de Andalucía”, *Zephyrus III*, pp. 219-221.
- UNTERMANN, J. (1975), *Monumenta Linguarum Hispanicarum I. Die Münzlegenden*, Wiesbaden, 2 vols.
- VILLARONGA I GARRIGA, L. (1994), *Corpus Nummum Hispaniae ante Augusti Aetatem*, Barcelona, pp. 356-359.

b) Análisis de la circulación monetaria.

Para el estudio de la circulación monetaria de la ceca de *Obulco* contamos con ciento cincuenta hallazgos y un total de quinientas seis monedas. De estas piezas, doce proceden de tesorillos (2,37%), setenta han sido encontradas en excavaciones (13,83%), doscientas treinta y nueve han sido halladas de forma esporádica (47,23%) y ciento ochenta y cinco han sido localizadas en museos (36,56%).

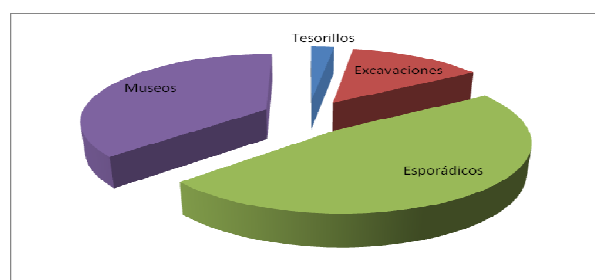

Gráfica 37: Distribución de los ejemplares de *Obulco* por tipo de hallazgo

Como vemos, sólo contamos con doce monedas procedentes de tesorillos y un total de cuatro hallazgos. El más numeroso de ellos se produce en la zona de Jaén, donde se descubrieron ocho ases de *Obulco* de la serie IV sin grupo conocido. Todas estas piezas debieron formar un pequeño ocultamiento, pues estaban adheridas unas a otras. En el atesoramiento de Montemolín (Marchena, Sevilla) encontramos un as de la serie Va, grupo 1, y un as de la serie Vb, grupo 2. En un tesorillo hallado en Tamuja (Botija, Cáceres), en el que encontramos hasta doscientos tres cuadrantes de *Corduba*, tenemos un semis de la serie IV, grupo 2, de *Obulco*, además de un denario forrado de *C. Reni*, un semis de imitación romano, una moneda de *Carteia* y otra de *Carissa*. El cuarto y último hallazgo procede de un tesorillo localizado en Torelló d'en Cintes (Mahón, Menorca), en el que, entre trescientas ochenta y tres monedas de bronce, encontramos un as de la serie Vb, grupo 1.

Por lo que respecta a los ejemplares procedentes de excavaciones arqueológicas, tenemos setenta piezas y un total de veinticuatro hallazgos. En las campañas arqueológicas realizadas en el yacimiento arqueológico de La Bienvenida (Almodóvar del Campo, Ciudad Real) se han podido localizar tres monedas de *Castulo*, una de ellas perteneciente a los ases de la serie III, otra a los semises de la serie IV, grupo 4, y otra a los ases de la serie Va, grupo 1. En las excavaciones realizadas en la mina y villa minera de La Loba (Fuenteobjuna, Córdoba) por J. M. Blázquez, C. Domergue y P. Sillières se han localizado dieciocho monedas: un semis de la serie III, grupo 1, un as de la serie IV, grupo 2, siete ases de la serie IV, grupo 7, ocho ases de la serie Va, grupo 1, y un as sin indicación de serie. En las campañas de excavaciones efectuadas en el campamento romano de Cáceres el Viejo se han podido documentar doce ejemplares de la ceca de *Obulco*, que serían un as de la serie IV, grupo 2, un as de la serie IV, grupo 4, tres ases de la serie IV, grupo 7, tres ases de la serie Va, grupo 1, dos ases de la serie Va, grupo 2, un as de la serie Vb, grupo 1 y un as sin indicación de serie. Durante las excavaciones llevadas a cabo por el profesor Blanco Freijeiro en la ciudad de Ategua (Teba la Vieja, Córdoba) se hallaron dos monedas, de las cuales una es un as de la serie IV, grupo 3, y la otra una pieza sin indicación de valor y serie. En las excavaciones realizadas por C. Domergue en la mina de Diógenes (Ciudad Real) se localizaron seis monedas; de ellas, una pertenece a los ases de la serie IV, grupo 6, dos a los ases de la serie IV, grupo 7, una a los ases de la serie Va, grupo 1, una a los ases de la serie Va, grupo 2 y una a los ases, sin indicación de serie. En las campañas de excavaciones realizadas por H. Schubart en 1976 en Morro de Mezquitilla (Málaga) se encontraron dos monedas, un as de la serie IV, grupo 7, y un as de la serie Va, grupo 1. En Stikada (Croacia) se descubrió un as de *Obulco* de la serie IV, grupo 7, durante la excavación en 1976 de una letrina perteneciente a una antigua vivienda situada en el lugar llamado Ricica. En el MAN se conservan tres monedas de *Obulco* pertenecientes a las excavaciones realizadas por L. Siret en Villaricos (Almería); la primera de ellas es un as de la serie IV, grupo 7, la segunda un as de la serie Va, grupo 1, y la tercera un semis de la serie VI, grupo 4. En el campamento romano de Lomba do Canho (Arganil, Coimbra, Portugal) se localizó otro as de la serie Va, grupo 1. En las excavaciones realizadas en el año 1973 por Corzo Sánchez en la muralla republicana de Osuna se descubrió un as

Casi la mitad de los ejemplares analizados de la ceca de *Obulco*, doscientas treinta y nueve monedas de las quinientas seis estudiadas, proceden de hallazgos esporádicos. Más significativa es su presencia si lo comparamos con el número total de hallazgos, pues de los ciento cincuenta catalogados noventa y dos son esporádicos. Es importante la aparición de hallazgos en la provincia de Jaén y en la zona cordobesa de Sierra Morena. Así, en el municipio de Porcuna, lugar en el que se ha venido ubicando tradicionalmente la antigua ciudad de *Obulco*, se ha encontrado gran cantidad de piezas. Varias de estas monedas se encuentran en colecciones particulares. Entre ellas tenemos un duplo de la serie I, grupo 2, un as de la serie IV, grupo 6, un as de la serie IV, grupo 7, y un as de la serie VI, grupo 1. En la Colección Peña también encontramos cuatro ejemplares de esta ceca, uno perteneciente a los ases de la serie II, grupo 1, dos a los ases de la serie II, grupo 2, y uno perteneciente a los ases de la serie V, grupo 1. En el cercano poblado de Los Alcores también se han hallado varios ejemplares de *Obulco*. De ellos, tenemos un as de la serie III, un semis de la serie III, grupo 1, y un cuadrante de la serie IV, grupo 1, todos procedentes de una colección particular, y un semis de la serie III, grupo 1, perteneciente a la Colección Peña. También en el término municipal de Porcuna, en el paraje de “La Chozica” se ha localizado un as de la serie IV, grupo 5, de esta ceca. En Andújar se ha localizado un hallazgo casual de un as de *Obulco* de la serie IV, grupo 6, procedente de una colección particular. Durante la prospección realizada por Bernier Luque¹¹²⁰ y sus colaboradores en el recinto del cerro “Cabeza Rubio” (Torredonjimeno) se documentó un as de *Obulco* de la serie Va, grupo 1, que estaba en posesión de unos labradores de la zona. En el Balneario del Cortijo del Ahorcado (Baeza) apareció entre diversas monedas un número indeterminado de monedas de *Obulco* sin especificar su número, valor o serie. En el yacimiento de Cerro de La Gineta (Alcalá la Real) se halló superficialmente una moneda según información de Antonio de A. Hinojosa. En la importante fundición romana de plomo argentífero situada en Fuente Espí (La Carolina), Domergue encontró entre cerámicas y materiales de fundición varias monedas de procedencia diversa (*Castulo*, *Celsa*, *Emerita*, romanas), entre las que habría tres semises con leyenda latina del s. I a. C. García-Bellido añade, aunque por información de Domergue, otra moneda de *Obulco* con leyenda latina, perteneciente a la serie Va ó VI. Procedentes de la región jiennense se conservan en el Museo Arqueológico Provincial de Jaén catorce monedas de *Obulco*: un as de la serie II, grupo 1, dos semises de la serie III, grupo 1, un as de la serie IV, grupo 6, tres ases de la serie IV, grupo 7, un semis de la serie IV, grupo 1, un semis de la serie IV, grupo 4, un as de la serie Va, grupo 1, un as de la serie Va, grupo 2, dos semises de la serie VI, grupo 1, y un semis de la serie VI, grupo 3. También de la provincia de Jaén, sin que sepamos de qué lugar exacto, proceden dos monedas de *Obulco* conservadas en una colección particular, un as de la serie Va, grupo 1, y un as de la serie Va, grupo 2. En la vecina provincia de Córdoba es especialmente intensa la presencia de monedas de *Obulco*, sobre todo en la zona de las minas de Sierra Morena. Así, en el

¹¹²⁰ Cf. J. BERNIER LUQUE *ET ALII* (1981).

municipio de Espejo se ha localizado un as de la serie II, grupo 1. En la mina de La Loba, según una información de Mora y Vera¹¹²¹, aparecieron dos monedas de esta ceca, un as de la serie IV, grupo 3, y otra de la serie IV, grupo 6. En esta misma mina se encontraron esporádicamente, según nos informan Vaquerizo¹¹²² y otros investigadores, otras tres monedas de esta ceca, dos ases de la serie IV, grupo 6, y un as de la serie Va, grupo 1 ó 2, todas ellas pertenecientes a una colección particular. Entre los materiales de superficie encontrados en el recinto fortificado de El Fresno (Cabra) se ha localizado un as de la serie IV, grupo 4. Durante las prospecciones realizadas por Bernier Luque en la superficie del yacimiento arqueológico de Majada del Serrano (Doña Mencía) se encontraron dos ases de la serie IV, grupo 5. En el yacimiento romano de la Isla de la Moza (Monturque) se halló un as de la serie IV, grupo 6. También en Monturque, en el yacimiento de La Herradora, se encontraron dos monedas de *Obulco*, un as de la serie IV, grupo 6, y un semis de la serie VI, grupos 1 a 4, híbrida con la ceca de *Castulo*, y en el yacimiento de Las Campiñuelas, un as de la serie IV, grupo 7, y un as de la serie IV, sin indicación de grupo. En la mina y fundición de Sortijón del Cuzna (Villanueva de Córdoba) se halló en superficie una moneda de esta ceca de la serie IV, grupo 6. En la zona de Almanzora (Luque) Bernier localizó superficialmente tres monedas de *Obulco*, una perteneciente a los ases de la serie IV, grupo 7, otra a los ases de la serie Va, grupo 1, y otra a los semis de la serie VI, grupo 1. En el catálogo de hallazgos de J. Gaillard también aparecen dos monedas de esta ceca halladas en la provincia de Córdoba sin mayor precisión y pertenecientes una a los ases de la serie VI, grupo 2, y otra a los semises de la serie VI, grupos 1 a 4; la primera se encuentra en una colección particular y la segunda, depositada en el Museo Arqueológico Provincial de Córdoba. En el yacimiento arqueológico de La Serona (Cabra) Bernier halló superficialmente una moneda de *Obulco* perteneciente a los ases de la serie VI, grupo 2. En Castro del Río se ha hallado gran cantidad de monedas, entre las que tenemos dos ases de *Obulco* sin mayor precisión. Vaquerizo halló en el yacimiento romano de “Los Abriles” un as de esta ceca perteneciente a una colección particular y del que no conocemos más información que su valor. En la mina de Santa Bárbara también se localizó un as de *Obulco* muy desgastado, del que no conocemos su indicación de serie. En Nueva Carteya se han documentado en varias colecciones particulares gran cantidad de monedas de esta ceca sin que tengamos más información al respecto. En el periódico *La Vanguardia*, el 15 de agosto de 1963 se publicó que un grupo de montañeros encontró entre las ruinas arqueológicas de “El Laderón” una moneda de cobre de *Obulco*. Procedente de unas prospecciones superficiales en Torre Alta (Priego) se encontró un número indeterminado de monedas de esta ceca, sin mayor precisión. Por último, procedente de la localidad de Zambra tenemos un as de *Obulco* sin indicación de serie adquirido por el Museo Arqueológico Provincial de Córdoba. En la

¹¹²¹ Cf. M. MORA SERRANO y J. C. VERA (1995), pp. 25-32; F. CHAVES TRISTÁN y P. OTERO MORÁN (2002), pp. 171-172.

¹¹²² Cf. D. VAQUERIZO, J. F. MURILLO, J. R. CARRILLO, M. F. MORENO, A. LEÓN, M. D. LUNA y A. M^a ZAMORANO (1994), pp. 194-205 (La circulación monetaria en el *territorium* de *Mellaria*); F. CHAVES TRISTÁN y P. OTERO MORÁN (2002), pp. 171-172.

provincia de Granada también se ha encontrado gran cantidad de monedas de esta ceca. En la zona de Guadix se localizaron ocho monedas, de las cuales hay un as de la serie IV, grupo 1, un as de la serie IV, grupo 3, un as de la serie IV, grupo 3, un as de la serie IV, grupo 7, un as de la serie Va, grupo 1 ó 2, y un as de la serie Vb, grupo 1 ó 2. Todas estas monedas pertenecen a la Colección Vallecillos. También en Guadix, pero perteneciente a la Colección Monteagudo, tenemos un as de la serie IV, grupo 7. En la localidad de Tocón se hallaron dos monedas de *Obulco*, una perteneciente a los ases de la serie IV, grupo 3, y otra a los ases de la serie IV, grupo 7, ambas conservadas en el Museo Arqueológico de Granada. En el yacimiento arqueológico de *Ilurco* (Cerro de los Infantes, Pinos Puente) se localizaron superficialmente veintisiete monedas: un as de la serie IV, grupo 5, nueve ases de la serie IV, grupo 6, cuatro ases de la serie IV, grupo 7, un as de la serie IV sin indicación de grupo, dos ases de la serie Va, grupo 1, un as de la serie Va, grupo 2, tres ases de la serie Vb, grupo 1, dos ases de la serie VI, grupo 1, un semis de la serie VI, grupo 2, dos semises de la serie VI, grupo 4, y un as de serie incierta. En el yacimiento de Cerro de la Mora (Moraleda de Zafayona) se han hallado superficialmente siete monedas de esta ceca que se encuentran dispersas en diferentes colecciones particulares: dos ases de la serie IV, grupo 6 y cinco semises de la serie VI, grupo 4. En la acrópolis de Guirrete (Los Castillones, Peña de los Gitanos, Montefrío) se han localizado un as de la serie Va, grupo 1 ó 2, un as de la serie Vb, grupo 1 ó 2, y dos ases sin indicación de serie. En Bracana se localizó junto a tres bronce de *Castulo*, uno de *Iliberri* y uno de *Gades*, un bronce de *Obulco* sin mayor indicación de serie. Estas monedas fueron donadas por don Luis Dávila de León al Museo Arqueológico de Granada junto con una lucerna romana. También sin indicación de serie se han encontrado en Granada una moneda de *Obulco* en el Moral (Íllora), otra en Galera y otra en las inmediaciones de Láchar. En la provincia de Sevilla se conservan una moneda perteneciente a los semises de la serie III, grupo 1, en Lora del Río y dos ases de la serie Vb, grupo 1, de los que no conocemos su procedencia exacta. Sin indicación de serie tenemos diez monedas de *Obulco* o *Castulo*, sin distinguir qué número corresponde a cada ceca, aparecidas en la ciudad antigua de *Italica* (Santiponce). Alguna de ellas ha podido ser ya citada anteriormente, al hablar de las excavaciones de 1903-1904. En las Cabezas de San Juan también se ha encontrado un semis de *Castulo* u *Obulco* del que desconocemos su indicación de serie. Contamos con varios hallazgos en la provincia de Málaga: en el yacimiento de Cerro del Aljibe (Coín) se ha hallado un semis de imitación inédito de la serie VI; entre los restos de la antigua ciudad de *Acinipo* (Ronda la Vieja) se han localizado cinco reacuñaciones de monedas de *Acinipo* sobre monedas de *Obulco*; en la alcazaba de la ciudad de Málaga se encontró un as sin indicación de serie; en el casco urbano de esta misma ciudad han ido apareciendo un número indeterminado de monedas de la ceca de *Obulco*. También desconocemos el número total de monedas que habría en diferentes hallazgos aparecidos en varios yacimientos localizados en el Valle de Abdalajís, como son Cerro Toizares, El Bermejál, El Nacimiento I, Fuente Abad, La Esperilla, La Huertecilla, Peñón Negro y Sierra del Castillo. En la provincia de Cádiz se ha hallado un semis de la serie VI, grupo 3, en Arcos de la Frontera. En este mismo municipio, M. Mancheño

describe el hallazgo de un número indeterminado de monedas de diferentes cecas, entre las que tendríamos algunas de *Obulco*. En la zona del Campo de Gibraltar se han encontrado tres ases y dos semises sin indicación de serie, con una cronología entre el año 120 y el 20 a. C. y todas pertenecientes a la colección numismática del Museo Municipal de Algeciras. En la provincia de Huelva contamos con dos hallazgos, uno casual en la propia ciudad de Huelva, perteneciente a los ases de la serie III y, en la actualidad, en la Colección Cardim y otro compuesto por siete monedas y procedente del yacimiento minero de Sotiel Coronada (Calañas), del que no conocemos la indicación de serie de las piezas. En Portugal se han encontrado un as de la serie Va, grupo 1, y un semis de la serie VI, grupo 2, en Monte Figueiro, así como un número indeterminado de monedas en Minas Santo Domingos (Mértola, Algarve) En la provincia de Badajoz han aparecido en el asentamiento de Hornachuelos (Ribera del Fresno) veinticuatro monedas de *Obulco*, de las que tenemos un as de la serie IV, grupo 1, un as de la serie IV, grupo 5, un as de la serie IV, grupo 6, ocho ases de la serie IV, grupo 7, dos semises de la serie IV, serie 1, cinco ases de la serie Va, grupo 1, un as de la serie Vb, grupo 1, un as de la serie Vb, grupo 2, un semis de la serie VI, grupo 2, un semis de la serie VI, grupo 1 a 4, y dos semises sin indicación de serie. También en Badajoz, en el yacimiento de Cogolludo (Orellana la Vieja) se han encontrado dos semises de la serie VI, grupo 2, y en el yacimiento de La Tabla de las Cañas (Capilla) se ha encontrado un as de la segunda mitad del s. II a. C., pero del que desconocemos la serie a la que pertenecería. En la provincia de Cáceres encontramos varias monedas de *Obulco*. Así, en el yacimiento de Villasviejas del Tamuja (Botija) se han producido varios hallazgos. A colecciones particulares pertenecen un as de la serie IV, grupo 5, dos ases de la serie IV, grupo 7, un semis de la serie IV, grupo 1, dos ases de la serie Vb, grupo 1, dos semises de la serie VI, grupo 1, un semis de la serie VI, grupo 2, y tres ases y cinco semises sin indicación de serie. También de este yacimiento procede un conjunto de monedas pertenecientes a colecciones particulares y de las que nos informa Miguel G. de Figuerola: dos ases de la serie IV, grupo 7, dos semises de la serie VI, grupo 2 y cuatro semises de *Obulco* o *Castulo* sin indicación de serie. También en Botija han aparecido tres semises de la serie VI, grupo 1, dos de ellos procedentes de El Aguijón de Pantoja y uno de El Pardal, todas pertenecientes a colecciones particulares. En El Castillejo (Santiago del Campo) han aparecido casualmente un as de la serie IV, grupo 7, y dos ases sin indicación de serie. En El Coto (Fregenal de la Sierra) se han recogido en superficie un semis de la serie VI, grupos 1 al 4 y un semis de *Castulo* u *Obulco* sin indicación de serie. En la provincia de Murcia, sin más concreción, se han localizado siete monedas que en la actualidad se conservan en la Colección Apostólica Vaticana. De ellas, dos pertenecen a los ases de la serie IV, grupo 7, dos a los ases de la serie Va, grupo 1, una a los ases de la serie Va, grupo 2, una a los ases de la serie Vb, grupo 1 y una a los semises de la serie VI, grupo 2. En Antigón (Villar del Arzobispo, Valencia) se ha encontrado un duplo de la serie I, grupo 1. También en Valencia, en el yacimiento de El Molón (Camporrobles), se han hallado un duplo de la serie I, grupo 2, y un semis de la serie VI, grupo 3. El duplo presenta una particularidad, pues se trata de una moneda híbrida de *Abra* y *Obulco*: el anverso de la moneda pertenece a los

duplos de la serie II de *Abra* y el reverso a los duplos de la serie I de *Obulco*. En la ciudad de Sagunto (Valencia) se han localizado un as de la serie Va, grupo 1 y un semis de la serie VI, grupo 3. De estas monedas, una se encuentra en el museo local y la otra en la Colección particular de Ripollès-Adelantado. También en esta provincia, en Los Villares (Caudete de las Fuentes), han aparecido una moneda de *Obulco* o *Castulo* sin indicación de serie y un semis, igualmente sin indicación de serie, que forma parte de las colecciones particulares de Rafael y Francisco Gabaldón. En la provincia de Castellón, en los alrededores de Segorbe, se halló en el primer cuarto del siglo XVIII, según dos manuscritos de fray Bartolomé Ribelles, dos monedas de esta ceca, un semis de la serie IV, grupo 2 y un semis sin indicación de serie (en 1806 ambas formaban parte del monetario de Pascual Fornés). Entre los escombros de unas obras realizadas en la ciudad de Barcelona en el s. XVIII se encontró un as de *Obulco* sin indicación de serie que debió circular en la antigua *Barcino*. En la provincia de Huesca se localizó una moneda de *Obulco* de la que no hay más información. De la provincia de Zaragoza se han documentado dos hallazgos de monedas de esta ceca: el primero de ellos fue hallado en el término de Calatayud y está formado por cinco ejemplares de *Obulco*, de los que uno pertenece a los ases de la serie II, grupo 2, dos a los ases de la serie Va, grupo 1, y otros dos a los semises de la serie VI, grupo 1; el segundo hallazgo zaragozano procede de la zona de Valdeherrera, en donde se ha encontrado de forma esporádica un importante lote de monedas, entre las que tenemos tres ases y dos semises sin indicación de serie pertenecientes a la ceca de *Obulco*. En la región de Sigüenza (Guadalajara) se ha encontrado un as de esta ceca de la serie IV, grupo 7. De la zona del Viso, en Alcalá de Henares (Madrid), procede una moneda de *Obulco* sin indicación de serie. En la provincia de Segovia tenemos dos hallazgos de monedas de esta ceca: el primero se ha localizado en el yacimiento arqueológico de la antigua *Cauca* (Coca) y está formado por un as de la serie IV, grupo 7, y el segundo se ha encontrado en Turégano y está compuesto por un as de esta ceca sin indicación de serie. Por último, contamos con dos hallazgos extrapeninsulares, de los cuales el más alejado procede de la zona del Rhin-Danubio, de la ciudad de Riedlingen (Alemania), y en él encontramos un as de *Obulco* de la serie Va, grupo 1; el segundo hallazgo, compuesto por tres piezas, se ha localizado en la región francesa del Midi-Pyrénées. Estos ejemplares forman parte de la colección Theophile Azémar y pertenecen, dos a los ases de la serie V, grupo 7, y uno a los semises de la serie VI, grupos 1 al 4.

Finalmente, contamos con un importante número de ejemplares de la ceca de *Obulco*, ciento ochenta y cinco, localizados en museos, pero que tendrían una procedencia local o regional. Así, en la Colección de la Universidad de Sevilla se han documentado siete monedas de esta ceca, de las que una pertenece a los duplos de la serie I, grupo 1, una a los semises de la serie III, grupo 1, dos a los ases de la serie IV, grupo 3, una a los ases de la serie IV, grupo 7, una a los semises de la serie IV, grupo 2, y una a los ases de la serie Vb, grupo 1. En el Museo Arqueológico de Logroño se han localizado otras cinco monedas de *Obulco*: dos ases de la serie III, un as de la serie IV, grupo 7, un as de la serie Va, grupo 1, y un as sin indicación de serie. En el Monetario de la Universidad de Valencia también contamos con una importante representación de monedas

obulconenses, más concretamente doce monedas, de las que una pertenece a los semis de la serie III, grupo 2, una a los ases de la serie IV, grupo 5, una a los ases de la serie IV, grupo 6, seis a los ases de la serie IV, grupo 7, una a los ases de la serie Vb, grupo 1, y dos a los semises de la serie VI, grupo 2. En el Museo de la Sociedad Martins Sarmento (Portugal) se han localizado un as de la serie IV, grupo 1, y un semis de la serie VI, grupo 2, procedentes de la región de Guimarães. En la Colección Recio Veganzones de Martos (Jaén) se conservan trece monedas de esta ceca procedentes de la zona, más concretamente un as de la serie IV, grupo 2, cuatro ases de la serie IV, grupo 4, un as de la serie IV, grupo 6, tres ases de la serie IV, grupo 7, un semis de la serie IV, grupo 1, un semis de la serie IV, grupo 3, y dos ases de la serie VIb, grupo 1 ó 2. También encontramos monedas de *Obulco* en el Museo Arqueológico Provincial de Alicante, donde se han depositado un as de la serie IV, grupo 3, un as de la serie IV, grupo 4, y tres ases de la serie Va, grupo 1, de procedencia local. Más al norte, en el Museo Comarcal de Manresa (Barcelona) se localizan un as de la serie IV, grupo 3, un as de la serie Va, grupo 1, y un as de la serie Vb, grupo 1. Sólo contamos con una moneda de esta ceca en el Museo Arqueológico Provincial de Lugo, y se trata de un as de la serie IV, grupo 4. También a los ases de la serie IV, grupo 4, corresponde una moneda hallada en el Museo de Cádiz, en el que también encontramos un as de la serie IV, grupo 7, un semis de la serie IV, grupo 4, un semis de la serie VI, grupo 1, un semis de la serie VI, grupo 3, y un semis de la serie VI, grupo 4. En el Museo de Ciudad Real tenemos dos monedas halladas en Villanueva de la Fuente, un as de la serie IV, grupo 4, y un as de la serie IV, grupo 7, así como una moneda hallada en el Cerro de Alarcos, un as de la serie Vb, grupo 1. A los ases de la serie VI, grupo 4, pertenece una moneda localizada en el Museo Municipal de Alcoy (Alicante). A esta misma serie y grupo pertenece un as encontrado en el Museo Provincial de Tarragona, en el que encontramos otras seis piezas: dos ases de la serie IV, grupo 6, dos ases de la serie IV, grupo 7, un as de la serie Va, grupo 2 y un semis de la serie VI, grupo 2. En el Museo Provincial de León se ha documentado un as de la serie IV, grupo 5, aparecido de forma esporádica en el yacimiento de *Lancia*. En el Gabinete del Seminario de San Atón se han estudiado cuatro monedas, de las que hay un as de la serie VI, grupo 6, un as de la serie Va, grupo 1, y dos piezas sin indicación de valor y serie. A la Cámara Municipal de Oporto (Portugal) pertenecen tres ases de la serie IV, grupo 7, de *Obulco*. Además de la moneda estudiada en Lugo, contamos con presencia de moneda de *Obulco* en otros dos museos gallegos: en el Museo Arqueológico Provincial de Orense se han encontrado un as de la serie IV, grupo 7, y un semis de la serie VI, grupo 2, y en el Museo Arqueológico Provincial de Pontevedra se han localizado un as de la serie IV, grupo 7, y dos ases de la serie Vb, grupo 1. A los ases de la serie Va, grupo 1, pertenecen una moneda encontrada en la Colección Numismática de la Biblioteca Ossolinski (Wroclaw, Polonia), dos del Museo Arqueológico Provincial de Oviedo, una del Museo de Antropología “Dr. Mendes Corrêa” do Oporto (Portugal), una del Museo Arqueológico Municipal de Jerez de la Frontera (Cádiz) y una del Museo de Nules, hallada en Torre Motxa (Nules, Castellón). En el Museo Arqueológico Provincial de Gerona sólo encontramos una moneda de *Obulco*, que pertenece a los ases de la serie Va, grupo 2. Además

del as de la serie Vb, grupo 1, estudiado anteriormente en el Monentario de la Universidad de Valencia, en esta provincia contamos con uno más en el Museo Arqueológico de Sagunto y con otro en el Museo de los Villares (Caudete de las Fuentes). En el Museo Arqueológico Municipal de Elche (Alicante) encontramos un semis de la serie VI, grupo 2. Por último, contamos con varios hallazgos en museos en los que no se identifica la serie de las monedas de *Obulco* que los componen, como es el caso del Museo Arqueológico y Etnográfico de Granada, en el que sólo se dice que hay cuarenta y dos monedas de esta ceca, todas ellas con procedencia regional o local, pero de las que no se da más información; en el Museo Arqueológico Provincial de Cáceres también contamos con veinticinco monedas de *Obulco* pero sin determinar su serie; igualmente ocurre con el Museo de Évora (Portugal), en el que contamos con treinta ejemplares de esta ceca. Aún menos información tenemos de las monedas de *Obulco* registradas en el Museo de Zaragoza, pues además de carecer de información sobre su serie y valor, desconocemos el número de piezas que lo integrarían.

En un análisis general de la circulación monetaria de la ceca de *Obulco*, podemos decir que de los quinientos seis ejemplares estudiados, cuatro pertenecen a la serie I (0,79%), seis a la serie II (1,19%), trece a la serie III (2,57%), ciento cincuenta y dos a la serie IV (30,04%), sesenta a la serie Va (11,86%), veintinueve a la serie Vb (5,73%), sesenta a la serie VI (11,86%), uno a una serie incierta de imitaciones (0,20%) y de los restantes ciento ochenta y uno no tenemos indicación de su serie (35,77%). Entre las monedas de la serie IV con grupo conocido (hay diez inciertas) tenemos ocho del grupo 1 (5,63%), seis del grupo 2 (4,23%), nueve del grupo 3 (6,34%), quince del grupo 4 (10,56%), ocho del grupo 5 (5,63%), veintisiete del grupo 6 (19,01%) y sesenta y nueve del grupo 7 (48,59%). Por lo que respecta a los valores presentes, contamos con cuatro duplos (0,79%), doscientos setenta y siete ases (54,74%), ciento dos semises (20,16%), un cuadrante (0,20%) y de las restantes ciento veintidós monedas desconocemos su indicación de valor (24,11%), aunque seguramente la mayoría serían ases o semises, los valores más acuñados por esta ceca.

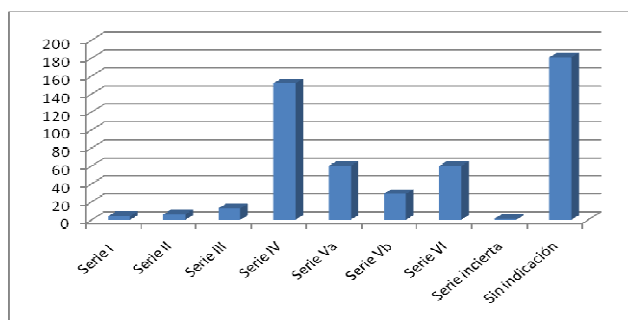

Gráfica 38: Distribución del monetario de la ceca de *Obulco* por series

En cuanto a la cronología de las monedas analizadas, cuatro ejemplares (los pertenecientes a la serie I) fueron acuñados a finales del s. III a. C. (0,79%), diecinueve (los pertenecientes a las series II y III) fueron emitidos durante la

primera mitad del s. II a. C. (3,75%), ciento cincuenta y tres (los pertenecientes a la serie IV y a la incierta) entre mediados y finales del s. II a. C (30,24%), ochenta y nueve (los pertenecientes a la serie V) entre finales del s. II e inicios del s. I a. C. (17,59%) y sesenta (los pertenecientes a la serie VI) durante el segundo tercio del siglo I a. C., desde el 67 a. C. hasta época cesariana (11,86%). De las restantes ciento ochenta y una monedas desconocemos su cronología (35,77%), aunque muchas de ellas habrían sido emitidas en los periodos en los que encontramos mayor volumen de acuñaciones.

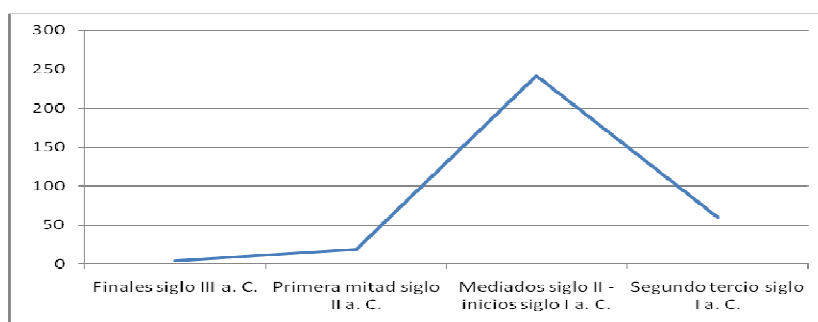

Gráfica 39: Evolución del monetario de la ceca de *Obulco* a lo largo del periodo republicano

Por último, las procedencias de los hallazgos son muy variadas, pues las monedas de la ceca de *Obulco* tuvieron una importante circulación. Ésta es especialmente intensa en las provincias de Jaén, Granada, Córdoba, Cáceres y Badajoz. En la provincia de Jaén, lugar donde se ubicaría la ceca de *Obulco* (concretamente en Porcuna) se ha encontrado un total de sesenta y una monedas (12,06%). Por desgracia, en la zona de Porcuna se han podido documentar tan sólo trece monedas (2,57% del total de monedas y 21,31% de las halladas en la provincia de Jaén), todas ellas procedentes de hallazgos esporádicos y conservadas en colecciones particulares. En las vecinas provincias de Granada y Córdoba se han hallado noventa y cinco (18,77%) y cuarenta y siete (9,29%) ejemplares de *Obulco*, respectivamente, y en las provincias extremeñas de Cáceres y Badajoz, setenta y un (14,03%) y treinta y un (6,13%) ejemplares de esta ceca, respectivamente. En Portugal también contamos con gran cantidad de hallazgos, y se han podido documentar cuarenta y cuatro monedas (8,70%). En el sur de la Península, además de los hallazgos anteriores, se han encontrado quince monedas en la provincia de Sevilla (2,96%), ocho en la de Huelva (1,58%), dieciocho en la de Cádiz (3,56%), tres en Gibraltar (0,59%), once en la provincia de Málaga (2,17%) y tres en la de Almería (0,59%). En el resto de la costa mediterránea española también se han localizado varias monedas de esta ceca. Así, en la provincia de Murcia encontramos ocho monedas (1,58%), en la de Alicante una (0,20%), en la de Valencia veintiséis (5,14%), en la de Castellón tres (0,59%), en la de Tarragona siete (1,38%), en Barcelona cuatro (0,79%), en la de Gerona una (0,20%) y en la isla de Menorca una (0,20%). La presencia monetaria en el interior de la Península es mucho menor, a excepción de la zona minera de la provincia de Ciudad Real, donde se han localizado doce monedas (2,37%) y de la provincia de Zaragoza, en la que se han encontrado diez

monedas (1,98%). Así, encontramos una moneda en la provincia de Guadalajara (0,20%), otra en la de Huesca (0,20%), cinco en la de La Rioja (0,99%), una en la de Madrid (0,20%), dos en la de Segovia (0,40%) y una en la de León (0,20%). En Galicia y en la fachada cantábrica también hemos encontrado algunos ejemplares. Así, en la provincia de Pontevedra se han hallado tres monedas (0,59%), en la de Orense dos (0,40%), en la de Lugo una (0,20%) y en la de Oviedo dos (0,40%). Finalmente, contamos con cuatro hallazgos extrapeninsulares, de los que hay cuatro monedas aparecidas en Francia (0,79%), una en Alemania (0,20%), una en Polonia (0,20%) y una en Croacia (0,20%). Resumiendo la circulación monetaria de la ceca de *Obulco* podemos decir que contamos con pocos ejemplares procedentes de tesorillos, sólo doce, que en su mayoría se han localizado en la zona de Jaén (ocho), pues sólo dos se han hallado en la provincia de Sevilla (Montemolín), uno en la zona de Cáceres (Botija) y otro en la isla de Menorca (Mahón). Entre las monedas halladas en tesorillos no contamos con ninguna de las tres primeras series, pues nueve corresponden a la serie IV y tres a la serie V. Tampoco contamos con la presencia de todos los valores acuñados por la ceca, pues sólo se ha encontrado un semis y las restantes once piezas pertenecen a los ases. Tampoco se han encontrado monedas de las dos primeras series en los hallazgos procedentes de excavaciones, e igualmente abundan los ejemplares de las series IV y V. En estos hallazgos hay una mayor presencia de monedas con indicación de valor, y aunque siguen siendo mayoritarios los ases, ya podemos ver una mayor cantidad de semises. Por lo que respecta a las procedencias, se encuentra bien representada la zona cordobesa de las minas de Sierra Morena, con dieciocho ejemplares, las minas de Ciudad Real (Diógenes y La Bienvenida), con nueve ejemplares, o los yacimientos arqueológicos de Cáceres el Viejo (doce monedas), *Conimbriga* (cinco monedas), Villaricos (tres monedas) o *Carteia* (dos monedas). Ya entre los hallazgos esporádicos encontramos ejemplares de todas las series emitidas por *Obulco*. Entre ellos tenemos tres duplos de la serie I y cuatro ases de la serie II. También tenemos dentro de este apartado representación de todos los valores emitidos por la ceca, pues además de los duplos de la serie I, encontramos gran cantidad de ases y semises y el único cuadrante que hemos podido documentar (hallado en el Cerro de Los Alcores, Porcuna). En cuanto a las procedencias de los hallazgos esporádicos, sin duda alguna en este apartado se ha registrado la mayor diversidad de lugares en los que han aparecido monedas de *Obulco*, aunque podemos dividir estos hallazgos en dos ámbitos económicos distintos: por un lado tenemos aquellos hallazgos procedentes de zonas con marcado carácter agrícola, como son la campiña de Jaén, el valle del Guadalquivir, el valle del río Genil o el valle del Abdalajís (Málaga), y por otro lado tenemos aquellas zonas con hábitats mineros, entre los que encontramos la zona de Sierra Morena (con Fuente Espí en la provincia de Jaén o La Loba, Mina del Sortijón o la mina de Santa Bárbara en la provincia de Córdoba), la zona de las minas de Riotinto (Sotiel) o la zona minera de Extremadura (Botija). Muchos de los hallazgos de la zona norte no indican unas relaciones económicas o comerciales con la zona de *Obulco*, sino que se tratarían más bien de hallazgos aislados. En el apartado dedicado a las monedas de esta ceca localizadas en museos, se han estudiado ejemplares de casi todas las series,

a excepción de la serie II, aunque de la serie I sólo se ha encontrado un duplo en la Colección de la Universidad de Sevilla. Entre los valores representados tenemos dicho duplo, varios semises y multitud de ases. En cuanto a las procedencias, se han documentado monedas en museos y colecciones andaluzas como la Colección de la Universidad de Sevilla, la colección Recio Vezanzones de Martos (Jaén), el Museo Arqueológico y Etnográfico de Granada, el Museo de Cádiz o el Museo Arqueológico Municipal de Jerez de la Frontera. Otros museos que aportan un importante número de ejemplares son el Museo Arqueológico de Logroño, el Monetario de la Universidad de Valencia, el Museo Arqueológico Provincial de Alicante, el Museo Provincial de Tarragona, el Gabinete del Seminario de San Atón (Badajoz), el Museo Arqueológico Provincial de Cáceres y el Museo de Évora (Portugal). Por tanto, vemos cómo la ceca de *Obulco* tuvo una importante circulación monetaria, especialmente de las series IV y Va, y aunque contamos con pocos hallazgos procedentes de tesorillos y de excavaciones, podemos concluir que las monedas de esta ceca circularon por dos ámbitos distintos: por un lado, por zonas agrícolas como la campiña jienense, el valle del Guadalquivir o el valle del Genil y, por otro, por centros mineros como los de Sierra Morena, Ciudad Real, Huelva o Extremadura.

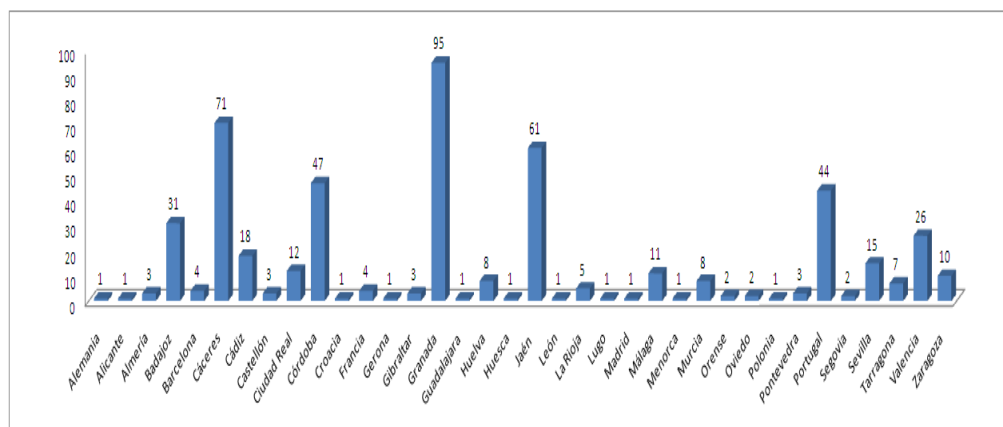

Gráfica 40: Número de ejemplares obulconenses según su procedencia

3.3.5. *Salacia/ Ke.t.o.u.i.bo.n*

a) *Análisis de la ceca.*

SALACIA / Ke.t.o.u.i.bo.n (Santa Maria do Castelo, Alcácer do Sal, Distrito de Setúbal, Portugal). 38° 21'N- 8° 33'W. Ptol. 39° 25'N- 5° 5'E. Factoría fenicia en la fachada atlántica de Portugal, localizada en la hoz del río Sado, en Santa Maria do Castelo, Alcácer do Sal, Distrito de Setúbal. El topónimo ibérico de la ciudad aparece, según Untermann, con escritura sudlusitana y se leería como *Ketouibon*, aunque para A. Faria la lectura sería

Cantnipo o *Beuipum*. El topónimo latino de la ceca sería *Salacia Urbs Imperatoria*, nombre presente en Plinio y en las emisiones monetales.

Fuentes: está constatada en las fuentes literarias, epigráficas, arqueológicas y numismáticas que relacionamos a continuación:

Fuentes literarias: Mela, *Chro.* 3.8; Plin., *nat.* 4.116; 4.117; 8.191; Ptol. 2.5.2; Itin. Ant. 417.4; 418.6; 426.4; Marcian., *peripl.* II.13; Ravenn. 306.14.

Fuentes epigráficas: *CIL.* II, 32 (= *IRCPacense*, 183); *CIL.* II, 518; *AE* 1999, 857.

Fuentes arqueológicas: los primeros restos que conocemos en la zona los encontramos en el área del castillo y proceden del Bronce Final. Ya durante los ss. VII y VI a. C. encontramos abundante material fenicio, aunque también en la cercana necrópolis de Olival do Señor dos Mártires encontramos cerámica griega del s. IV a. C. Durante el periodo republicano la ciudad estaba bajo el ámbito gaditano, como demuestra la presencia de abundantes ánforas de tipología púnica gaditana en la acrópolis de la ciudad. *Salacia* vivirá su momento de auge entre el final del periodo romano-republicano y el altoimperial, como demuestra el hallazgo de abundantes restos de columnas, elementos arquitectónicos, mosaicos, *Terra Sigillata Itálica* y *Terra Sigillata Gálica*. A partir del s. II d. C. los materiales escasean, por lo que intuimos una pérdida de importancia a favor de las ciudades vecinas de *Tróia* y *Caetobriga*.

Fuentes numismáticas: la ciudad emite nueve series de bronce entre la segunda mitad del s. II a. C. y mediados del s. I a. C.

Las monedas de esta ciudad son estudiadas por VIVES, *MonHisp.*, vol. 3, serie 8ª, ceca 5, pp. 24-27. Lám. LXXXIV.1-11; UNTERMANN, *MLH.*, pp. 342-344, A.103: *(Ke)touibon?* / *Salacia*; *CNH.* (1994), pp. 133-135: *Salacia* / *Ketouibon*; *HMHA* (1997), “Las acuñaciones ibéricas meridionales, turdetanas y de *Salacia* en la *Hispania Ulterior*”, pp. 214-216: *Ketouibon?* / *Salacia* y “Las acuñaciones cívicas de la península Ibérica (44 a. C.-54 d. C.)”, p. 340: *Municipium Salacia Imperatoria*; GARCÍA-BELLIDO y otros (2001), *Diccionario*, s.v. + *be.u.ibu.m* / *Salacia* / *IMP(eratoria) SAL(acia)*; ARÉVALO GONZÁLEZ (2005), *Sylloge Nummorum Graecorum*, pp. 49-51 y 234-237: *¿beuibum?* / *Salacia*.

Historia de la ciudad: como ya hemos citado anteriormente, el primer poblamiento en la zona lo encontramos durante el Bronce Final, aunque será durante el periodo orientalizante cuando comiencen a establecerse las primeras factorías fenicias, unidas claramente a la explotación de salazones y sal. Posteriormente la ciudad entra a formar parte del ámbito comercial gaditano, centrando su actividad en la captura del atún y en las industrias salazoneras. Durante la época republicana *Salacia* ya estaba dentro de la Turdetania, según palabras de Ptolomeo (2.5.2). Con César se le concede el estatuto privilegiado de municipio con derecho latino (Plin., *nat.* 4.117) y posteriormente, con Sexto

Pompeyo, se le añade el cognomen *Salacia Urbs Imperatoria*. Posiblemente este personaje acuñó en la ciudad una serie de denarios con la leyenda *SEX MAG IMP SAL*. En época imperial la ciudad era *mansio* en la vía XII entre *Emerita* y *Olisipo*, y en la vía XXI entre *Baesuris* y *Pax Iulia*. Ya a finales del s. II d. C. comienza la decadencia de *Salacia*.

La ciudad basa su economía en las explotaciones pesqueras y en las industrias de salazones. También son importantes en la zona los recursos salinos del estuario del río Sado, como demuestra su topónimo latino *Salacia*. La ciudad se benefició en época imperial de ser *mansio* entre las vías *Emerita-Olisipo* y *Baesuris-Pax Iulia*.

Historia monetaria: Ketouibon / Salacia emite nueve series de bronce entre la segunda mitad del s. II a. C. y mediados del s. I a. C., las primeras ocho series con el topónimo ibérico sudlusitano *ke.t.o.u.i.bo.n.* y con una cronología de la segunda mitad del s. II a. C. y la última serie con topónimo latino *IMPERATORIA SALACIA* y con una cronología de mediados del s. I a. C. La primera serie acuña ases y semises, con unidades con un peso medio de 15 grs., más próximo a las emisiones celtibéricas que a las turdetanas, y con iconografía claramente de influencia gaditana; los ases presentan en anverso Cabeza de Melqart con leonté y clava y en reverso Dos atunes y en medio leyenda sudlusitana *ke.t.o.u.i.bo.n.* y los semises, el mismo anverso y en reverso Atún y encima leyenda sudlusitana *ke.t.o.u.i.bo.n.* La segunda serie acuña ases y semises, el primer valor con un peso medio de 12 grs.; la iconografía de los ases es similar a la de la primera serie, pero en los anversos se añade la leyenda latina *ODACIS·A*; en cuanto a los semises, presentan en anverso Cabeza masculina laureada y detrás tridente y en reverso Atún, encima leyenda sudlusitana *ke.t.o.u.i.bo.n.* y debajo *ODA·A·S*. La tercera serie acuña ases y semises, las primeras con un peso de 15 grs.; en cuanto a la iconografía, los ases presentan en anverso Cabeza masculina barbada y laureada, con tipología africana, y delante leyenda latina *CANDNIL·SISCRA·F* y en reverso Dos atunes y entre ellos leyenda sudlusitana *ke.t.o.u.i.bo.n.*; los semises presentan en anverso Cabeza de Melqart con leonté y clava y en reverso Atún, encima leyenda sudlusitana *ke.t.o.u.i.bo.n.* y debajo leyenda latina *SISBE·A·S*. La cuarta serie acuña sólo ases con un peso medio de 12 grs. y presenta en anverso Cabeza masculina barbada y laureada y delante la leyenda latina *SISBE SISCRA* y en reverso Dos atunes y entre ellos leyenda sudlusitana *ke.t.o.u.i.bo.n.* La quinta serie acuña ases con un peso medio de 9 grs. y presenta en anverso Cabeza de Melqart con leonté y clava y en reverso Dos delfines y entre ellos leyenda sudlusitana *ke.t.o.u.i.bo.n.* La sexta serie acuña ases con un peso medio de 13 grs. que presentan en anverso Cabeza de Melqart con leonté y clava y delante la leyenda latina *ANDVGEP·SISVC F·TVL* y en reverso Dos delfines y en medio leyenda sudlusitana *ke.t.o.u.i.bo.n.* La séptima emisión acuña ases con un peso medio de 17 grs. que presentan en anverso Cabeza de Melqart con leonté y clava y delante leyenda latina *SISVCVRHIL* y en reverso Dos delfines y en medio leyenda sudlusitana *ke.t.o.u.i.bo.n.* La octava emisión acuña ases y semises; los ases tienen un peso medio de 15 grs., y presentan en anverso Cabeza de Melqart con

leonté y clava y delante leyenda latina *CANTNIP EDNI? AE·F* y en reverso Dos delfines y leyenda sudlúsitana *ke.t.o.u.i.bo.n.*; los semises pueden tener diferente iconografía: un primer grupo tiene el anverso semejante a los ases pero con leyenda *CORANI* y en reverso presenta *skyphos* y debajo leyenda sudlúsitana *ke.t.o.u.i.bo.n.*; otro divisor presenta en anverso Espiga y en reverso Cornucopia, encima letras sin identificar y debajo parte de la leyenda sudlúsitana *ke.t.o.u.i.bo.n.*; el tercer grupo presenta en anverso Dos palmas flanqueadas por crecientes y en reverso Hipocampo y leyenda sudlúsitana *ke.t.o.u.i.bo.n.*, siendo algunos de sus ejemplares anepígrafos. Por último, la novena serie acuña ases y semises; los ases, con un peso medio de 12 grs., presentan en anverso Cabeza masculina y detrás tridente y en reverso Dos delfines y en medio la leyenda latina *IMP·SAL.*; los semises, con idéntico anverso, presentan en reverso Delfín, encima *IMP* y debajo *SAL*.

Resumiendo, diremos que las nueve series de esta ceca son en bronce. Las primeras ocho series, con el topónimo *ke.t.o.u.i.bo.n.*, tienen una cronología de la segunda mitad del s. II a. C. y la novena serie, con topónimo *IMPERATORIA SALACIA*, tiene una cronología de mediados del s. I a. C. Los valores emitidos son ases y semises, con un peso en las unidades que va desde los 9 a los 15 grs. La iconografía de los ases presenta en anverso Cabeza masculina con diferentes elementos: leonté y clava, con influencia del Melqart gaditano, barbada y laureada, con influencia del Melqart africano o barbada y con tridente, con influencia del Neptuno romano; y en reverso Dos atunes o delfines y el topónimo. La iconografía de los semises es más diversa aún: el anverso de las series primera y tercera presenta Cabeza de Melqart con leonté y clava; el de las series segunda y novena presenta Cabeza barbada con tridente; y el de la serie octava diferentes topologías, entre las que destacan Cabeza de Melqart o dos palmas flanqueadas por crecientes; en cuanto al reverso de los semises, en las primeras tres series presenta Atún y el topónimo, en la serie octava *skyphos*, cornucopia o hipocampo, y en la serie novena delfín y leyenda latina. La escritura utilizada va a ser sudlúsitana en la primera serie, bilingüe (sudlúsitana-latina) de la serie segunda a la octava y latina en la novena. En cuanto a las leyendas, el topónimo sudlúsitano *ke.t.o.u.i.bo.n.* aparece en los reversos de las ocho primeras series y el topónimo *IMP·SAL* en los anversos y reversos de la novena. Además, en las series bilingües encontramos, en todos los anversos y en algún reverso, el nombre de magistrados de la ciudad como: *ODACIS A*, *ODA A S*, *CANDNIL SISCRA F*, *SISBE·A*, *SISBE SISCRA*, *ANDVGEP·SISVC F·TVL*, *SISVCVRHIL*, *CANTNIP EDNI? AE·F* y *CORANI*. No sabemos si estos nombres propios sólo hacen mención a magistrados o si también pueden referirse a algún cargo o magistratura; esta duda surge al encontrarse algunos de estos nombres repetidos en varias ocasiones. Por último, diremos que durante mucho tiempo se ha pensado que la serie de denarios con la leyenda *SEX MAG IMP SAL* y en relación con Sexto Pompeyo pudo haberse acuñado en esta ceca, ya que se interpreta que *SEX MAG* hace alusión al personaje que emite la serie e *IMP·SAL* a la ceca de emisión, que en este caso sería *Imperatoria Salacia*.

Bibliografía:

- ARÉVALO GONZÁLEZ, A. (1997), “Las acuñaciones ibéricas meridionales, turdetanas y de *Salacia* en la *Hispania Ulterior*”, en *Historia Monetaria de Hispania Antigua*, pp. 214-216.
- ARÉVALO GONZÁLEZ, A. (2005), *Sylloge Nummorum Graecorum. Volumen 2. Hispania. Ciudades del área meridional. Acuñaciones con escritura indígena*, Museo Arqueológico Nacional, Madrid, pp. 49-51 y 234-237.
- CHAVES TRISTÁN, F. y GARCÍA VARGAS, E. (1991), “Reflexiones en torno al área comercial de *Gades*: estudio numismático y económico”, en *Alimenta. Estudio en Homenaje al Dr. Michel Ponsich, Gerión, Anejos III*, pp. 139-168.
- CORREA, J. A. (1982), “Singularidad del letrero indígena de las monedas de *Salacia*”, *Numisma* 177-179, pp. 69-74.
- FARIA, A. M. DE (1989), “A numária de CANTNIPO”, *Conimbriga* 28, pp. 71-99.
- FARIA, A. M. DE (1994), “Nomes de magistrados em moedas hispanicas”, *Portugalia* 15, pp. 33-60.
- FARIA, A. M. DE (1995), “Moedas de época romana cunadas em territorio actualmente portugues”, en GARCÍA-BELLIDO, M. P. y CENTENO, R. M. S. (eds.), *Actas del I EPNA. La moneda hispánica. Ciudad y territorio (Madrid, 1994), Anejos AEA XIV*, Madrid, pp. 143-154.
- FARIA, A. M. DE (1996), “Nomes de magistrados en moedas hispanicas. Correccoes e aditamentos”, *Conimbriga* 35, pp. 147-187.
- GALSTERER, H. (1971), *Untersuchungen zum römischen Städtewesen auf der Iberischen Halbinsel*, Berlín.
- GARCÍA-BELLIDO, M. P. (1991), “Las religiones orientales en la península Ibérica: documentos numismáticos I”, *AEA* 64, pp. 37-81.
- GARCÍA-BELLIDO, M. P. y BLÁZQUEZ CERRATO, C. (1995), “Formas y usos de las magistraturas en las monedas hispánicas”, en GARCÍA-BELLIDO, M. P. y CENTENO, R. M. S. (eds.), *Actas del I EPNA. La moneda hispánica. Ciudad y territorio (Madrid, 1994), Anejos AEA XIV*, Madrid, pp. 381-428.
- GARCÍA-BELLIDO, M. P. y BLÁZQUEZ CERRATO, C. (2001), *Diccionario de cecas y pueblos hispánicos. Vol. II. Catálogo de cecas y pueblos que acuñan moneda*, Madrid, s.v. +BE.U.IBU.M / SALACIA / IMP(ERATORIA) SAL(ACIA).
- HOZ, J. DE (1989), “El desarrollo de la escritura y las lenguas en la zona meridional”, en AUBET, M^a. E. (ed.), *Tartessos*, Barcelona, pp. 523-587.
- RIPOLLÈS ALEGRE, P. P. (1998), “Las acuñaciones cívicas de la península Ibérica (44 a. C.-54 d. C.)”, en *Historia Monetaria de Hispania Antigua*, p. 340.
- *TIR, J-30* (Madrid. 2000) s.v. SALACIA.
- UNTERMANN, J. (1975), *Monumenta Linguarum Hispanicarum I. Die Münzlegenden*, Wiesbaden, 2 vols.

- VILLARONGA I GARRIGA, L. (1994), *Corpus Nummum Hispaniae ante Augusti Aetatem*, Barcelona, pp. 133-135.

b) Análisis de la circulación monetaria.

Para el estudio de la circulación monetaria de la ceca de *Salacia* contamos con veintitrés hallazgos y un total de veintiocho monedas. Entre estas piezas, tenemos dos procedentes de excavaciones arqueológicas (7,14%), veinte aparecidas en hallazgos esporádicos (85,72%) y cuatro localizadas en museos (7,14%).

Las dos monedas encontradas en excavaciones arqueológicas proceden del poblado de Pedrao (Setúbal, Portugal). La primera de ellas pertenece a los ases de la serie I, acuñada en la segunda mitad del s. II a. C. y la segunda a los ases de la serie VI u VIII, acuñadas también en este periodo, pues las primeras ochos series se emitieron todas durante la segunda mitad del s. II a. C.

La mayoría de los hallazgos y ejemplares estudiados de esta ceca tienen un origen esporádico o casual. Así, contamos con un total de veinte hallazgos y veinticuatro monedas. Entre los ejemplares analizados en este apartado tenemos una pieza procedente de Badajoz que pertenece a los ases de la serie I. También a la serie I pertenecerá un as encontrado en la ciudad portuguesa de Tavira (distrito de Faro) y otro localizado en el yacimiento de Villasviejas del Tamuja (Botija, Cáceres), incluido en las monedas de M. G. de Figuerola. A los ases de la serie II pertenece un ejemplar procedente de Beja (Portugal). De la serie III tenemos un as hallado en S. Miguel de Odrinhas (São João das Lampas, Sintra, Portugal). A la serie VIII, última acuñada en la segunda mitad del s. II a. C., pertenece un semis localizado en Leiria (Portugal), dos semises encontrados en Monte Figueiro (Algarve, Portugal) y otros dos hallados en el yacimiento de Cerro Patría (Vejer de la Frontera, Cádiz). A los semises de la serie IX, acuñada ya a mediados del s. I a. C., pertenece una moneda procedente de Puebla de Don Fabrique (Granada). Finalmente, contamos con varios hallazgos de los que desconocemos la indicación de serie de las monedas de *Salacia* presentes; incluso en alguno de ellos tampoco podemos precisar el número concreto de ejemplares hallados. Así, se han encontrado tres monedas en la villa portuguesa de Beringel (Beja, Portugal), una pieza en Castro de Chibanes (Setúbal, Portugal), un as en la ciudad de Lagos (distrito de Faro, Portugal), una moneda en Monte Moliao, dentro de esta misma región de Lagos, un as en el Poblado de Pedrao (Setúbal, Portugal) y seis ejemplares en la ciudad de Serpa (distrito de Beja, Portugal). Entre los hallazgos de los que desconocemos el número total de piezas encontradas, tenemos uno de varias monedas localizado en Alcácer do Sal (Setúbal, Portugal), tres en la provincia de Málaga, uno de ellos en el yacimiento de Cerro Toizares, otro en el de El Nacimiento I y otro en el de Sierra del Castillo, y, por último, uno de varias monedas en el yacimiento arqueológico de *Mirobriga* (Santiago do Cacém, Setúbal, Portugal)

Sólo contamos con dos hallazgos de monedas de esta ceca procedentes de museos. El primero se localizó en el Museo de Évora y está formado por dos monedas de las que desconocemos su indicación de serie. El segundo hallazgo se produjo en el Museo de Zaragoza, y no tenemos información sobre el número de ejemplares de *Salacia* presentes. Las monedas de ambos hallazgos tendrían una procedencia regional.

Del análisis general de todos los hallazgos monetarios de la ceca de *Salacia*, podemos decir que de las veintiocho piezas estudiadas, cuatro pertenecen a la serie I (14,29%), una a la serie II (3,57%), otra a la serie III (3,57%), otra a la serie IV (3,57%), cinco a la serie VIII (1,86%), una a la serie IX (3,57%) y de las restantes quince piezas desconocemos su indicación de serie (53,57%). Como podemos ver, existe una escasa representación entre las series estudiadas, pues de las seis series recogidas sólo la I y la VIII presentan más de un ejemplar. Además, de las series V a VII no hay presencia y de más de la mitad de los ejemplares analizados no hay indicación de su serie. Por lo que respecta a los valores presentes, ocho piezas pertenecerán a los ases (28,57%), seis a los semises (21,43%) y de las restantes quince monedas carecemos de su indicación de valor (50%), aunque posiblemente muchas de ellas correspondan a ases. Por otro lado, la mayoría de las monedas analizadas fueron acuñadas durante la segunda mitad del s. II a. C., pues ocho de las nueve series se emitieron durante este periodo. De los ejemplares en los que conocemos su cronología, doce se emitieron en la segunda mitad del s II a. C. (42,86%) y sólo uno a mediados del s. I a. C. (3,57%). Entre las piezas estudiadas contamos con quince de las que desconocemos su fecha de emisión (53,57%), aunque muchas de ellas habrían sido acuñadas en la segunda mitad del s II a. C.

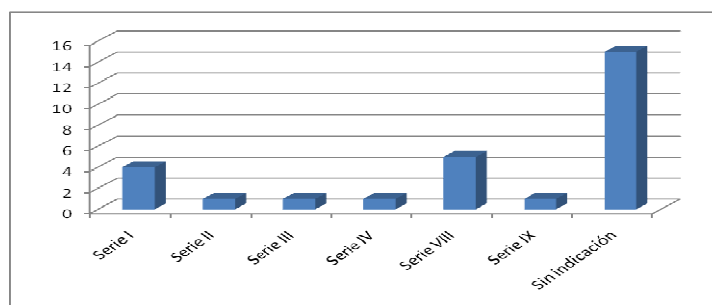

Gráfica 41: Distribución del monetario de la ceca de *Salacia* por series

Finalmente, casi todas las monedas estudiadas se han encontrado en Portugal, siendo especialmente intensa su presencia en la zona sur. Así, de los veintiocho ejemplares analizados veintitrés (82,14%) se han hallado en Portugal, y todos, menos el de Leiria, en la zona sur. Entre los hallazgos del sur destacan aquellos producidos en el distrito de Setúbal, en el que se han encontrado dos piezas en las excavaciones arqueológicas realizadas en el poblado de Pedrao, varias monedas en el yacimiento de *Mirobriga* y bastantes en la ciudad de Alcácer do Sal, lugar en el que se ha ubicado la ciudad antigua de *Salacia*. Además de los hallazgos portugueses, se han localizado dos monedas en la

vecina comunidad extremeña, con un ejemplar en Cáceres y otro en Badajoz (3,57% respectivamente), y tres en Andalucía, de las que dos se han hallado en la provincia de Cádiz (7,14%) y sólo una en la de Granada (3,57%).

3.3.6. *Urkesken*

a) *Análisis de la ceca.*

URKESKEN (Localización incierta). Aunque tradicionalmente¹¹²³ se ha identificado esta ceca con la ciudad de *Urci*, que ya citaban Mela (Mela, *Chro.* 2.94), Plinio (Plin., *nat.* 3.9) y Ptolomeo (Ptol. 2.6.13) como una ciudad costera de los bastetanos en donde habitaban los *Urcitani*, recientemente algunos autores¹¹²⁴ la localizan en la zona levantina, sobre todo por el parecido de la escritura y los tipos con las monedas de *Kelin* e *Ikalkusken*. Recientemente, García-Bellido ha apuntado la posibilidad de que sea la ceca de los *Ilorcitani* citados por Plinio (Plin., *nat.* 3. 25). Los hallazgos monetarios tampoco ayudan a su localización, ya que sólo contamos con dos hallazgos, uno en Zaragoza y otro en Barcelona. Por lo tanto, la ceca podría estar localizada en Almería, Valencia, Albacete o Cuenca. Por todo ello, mantenemos su posible adscripción a la *Ulterior* hasta que contemos con nuevos datos.

Fuentes: esta ciudad solamente está constatada en las fuentes numismáticas que relacionamos a continuación:

Fuentes numismáticas: la ciudad emite tres escasas series de bronce durante la segunda mitad del s. II a. C.

Las monedas de esta ciudad son estudiadas por VIVES, *MonHisp.*, vol. 2, serie 6ª, ceca 92, p. 164. Lám. LXVII.1-3; UNTERMANN, *MLH.*, pp. 324-325, A. 96: *Urkesken*; *CNH.* (1994), p. 329: *Urkesken*; *HMHA* (1997), “Las acuñaciones ibéricas meridionales, turdetanas y de *Salacia* en la *Hispania Ulterior*”, pp. 206-207: *Urkesken*; GARCÍA-BELLIDO y otros (2001), *Diccionario, s.v. Urkesken.*

Historia monetaria: *Urkesken* emite tres escasas series de bronce durante la segunda mitad del s. II a. C. El valor emitido en las tres series será la unidad o

¹¹²³ Cf. A. DELGADO (1876), p. 429; J. UNTERMANN (1975), 96g; A. ARÉVALO GONZÁLEZ (1997), pp. 206-207.

¹¹²⁴ Cf. L. VILLARONGA I GARRIGA (1994), p. 329; *TIR, J-30* (2000), pp. 348-350; M. P. GARCÍA-BELLIDO y C. BLÁZQUEZ CERRATO (2001), p. 396.

as, con un peso que irá desde los 12 a los 22 grs. La iconografía será idéntica en las tres series, con pequeñas diferencias de estilo, presentando en anverso Cabeza masculina con collar, acompañada detrás de delfín y delante de estrella, y en reverso Jinete lancero y en exergo la leyenda ibérica meridional *u.r.ke.s.ke.n*. Es curioso que nunca se cite el topónimo sino el étnico, es decir, no se menciona la ciudad sino a sus habitantes.

Bibliografía:

- ARÉVALO GONZÁLEZ, A. (1997), “Las acuñaciones ibéricas meridionales, turdetanas y de *Salacia* en la *Hispania Ulterior*”, en *Historia Monetaria de Hispania Antigua*, pp. 206-207.
- DELGADO, A. (1876), *Nuevo método de clasificación de las medallas autónomas de España*, Sevilla, vol. 3, p. 429.
- GARCÍA-BELLIDO, M. P. y BLÁZQUEZ CERRATO, C. (2001), *Diccionario de cecas y pueblos hispánicos. Vol. II. Catálogo de cecas y pueblos que acuñan moneda*, Madrid, s.v. *URKESKEN*.
- *TIR, J-30* (Madrid. 2000) s.v. *URKESKEN*.
- TOVAR, A. (1974), *Iberische Landeskunde. Die Völker und die Städte des alten Hispanien, Band 1. Baetica*, Baden-Baden.
- UNTERMANN, J. (1975), *Monumenta Linguarum Hispanicarum I. Die Münzlegenden*, Wiesbaden, 2 vols.
- VILLARONGA I GARRIGA, L. (1980), “Sistematització de les monedes de bronze de *Ikalkusken, Kelin i Urkesken*”, *AN 10*, pp. 41-59.
- VILLARONGA I GARRIGA, L. (1994), *Corpus Nummum Hispaniae ante Augusti Aetatem*, Barcelona, p. 329.

b) Análisis de la circulación monetaria.

Tan sólo contamos con dos hallazgos de la ceca de *Urkesken*, hecho que indicaría la poca difusión de sus monedas. La primera pieza procede de un hallazgo esporádico en Valdeherrera o en los alrededores de Calatayud, en la provincia de Zaragoza, y consiste en un as sin indicación de serie recogido por lugareños de la zona. La segunda moneda la localizamos en el Museo Comarcal de Manresa (Barcelona) y, aunque desconocemos su procedencia, debe provenir de un hallazgo regional. Esta pieza es un as de la serie II, con una cronología de la segunda mitad del s. II a. C.

Poco se ha podido analizar de la circulación monetaria de la ceca de *Urkesken* debido al escaso número de monedas encontradas. Ni tan siquiera se ha podido confirmar la ubicación de la ciudad, pues, por desgracia, los hallazgos se han encontrado muy lejos de la zona propuesta para su localización, el sureste peninsular.

3.3.7. *Circulación de monedas ibéricas meridionales inciertas de la Ulterior*

Dentro de las monedas pertenecientes a las ciudades que utilizaron la escritura ibérica meridional tenemos dos ejemplares de los que desconocemos la ceca de acuñación. Uno de ellos procede de las excavaciones arqueológicas realizadas en el centro de fundición de El Cerro del Plomo (mina de El Centenillo, Jaén) por C. Domergue. Esta moneda corresponde a un as que presenta en anverso Pico minero y en reverso Racimo de uvas, y en ambas caras la leyenda *OR(etum)*. Por la cerámica campaniense a la que aparece asociada, se data en la primera mitad del s. I a. C. La segunda pieza también corresponde a un as, procede de un hallazgo esporádico realizado en la región francesa de Midi-Pyrénées (Francia) y se conserva dentro de las colecciones de Vielle-Toulouse. Esta moneda presenta en anverso Espiga y el reverso se encuentra en muy mal estado de conservación, por lo que podría pertenecer a las emisiones con leyenda ibérica o a las emisiones con leyenda latina.

Análisis general de las cecas ibéricas meridionales.

Una vez que hemos estudiado pormenorizadamente cada una de las cecas ibéricas meridionales, vamos a realizar un análisis general de la circulación monetaria de todas ellas. Así, contamos con un total de mil novecientas veintisiete monedas procedentes de cecas que utilizan, en una o varias de sus emisiones, la escritura ibérica meridional. En cuanto a la distribución de estos ejemplares por el tipo de hallazgo, tenemos ciento cuarenta y dos monedas procedentes de tesorillos (7,37%), doscientas sesenta y cuatro halladas en excavaciones arqueológicas (13,70%), ochocientas cuarenta y cuatro encontradas en hallazgos esporádicos o casuales (43,80%) y seiscientos setenta y siete localizadas en museos, aunque todas ellas tendrían una procedencia local o regional (35,13%). Dentro de las cecas ibéricas meridionales, *Castulo* será la que mayor número de ejemplares presente, con mil doscientas sesenta y nueve piezas y un 65,85% del total de ejemplares estudiados en este apartado. Le sigue en representación la ceca de *Obulco*, con quinientas seis monedas y un 26,26%. Mucha menos presencia de ejemplares presentan las cecas de *Iliberri*, con ciento dieciséis piezas y un 6,02%, y de *Salacia*, con veintiocho monedas y un 1,45%. Una mínima representación tenemos de las cecas de *Abra* y *Urkesken*, con cuatro y dos ejemplares respectivamente, que suponen un 0,21% y un 0,10% del total. Y de la ceca de *Iltiraka* no hemos podido constatar ningún hallazgo, pues los pocos ejemplares conocidos se conservan en museos y colecciones particulares y

no hay ningún tipo de indicación sobre su procedencia, por lo que no son estimables a la hora de hacer un estudio sobre circulación monetaria. Además, contamos con dos ejemplares pertenecientes a cecas ibéricas meridionales pero de los que desconocemos, por su mal estado de conservación, la ceca de acuñación.

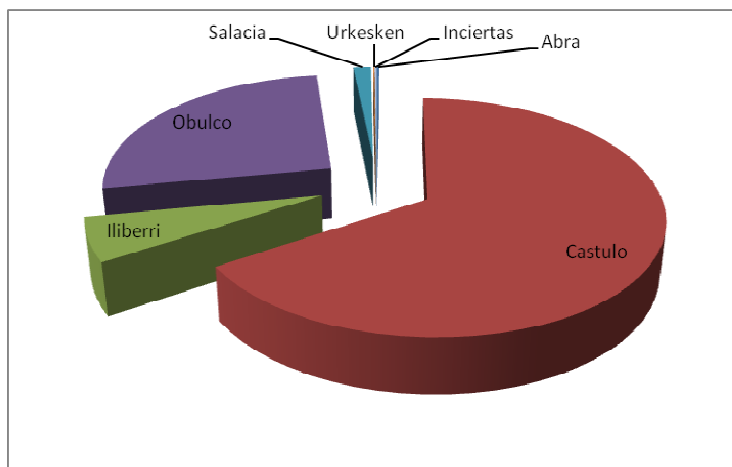

Gráfica 42: Distribución del monetario ibérico meridional por cecas

Por lo que respecta a las monedas analizadas, todas ellas fueron acuñadas en bronce, ya que éste fue el único metal emitido por estas cecas, aunque en algunos ejemplares, sobre todo en las emisiones más tardías de las cecas de *Obulco* y *Castulo*, encontramos importantes porcentajes de otros metales como plomo y estaño. Además, habría que añadir la presencia de dos plomos monetiformes de la ceca de *Castulo*. En cuanto al número de emisiones acuñadas y su valoración numérica, habrá que destacar las cecas de *Castulo*, *Salacia* y *Obulco* como las que mayor cantidad de series presentan, más concretamente diez, nueve y seis series, respectivamente, aunque las series de la ceca portuguesa son escasas y, en cambio, las de las dos cecas jiennenses son muy abundantes. De las series emitidas por estas cecas, tenemos representadas en este estudio nueve de las diez de *Castulo*, faltando ejemplares sólo de la serie X, seis de las nueve de *Salacia*, no habiendo presencia de las series V a la VII y todas las de la ceca de *Obulco*. En el caso de la ceca de *Iliberri*, ésta presenta cuatro emisiones, que, aunque no muy numerosas, contienen un mayor número de ejemplares que las tres emisiones de las cecas de *Abra* y *Urkesken*, que acuñan muy pocas piezas. De estas tres cecas sólo aparece representada en todas sus series en este estudio la de *Iliberri*, ya que de las cecas de *Abra* y *Urkesken* sólo encontramos representación de ejemplares de la serie II. Entre los valores emitidos destaca la presencia de novecientos setenta y dos monedas pertenecientes a los ases o unidades (50,44%) y de quinientas setenta y una a los semises (29,11%), pues tan sólo contamos con quince duplos (0,78%), catorce cuadrantes (0,73%) y dos plomos (0,10%). De las restantes trescientas sesenta y tres piezas no tenemos indicación sobre su valor (18,84%).

LA CIRCULACIÓN MONETARIA EN EL SUR PENINSULAR DURANTE
EL PERIODO ROMANO-REPUBLICANO

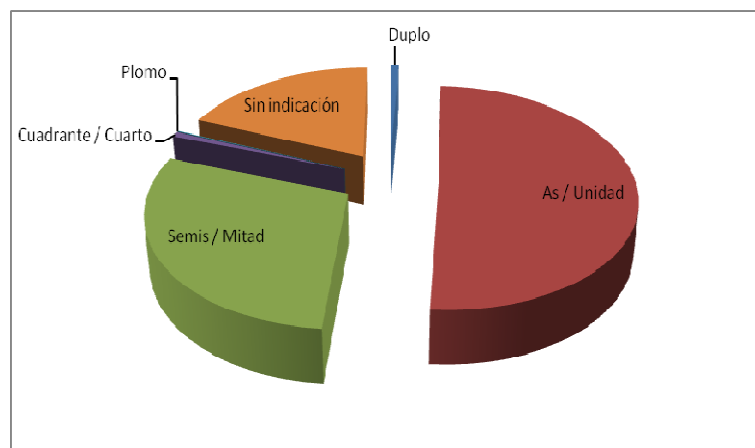

Gráfica 43: Distribución del monetario de las cecas ibéricas meridionales por valor

Por lo que respecta a la fecha en la que estas monedas fueron acuñadas, aunque en los estudios pormenorizados de cada una de las cecas se ha intentado concretar la cronología de cada una de las emisiones, en este análisis general vamos a encuadrarlas en periodos de tiempo más amplios. Así, al periodo que va desde finales del s. III a inicios del s. II a. C. corresponderían cuarenta y seis ejemplares (2,39%); a la primera mitad del s. II a. C., ciento noventa y siete (10,22%); a la segunda mitad del s. II a. C., seiscientos trece (31,81%); a la primera mitad del s. I a. C., doscientas sesenta y seis (13,80%); a mediados del s. I a. C., sesenta y uno (3,17%) y a la segunda mitad del s. I a. C., noventa (4,67%). Además, contamos con seiscientos cincuenta y cuatro piezas de las que desconocemos el periodo en el que fueron acuñadas. Como podemos ver, la mayoría de las monedas analizadas fueron emitidas en el periodo que va entre la segunda mitad del s. II y la primera mitad del s. I a. C. y pertenecen fundamentalmente a cecas como *Castulo* y *Obulco*. Del periodo que va desde finales del s. III a inicios del s. II a. C. encontramos muy pocos ejemplares, pues a este periodo corresponden las primeras y escasas emisiones de las cecas de *Castulo*, *Obulco*, *Iliberri* (las de leyenda latina *FLORENTIA*) y *Abra*. Entre las piezas de la primera mitad del s. II a. C. abundan las de las series II a IV.B de la ceca de *Castulo* (ciento setenta y siete monedas), pues sólo tenemos diecinueve ejemplares de las series II-III de *Obulco* y uno de *Abra*. Ya a partir de mediados del s. I a. C. podemos observar cómo la acuñación de monedas ibéricas comienza a decrecer hasta llegar a desaparecer en el periodo de Augusto, pues durante el segundo tercio del s. I a. C. sólo encontramos sesenta y un ejemplares, de los que sesenta corresponden a la ceca de *Obulco*, y durante la segunda mitad de este mismo siglo, noventa ejemplares, que todos pertenecientes a imitaciones de la serie de *Castulo*.

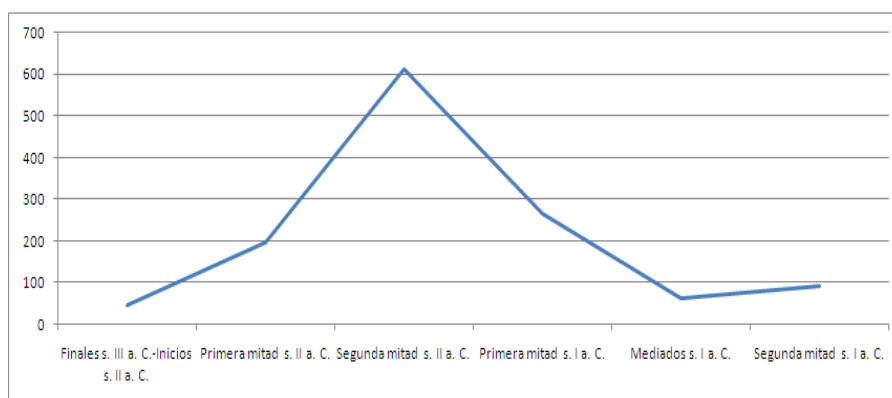

Gráfica 44: Evolución del monetario de las cecas ibéricas meridionales a lo largo del periodo republicano

Finalmente, vamos a realizar un análisis conjunto de la procedencia de todas las piezas estudiadas. Así, vemos cómo las mayores concentraciones de ejemplares las encontramos en las provincias de Granada, con doscientos noventa y nueve ejemplares (15,52%), Cáceres, con doscientos ochenta y tres (14,69%) y Jaén, con doscientos (10,38%), en Portugal, con ciento cuarenta ejemplares (7,27%), y en las provincias de Huelva, Valencia, Córdoba, Murcia y Badajoz, con ciento treinta y dos (6,85%), ciento once (5,76%), ciento seis (5,50%), noventa y siete (5,03%) y ochenta y siete ejemplares (4,51%), respectivamente. La presencia de una importante cantidad de monedas en las provincias de Jaén y Granada está íntimamente relacionada con la ubicación de las cecas ibéricas meridionales, pues exceptuando la de *Salacia*, en Portugal, y *Urkesken*, en Almería?, el resto de las cecas se han localizado en la provincia de Jaén (*Castulo*, *Obulco* y *Abra*) y Granada (*Iliberri*). La mayoría de las monedas localizadas en la provincia de Córdoba proceden de la zona de Sierra Morena, en la que abundarían las monedas de *Obulco* y *Castulo*, ya que, como dijimos en el estudio de estas cecas, la moneda utilizada en las minas de Sierra Morena provendría mayoritariamente de estas dos cecas y sobre todo de la de *Castulo*. Algo similar ocurre con las monedas halladas en la provincia de Huelva, pues la mayoría se concentraría en la zona minera de Riotinto, en la que, como pasaba en Sierra Morena, se utiliza de forma habitual el numerario de cecas ibéricas como *Castulo*. Este mismo fenómeno podría ocurrir también en los casos de las monedas encontradas en la provincia de Murcia, en la que muchas piezas podrían proceder de la zona de las minas de Cartagena, y en la provincia de Ciudad Real, en la que se han encontrado treinta y seis monedas (1,87%) que, en su mayoría, proceden de los yacimientos mineros de Diógenes y La Bienvenida. También encontramos una importante circulación monetaria en las provincias extremeñas de Cáceres y Badajoz, siendo especialmente intensa en zonas mineras, como por ejemplo la de Botija, y en los antiguos campamentos romanos, como por ejemplo el de Cáceres el Viejo. Asimismo, en Portugal se ha hallado gran cantidad de piezas procedentes de cecas ibéricas, sobre todo de la ceca de *Salacia*, localizada en la zona de Alcácer do Sal (Setúbal), destacando el hecho de que veintitrés de las veintiocho piezas documentadas de esta ceca se han localizado en este país. Por otra parte, la mayoría de las monedas

encontradas en Portugal se ha documentado en la mitad sur y en la zona costera y entre ellas son especialmente importantes las procedentes de las cecas de *Castulo* y *Obulco*. En el sur de la Península, además de en los lugares citados anteriormente, se han hallado treinta y seis piezas en la provincia de Almería (1,87%), veinticuatro en la de Málaga (1,25%), sesenta en la de Cádiz (3,11%), sólo tres en Gibraltar (0,16%) y cuarenta y cinco en la provincia de Sevilla (2,34%). Como podemos ver, entre las restantes provincias andaluzas destaca especialmente la presencia de monedas de cecas ibéricas en la zona del valle del Guadalquivir y en la provincia de Cádiz, en la que se han encontrado varios ejemplares en los yacimientos de *Baelo Claudia* y *Carteia*. En la provincia de Málaga se han hallado algunas monedas en la zona de la serranía y en algunos puntos muy concretos de la costa. Llama la atención que en la provincia de Almería se haya encontrado tan escaso número de ejemplares, más teniendo en cuenta que aquí se podría localizar la ceca de *Urkesken*, de la cual sólo se han documentado dos monedas, una en Zaragoza y otra en Manresa. También en la provincia de Valencia se ha documentado un número significativo de ejemplares de cecas ibéricas, lo que permitiría pensar que las monedas de estas cecas circulaban, además de por las zonas mineras del sur peninsular y del valle del Guadalquivir, por la costa mediterránea. Apoya esta teoría la presencia de monedas de cecas ibéricas en otras provincias de la costa mediterránea como Alicante, en la que encontramos cincuenta y siete monedas (2,96%), Castellón, con doce monedas (0,62%), Tarragona, con treinta (1,56%), Barcelona, con dieciocho (0,93%) y Gerona, con diez monedas (0,52%). A la vista de los hallazgos, la presencia en el interior y zona norte de la Península es muy escasa y más bien testimonial, pues pese a la gran cantidad de monedas analizadas sólo se han localizado cinco ejemplares en la provincia de Albacete (0,26%), tres en la de Cuenca (0,16%), dos en la de Guadalajara (0,10%), cinco en la de Teruel (0,26%), veintitrés en la de Zaragoza (1,19%), uno en la de Lérida (0,05%), tres en la de Huesca (0,16%), nueve en la de La Rioja (0,47%), tres en la de Soria (0,16%), uno en la de Madrid (0,05%), dos en la de Segovia (0,10%), uno en la de Burgos (0,05%), ocho en la de Salamanca (0,42%), tres en la de León (0,16%), siete en el Principado de Asturias (0,26%), uno en la provincia de Lugo (0,05%), ocho en la de Orense (0,42%) y veintidós en la de Pontevedra (1,14%). De todos los hallazgos de estas provincias destacan en especial las veintitrés monedas localizadas en la provincia de Zaragoza, casi todas procedentes de los yacimientos de *Arcobriga*, *Bilbilis* y Valdeherrera, y las veintidós encontradas en la de Pontevedra, la mayoría de ellas procedentes de zonas mineras. Por último, contamos con varias piezas documentadas en hallazgos extrapeninsulares. Aunque la mayoría no aporta mucha información, destacan las tres monedas de *Castulo* halladas en un tesoro en la zona de Graçac (Croacia), una moneda de *Obulco* descubierta en las excavaciones de Stikada (Croacia) y las encontradas en el yacimiento marroquí de *Tamuda* (Tetuán). Entre estos hallazgos extrapeninsulares contamos con trece monedas documentadas en las Islas Baleares (0,68%), de las que diez proceden de la isla de Mallorca (0,52%) y tres de la de Menorca (0,16%), seis en Francia (0,31%), una en Alemania (0,05%), cuatro en Croacia (0,21%), tres en Polonia (0,16%) y siete en el norte de África

(0,36%), de las que cuatro proceden de Marruecos (0,21%) y dos de Argelia (0,10%).

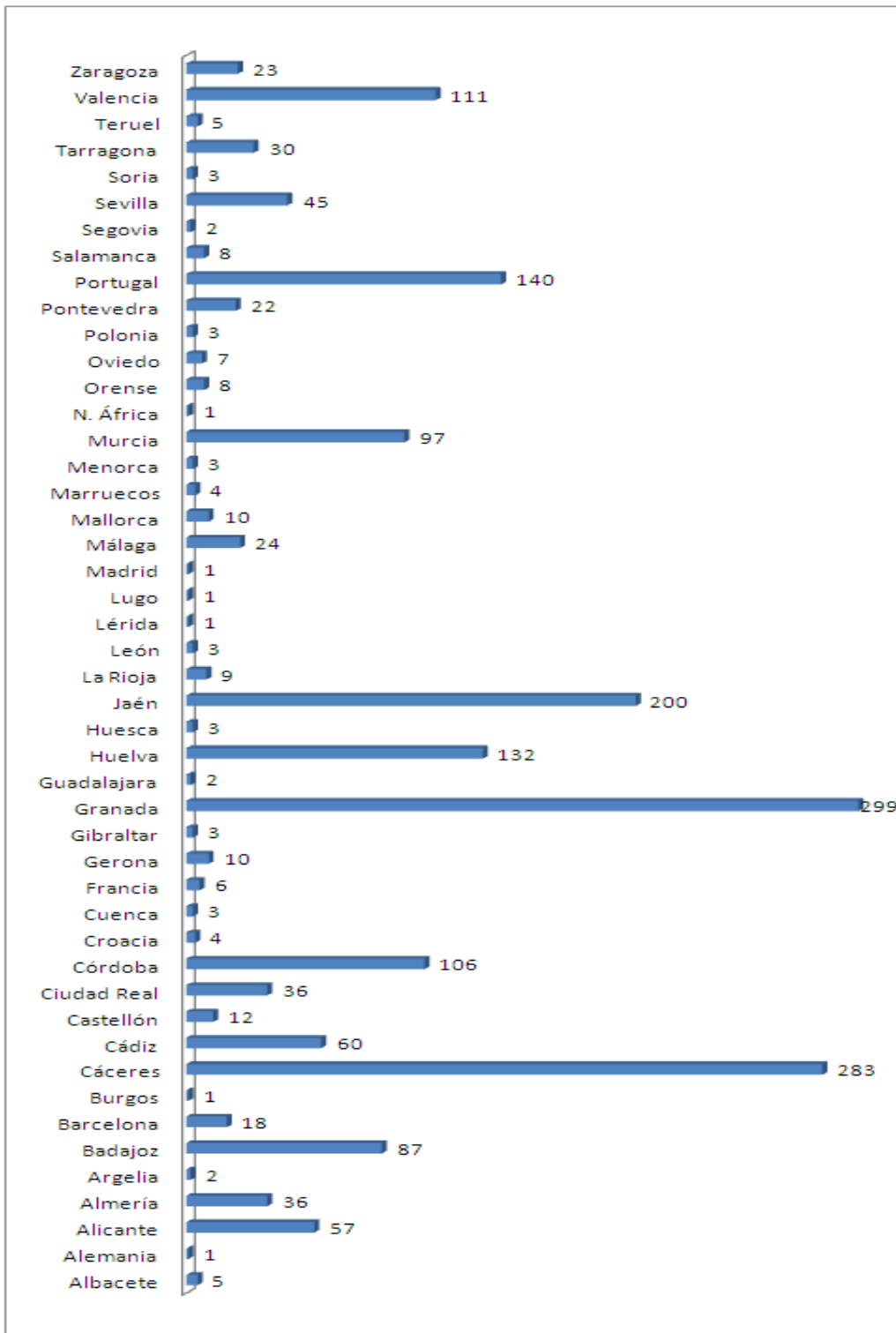

Gráfica 45: Número de ejemplares de cecas ibéricas meridionales según su procedencia

Catálogo de hallazgos monetarios de las
cecas ibéricas meridionales de la *Ulterior*

Hallazgos monetarios de las cecas ibéricas meridionales de la Ulterior

Hallazgos monetarios de la ceca de Abra¹¹²⁵

Excavaciones

Serie II

Duplo

Anv. Cabeza femenina con moño a derecha; delante, leyenda en caracteres latinos *ABRA*.

Rev. Arado; debajo, espiga a izquierda; más abajo, leyendas ibéricas meridionales *u.e.ku.e.ki* y *G22b.k.i.o.n.i.s̄*, entre líneas y en diferente orden.

Ref.: V. 98.2-4; *CNH*. 355.3-4 y 356.5; GARCÍA GARRIDO, clase II; UNTERMANN, *MLH.*, 101; G-B, *Diccionario*, 2ª em., nº 2. Cr. Mediados del s. II a. C.

Procedencia	Peso	Módulo	Posición cuño	Conservación	Nº de Referencia-Inventario-Museo-Colección y otros datos de interés
Valderrepisa (Fuencaliente, Ciudad Real) ¹¹²⁶	10,34 grs.	26,00 mm.	----	Muy Mala, por el pésimo estado de conservación de la moneda, es imposible su segura clasificación. En el reverso sólo es visible una espiga	Nº en MRERSMPVFCR: 5 (Fig. 5). Nº de inventario en excavación: 4. Localización: Sector A, cata 1, nivel V, aparece junto a conducción de agua

Esporádicos

Serie II

Duplo

Anv. Cabeza femenina con moño a derecha; delante, leyenda en caracteres latinos *ABRA*.

¹¹²⁵ Para describir las emisiones de esta ceca utilizo la monografía de García Garrido sobre la ceca de *Abra* (Cf. M. GARCÍA GARRIDO (1984), pp. 79-89), para la cronología hemos seguido recientes investigaciones (Cf. L. VILLARONGA I GARRIGA (1994), pp. 355-356; C. ALFARO ASINS, A. ARÉVALO GONZÁLEZ, M. CAMPO DIAZ, F. CHAVES TRISTÁN, A. DOMÍNGUEZ ARRANZ y P. P. RIPOLLÈS ALEGRE (1997), p. 213; M. P. GARCÍA-BELLIDO y C. BLÁZQUEZ CERRATO (2001), Vol. II, pp. 18-19).

¹¹²⁶ Cf. M. FERNÁNDEZ RODRÍGUEZ y C. GARCÍA BUENO (1993), pp. 25-50. Apéndice. Monedas halladas en el yacimiento de Valderrepisa (Fuencaliente, Ciudad Real), por C. MARCOS ALONSO, pp. 42-50 (MRERSMPVFCR).

Rev. Arado; debajo, espiga a izquierda; más abajo, de derecha a izquierda, leyenda ibérica meridional *u.e.ku.e.ki*; encima, de izquierda a derecha, leyenda ibérica meridional externa *G22b.k.i.o.n.i.s.*

Ref.: V. 98.4; *CNH*. 356.5; GARCÍA GARRIDO, clase II. Tipo III; UNTERMANN, *MLH.*, 101; G-B, *Diccionario*, 2ª em., nº 2. Cr. Mediados del s. II a. C.

Procedencia	Peso	Módulo	Posición cuño	Conservación	Nº de Referencia-Inventario-Museo- Colección y otros datos de interés
Camporrobles (Valencia) ¹¹²⁷	18,94 grs.	----	3 h	Híbrida <i>Abra- Obulco</i>	Nº en HM: 140. Arévalo, <i>Obulco</i> , serie I, grupo 2, nº 71. 1 moneda híbrida de <i>Obulco</i> y <i>Abra</i> , en anv. Cabeza femenina a derecha, delante <i>ABRA</i> (V. 94.2) y en rev. Arado y espiga, debajo en cartela <i>OBVLCO</i> , escrito de derecha a izquierda (V. 98.4), con una cronología del s. II a. C. Encontrada en el yacimiento de El Molón y depositada por Raúl Gómez en el Museo Local Etnográfico de Camporrobles

Museos

Serie II

Duplo

Anv. Cabeza femenina con moño a derecha; delante, leyenda en caracteres latinos *ABRA*.

Rev. Arado; debajo, espiga a izquierda; debajo, de derecha a izquierda, leyenda ibérica meridional *u.e.ku.e.ki*; encima, de izquierda a derecha, leyenda ibérica meridional externa *G22b.k.i.o.n.i.s.*

Ref.: V. 98.2; *CNH*. 355.3; GARCÍA GARRIDO, clase II. Tipo I; UNTERMANN, *MLH.*, 101; G-B, *Diccionario*, 2ª em., nº 2. Cr. Mediados del s. II a. C.

Procedencia	Peso	Módulo	Posición cuño	Conservación	Nº de Referencia-Inventario-Museo- Colección y otros datos de interés
Colección numismática de la Universidad de Sevilla ¹¹²⁸	11,40 grs.	29 mm.	9 h	Regular, la leyenda del reverso es casi ilegible	Nº en CNUS: 125

Sin indicación de serie

Procedencia	Peso	Módulo	Posición cuño	Conservación	Nº de Referencia-Inventario-Museo- Colección y otros datos de interés
Museo de Los Villares (Caudete de las Fuentes, Valencia) ¹¹²⁹	29,10 grs.	29 mm.	1 h	Muy Mala	Nº en CMTM: 187. 1 duplo de la primera mitad del s. II a. C. Colecciones de R. Gabaldón y F. Gabaldón

¹¹²⁷ Cf. P. P. RIPOLLÈS ALEGRE (1985), pp. 319-356 (HM); C. BLÁZQUEZ CERRATO (1992), pp. 184-185; A. ARÉVALO GONZÁLEZ (1999), Cap. VIII. Hallazgos, pp. 133-200, Hallazgo 52.

¹¹²⁸ Cf. F. CHAVES TRISTÁN (1994b), pp. 27-45 (CNUS).

¹¹²⁹ Cf. P. P. RIPOLLÈS ALEGRE (1982a), pp. 201-209 (CMTM); A. ARÉVALO GONZÁLEZ (1999), Cap. VIII. Hallazgos, pp. 133-200, Hallazgo 51.

*Hallazgos monetarios de la ceca de Castulo / ka.ś.ti.l.o*¹¹³⁰

Tesorillos

Series con escritura ibérica meridional

Serie III

As

Anv. Cabeza masculina diademada con ínfulas colgando a derecha. Gráfica de cuerda.

Rev. Esfinge alada marchando hacia la derecha o hacia la izquierda; delante, estrella; entre las patas delanteras, signo ibérico *ko*; debajo, en exergo, leyenda ibérica meridional *ka.ś.ti.l.o*.

Ref.: V. 68.8 y 11; CNH. 332.9 y 10; NAH. 332; UNTERMANN, *MLH.* 97.2.4; G-B, *Las monedas de Cástulo*, serie III, ases n° 53-165; G-B, *Diccionario*, 3ª em., n° 8. Cr. 195-179 a. C.

Procedencia	Peso	Módulo	Posición cuño	Conservación	Nº de Referencia-Inventario-Museo- Colección y otros datos de interés
El Saucejo (Sevilla) ¹¹³¹	31,98 grs.	----	2 h	----	Nº en TBELS: 1 (V. 68.8)
Término de Écija (aunque G-B lo publica como de la provincia de Sevilla) ¹¹³²	26,79 grs.	33 mm.	9 h	Mala	Nº en TBsIIHTE: 10 (V. 68.8 y 11)
	32,80 grs.	35 mm.	1 h	Mala	Nº en TBsIIHTE: 11 (V. 68.8 y 11)
	29,60 grs.	34 mm.	12 h	Mala	Nº en TBsIIHTE: 12 (V. 68.8 y 11)
	29,60 grs.	35 mm.	3 h	Mala	Nº en TBsIIHTE: 13
	29,40 grs.	35 mm.	10 h	Mala	Nº en TBsIIHTE: 14

Semis

Anv. Cabeza masculina diademada con ínfulas colgando a derecha; delante, *S*. Gráfica de puntos.

Rev. Toro parado a derecha; encima, creciente; delante, signo ibérico *ś*; debajo, en exergo, leyenda ibérica meridional *ka.ś.ti.l.o*.

Ref.: V. 68.12; CNH. 332.12; UNTERMANN, *MLH.* 97.3.6; G-B, *Las monedas de Cástulo*, serie III, grupo II, semises n° 748-821; G-B, *Diccionario*, 3ª em., n° 10. Cr. 195-179 a. C.

Procedencia	Peso	Módulo	Posición cuño	Conservación	Nº de Referencia-Inventario-Museo- Colección y otros datos de interés
Cabezo de Alcalá de Azaila (Teruel) ¹¹³³	9,57 grs.	24,4 mm.	7 h	Rota en pedazos	AHCACAAT, ceca 37, Lote II. Nº en MCEI: 798. Beltrán, CPICAM, nº 37.

¹¹³⁰ La ordenación dada a esta ceca será doble, para las monedas con escritura ibérica meridional utilizaremos la obra G-B, *Las monedas de Cástulo* (Cf. M. P. GARCÍA-BELLIDO (1982), *Las monedas de Cástulo con escritura indígena. Historia numismática de una ciudad minera*, Barcelona), en aquellos casos en que la moneda no aparezca utilizaremos las obras de Villaronga y de García-Bellido y Blázquez (Cf. L. VILLARONGA I GARRIGA (1994), pp. 330-340; M. P. GARCÍA-BELLIDO y C. BLÁZQUEZ CERRATO (2001), Vol. II, pp. 226-231), y para las monedas con escritura bilingüe o latina seguiremos la ordenación de G-B, *Diccionario* (Cf. M. P. GARCÍA-BELLIDO y C. BLÁZQUEZ CERRATO (2001), Vol. II, pp. 231-233).

¹¹³¹ Cf. L. VILLARONGA I GARRIGA (1980b), pp. 175-179 (TBELS).

¹¹³² Cf. F. CHAVES TRISTÁN y M. P. GARCÍA-BELLIDO (1980), pp. 171-174 (TBsIIHTE); M. P. GARCÍA-BELLIDO (1982), pp. 129-131, Hallazgo 41 (MCEI).

¹¹³³ Cf. J. CABRÉ (1921), pp. 25-33; P. BELTRÁN (1945), pp. 135-179; G. K. JENKINS (1965), pp. 219-224; J. M. DE NAVASCUÉS (1971), vol. II, *Ciclo Andaluz: grupo Bástulo-*

					NAVASCUÉS, MAN II, 693 (semejante al MAN II, 288)
--	--	--	--	--	---

Serie IV. Serie paralela

Serie IV.A

As

Anv. Cabeza masculina diademada con ínfulas colgando a derecha. Gráfica de puntos.

Rev. Esfinge alada marchando hacia la derecha; delante, estrella con número de puntas variable; debajo, en campo, en cartela o en exergo, leyenda ibérica meridional *ka.ś.ti.l.o.*

Ref.: V. 69.1-3 y 72.1; CNH. 333.23 y 334.24-27; UNTERMANN, *MLH.* 97.1.7-1.9; G-B, *Las monedas de Cástulo*, serie IV, grupos I y II, ases nº 166-228; G-B, *Diccionario*, 4ª em., A, nº 12. Cr. 179-165 a. C.

Procedencia	Peso	Módulo	Posición cuño	Conservación	Nº de Referencia-Inventario-Museo- Colección y otros datos de interés
Cabezo de Alcalá de Azaila (Teruel) ¹¹³⁴	24,16 grs.	31,25 mm.	1 h	Muy Mala	AHCACAAT, ceca 37, Lote I. Cabré, Azaila, p. 30. Nº en MCEI: 228. Beltrán, CPICAM, nº 37 (V. 69.3). NAVASCUÉS, MAN II, 691
	19,35 grs.	31,15 mm.	7 h	Mala	AHCACAAT, ceca 37, Lote I. Cabré, Azaila, p. 30. Nº en MCEI: 229bis. Beltrán, CPICAM, nº 37 (V. 69.3). NAVASCUÉS, MAN II, 692

Serie IV.B (Aunque G-B, en *Las monedas de Cástulo* clasifica estas monedas como de la serie V, posteriormente la autora ordena las series IV y V como paralelas, por lo que la serie IV pasa a IV.A y la serie V a IV.B)

Cuadrante

Anv. Cabeza masculina diademada con ínfulas colgando a derecha; en campo, creciente. Gráfica de puntos.

Rev. Jabalí parado a derecha; encima, estrella; debajo, en exergo, leyenda ibérica meridional *ka.ś.ti.l.o.*

Ref.: V. 69.7; CNH. 337.48; NAH. 339; UNTERMANN, *MLH.* 97.1.3; G-B, *Las monedas de Cástulo*, serie V, cuadrantes nº 1.030-1.061 (estos cuadrantes pertenecen tanto a la serie IV B como a la V B, ya que, por la similitud de sus tipos, G-B no llega a diferenciarlos); G-B, *Diccionario*, 4ª em., B, nº 17. Cr. 179-165 a. C.

Procedencia	Peso	Módulo	Posición cuño	Conservación	Nº de Referencia-Inventario-Museo- Colección y otros datos de interés
Iniesta (Cuenca) ¹¹³⁵	---	12,3 mm.	6 h	Mala	Nº en TIC: 2 (Lám. I3)

Turdetano y Tesoros de Azaila, Salvacañete y Cerro de la Miranda (MAN); J. ROMAGOSA (1971), pp. 71-78; M. BELTRÁN LLORIS (1976), pp. 314-371 (AHCACAAT); L. VILLARONGA I GARRIGA (1977a), pp. 93-125; M. BELTRÁN LLORIS (1978), pp. 93-125; M. P. GARCÍA-BELLIDO (1982), p. 126, Hallazgo 32 (MCEI).

¹¹³⁴ J. CABRÉ (1921), pp. 25-33; P. BELTRÁN (1945), pp. 135-179; G. K. JENKINS (1965), pp. 219-224; J. M. DE NAVASCUÉS (1971), vol. II, *Ciclo Andaluz: grupo Bástulo-Turdetano y Tesoros de Azaila, Salvacañete y Cerro de la Miranda* (MAN); J. ROMAGOSA (1971), pp. 71-78; M. BELTRÁN LLORIS (1976), pp. 314-371 (AHCACAAT); L. VILLARONGA I GARRIGA (1977a), pp. 93-125; M. P. GARCÍA-BELLIDO (1982), p. 126, Hallazgo 32 (MCEI); M. BELTRÁN LLORIS (1978), pp. 93-125; M. P. GARCÍA-BELLIDO (1982), p. 126, Hallazgo 32 (MCEI).

¹¹³⁵ Cf. P. P. RIPOLLÈS ALEGRE (1980b), pp. 119-126 (TIC).

LA CIRCULACIÓN MONETARIA EN EL SUR PENINSULAR DURANTE
EL PERIODO ROMANO-REPUBLICANO

Serie V. Serie paralela

Serie V.A

As

Anv. Cabeza masculina diademada con ínfulas colgando a derecha; delante, mano. Gráfica de puntos gruesos.

Rev. Esfinge alada tocada con casco marchando hacia la derecha; delante, estrella; debajo, en exergo, leyenda ibérica meridional *ka.ś.ti.l.o* con caracteres muy pequeños. Gráfica lineal.

Ref.: V. 70.8-10; *CNH*. 335.38 y 336.39-41; *NAH*. 337; UNTERMANN, *MLH*. 97.1.3; G-B, *Las monedas de Cástulo*, serie VIa, grupos I-V, ases nº 251-526; G-B, *Diccionario*, 5ª em., A, nº 18. Cr. 165-80 a. C.

Procedencia	Peso	Módulo	Posición cuño	Conservación	Nº de Referencia-Inventario-Museo- Colección y otros datos de interés
Castellones de Ceal (Hinojares, Jaén) ¹¹³⁶	----	----	----	----	2 monedas
Gračac, Lika (Croacia) ¹¹³⁷	----	----	----	----	3 monedas en el Museo de Zagreb

Semis

Anv. Cabeza masculina diademada con ínfulas colgando a derecha; delante, palma; encima, signo ibérico *bi*.

Rev. Toro marchando a derecha; encima, creciente; delante, signo ibérico *21a*; debajo, en exergo, leyenda ibérica meridional *ka.ś.ti.l.o*.

Ref.: V. 70.5; *CNH*. 336.44; No en UNTERMANN; G-B, *Las monedas de Cástulo*, serie VIa, semises, grupo I, nº 980-988; G-B, *Diccionario*, 5ª em., A, nº 19. Cr. 165-80 a. C.

Procedencia	Peso	Módulo	Posición cuño	Conservación	Nº de Referencia-Inventario-Museo- Colección y otros datos de interés
<i>Baria</i> (Villaricos, Almería) 1983 ¹¹³⁸	4,22 grs.	20 mm.	10 h	Regular	Nº en TMIPAB: 15 (en anv. Cabeza varonil mirando a derecha. No se aprecia la diadema, la gráfica, ni leyenda alguna. En la primera pieza con dificultad pudiera distinguirse una palma y en rev. Toro caminando a la derecha de muy mal arte y relieve borroso. Tan sólo en un ejemplar se ven indicios de la existencia de un creciente lunar muy perdido encima del animal. En las demás monedas no se ve ni la <i>L</i> ni el creciente lunar. Debajo del animal leyenda en exergo curva, muy mal conservada y casi ilegible, que debe decir: <i>ka.ś.ti.l.o</i>)
	3 grs.	19 mm.	8 h	Regular	Nº en TMIPAB: 16 (en anv. Cabeza varonil mirando a derecha. No se aprecia la diadema, la gráfica, ni leyenda alguna. En la primera pieza con dificultad pudiera distinguirse una palma y en rev. Toro

¹¹³⁶ Cf. C. FERNÁNDEZ-CHICARRO (1955b), pp. 89-99; M. P. GARCÍA-BELLIDO (1982), p. 106, Hallazgo 14 (MCEI).

¹¹³⁷ Cf. M. H. CRAWFORD (1969b), nº 145; M. THOMPSON (1973), nº 569; M. H. CRAWFORD (1978), pp. 1-11; M. P. GARCÍA-BELLIDO (1982), pp. 128-129, Hallazgo 40 (MCEI).

¹¹³⁸ Cf. M^a J. ALMAGRO GORBEA (1983), p. 14; M^a J. ALMAGRO GORBEA (1986b), pp. 331-353 (TMIPAB).

					caminando a la derecha de muy mal arte y relieve borroso. Tan sólo en un ejemplar se ven indicios de la existencia de un creciente lunar muy perdido encima del animal. En las demás monedas no se ve ni la <i>L</i> ni el creciente lunar. Debajo del animal leyenda en exergo curva, muy mal conservada y casi ilegible, que debe decir: <i>ka.ś.ti.l.o</i>)
	3,20 grs.	20 mm.	8 h	Regular	Nº en TMIPAB: 17 (en anv. Cabeza varonil mirando a derecha. No se aprecia la diadema, la gráfila, ni leyenda alguna. En la primera pieza con dificultad pudiera distinguirse una palma y en rev. Toro caminando a la derecha de muy mal arte y relieve borroso. Tan sólo en un ejemplar se ven indicios de la existencia de un creciente lunar muy perdido encima del animal. En las demás monedas no se ve ni la <i>L</i> ni el creciente lunar. Debajo del animal leyenda en exergo curva, muy mal conservada y casi ilegible, que debe decir: <i>ka.ś.ti.l.o</i>)

Serie V.B

Semis

Anv. Cabeza masculina diademada con ínfulas colgando a derecha; delante, signo ibérico *ka*.

Rev. Toro marchando a derecha; encima, *L* en ocasiones invertida y creciente; debajo, en exergo o en cartela, leyenda ibérica meridional *ka.ś.ti.l.o*.

Ref.: V. 70.7 y 11; CNH. 337.52-53 y 338.55; UNTERMANN, *MLH*. 97.4.11; G-B, *Las monedas de Cástulo*, serie VIb, grupo I, semises nº 864-937; G-B, *Diccionario*, 5ª em., B, nº 29. Cr. 165-80 a. C.

Procedencia	Peso	Módulo	Posición cuño	Conservación	Nº de Referencia-Inventario-Museo- Colección y otros datos de interés
<i>Baria</i> (Villaricos, Almería) 1983 ¹¹³⁹	3,40 grs.	20 mm.	9 h	Buena	Nº en TMIPAB: 1
	3,34 grs.	20 mm.	9 h	Buena	Nº en TMIPAB: 2 (de muy buen arte y excelente relieve)
	3,13 grs.	20 mm.	7 h	Regular	Nº en TMIPAB: 3 (de buen arte y excelente relieve aunque está borrosa y con la nariz más grande)
	4,54 grs.	22 mm.	8 h	Regular	Nº en TMIPAB: 4 (de buen arte y excelente relieve aunque está borrosa y con la nariz más grande)
	4,25 grs.	20 mm.	10 h	Regular	Nº en TMIPAB: 5 (el arte de esta moneda es claramente menos refinado y más basto. Los rasgos de la cabeza están desproporcionados y la nariz es más grande)
	4,41 grs.	20 mm.	6 h	Regular	Nº en TMIPAB: 6 (el arte de esta moneda es claramente menos refinado y más basto. Los rasgos de la cabeza están desproporcionados y la nariz es más grande)
	4,72 grs.	19 mm.	7 h	Regular	Nº en TMIPAB: 7 (el arte de esta moneda es claramente menos refinado y más basto. Los rasgos de la cabeza están desproporcionados y la nariz es más grande)

¹¹³⁹ Cf. Mª J. ALMAGRO GORBEA (1983), p. 14; Mª. J. ALMAGRO GORBEA (1986b), pp. 331-353 (TMIPAB).

LA CIRCULACIÓN MONETARIA EN EL SUR PENINSULAR DURANTE
EL PERIODO ROMANO-REPUBLICANO

	5,02 grs.	20 mm.	12 h	Regular	Nº en TMIPAB: 8 (el arte de esta moneda es claramente menos refinado y más basto. Los rasgos de la cabeza están desproporcionados y la nariz es más grande)
	5,23 grs.	19 mm.	9 h	Regular	Nº en TMIPAB: 9 (el arte de esta moneda es claramente menos refinado y más basto. Los rasgos de la cabeza están desproporcionados y la nariz es más grande)
	5,29 grs.	20 mm.	9 h	Regular	Nº en TMIPAB: 10 (el arte de esta moneda es claramente menos refinado y más basto. Los rasgos de la cabeza están desproporcionados y la nariz es más grande)

Semis

Anv. Cabeza masculina diademada con ínfulas colgando a derecha; delante, signo ibérico *ka*. De estilo más toscó.

Rev. Toro marchando a derecha; encima, *L* y creciente; debajo, en exergo, leyenda ibérica meridional *ka.s.ti.l.o.*

Ref.: V. 70.12; *CNH*. 337.54; UNTERMANN, *MLH*. 97.4.11; G-B, *Las monedas de Cástulo*, serie VIb, grupo II, semises nº 938-979; G-B, *Diccionario*, 5ª em., B, nº 29. Cr. 165-80 a. C.

Procedencia	Peso	Módulo	Posición cuño	Conservación	Nº de Referencia-Inventario-Museo- Colección y otros datos de interés
<i>Baria</i> (Villaricos, Almería) 1983 ¹¹⁴⁰	4,16 grs.	19 mm.	12 h	Buena	Nº en TMIPAB: 11
	4,47 grs.	20 mm.	12 h	Buena	Nº en TMIPAB: 12
	4,70 grs.	21,5 mm.	12 h	Regular	Nº en TMIPAB: 13 (Más grande de módulo y de arte igualmente basto y poco depurado. Los detalles del cabello apenas se aprecian, la nariz es muy grande pero se ven claramente las ínfulas de la diadema. El toro del reverso tampoco presenta muy buen arte pero se ve claramente lo mismo que la <i>L</i> y el creciente lunar. La leyenda de la ceca en el exergo sin embargo está muy borrosa. De esta variante solo existe una pieza)
	4,05 grs.	20 mm.	7 h	Mala	Nº en TMIPAB: 14 (en anv. Cabeza borrosa y mal representada y el signo se encuentra muy perdido en rev. Toro muy borroso y toscamente representado y la leyenda ha desaparecido)

Series con escritura latina

Serie VIII

Semis

Anv. Cabeza masculina laureada con ínfulas colgando a derecha; delante, leyenda externa *M·PO* que continúa por detrás en *PILLI M·F*.

Rev. Toro parado sobre línea a derecha; alrededor, leyenda externa *P·COE / STA / RE·F*.

Ref.: V. 71.6; *CNH*. 338.57; No en UNTERMANN; G-B, *Diccionario*, 8ª em., nº 40. Cr. 80-45 a. C.

¹¹⁴⁰ Cf. Mª J. ALMAGRO GORBEA (1983), p. 14; Mª. J. ALMAGRO GORBEA (1986b), pp. 331-353 (TMIPAB).

Procedencia	Peso	Módulo	Posición cuño	Conservación	Nº de Referencia-Inventario-Museo- Colección y otros datos de interés
Riotinto (Huelva) ¹¹⁴¹	3,12 grs.	17 mm.	2 h	----	Nº en HMRH: 4 (aunque la autora la describe como V. 71.6, tan sólo contamos con una breve descripción, en anv. Cabeza diademada masculina a derecha y en rev. Toro a derecha, sobre él creciente, con una cronología de mitad del s. I a. C., por ello podría pertenecer más al grupo de monedas de imitación con ordenación en <i>CNH</i> . 340.72, como el resto de monedas de imitación de <i>Castulo</i> halladas en este tesorillo)

Serie IX

As

Anv. Cabeza masculina a izquierda; delante, leyenda externa *L·Q(C)VL·F*; detrás, leyenda externa o interna *Q·ISC·F*.

Rev. Rupto de Europa a derecha; debajo, leyenda externa *M·C·F*.

Ref.: V. 71.14; *CNH*. 339.70 y 71; *NAH*. 835; No en UNTERMANN; G-B, *Diccionario*, 9ª em., nº 42. Cr. 80-45 a. C.

Procedencia	Peso	Módulo	Posición cuño	Conservación	Nº de Referencia-Inventario-Museo- Colección y otros datos de interés
Montemolín (Marchena, Sevilla)(para G-B. es Montemolín II) ¹¹⁴²	17,7 grs.	28 mm.	4 h	----	Nº en CUTM: 13
	15,4 grs.	28 mm.	6 h	----	Nº en CUTM: 14

Imitaciones de *Castulo*

Semis

Anv. Cabeza masculina diademada con ínfulas colgando a derecha.

Rev. Toro a derecha; encima, creciente.

Ref.: No en V.; *CNH*. 340.72: No en UNTERMANN; G-B, *Diccionario*, imitaciones, nº 47. Cr. Segunda mitad del s. I a. C.

Procedencia	Peso	Módulo	Posición cuño	Conservación	Nº de Referencia-Inventario-Museo- Colección y otros datos de interés
Riotinto (Huelva) ¹¹⁴³	3,05 grs.	15 mm.	12 h	Regular	Nº en HMRH: 5 (en anv. Cabeza diademada masculina a derecha y en rev. Toro a derecha, sobre él creciente, pero sólo se ve parte pues está muy descentrado)
	2,92 grs.	14 mm.	----	Muy Mala, con anv. y rev. Frustrados	Nº en HMRH: 6
	2,58 grs.	18 mm.	----	Muy Mala, con anv. y rev. Frustrados	Nº en HMRH: 7
	2,53 grs.	17 mm.	12 h	----	Nº en HMRH: 8 (en anv. Cabeza masculina a derecha y en rev. Toro a derecha, sobre él creciente)
	2,51 grs.	16 mm.	3 h	----	Nº en HMRH: 9 (en anv. Cabeza masculina a derecha y en rev. Toro a derecha, sobre él creciente)

¹¹⁴¹ Cf. F. CHAVES TRISTÁN (1986), pp. 863-872 (HMRH).

¹¹⁴² Cf. F. CHAVES TRISTÁN (1989b), pp. 113-132 (CUTM); F. CHAVES TRISTÁN (1994a), pp. 375-389.

¹¹⁴³ Cf. F. CHAVES TRISTÁN (1986), pp. 863-872 (HMRH).

LA CIRCULACIÓN MONETARIA EN EL SUR PENINSULAR DURANTE
EL PERIODO ROMANO-REPUBLICANO

2,15 grs.	16 mm.	----	Mala, anv. Frustró	Nº en HMRH: 10 (anv. Frustró y en rev. Toro a derecha, sobre él creciente)
2,07 grs.	15 mm.	----	Muy Mala, con anv. y rev. Frustró	Nº en HMRH: 11
2,07 grs.	14 mm.	----	Mala, rev. Frustró	Nº en HMRH: 12 (en anv. Cabeza masculina a derecha y rev. Frustró)
1,90 grs.	14 mm.	3 h	----	Nº en HMRH: 13 (en anv. Cabeza masculina a derecha y en rev. Toro a derecha, sobre él creciente)
1,88 grs.	16 mm.	12 h	Mala, anv. Frustró	Nº en HMRH: 14 (anv. Frustró y en rev. Toro a derecha, sobre él creciente)
1,83 grs.	15 mm.	12 h	Mala, anv. Frustró	Nº en HMRH: 15 (anv. Frustró y en rev. Toro a derecha, sobre él creciente)
1,82 grs.	14 mm.	9 h	----	Nº en HMRH: 16 (en anv. Cabeza masculina a derecha y en rev. Toro a derecha, sobre él creciente)
1,70 grs.	15 mm.	----	Mala, anv. Frustró	Nº en HMRH: 17 (anv. Frustró y en rev. Toro a derecha, sobre él creciente)
1,70 grs.	12 mm.	3 h	----	Nº en HMRH: 18 (en anv. Cabeza masculina a derecha y en rev. Toro a derecha, sobre él creciente)
1,63 grs.	17 mm.	----	Muy Mala, con anv. y rev. Frustró	Nº en HMRH: 19
1,60 grs.	16 mm.	----	Muy Mala, con anv. y rev. Frustró	Nº en HMRH: 20
1,58 grs.	16 mm.	----	Mala, rev. Frustró	Nº en HMRH: 21 (en anv. Cabeza masculina a derecha y rev. Frustró)
1,56 grs.	13 mm.	----	Mala, anv. Frustró	Nº en HMRH: 22 (anv. Frustró y en rev. Toro a derecha, sobre él creciente)
1,53 grs.	13 mm.	6 h	----	Nº en HMRH: 23 (en anv. Cabeza masculina a derecha y en rev. Toro a derecha, sobre él creciente)
1,52 grs.	14 mm.	----	----	Nº en HMRH: 24 (en anv. Cabeza masculina a derecha y en rev. Toro a derecha, sobre él creciente)
1,52 grs.	13 mm.	12 h	----	Nº en HMRH: 25 (en anv. Cabeza masculina a derecha y en rev. Toro a derecha, sobre él creciente)
1,49 grs.	13 mm.	----	Mala, anv. Frustró	Nº en HMRH: 26 (anv. Frustró y en rev. Toro a derecha, sobre él creciente)
1,47 grs.	14 mm.	----	Muy Mala, con anv. y rev. Frustró	Nº en HMRH: 27
1,44 grs.	11 mm.	----	Muy Mala, con anv. y rev. Frustró	Nº en HMRH: 28
1,42 grs.	15 mm.	3 h	----	Nº en HMRH: 29 (en anv. Cabeza masculina a derecha y en rev. Toro a derecha, sobre él creciente)
1,40 grs.	15 mm.	----	Mala, anv. Frustró	Nº en HMRH: 30 (anv. Frustró y en rev. Toro a derecha, sobre él creciente)
1,40 grs.	14 mm.	----	----	Nº en HMRH: 31 (en anv. Cabeza masculina a derecha y en rev. Toro a derecha, sobre él creciente)
1,38 grs.	14 mm.	3 h	----	Nº en HMRH: 32 (en anv. Cabeza masculina a derecha y en rev. Toro a derecha, sobre él creciente)
1,34 grs.	15 mm.	----	----	Nº en HMRH: 33 (en anv. Cabeza masculina a derecha y en rev. Toro a derecha, sobre él creciente)
1,34 grs.	12 mm.	12 h	Mala, rev. Frustró	Nº en HMRH: 34 (en anv. Cabeza masculina a derecha y rev. Frustró)
1,32 grs.	14 mm.	----	----	Nº en HMRH: 35 (en anv. Cabeza masculina a derecha y en rev. Toro a derecha, sobre él creciente)

ILDEFONSO DAVID RUIZ LÓPEZ

1,32 grs.	14 mm.	----	Muy Mala, con anv. y rev. Frustrados	Nº en HMRH: 36
1,30 grs.	13 mm.	----	Mala, anv. Frustrado	Nº en HMRH: 37 (anv. Frustrado y en rev. Toro a derecha, sobre él creciente)
1,30 grs.	12 mm.	----	Mala, anv. Frustrado	Nº en HMRH: 38 (anv. Frustrado y en rev. Toro a derecha, sobre él creciente)
1,28 grs.	11 mm.	----	Mala, anv. Frustrado	Nº en HMRH: 39 (anv. Frustrado y en rev. Toro a derecha, sobre él creciente)
1,27 grs.	14 mm.	----	Mala, rev. Frustrado	Nº en HMRH: 40 (en anv. Cabeza masculina a derecha y rev. Frustrado)
1,20 grs.	15 mm.	9 h	----	Nº en HMRH: 41 (en anv. Cabeza masculina a derecha y en rev. Toro a derecha, sobre él creciente)
1,15 grs.	12 mm.	3 h	----	Nº en HMRH: 42 (en anv. Cabeza masculina a derecha y en rev. Toro a derecha, sobre él creciente)
1,13 grs.	12 mm.	----	Muy Mala, con anv. y rev. Frustrados	Nº en HMRH: 43
1,13 grs.	11 mm.	----	Muy Mala, con anv. y rev. Frustrados	Nº en HMRH: 44
1,10 grs.	13 mm.	12 h	----	Nº en HMRH: 45 (en anv. Cabeza masculina a derecha y en rev. Toro a derecha, sobre él creciente)
1,05 grs.	14 mm.	----	Mala, anv. Frustrado	Nº en HMRH: 46 (anv. Frustrado y en rev. Toro a derecha, sobre él creciente)
1,05 grs.	12 mm.	----	Mala, anv. Frustrado	Nº en HMRH: 47 (anv. Frustrado y en rev. Toro a derecha, sobre él creciente)
1,04 grs.	14 mm.	----	Mala, anv. Frustrado	Nº en HMRH: 48 (anv. Frustrado y en rev. Toro a derecha, sobre él creciente)
1,02 grs.	15 mm.	12 h	----	Nº en HMRH: 49 (en anv. Cabeza masculina a derecha y en rev. Toro a derecha, sobre él creciente)
1,02 grs.	12 mm.	----	Mala, anv. Frustrado	Nº en HMRH: 50 (anv. Frustrado y en rev. Toro a derecha, sobre él creciente)
1,02 grs.	11 mm.	3 h	----	Nº en HMRH: 51 (en anv. Cabeza masculina a derecha y en rev. Toro a derecha, sobre él creciente)
1,00 grs.	12 mm.	12 h	----	Nº en HMRH: 52 (en anv. Cabeza masculina a derecha y en rev. Toro a derecha, sobre él creciente)
0,97 grs.	13 mm.	----	Mala, anv. Frustrado	Nº en HMRH: 53 (anv. Frustrado y en rev. Toro a derecha, sobre él creciente)
0,96 grs.	11 mm.	12 h	----	Nº en HMRH: 54 (en anv. Cabeza masculina a derecha y en rev. Toro a derecha, sobre él creciente)
0,92 grs.	10 mm.	----	Mala, anv. Frustrado	Nº en HMRH: 55 (anv. Frustrado y en rev. Toro a derecha, sobre él creciente)
0,90 grs.	12 mm.	----	Mala, anv. Frustrado. Fragmentada	Nº en HMRH: 56 (anv. Frustrado y en rev. Toro a derecha, sobre él creciente)
0,87 grs.	12 mm.	----	Mala, anv. Frustrado. Fragmentada	Nº en HMRH: 57 (anv. Frustrado y en rev. Toro a derecha, sobre él creciente)
0,85 grs.	12 mm.	----	----	Nº en HMRH: 58 (en anv. Cabeza masculina a derecha y en rev. Toro a derecha, sobre él creciente)
0,85 grs.	11 mm.	----	Mala, rev. Frustrado	Nº en HMRH: 59 (en anv. Cabeza masculina a derecha y rev. Frustrado)
0,82 grs.	12 mm.	12 h	----	Nº en HMRH: 60 (en anv. Cabeza masculina a derecha y en rev. Toro a derecha, sobre él creciente)
0,80 grs.	13 mm.	3 h	----	Nº en HMRH: 61 (en anv. Cabeza masculina a derecha y en rev. Toro a derecha, sobre él creciente)
0,80 grs.	13 mm.	----	Mala, rev. Frustrado	Nº en HMRH: 62 (en anv. Cabeza masculina a derecha y rev. Frustrado)

LA CIRCULACIÓN MONETARIA EN EL SUR PENINSULAR DURANTE
EL PERIODO ROMANO-REPUBLICANO

0,80 grs.	10 mm.	----	Mala, anv. Frustró	Nº en HMRH: 63 (anv. Frustró y en rev. Toro a derecha, sobre él creciente)
0,78 grs.	13,5 mm.	----	Muy Mala, con anv. y rev. Frustró	Nº en HMRH: 64
0,78 grs.	13 mm.	----	Muy Mala, con anv. y rev. Frustró. Fragmentada	Nº en HMRH: 65
0,75 grs.	10 mm.	----	Muy Mala, con anv. y rev. Frustró	Nº en HMRH: 66
0,73 grs.	12 mm.	----	Muy Mala, con anv. y rev. Frustró	Nº en HMRH: 67
0,72 grs.	10 mm.	----	Mala, anv. Frustró	Nº en HMRH: 68 (anv. Frustró y en rev. Toro a derecha, sobre él creciente)
0,71 grs.	10 mm.	3 h	----	Nº en HMRH: 69 (en anv. Cabeza masculina a derecha y en rev. Toro a derecha, sobre él creciente)
0,62 grs.	12 mm.	----	Mala, anv. Frustró	Nº en HMRH: 70 (anv. Frustró y en rev. Toro a derecha, sobre él creciente)
0,62 grs.	11 mm.	----	Muy Mala, con anv. y rev. Frustró	Nº en HMRH: 71
0,62 grs.	10 mm.	----	Mala, anv. Frustró	Nº en HMRH: 72 (anv. Frustró y en rev. Toro a derecha, sobre él creciente)
0,59 grs.	9 mm.	----	Muy Mala, con anv. y rev. Frustró	Nº en HMRH: 73
0,54 grs.	11 mm.	----	Mala, rev. Frustró	Nº en HMRH: 74 (en anv. Cabeza masculina a derecha y rev. Frustró)
0,53 grs.	10 mm.	9 h	----	Nº en HMRH: 75 (en anv. Cabeza masculina a derecha y en rev. Toro a derecha, sobre él creciente)
0,52 grs.	10 mm.	----	Mala, rev. Frustró	Nº en HMRH: 76 (en anv. Cabeza masculina a derecha y rev. Frustró)
0,50 grs.	11 mm.	----	Muy Mala, con anv. y rev. Frustró	Nº en HMRH: 77
0,50 grs.	9 mm.	----	Muy Mala, con anv. y rev. Frustró. Fragmentada	Nº en HMRH: 78
0,45 grs.	9 mm.	----	Muy Mala, con anv. y rev. Frustró	Nº en HMRH: 79
0,43 grs.	9 mm.	----	Muy Mala, con anv. y rev. Frustró	Nº en HMRH: 80
0,42 grs.	12 mm.	----	Mala, anv. Frustró	Nº en HMRH: 81 (anv. Frustró y en rev. Toro a derecha, sobre él creciente)
0,40 grs.	9 mm.	----	Mala, rev. Frustró	Nº en HMRH: 82 (en anv. Cabeza masculina a derecha y rev. Frustró)
0,39 grs.	9 mm.	----	Muy Mala, con anv. y rev. Frustró	Nº en HMRH: 83
0,38 grs.	10 mm.	----	Mala, anv. Frustró	Nº en HMRH: 84 (anv. Frustró y en rev. Toro a derecha, sobre él creciente)
0,38 grs.	9 mm.	----	Muy Mala, con anv. y rev. Frustró	Nº en HMRH: 85
0,33 grs.	8 mm.	----	Muy Mala, con anv. y rev. Frustró	Nº en HMRH: 86
0,31 grs.	14 mm.	9 h	Muy Mala, con anv. y rev. Frustró	Nº en HMRH: 87

	0,10 grs.	6 mm.	----	Muy Mala, con anv. y rev. Frustrados	Nº en HMRH: 88
	0,08 grs.	5 mm.	----	Muy Mala, con anv. y rev. Frustrados	Nº en HMRH: 89

Sin indicación de serie

Procedencia	Peso	Módulo	Posición cuño	Conservación	Nº de Referencia-Inventario-Museo-Colección y otros datos de interés
<i>Baria</i> (Villaricos, Almería) 1983 ¹¹⁴⁴	5,63 grs.	19 mm.	----	Pésima	Nº en TMIPAB: 18 (1 semis sin clasificar por su mal estado de conservación ya que estaba pegada junto a otra moneda, por lo que ambas están absolutamente borradas, pero me imaginamos que pertenecerán a uno de los grupos vistos anteriormente)
	5,63 grs.	20 mm.	----	Pésima	Nº en TMIPAB: 19 (1 semis sin clasificar por su mal estado de conservación ya que estaba pegada junto a otra moneda, por lo que ambas están absolutamente borradas, pero me imaginamos que pertenecerán a uno de los grupos vistos anteriormente)
Castellones de Ceal (Hinojares, Jaén) ¹¹⁴⁵	----	----	----	----	Hay varias más que se encontraron en el interior de una vasija de barro, además de las dos estudiadas anteriormente, pero sin saber su número y serie, ya que se mezclaron con monedas del Instituto de Estudios Giennenses
La Huerta (Málaga) ¹¹⁴⁶	----	----	----	----	Un número indeterminado entre más de mil monedas, sin mayor precisión, que además se encontraron monedas de <i>Malaka</i> , <i>Carteia</i> , <i>Osset</i> , <i>Irippa</i> , <i>Laelia</i> y ases, denarios y divisores republicanos
Turaszowká (cerca de Krosno, Polonia) ¹¹⁴⁷	----	----	----	----	Según el autor en este tesoro aparecieron 1 moneda de <i>Castulo</i> otra de <i>Gadir</i> y otra de <i>Carmo</i> , sin que conozcamos más información, ya que este tesoro resulta extraño

Excavaciones

Series con escritura ibérica meridional

Serie II

Duplo

Anv. Cabeza masculina diademada con ínfulas colgando a derecha. Gráfica de puntos.

Rev. Esfinge masculina alada tocada con mitra marchando hacia la derecha; delante, estrella; bajo las patas, en campo, leyenda ibérica meridional *ka.ś.ti.l.o.*

Ref.: V. 68.3 y 6; CNH. 331.7; UNTERMANN, *MLH.* 97.1.7-1.9; G-B, *Las monedas de Cástulo*, serie II, duplos nº 19-41; G-B, *Diccionario*, 2ª em., nº 3. Cr. 220-206 a. C.

¹¹⁴⁴ Cf. Mª J. ALMAGRO GORBEA (1983), p. 14; Mª. J. ALMAGRO GORBEA (1986b), pp. 331-353 (TMIPAB).

¹¹⁴⁵ Cf. C. FERNÁNDEZ-CHICARRO (1955b), pp. 89-99; M. P. GARCÍA-BELLIDO (1982), p. 106, Hallazgo 14 (MCEI).

¹¹⁴⁶ Cf. F. MELERO GARCÍA (2001), pp. 457-467.

¹¹⁴⁷ Cf. L. MORAWIECKI (1984), pp. 43-57 (MNHP).

LA CIRCULACIÓN MONETARIA EN EL SUR PENINSULAR DURANTE
EL PERIODO ROMANO-REPUBLICANO

Procedencia	Peso	Módulo	Posición cuño	Conservación	Nº de Referencia-Inventario-Museo- Colección y otros datos de interés
Arcobriga (Monreal de Ariza, Zaragoza) ¹¹⁴⁸	9,30 grs.	24 mm.	12 h	----	Nº en ACMAAAL: 34 (V. 68.3)
La Loba (Fuenteobejuna, Córdoba) ¹¹⁴⁹	15,93 grs.	27,50 mm.	3 h	Regular	Nº en HMLL: 26. Nº en excavación: 25. Estratigrafía: L 81 - D-U 10c. Ubicación: C II-6

Unidad

Anv. Cabeza masculina diademada con ínfulas colgando a derecha; delante, creciente.
Rev. Esfinge alada tocada con *uraeus* marchando hacia la derecha; delante, estrella; bajo
las patas, en campo, leyenda ibérica meridional retrógrada *ka.ś.ti.l.o.*
Ref.: V. 69.11; *CNH.* 335.33; UNTERMANN, *MLH.* 97.1.1-1.3; G-B, *Las monedas de
Cástulo*, series I-II, grupo I, unidades nº 42-45; G-B, *Diccionario*, 2ª em., nº 4. Cr. 220-
206 a. C.

Procedencia	Peso	Módulo	Posición cuño	Conservación	Nº de Referencia-Inventario-Museo- Colección y otros datos de interés
La Alcudia (Elche, Alicante) ¹¹⁵⁰	----	----	----	----	1 moneda, aunque es discutible la pertenencia a esta serie
Villaricos (Almería) ¹¹⁵¹	26,50 grs.	34,5 mm.	12 h	Regular	Nº en CMVSFMAN: 4.11. Conservada en el MAN

Mitad

Anv. Cabeza masculina diademada con ínfulas colgando a derecha. Gráfica de puntos.
Rev. Toro parado a derecha; encima, creciente; debajo, en exergo, leyenda ibérica
meridional retrógrada *ka.ś.ti.l.o.*
Ref.: V. 68.5; *CNH.* 331.3; UNTERMANN, *MLH.* 97.1.1-1.3; G-B, *Las monedas de
Cástulo*, serie II, grupo II, divisores nº 692-705; G-B, *Diccionario*, 2ª em., nº 6. Cr. 220-
206 a. C.

Procedencia	Peso	Módulo	Posición cuño	Conservación	Nº de Referencia-Inventario-Museo- Colección y otros datos de interés
Cáceres el Viejo ¹¹⁵²	5,23 grs.	21 mm.	----	----	Nº en CVSLS: 155. AA 1927, p. 13. Nº en PACCRCV: 129 (no da peso pero la pone como Heiss XXIX, 11). G-B, <i>Las monedas de Cástulo</i> , serie II, grupo II, nº 800 (no aparece el peso). Blázquez 2002, nº 155. Museo de Cáceres, no localizada por Beltrán (NAVASCUÉS, MAN II, 258-261)
	5,26 grs.	19 mm.	----	----	Nº en CVSLS: 156. AA 1927, p. 13. Nº en PACCRCV: 130 (no da peso, pero la pone como Heiss, XXIX, 12). Blázquez 2002, nº 156. Museo de Cáceres, no localizada por Beltrán (NAVASCUÉS, MAN II, 258-261)

¹¹⁴⁸ Cf. J. M. VIDAL BARDÁN (1981b), pp. 67-76 (ACMAAAL); P. P. RIPOLLÈS ALEGRE (1982a), pp. 61-62; C. BLÁZQUEZ CERRATO (1992), pp. 41-44.

¹¹⁴⁹ Cf. F. CHAVES TRISTÁN y P. OTERO MORÁN (2002), pp. 220-223 (HMLL).

¹¹⁵⁰ Cf. A. RAMOS FOLQUÉS y R. RAMOS FERNÁNDEZ (1976); M. P. GARCÍA-BELLIDO (1982), pp. 119-120, Hallazgo 24 (MCEI).

¹¹⁵¹ Cf. J. M. VIDAL BARDÁN (1981a), pp. 15-23 (CMVSFMAN).

¹¹⁵² Cf. A. SCHULTEN (1928), pp. 12 y ss. (AA 1927); A. SCHULTEN (1930), pp. 54 y ss. (AA 1928); A. SCHULTEN (1932), pp. 346 y ss. (AA 1930); M. BELTRÁN LLORIS (1973-1974), pp. 255-310 (PACCRCV); H. J. HILDEBRANT (1984), pp. 257-297 (CVSLS); C. BLÁZQUEZ CERRATO (2002a), pp. 60-68.

	----	----	----	----	Nº en CVSLs: No está. AA 1927, p. 13. Nº en PACRCV: 131 (no da peso, pero la pone como Heiss, XXIX, 13). Blázquez no. Como sólo lo da Beltrán, utilizando a Schulten, no localizada en el Museo de Cáceres (ya que Beltrán no localiza ninguna de la serie) (NAVASCUÉS, MAN II, 258-261)
--	------	------	------	------	--

Serie III

As

Anv. Cabeza masculina diademada con ínfulas colgando a derecha. Gráfica de cuerda. Rev. Esfinge alada marchando hacia la derecha o hacia la izquierda; delante, estrella; entre las patas delanteras, signo ibérico *ko*; debajo, en exergo, leyenda ibérica meridional *ka.ś.ti.l.o.*

Ref.: V. 68.8 y 11; CNH. 332.9 y 10; NAH. 332; UNTERMANN, MLH. 97.2.4; G-B, *Las monedas de Cástulo*, serie III, ases nº 53-165; G-B, *Diccionario*, 3ª em., nº 8. Cr. 195-179 a. C.

Procedencia	Peso	Módulo	Posición cuño	Conservación	Nº de Referencia-Inventario-Museo- Colección y otros datos de interés
Alarcos (Ciudad Real) ¹¹⁵³	10,37 grs.	25 mm.	11 h	Mala	Nº en HNA: 6
Cabezo Agudo (La Unión, Murcia) ¹¹⁵⁴	----	----	----	----	Nº en MCEI: 165. Referencia de F. Avilés. Actualmente en el M.A. Murcia (V. 68.11)
Cáceres el Viejo ¹¹⁵⁵	27,38 grs.	----	----	----	Nº en CVSLs: 157. No está en Beltrán, ni Schulten. Haeblerlin, <i>Numantia IV</i> , nº 221. Blázquez 2002, nº 157 (V. 68.11. CNH. 332.9. NAVASCUÉS, MAN II, 49-83). Conservada en el RGZM con nº de inv. Desconocido
	29,51 grs.	33 mm.	----	----	Nº en CVSLs: 158. Beltrán, PACRCV, nº 152. Schulten la menciona y da para ella un peso de 30 grs. Blázquez 2002, nº 158. Museo de Cáceres (V. 68.11. CNH. 332.9. NAVASCUÉS, MAN II, 49-83)
	30,28 grs.	31 mm.	----	----	Nº en CVSLs: 159. AA 1928, p. 55. Beltrán, PACRCV, nº 133. Hildebrandt nos compara ésta con la única moneda de Beltrán que viene en el grupo y de la que nos da el peso (28,46 grs. 31 mm. Fig. 7.6), aunque para nosotros no sería, sino una de más adelante, pues su peso se ajusta más. Schulten nos da su peso 31 grs. y sería la moneda nº 122 que aparece en Beltrán, PACRCV. G-B, <i>Las monedas de Cástulo</i> , serie III, nº 157 (31,00 grs.). Blázquez 2002, nº 159. Museo de Cáceres (V. 68.11. CNH. 332.9. NAVASCUÉS, MAN II, 49-83)

¹¹⁵³ Cf. A. CANTO GARCÍA (1985), pp. 209-218 (HNA).

¹¹⁵⁴ Cf. A. FERNÁNDEZ DE AVILÉS (1942), pp. 148-150; F. MATEU Y LLOPIS (1943), pp. 221-238, nº 49; F. MATEU Y LLOPIS (1947-1948), pp. 55-95, nº 230; F. MATEU Y LLOPIS (1951), nº 358; M. P. GARCÍA-BELLIDO (1982), pp. 115-119, Hallazgo 22 (MCEI); P. P. RIPOLLÈS ALEGRE (1982a), p. 73.

¹¹⁵⁵ Cf. A. SCHULTEN (1928), pp. 12 y ss. (AA 1927); A. SCHULTEN (1930), pp. 54 y ss. (AA 1928); A. SCHULTEN (1932), pp. 346 y ss. (AA 1930); M. BELTRÁN LLORIS (1973-1974), pp. 255-310 (PACRCV); H. J. HILDEBRANT (1984), pp. 257-297 (CVSLs); C. BLÁZQUEZ CERRATO (2002a), pp. 60-68.

LA CIRCULACIÓN MONETARIA EN EL SUR PENINSULAR DURANTE
EL PERIODO ROMANO-REPUBLICANO

	44,02 grs.	35 mm.	----	----	Nº en CVSLS: 160. AA 1928, p. 56. Beltrán, PACCRCV, nº 134. Schulten da su peso de 47 grs. G-B, <i>Las monedas de Cástulo</i> , serie III, nº 158 (47 grs.). Blázquez 2002, nº 160. Museo de Cáceres (V. 68.11. CNH. 332.9. NAVASCUÉS, MAN II, 49-83)
	32,66 grs.	33 mm.	----	----	Nº en CVSLS: 161. AA 1930, p. 346. Beltrán, PACCRCV, nº 135. Schulten da su peso en 33 grs. G-B, <i>Las monedas de Cástulo</i> , serie III, nº 159 (33,00 grs.). Blázquez 2002, nº 161. Museo de Cáceres (V. 68.11. CNH. 332.9. NAVASCUÉS, MAN II, 49-83)
	30,40 grs.	33 mm.	----	----	Nº en CVSLS: 162. AA 1930, p. 346. Beltrán, PACCRCV, nº 136. Schulten da su peso en 31 grs. (AA. 346). Blázquez 2002, nº 162. G-B, <i>Las monedas de Cástulo</i> , serie III, nº 160 (31 grs.). Museo de Cáceres (V. 68.11. CNH. 332.9. NAVASCUÉS, MAN II, 49-83)
	28,46 grs.	33 mm.	----	----	Nº en CVSLS: 163. AA 1930, p. 346. Beltrán, PACCRCV, nº 137, y creo que por su peso sería ésta la moneda que nos da su peso 28,46 grs. 31 mm. Fig. 7.6 (el peso es igual, pero el módulo es menor). Schulten da su peso en 28,50 grs. G-B, <i>Las monedas de Cástulo</i> , serie III, nº 161 (28,50 grs.). Blázquez 2002, nº 163. Museo de Cáceres (V. 68.11. CNH. 332.9. NAVASCUÉS, MAN II, 49-83)
	26,12 grs.	33 mm.	----	----	Nº en CVSLS: 164. AA 1930, p. 346. Beltrán, PACCRCV, nº 138. Beltrán, como ya he dicho anteriormente esta moneda ya la trate en V. 69.2, pero Hildebrandt nos la da en V. 68.11, no sé por qué, posiblemente porque se acerque a su peso, esta moneda es Beltrán, PACCRCV, nº 147 (26,180 grs. 33 mm.), en verdad se acerca muchísimo, mirar si podría quitarse la moneda nº 147 de V. 69.2 e incorporarla a V. 68.11, o dejar en blanco el número de Beltrán que ya tendría 11 monedas, o cambiarla por una de V. 68.11). Schulten opina que correspondería con la nº 138, y nos da un peso de 25,5 grs. G-B, <i>Las monedas de Cástulo</i> , serie III, nº 162 (25,50 grs.). Blázquez 2002, nº 164. Museo de Cáceres (V. 68.11. CNH. 332.9. NAVASCUÉS, MAN II, 49-83)
	24,03 grs.	33 mm.	----	----	Nº en CVSLS: 165. AA 1930, p. 346. Beltrán, PACCRCV, nº 139. Schulten da su peso en 24 grs. G-B, <i>Las monedas de Cástulo</i> , serie III, nº 163 (24,00 grs.). Blázquez 2002, nº 165. Museo de Cáceres (V. 68.11. CNH. 332.9. NAVASCUÉS, MAN II, 49-83)
	22,54 grs.	32 mm.	----	----	Nº en CVSLS: 166. Beltrán, aquí volvemos a tener el mismo problema que en la nº 22, que se coge una moneda de la 69, la moneda nº 149 (22,51 grs. 33 mm. Fig. 8.3). Si cambiamos el Beltrán sería la nº 149, pero si no sería el nº 139, además Schulten da su peso en 23 grs. Blázquez 2002, nº 166. Museo de Cáceres (V. 68.11. CNH. 332.9. NAVASCUÉS, MAN II, 49-83)

	28,08 grs.	34 mm.	---	---	Nº en CVSLs: 167. AA 1930, p. 346. Beltrán, PACCRCV, nº 140. Schulten ya no da más pesos. G-B, <i>Las monedas de Cástulo</i> , serie III, nº 164 (23,00 grs.). Blázquez 2002, nº 167. Museo de Cáceres (V. 68.11. CNH. 332.9. NAVASCUÉS, MAN II, 49-83)
	26,14 grs.	31 mm.	---	---	Nº en CVSLs: 168. Beltrán, PACCRCV, nº 141. Blázquez 2002, nº 168. Museo de Cáceres (V. 68.11. CNH. 332.9. NAVASCUÉS, MAN II, 49-83)
Collado de los Jardines (Santa Elena, Jaén) ¹¹⁵⁶	---	---	---	---	1 moneda de V. 68.8 y 11. Delgado, nº 1
Cortijo de Santillán (término municipal de Mollina, provincia de Málaga) 1982 ¹¹⁵⁷	24,091 grs.	32,5 mm.	2 h	Entre Regular y Mala. Debemos señalar que presenta un ligero desplazamiento de cuño hacia la izquierda y que el diámetro del anverso es ligeramente superior al del reverso	Ubicación: Cuadrícula B-2 (V. 68.11)
Diógenes (Ciudad Real) ¹¹⁵⁸	24,26 grs.	33 mm.	---	---	Nº en MCEI: 156. Domergue, <i>Diógenes</i> , nº 27 (Lám. IV.10) (V. 68.11. Gil Farrés, nº 379)
	14,70 grs.	32 mm.	---	---	Domergue, <i>Diógenes</i> , nº 28 (V. 68.11. Gil Farrés, nº 379)

Semis

Anv. Cabeza masculina diademada con ínfulas colgando a derecha. Gráfica de puntos o de cuerda.

Rev. Toro parado a derecha; encima, creciente; debajo, en exergo, leyenda ibérica meridional *ka.ś.ti.l.o.* Gráfica de puntos o de cuerda.

Ref.: V. 68.9; CNH. 332.11; NAH. 333; UNTERMANN, *MLH.* 97.1.7; G-B, *Las monedas de Cástulo*, serie III, grupo I, semises nº 715-747; G-B, *Diccionario*, 3ª em., nº 9. Cr. 195-179 a. C.

Procedencia	Peso	Módulo	Posición cuño	Conservación	Nº de Referencia-Inventario-Museo-Colección y otros datos de interés
Luzaga (Guadalajara) 1911 ¹¹⁵⁹	17,70 grs.	20,5 mm.	12 h	---	Nº en ACMAAAL: 20

Semis

Anv. Cabeza masculina diademada con ínfulas colgando a derecha; delante, S. Gráfica de puntos.

Rev. Toro parado a derecha; encima, creciente; delante, signo ibérico *ś*; debajo, en exergo, leyenda ibérica meridional *ka.ś.ti.l.o.*

¹¹⁵⁶ Cf. J. CABRÉ y I. CALVO (1918), p. 57; M. P. GARCÍA-BELLIDO (1982), p. 107, Hallazgo 16 (MCEI).

¹¹⁵⁷ Cf. R. PUERTAS TRICAS, M. C. SOLANO, J. RODRÍGUEZ VIDAL y J. MACHADO PAVÍA (1986), pp. 61-174.

¹¹⁵⁸ Cf. C. DOMERGUE (1967), pp. 29-81; M. P. GARCÍA-BELLIDO (1982), hallazgo 18, pp. 110-114.

¹¹⁵⁹ Cf. J. M. VIDAL BARDÁN (1981b) pp. 67-76 (ACMAAAL).

LA CIRCULACIÓN MONETARIA EN EL SUR PENINSULAR DURANTE
EL PERIODO ROMANO-REPUBLICANO

Ref.: V. 68.12; CNH. 332.12; UNTERMANN, MLH. 97.3.6; G-B, *Las monedas de Cástulo*, serie III, grupo II, semises nº 748-821; G-B, *Diccionario*, 3ª em., nº 10. Cr. 195-179 a. C.

Procedencia	Peso	Módulo	Posición cuño	Conservación	Nº de Referencia-Inventario-Museo- Colección y otros datos de interés
Cáceres el Viejo ¹¹⁶⁰	10,93 grs.	24 mm.	----	----	Nº en CVSLS: 169. AA 1928, p. 56. Nº en PACCRVC: 142 (Schulten da un peso de 13 grs.). G-B, <i>Las monedas de Cástulo</i> , serie III, grupo II, nº 799 (pero da un peso de 13 grs.). Blázquez 2002, nº 169. Museo de Cáceres (NAVASCUÉS, MAN II, 284-306)
	10,86 grs.	24 mm.	----	----	Nº en CVSLS: 170. AA 1928, p. 56. Nº en PACCRVC: 143. (11,01 grs. 25 mm. Fig. 7.7). Schulten da sólo el peso anterior. G-B, <i>Las monedas de Cástulo</i> , serie III, grupo II, nº 802 (no da el peso y sí está en el Museo). Blázquez 2002, nº 170. Museo de Cáceres (NAVASCUÉS, MAN II, 284-306)
	19,16 grs.	22 mm.	----	----	Nº en CVSLS: No en Hildebrandt. AA 1927, p. 13. Nº en PACCRVC: 167 (V. 70.11). Con peso para Schulten de 19 grs. y para Beltrán de 19,16 grs. y 22 mm. Fig. 8.8. Pero con un peso tan grande esta moneda es cuestionable. García-Bellido nos dice que por el peso es imposible que pertenezca a la serie VIb. Lo más seguro es que pertenezca a la serie III, con S en anv. y s en rev.) (V. 68.12)
	16 grs.	----	----	----	Nº en CVSLS: No. AA 1928, p. 56. Nº en PACCRVC: 144. Schulten da un peso de 16 grs. G-B, <i>Las monedas de Cástulo</i> , serie III, grupo II, nº 801 (16,00 grs.). Museo de Cáceres

Serie III ó IV.A

As

Anv. Cabeza masculina diademada con ínfulas colgando a derecha.

Rev. Esfinge alada marchando hacia la derecha o hacia la izquierda; delante, estrella; debajo, en exergo, leyenda ibérica meridional *ka.ś.ti.l.o.*

Ref.: V. 68.8 y 11 ó 69.1-3 y 72.1; G-B, *Las monedas de Cástulo*, serie III, ases nº 53-165 o serie IV, grupos I y II, ases nº 166-228; G-B, *Diccionario*, 3ª em., nº 8. Cr. 195-179 a. C.

Procedencia	Peso	Módulo	Posición cuño	Conservación	Nº de Referencia-Inventario-Museo- Colección y otros datos de interés
Braga (Porto, Portugal) ¹¹⁶¹	22,02 grs.	----	----	----	Centeno, hallazgo nº 10, moneda 5. 1 as de G-B, <i>Las monedas de Cástulo</i> , serie III ó IV, con una cronología del 195-150 a. C. (V. 68 ó 69). Encontrado en las termas

¹¹⁶⁰ Cf. A. SCHULTEN (1928), pp. 12 y ss. (AA 1927); A. SCHULTEN (1930), pp. 54 y ss. (AA 1928); A. SCHULTEN (1932), pp. 346 y ss. (AA 1930); M. BELTRÁN LLORIS (1973-1974), pp. 255-310 (PACCRVC); H. J. HILDEBRANT (1984), pp. 257-297 (CVSLS); C. BLÁZQUEZ CERRATO (2002a), pp. 60-68.

¹¹⁶¹ Cf. R. M. S. CENTENO (1987), Hallazgo 10, moneda 5; C. BLÁZQUEZ CERRATO (1992), pp. 51-54; M. M. ZABALETA ESTÉVEZ (2000), pp. 395-399; M. I. VILA FRANCO (2005), pp. 17-82.

Serie IV. Serie paralela

Serie IV.A

As

Anv. Cabeza masculina diademada con ínfulas colgando a derecha. Gráfica de puntos.

Rev. Esfinge alada marchando hacia la derecha; delante, estrella con número de puntas variable; debajo, en campo, en cartela o en exergo, leyenda ibérica meridional *ka.ś.ti.l.o.*

Ref.: V. 69.1-3 y 72.1; *CNH.* 333.23 y 334.24-27; UNTERMANN, *MLH.* 97.1.7-1.9; G-B, *Las monedas de Cástulo*, serie IV, grupos I y II, ases nº 166-228; G-B, *Diccionario*, 4ª em., A, nº 12. Cr. 179-165 a. C.

Procedencia	Peso	Módulo	Posición cuño	Conservación	Nº de Referencia-Inventario-Museo- Colección y otros datos de interés
<i>Arcobriga</i> (Monreal de Ariza, Zaragoza) ¹¹⁶²	9,70 grs.	26 mm.	3 h	----	Nº en ACMAAAL: 32 (V. 69.1)
Cáceres el Viejo ¹¹⁶³	17,26 grs.	29 mm.	----	----	Nº en CVSLS: 147. AA 1927, p. 13 (G-B, Schulten, nº 55). Nº en PACCRVC: 125. Museo de Cáceres, no localizada por Beltrán, pero siguiendo las pistas podría ser la nº 125 de Beltrán, PACCRVC. Aunque son 4, Hildebrandt pone una en el Museo de Cáceres. Blázquez la incluye, pero la pone dentro de V. 68.2?, con nº 147. G-B, <i>Las monedas de Cástulo</i> , serie IV, nº 232bis (22,00 grs.). Blázquez 2002, nº 147. Museo de Cáceres (V. 69.2. <i>CNH.</i> 334.25?. Heiss, XXXIX, 1.8)
	21,92 grs.	33 mm.	----	----	Nº en CVSLS: 148. AA 1927, p. 13 (G-B, Schulten nº 55). Nº en PACCRVC: en Beltrán no aparece esta moneda pero por el peso, aunque muy superior, podría ser la nº 147, con 26,18 grs. 33 mm. (fig. 8.1) (la moneda también podría entrar en V. 68.11, como Hildebrandt nº 164). G-B, <i>Las monedas de Cástulo</i> , serie IV, nº 233bis (23,00 grs.). Blázquez 2002, nº 148. Museo de Cáceres, no localizada por Beltrán (V. 69.2. <i>CNH.</i> 334.25)
	22,04 grs.	32 mm.	----	----	Nº en CVSLS: 149. AA 1927, p. 13 (G-B, Schulten, nº 55). Nº en PACCRVC: 148 (aunque tiene un poco menos de peso: 22,01 grs. 32 mm.). G-B, <i>Las monedas de Cástulo</i> , serie IV, nº 234bis (15,00 grs.). Blázquez 2002, nº 149. Museo de Cáceres, no localizada por Beltrán (V. 69.2. <i>CNH.</i> 334.25)
	15,23 grs.	28 mm.	----	----	Nº en CVSLS: 150. AA 1927, p. 13 (G-B, Schulten 55). Nº en PACCRVC: en Beltrán no está, pero podría ser la nº 149 (22,51 grs. 33 mm. Fig. 8.3, aunque también podría ordenarse como V. 68.11, la nº 166 de Hildebrandt). G-B, <i>Las monedas de Cástulo</i> , serie IV, nº 235bis (11,00 grs.). Blázquez 2002, nº 150. Museo de Cáceres, no localizada por Beltrán (V. 69.2. <i>CNH.</i> 334.25)

¹¹⁶² Cf. J. M. VIDAL BARDÁN (1981b), pp. 67-76 (ACMAAAL); P. P. RIPOLLÈS ALEGRE (1982a), pp. 61-62; C. BLÁZQUEZ CERRATO (1992), pp. 41-44.

¹¹⁶³ Cf. A. SCHULTEN (1928), pp. 12 y ss. (AA 1927); A. SCHULTEN (1930), pp. 54 y ss. (AA 1928); A. SCHULTEN (1932), pp. 346 y ss. (AA 1930); M. BELTRÁN LLORIS (1973-1974), pp. 255-310 (PACCRVC); H. J. HILDEBRANT (1984), pp. 257-297 (CVSLS); C. BLÁZQUEZ CERRATO (2002a), pp. 60-68.

LA CIRCULACIÓN MONETARIA EN EL SUR PENINSULAR DURANTE
EL PERIODO ROMANO-REPUBLICANO

	19,51 grs.	30 mm.	----	----	Nº en CVSLS: 151. AA 1928, p. 56. Nº en PACCRV: 145 (aunque con un peso menor (19 grs.). G-B, <i>Las monedas de Cástulo</i> , serie IV, nº 230bis (pone 19 grs.). Blázquez 2002, nº 151. Museo de Cáceres, no localizada por Beltrán (V. 69.1. CNH. 334.24)
	20,49 grs.	31 mm.	----	----	Nº en CVSLS: 152. AA 1928, p. 56. Nº en PACCRV: 146 (aunque con un peso mayor (21 grs.). G-B, <i>Las monedas de Cástulo</i> , serie IV, nº 231bis (pone 21 grs.). Blázquez 2002, nº 152. Museo de Cáceres, sería la única de la será localizada por Beltrán (V. 69.1. CNH. 334.24)
	11,03 grs.	26 mm.	----	Moneda partida	Nº en CVSLS: 153. AA 1928, p. 56. Nº en PACCRV: 150 (aunque en la tabla pone los 11 grs. dados por Schulten). G-B, <i>Las monedas de Cástulo</i> , serie IV, nº 235bis (pone 11 grs.). Blázquez 2002, nº 153. Museo de Cáceres, no localizada por Beltrán (V. 69.1. CNH. 334.24)
	18,02 grs.	32 mm.	----	----	Nº en CVSLS: 154. AA 1928, p. 56. Nº en PACCRV: 151 (sin más descripción). Blázquez 2002, nº 154. Museo de Cáceres, no localizada por Beltrán (V. 69.1. CNH. 334.24)
Cádiz ¹¹⁶⁴	23,87 grs.	----	9 h	----	Nº en MCEI: 216. Nº en M.A.P. Cádiz: 5.178. Excavaciones de Quintero y Atauri en 1916 (V. 69.1-3)
	----	----	----	Muy Mala	Nº en MCEI: 225. Nº en M.A.P. Cádiz: 5.179. Excavaciones de Quintero y Atauri en 1917 (V. 69.1-3)
La Bienvenida (Almodóvar del Campo, Ciudad Real) ¹¹⁶⁵	10,85 grs.	25,1 mm.	12 h	----	Nº en CMSACCR: 1. Nº de inventario de excavaciones: 1. Superficie
Numancia (Soria) ¹¹⁶⁶	----	----	----	----	1 moneda de V. 69.1-3
Villa Antonia (Cádiz) 1916 ¹¹⁶⁷	25 grs.	----	----	----	----

Semis

Anv. Cabeza masculina diademada con ínfulas colgando a derecha.

Rev. Toro marchando a derecha; encima, creciente; debajo, en campo, leyenda ibérica meridional *ka.ś.ti.l.o.*

Ref.: V. 68.7 y 69.4; CNH. 334.28; UNTERMANN, *MLH.* 97.1.7-1.9; G-B, *Las monedas de Cástulo*, serie IV, semises nº 822-840; G-B, *Diccionario*, 4ª em., A, nº 13. Cr. 179-165 a. C.

Procedencia	Peso	Módulo	Posición cuño	Conservación	Nº de Referencia-Inventario-Museo-Colección y otros datos de interés
Cáceres el Viejo ¹¹⁶⁸	----	----	----	----	Nº en CVSLS: -. AA 1927, p. 13. Nº en PACCRV: 126

¹¹⁶⁴ Cf. P. QUINTERO Y ATAURI (1918); M. P. GARCÍA-BELLIDO (1982), pp. 103-104, Hallazgo 7 (MCEI); C. ALFARO ASINS (1988), Hallazgos Monetales, pp. 87-124. Hallazgo, nº 31.3 (MG).

¹¹⁶⁵ Cf. A. ARÉVALO GONZÁLEZ (1995b), pp. 129-137 (CMSACCR).

¹¹⁶⁶ Cf. A. SCHULTEN (1929), p. 250; M. P. GARCÍA-BELLIDO (1982), p. 127, Hallazgo 34 (MCEI).

¹¹⁶⁷ Cf. C. ALFARO ASINS (1988), Hallazgos Monetales, pp. 87-124. Hallazgo, nº 31.1 (MG).

¹¹⁶⁸ Cf. A. SCHULTEN (1928), pp. 12 y ss. (AA 1927); M. BELTRÁN LLORIS (1973-1974), pp. 255-310 (PACCRV); H. J. HILDEBRANT (1984), pp. 257-297 (CVSLS); C. BLÁZQUEZ CERRATO (2002a), pp. 60-68.

	----	----	----	----	Nº en CVSLS: -. AA 1927, p. 13. Nº en PACRCV: 127
	----	----	----	----	Nº en CVSLS: -. AA 1927, p. 13. Nº en PACRCV: 128

Serie IV.B (Aunque G-B, en *Las monedas de Cástulo* clasifica estas monedas como de la serie V, posteriormente la autora ordena las series IV y V como paralelas, por lo que la serie IV pasa a IV.A y la serie V a IV.B)

As

Anv. Cabeza masculina diademada con ínfulas colgando a derecha; delante, delfín. Gráfica de puntos.

Rev. Esfinge alada marchando hacia la derecha; delante, estrella; debajo, en exergo, leyenda ibérica meridional *ka.ś.ti.l.o* con caracteres muy pequeños. Gráfica lineal.

Ref.: V. 69.6; *CNH*. 334.30 y 31; *NAH*. 334; UNTERMANN, *MLH*. 97.1.3; G-B, *Las monedas de Cástulo*, serie V, ases nº 229-250; G-B, *Diccionario*, 4ª em., B, nº 15. Cr. 179-165 a. C.

Procedencia	Peso	Módulo	Posición cuño	Conservación	Nº de Referencia-Inventario-Museo- Colección y otros datos de interés
La Alcudia (Elche, Alicante) ¹¹⁶⁹	----	----	----	----	1 moneda. Estratigrafía: Estrato E (V. 69.6)

Semis

Anv. Cabeza masculina diademada con ínfulas colgando a derecha; delante, palma. Gráfica lineal o de puntos.

Rev. Toro parado a derecha; encima, creciente; debajo, en exergo, leyenda ibérica meridional *ka.ś.ti.l.o*.

Ref.: V. 70.3; *CNH*. 336.42-43; UNTERMANN, *MLH*. 97.1.3; G-B, *Las monedas de Cástulo*, serie V, semises nº 841-863; G-B, *Diccionario*, 4ª em., B, nº 16. Cr. 179-165 a. C.

Procedencia	Peso	Módulo	Posición cuño	Conservación	Nº de Referencia-Inventario-Museo- Colección y otros datos de interés
Diógenes (Ciudad Real) ¹¹⁷⁰	3,75 grs.	19,50	----	----	Domergue, <i>Diógenes</i> , nº 29 (Lám. IV.11) (V. 70.3. Gil Farrés 390)

Serie V. Serie paralela

Serie V.A

As

Anv. Cabeza masculina diademada con ínfulas colgando a derecha; delante, mano. Gráfica de puntos gruesos.

Rev. Esfinge alada tocada con casco marchando hacia la derecha; delante, estrella; debajo, en exergo, leyenda ibérica meridional *ka.ś.ti.l.o* con caracteres muy pequeños. Gráfica lineal.

Ref.: V. 70.8-10; *CNH*. 335.38 y 336.39-41; *NAH*. 337; UNTERMANN, *MLH*. 97.1.3; G-B, *Las monedas de Cástulo*, serie VIa, grupos I-V, ases nº 251-526; G-B, *Diccionario*, 5ª em., A, nº 18. Cr. 165-80 a. C.

¹¹⁶⁹ Cf. R. RAMOS FERNÁNDEZ (1975), p. 146; M. P. GARCÍA-BELLIDO (1982), pp. 120-124, Hallazgo 25 (MCEI); P. P. RIPOLLÈS ALEGRE (1982a), pp. 99-102.

¹¹⁷⁰ Cf. C. DOMERGUE (1967), pp. 29-81; M. P. GARCÍA-BELLIDO (1982), hallazgo 18, pp. 110-114.

LA CIRCULACIÓN MONETARIA EN EL SUR PENINSULAR DURANTE
EL PERIODO ROMANO-REPUBLICANO

Procedencia	Peso	Módulo	Posición cuño	Conservación	Nº de Referencia-Inventario-Museo- Colección y otros datos de interés
<i>Arcobriga</i> (Monreal de Ariza, Zaragoza) ¹¹⁷¹	11,40 grs.	23 mm.	12 h	---	Nº en ACMAAAL: 33 (V. 70.8)
Cáceres el Viejo ¹¹⁷²	10,09 grs.	25 mm.	---	---	Nº en CVSLS: 173. Blázquez 2002, nº 173. Museo de Cáceres (V. 70.8-10. <i>CNH.</i> 335.38 y 336.39-40. NAVASCUÉS, MAN II, 153-255)
	10,75 grs.	28 mm.	---	---	Nº en CVSLS: 174. AA 1928, p. 55. Nº en PACCRV: 155. Schulten nos da un peso de 10 grs. Blázquez 2002, nº 174. Museo de Cáceres (V. 70.9. <i>CNH.</i> 336.39. NAVASCUÉS, MAN II, 153-255)
	12,63 grs.	26 mm.	---	---	Nº en CVSLS: 175. AA 1928, p. 55. Nº en PACCRV: 156. Schulten nos da su peso de 13 grs. Blázquez 2002, nº 175. Museo de Cáceres (V. 70.9. <i>CNH.</i> 336.39. NAVASCUÉS, MAN II, 153-255)
	15,30 grs.	28 mm.	---	---	Nº en CVSLS: 176. AA 1930, p. 346. Nº en PACCRV: 157. Schulten no da más pesos, tan solo dice que el resto oscila entre los 16 y 10 grs. Blázquez 2002, nº 176. Museo de Cáceres (V. 70.9. <i>CNH.</i> 336.39. NAVASCUÉS, MAN II, 153-255)
	12,65 grs.	26 mm.	---	---	Nº en CVSLS: 177. AA 1930, p. 346. Nº en PACCRV: 158. Schulten no da más pesos, tan solo dice que el resto oscila entre los 16 y 10 grs. Blázquez 2002, nº 177. Museo de Cáceres (V. 70.9. <i>CNH.</i> 336.39. NAVASCUÉS, MAN II, 153-255)
	12,32 grs.	26 mm.	---	---	Nº en CVSLS: 178. AA 1930, p. 346. Nº en PACCRV: 159. Schulten no da más pesos, tan solo dice que el resto oscila entre los 16 y 10 grs. Blázquez 2002, nº 178. Museo de Cáceres (V. 70.9. <i>CNH.</i> 336.39. NAVASCUÉS, MAN II, 153-255)
	11,53 grs.	26 mm.	---	---	Nº en CVSLS: 179. AA 1930, p. 346. Nº en PACCRV: Beltrán, nos da la referencia con el 155, pero por dar el peso de Schulten, dejo este número para la moneda de Schulten, y la adscribo un nuevo número, el 160, a la daría a la fig. 8.5. 11,530 grs. 26 mm. Blázquez 2002, nº 179. Museo de Cáceres (V. 70.9. <i>CNH.</i> 336.39. NAVASCUÉS, MAN II, 153-255)
	11,03 grs.	24 mm.	---	---	Nº en CVSLS: 180. AA 1930, p. 346. Nº en PACCRV: 161. Blázquez 2002, nº 180. Museo de Cáceres (V. 70.9. <i>CNH.</i> 336.39. NAVASCUÉS, MAN II, 153-255)
	8,51 grs.	27 mm.	---	---	Nº en CVSLS: 181. AA 1930, p. 346. Nº en PACCRV: 162. Blázquez 2002, nº 181. Museo de Cáceres

¹¹⁷¹ Cf. J. M. VIDAL BARDÁN (1981b), pp. 67-76 (ACMAAAL); P. P. RIPOLLÈS ALEGRE (1982a), pp. 61-62; C. BLÁZQUEZ CERRATO (1992), pp. 41-44.

¹¹⁷² Cf. A. SCHULTEN (1928), pp. 12 y ss. (AA 1927); A. SCHULTEN (1930), pp. 54 y ss. (AA 1928); A. SCHULTEN (1932), pp. 346 y ss. (AA 1930); M. BELTRÁN LLORIS (1973-1974), pp. 255-310 (PACCRV); H. J. HILDEBRANT (1984), pp. 257-297 (CVSLS); C. BLÁZQUEZ CERRATO (2002a), pp. 60-68.

	8,74 grs.	23 mm.	---	---	Nº en CVSLS: 182. AA 1930, p. 346. Nº en PACRCV: 163. Blázquez 2002, nº 182. Museo de Cáceres (V. 70.9. CNH. 336.39. NAVASCUÉS, MAN II, 153-255)
	13,10 grs.	29 mm.	---	---	Nº en CVSLS: 183. No en Beltrán. Blázquez 2002, nº 183 (V. 70.8 bis. CNH. 335.38. NAVASCUÉS, MAN II, 153-255)
	11 grs.	27 mm.	---	---	Nº en CVSLS: 184. No en Beltrán. Blázquez 2002, nº 184 (V. 70.8 bis. CNH. 335.38. NAVASCUÉS, MAN II, 153-255)
Castillejo de la Orden (Alcántara, Cáceres) ¹¹⁷³	---	---	---	---	Nº en Alcántara: 10 (V. 70.8 ó 9)
Castrejón de Capote (Higuera la Real, Badajoz) ¹¹⁷⁴	30 grs.	---	---	---	Nº en AENPSPCC: 13. 1 as de G-B, <i>Las monedas de Cástulo</i> , serie VIa, grupo III, aunque el peso parece excesivo para las monedas de esta serie
Cerro de la Mora (Moraleda de Zafayona, Granada) ¹¹⁷⁵	10,99 grs.	---	6 h	---	Estratigrafía: UE CM' 87/C4/IV/400 (V. 70.9. CNH. 336.39)
Collado de los Jardines (Santa Elena, Jaén) ¹¹⁷⁶	---	---	---	---	1 moneda de V.70.8-10. Delgado, nº 11
Diógenes (Ciudad Real) ¹¹⁷⁷	16,78 grs.	28,5 mm.	---	---	Nº en MCEI: 520. Domergue, <i>Diógenes</i> , nº 30 (Lám. IV.12) (V. 70.8-10 (Domergue da V. 70.8). Gil Farrés 1.246)
	16,11 grs.	27,5 mm.	---	---	Nº en MCEI: 521. Domergue, <i>Diógenes</i> , nº 31 (V. 70.8-10 (Domergue da V. 70.8). Gil Farrés 1.246)
	16,04 grs.	28,5 mm.	---	---	Nº en MCEI: 522. Domergue, <i>Diógenes</i> , nº 32 (V. 70.8-10 (Domergue da V. 70.8). Gil Farrés 1.246)
	13,39 grs.	25 mm.	---	---	Nº en MCEI: 523. Domergue, <i>Diógenes</i> , nº 33 (V. 70.8-10 (Domergue da V. 70.9), Gil Farrés 1.247)
	9,94 grs.	24,5 mm.	---	---	Nº en MCEI: 524. Domergue, <i>Diógenes</i> , nº 34 (V. 70.8-10 (Domergue da V. 70.9), Gil Farrés 1.247)
El Xarpolar (Vall de Gallinera, Alicante) ¹¹⁷⁸	11,00 grs.	---	---	---	Nº en MCEI: 488. Museo de Valencia (V. 70.8-10)
La Bienvenida (Almodóvar del Campo, Ciudad Real) ¹¹⁷⁹	14,93 grs.	27 mm.	12 h	---	Nº en CMSACCR: 2 (fig. 2.2). Nº de inventario de excavaciones: 3.152. Registro Arqueológico: E 2
	11,17 grs.	26,4 mm.	1 h	---	Nº en CMSACCR: 3. Nº de inventario de excavaciones: 2.105. Registro Arqueológico: D 1 (cd)

¹¹⁷³ Cf. R. LÓPEZ MELERO, J. L. SANCHEZ ABAL y S. GARCÍA JIMÉNEZ (1984), pp. 265-323; S. GARCÍA JIMÉNEZ (1989), pp. 139-142; C. BLÁZQUEZ CERRATO (1992), pp. 59-61; C. BLÁZQUEZ CERRATO (2002a), pp. 69-70.

¹¹⁷⁴ Cf. L. BERROCAL RANGEL (1988a), pp. 19-23; L. BERROCAL RANGEL (1990), pp. 67-77 (AENPSPCC); L. BERROCAL RANGEL (1991), pp. 331-345; C. BLÁZQUEZ CERRATO (2002a), pp. 71-72.

¹¹⁷⁵ Cf. J. M. ROMÁN PUNZÓN (2006), p. 200.

¹¹⁷⁶ Cf. J. CABRÉ y I. CALVO (1918), p. 57; M. P. GARCÍA-BELLIDO (1982), p. 107, Hallazgo 16 (MCEI).

¹¹⁷⁷ Cf. C. DOMERGUE (1967), pp. 29-81; M. P. GARCÍA-BELLIDO (1982), hallazgo 18, pp. 110-114.

¹¹⁷⁸ Cf. L. PERICOT (1928), pp. 157-162; M. P. GARCÍA-BELLIDO (1982), p. 124, Hallazgo 26 (MCEI).

¹¹⁷⁹ Cf. A. ARÉVALO GONZÁLEZ (1995b), pp. 129-137 (CMSACCR).

LA CIRCULACIÓN MONETARIA EN EL SUR PENINSULAR DURANTE
EL PERIODO ROMANO-REPUBLICANO

	13,68 grs.	30 mm.	12 h	----	Nº en CMSACCR: 4. Nº de inventario de excavaciones: 2.831. Registro Arqueológico: A 4 (ab)
La Loba (Fuenteobejuna, Córdoba) ¹¹⁸⁰	14,85 grs.	29,00 mm.	9 h	Regular	Nº en HMLL: 27. Nº en excavación: 74. Estratigrafía: L 80 - D 33 sig. 3. Ubicación: A II-13 (G-B, <i>Las monedas de Cástulo</i> , serie VIa, grupo III)
	14,45 grs.	29,00 mm.	10 h	Buena	Nº en HMLL: 28. Nº en excavación: 71. Estratigrafía: L 80 - L 30- testigo B. Ubicación: Patio B (G-B, <i>Las monedas de Cástulo</i> , serie VIa, grupo III)
	13,82 grs.	25,00 mm.	1 h	Mala	Nº en HMLL: 29. Nº en excavación: 57. Estratigrafía: L 80 - E 33-55. Ubicación: A II-6 (G-B, <i>Las monedas de Cástulo</i> , serie VIa, grupo II)
	13,71 grs.	28,00 mm.	11 h	Regular	Nº en HMLL: 30. Nº en excavación: 63. Estratigrafía: L 80 - L 32 sig. 1. Ubicación: Y 9 (G-B, <i>Las monedas de Cástulo</i> , serie VIa, grupo III)
	13,03 grs.	26,70 mm.	12 h	Regular	Nº en HMLL: 31. Nº en excavación: 7. Estratigrafía: L 81 - C -55. Ubicación: C I-3, parte Sur de la habitación (G-B, <i>Las monedas de Cástulo</i> , serie VIa, grupo III)
	12,80 grs.	27,00 mm.	12 h	Mala	Nº en HMLL: 32. Nº en excavación: 45. Estratigrafía: L 80 - F-33-1. Ubicación: A II-4 (G-B, <i>Las monedas de Cástulo</i> , serie VIa, grupo III)
	11,97 grs.	26,00 mm.	8 h	Mala	Nº en HMLL: 33. Nº en excavación: 68. Estratigrafía: L 79 - J 32- testigo Este. Ubicación: B II-5 (G-B, <i>Las monedas de Cástulo</i> , serie VIa, grupo III)
	11,80 grs.	27,00 mm.	5 h	Regular	Nº en HMLL: 34. Nº en excavación: 72. Estratigrafía: L 80 - L 32- sig. 1. Ubicación: Y 9 (G-B, <i>Las monedas de Cástulo</i> , serie VIa, grupo IV)
	11,02 grs.	25,00 mm.	6 h	Regular	Nº en HMLL: 35. Nº en excavación: 61. Estratigrafía: L 80 - F 32- testigo B. Ubicación: A II-5 (G-B, <i>Las monedas de Cástulo</i> , serie VIa, grupo III)
	10,92 grs.	26,50 mm.	9 h	Mala	Nº en HMLL: 36. Nº en excavación: 22. Estratigrafía: L 81 - D 3-U 14. Ubicación: Pasaje D-X (G-B, <i>Las monedas de Cástulo</i> , serie VIa, grupo II)
	10,82 grs.	25,70 mm.	1 h	Mala	Nº en HMLL: 37. Nº en excavación: 16. Estratigrafía: L 81 - C-51. Ubicación: Y 5 (G-B, <i>Las monedas de Cástulo</i> , serie VIa, grupo III)
	7,37 grs.	25,30 mm.	----	Muy Mala	Nº en HMLL: 38. Nº en excavación: 20. Estratigrafía: L 81 - D U 16 A-B nº 17. Ubicación: C I-14 (G-B, <i>Las monedas de Cástulo</i> , serie VIa, grupo IV)
6,51 grs.	24,90 mm.	12 h	Regular	Nº en HMLL: 39. Nº en excavación: 40. Estratigrafía: L 81 - zona D-U 2-3. Ubicación: C I-11 (G-B, <i>Las monedas de Cástulo</i> , serie VIa, grupo V)	
Villaricos (Almería) ¹¹⁸¹	8,25 grs.	28,5 mm.	12 h	Frustró	Nº en CMVSFMAN: 4.7. 1 as, aunque el autor lo ordena como V. 113.8, que no existe en esta ceca, por las características podría ordenarse como V. 70.8. Conservada en el MAN
	13,10 grs.	28,8 mm.	12 h	Mala	Nº en CMVSFMAN: 4.8. 1 as, aunque el autor lo ordena como V. 113.8, que no existe en esta ceca, por las características podría ordenarse como V. 70.8. Conservada en el MAN

¹¹⁸⁰ Cf. F. CHAVES TRISTÁN y P. OTERO MORÁN (2002), pp. 220-223 (HMLL).

¹¹⁸¹ Cf. J. M. VIDAL BARDÁN (1981a), pp. 15-23 (CMVSFMAN).

	13,20 grs.	28,6 mm.	12 h	Regular	Nº en CMVSFMAN: 4.9. 1 as, aunque el autor lo ordena como V. 113.8, que no existe en esta ceca, por las características podría ordenarse como V. 70.8. Conservada en el MAN
	13,40 grs.	28,5 mm.	12 h	Buena	Nº en CMVSFMAN: 4.12. 1 as, aunque el autor lo ordena como V. 120.8, que no existe en esta ceca, por las características podría ordenarse como V. 70.8. Conservada en el MAN

Semis

Anv. Cabeza masculina diademada con ínfulas colgando a derecha; delante, palma.

Rev. Toro marchando a derecha; encima, creciente; delante, signo ibérico *ka*; debajo, en exergo, leyenda ibérica meridional *ka.ś.ti.l.o.*

Ref.: V. 70.6; *CNH*. 336.45; UNTERMANN, *MLH*. 97.4.10; G-B, *Las monedas de Cástulo*, serie VIa, semises, grupo II, nº 989-1.022; G-B, *Diccionario*, 5ª em., A, nº 20. Cr. 165-80 a. C.

Procedencia	Peso	Módulo	Posición cuño	Conservación	Nº de Referencia-Inventario-Museo- Colección y otros datos de interés
<i>Baelo Claudia</i> (Bolonía, Cádiz) ¹¹⁸²	1,21 grs.	14 mm.	2 h	----	Nº en <i>Belo IV</i> : 16. Nº de Inventario: 101
	3,01 grs.	17 mm.	----	Anv. Frustrado	Nº en <i>Belo IV</i> : 17. Nº de Inventario: 104
Cáceres el Viejo ¹¹⁸³	4,19 grs.	19 mm.	----	----	Nº en CVSLS: 185. AA 1928, p. 55. Nº en PACCRCV: 152. 4,18 grs. 10 mm. Fig. 8.4). Schulten nos da un peso de 4 grs. Blázquez 2002, nº 185. Museo de Cáceres (V. 70.6. <i>CNH</i> . 336.45. NAVASCUÉS, MAN II, 307-327)
	5,18 grs.	21 mm.	----	----	Nº en CVSLS: 186. AA 1928, p. 55. Nº en PACCRCV: 153. Blázquez 2002, nº 186. Museo de Cáceres (V. 70.6. <i>CNH</i> . 336.45. NAVASCUÉS, MAN II, 307-327)
Plaza Asdrúbal (Cádiz) 1983- 1984 ¹¹⁸⁴	2,44 grs.	16 mm.	3 h	----	Nº en M.A.P. Cádiz: 12.982 (aunque la ordena como V. 70.12, la comprar con la G-B, <i>Las monedas de Cástulo</i> , serie VIa, grupo II, nº 1.022, por lo que sería más V. 70.6, y pertenecería a los semises de la serie Va (VIa para G-B)
Valderrepisa (Fuencaliente, Ciudad Real) ¹¹⁸⁵	3,58 grs.	18,00 mm.	6 h	Muy Mala (el estado de conservación de la moneda impide ver con claridad si hay algún tipo de signo en el reverso, aunque parece una piezas de la serie VIa, grupo II de G-B)	Nº en MRERSMPVFCR: 6 (Fig. 6). Nº de inventario en excavación: -. Ubicación: Sector A, en la superficie de la calle, en el cruce entre la pista y el cortafuegos (NAVASCUÉS, MAN II, 307-327)

¹¹⁸² Cf. J. P. BOST, F. CHAVES, G. DEPEYROT, J. HIERNARD y J. C. RICHARD (1987), pp. 101-108 (*Belo IV*); C. BLÁZQUEZ CERRATO (1992), pp. 44-51.

¹¹⁸³ Cf. A. SCHULTEN (1928), pp. 12 y ss. (AA 1927); A. SCHULTEN (1930), pp. 54 y ss. (AA 1928); A. SCHULTEN (1932), pp. 346 y ss. (AA 1930); M. BELTRÁN LLORIS (1973-1974), pp. 255-310 (PACCRCV); H. J. HILDEBRANT (1984), pp. 257-297 (CVSLS); C. BLÁZQUEZ CERRATO (2002a), pp. 60-68.

¹¹⁸⁴ Cf. F. J. BLANCO JIMÉNEZ (1986), *Actividades Sistemáticas*, pp. 531-539.

¹¹⁸⁵ Cf. M. FERNÁNDEZ RODRÍGUEZ y C. GARCÍA BUENO (1993), pp. 25-50. Apéndice. Monedas halladas en el yacimiento de Valderrepisa (Fuencaliente, Ciudad Real), por C. MARCOS ALONSO, pp. 42-50 (MRERSMPVFCR).

LA CIRCULACIÓN MONETARIA EN EL SUR PENINSULAR DURANTE
EL PERIODO ROMANO-REPUBLICANO

Semis

Anv. Cabeza masculina diademada con ínfulas colgando a derecha; delante, palma; encima, puede tener signo ibérico *bi*.

Rev. Toro marchando a derecha; encima, creciente; delante, puede tener signo ibérico *ka* o *21a*; debajo, en exergo, leyenda ibérica meridional *ka.s.ti.l.o*.

Ref.: V. 70.3 ó 5 ó 6; *CNH*. 336.43 ó 44 ó 45; UNTERMANN, *MLH*. 97.1.3 ó 97.4.10; G-B, *Las monedas de Cástulo*, serie V, semises nº 841-863 ó VIa, semises, grupo I ó II, nº 980-1.022; G-B, *Diccionario*, 4ª em., B, nº 16 ó 5ª em., A, nº 19 ó 20. Cr. 179-80 a. C.

Procedencia	Peso	Módulo	Posición cuño	Conservación	Nº de Referencia-Inventario-Museo- Colección y otros datos de interés
Cáceres el Viejo ¹¹⁸⁶	3,72 grs.	16 mm.	----	----	Nº en CVSLS: 187 (Nos dice que puede ser V. 70.3, 5, 6. Schulten dice que son dos monedas, aunque Hildebrandt sólo nos da una). Beltrán, PACCRCV, nº 154. Blázquez 2002, nº 187. Museo de Cáceres (V. 70.3, 5, 6. <i>CNH</i> . 336.43-45. NAVASCUÉS, MAN II, 307-327)

Serie V.B

As

Anv. Cabeza masculina diademada con ínfulas colgando a derecha; delante, creciente. Gráfica de puntos.

Rev. Esfinge alada tocada con casco marchando hacia la derecha; delante, estrella; debajo, en exergo, leyenda ibérica meridional *ka.s.ti.l.o*. Gráfica lineal.

Ref.: V. 69.8, 10 y 12; *CNH*. 335.32 y 34; UNTERMANN, *MLH*. 97.1.9; G-B, *Las monedas de Cástulo*, serie VIb, grupos I, III y IV, ases nº 527-570 y 611-667; G-B, *Diccionario*, 5ª em., B, nº 26. Cr. 165-80 a. C.

Procedencia	Peso	Módulo	Posición cuño	Conservación	Nº de Referencia-Inventario-Museo- Colección y otros datos de interés
Cáceres el Viejo ¹¹⁸⁷	13,83 grs.	29 mm.	----	----	Nº en CVSLS: 171. No está ni en Beltrán, ni en Schulten, ni en Blázquez. Museo de Cáceres (V. 69.8. <i>CNH</i> . 335.32. NAVASCUÉS, MAN II, 92-111, 113-140)
	14,90 grs.	28 mm.	----	----	Nº en CVSLS: 172. Beltrán no nos dice nada, pero en Hildebrandt viene que para Schulten entre 8 posibles monedas, encontramos 1 con 16 grs. En Blázquez no está. Museo de Cáceres (V. 69.10. <i>CNH</i> . 335.34)
La Loba (Fuenteobejuna, Córdoba) ¹¹⁸⁸	12,34 grs.	28,30 mm.	7 h	Mala	Nº en HMLL: 40. Nº en excavación: 37. Estrato: L 81 - D-U 8- E 6-6. Ubicación: C II-3 (V. 69.8, 10, 12. G-B, <i>Las monedas de Cástulo</i> , serie VIb, grupo IV)

¹¹⁸⁶ Cf. A. SCHULTEN (1928), pp. 12 y ss. (AA 1927); A. SCHULTEN (1930), pp. 54 y ss. (AA 1928); A. SCHULTEN (1932), pp. 346 y ss. (AA 1930); M. BELTRÁN LLORIS (1973-1974), pp. 255-310 (PACCRCV); H. J. HILDEBRANT (1984), pp. 257-297 (CVSLS); C. BLÁZQUEZ CERRATO (2002a), pp. 60-68.

¹¹⁸⁷ Cf. A. SCHULTEN (1928), pp. 12 y ss. (AA 1927); A. SCHULTEN (1930), pp. 54 y ss. (AA 1928); A. SCHULTEN (1932), pp. 346 y ss. (AA 1930); M. BELTRÁN LLORIS (1973-1974), pp. 255-310 (PACCRCV); H. J. HILDEBRANT (1984), pp. 257-297 (CVSLS); C. BLÁZQUEZ CERRATO (2002a), pp. 60-68.

¹¹⁸⁸ Cf. F. CHAVES TRISTÁN y P. OTERO MORÁN (2002), pp. 220-223 (HMLL).

	12,01 grs.	28,10 mm.	9 h	Regular	Nº en HMLL: 41. Nº en excavación: 34. Estratigrafía: L 81 - D-U 2-1. Ubicación: C I-11 (V. 69.8, 10, 12. G-B, <i>Las monedas de Cástulo</i> , serie VIb, grupo IV)
	11,91 grs.	26,70 mm.	5 h	Muy Mala	Nº en HMLL: 42. Nº en excavación: 52. Estratigrafía: L 80 - E 31-1. Ubicación: A I-3 (V. 69.8, 10, 12. G-B, <i>Las monedas de Cástulo</i> , serie VIb, grupo IV)
	11,31 grs.	26,70 mm.	3 h	Mala	Nº en HMLL: 43. Nº en excavación: -. Estratigrafía: L 96. Ubicación: Superficie (V. 69.8, 10, 12. G-B, <i>Las monedas de Cástulo</i> , serie VIb, grupo IV)
	10,73 grs.	26,60 mm.	4 h	Mala	Nº en HMLL: 44. Nº en excavación: -. Estratigrafía: L 78- S. E. 16. Ubicación: Superficie (V. 69.8, 10, 12. G-B, <i>Las monedas de Cástulo</i> , serie VIb, grupo IV)
	4,17 grs.	21,00 mm.	----	Muy Mala	Nº en HMLL: 45. Nº en excavación: 24. Estratigrafía: L 81- D. U. 10a. Ubicación: C II-4 (V. 69.8, 10, 12. G-B, <i>Las monedas de Cástulo</i> , serie VIb, grupo IV)

As

Anv. Cabeza masculina diademada con ínfulas colgando a derecha; delante, creciente con estrella dentro. Gráfica de puntos.

Rev. Esfinge alada tocada con casco marchando hacia la derecha; delante, estrella; debajo, en exergo, leyenda ibérica meridional *ka.ś.ti.l.o.* Gráfica lineal.

Ref.: V. 70.1; *CNH*. 335.36; UNTERMANN, *MLH*. 97.1.9; G-B, *Las monedas de Cástulo*, serie VIb, grupos II, ases nº 571-610; G-B, *Diccionario*, 5ª em., B, nº 27. Cr. 165-80 a. C.

Procedencia	Peso	Módulo	Posición cuño	Conservación	Nº de Referencia-Inventario-Museo- Colección y otros datos de interés
Collado de los Jardines (Santa Elena, Jaén) ¹¹⁸⁹	----	----	----	----	1 moneda
Villaricos (Almería) ¹¹⁹⁰	17,80 grs.	28,4 mm.	12 h	Buena	Nº en CMVSFMAN: 4.10. Aunque el autor la ordena como V. 70.11, imaginamos que será una confusión pues por sus características se trataría de un V. 70.1. Conservada en el MAN

Semis

Anv. Cabeza masculina diademada con ínfulas colgando a derecha; delante, signo ibérico *ka*.

Rev. Toro marchando a derecha; encima, *L* en ocasiones invertida y creciente; debajo, en exergo o en cartela, leyenda ibérica meridional *ka.ś.ti.l.o.*

Ref.: V. 70.7 y 11; *CNH*. 337.52-53 y 338.55; UNTERMANN, *MLH*. 97.4.11; G-B, *Las monedas de Cástulo*, serie VIb, grupo I, semises nº 864-937; G-B, *Diccionario*, 5ª em., B, nº 29. Cr. 165-80 a. C.

¹¹⁸⁹ Cf. J. CABRÉ y I. CALVO (1918), p. 57; M. P. GARCÍA-BELLIDO (1982), pp. 107, Hallazgo 16 (MCEI).

¹¹⁹⁰ Cf. J. M. VIDAL BARDÁN (1981a), pp. 15-23 (CMVSFMAN).

LA CIRCULACIÓN MONETARIA EN EL SUR PENINSULAR DURANTE
EL PERIODO ROMANO-REPUBLICANO

Procedencia	Peso	Módulo	Posición cuño	Conservación	Nº de Referencia-Inventario-Museo- Colección y otros datos de interés
Cáceres el Viejo ¹¹⁹¹	5,41 grs.	21 mm.	----	----	Nº en CVSLS: 189. AA 1927, p. 13. Nº en PACCRV: 166. Aunque Beltrán nos da 2 números con pesos diferentes, pero siguiendo a Schulten que da 6 grs. para el nº 166, creemos que sería esta. Blázquez 2002, nº 189. Museo de Cáceres (V. 70.11. CNH. 337.52. NAVASCUÉS, MAN II, 336-370)
La Loba (Fuenteobejuna, Córdoba) ¹¹⁹²	3,50 grs.	17,00 mm.	5 h	Regular	Nº en HMLL: 47. Nº en excavación: 75. Estratigrafía: L 79- k 32-sig. 1. Ubicación: B III-4

Semis

Anv. Cabeza masculina diademada con ínfulas colgando a derecha; delante, signo ibérico *ka*. De estilo más tosco.

Rev. Toro marchando a derecha; encima, *L* y creciente; debajo, en exergo, leyenda ibérica meridional *ka.ś.ti.l.o.*

Ref.: V. 70.12; CNH. 337.54; UNTERMANN, *MLH*. 97.4.11; G-B, *Las monedas de Cástulo*, serie VIb, grupo II, semises nº 938-979; G-B, *Diccionario*, 5ª em., B, nº 29. Cr. 165-80 a. C.

Procedencia	Peso	Módulo	Posición cuño	Conservación	Nº de Referencia-Inventario-Museo- Colección y otros datos de interés
Cáceres el Viejo ¹¹⁹³	5,39 grs.	19 mm.	----	----	Nº en CVSLS: 188. AA 1927, p. 13. Nº en PACCRV: 164. Beltrán, da dos números con pesos diferentes, pero siguiendo a Schulten que da 6 grs. para el nº 164. Blázquez 2002, nº 188. Museo de Cáceres
	3,26 grs.	18 mm.	----	----	Nº en CVSLS: 190. AA 1927, p. 13. Nº en PACCRV: Beltrán, cogéramos el 165. G-B, <i>Las monedas de Cástulo</i> , serie VIb, grupo II, nº 978 (le otorga un peso de 3,21 grs. y una procedencia de AA 1928, p. 56). Blázquez 2002, nº 190. Museo de Cáceres
La Loba (Fuenteobejuna, Córdoba) ¹¹⁹⁴	4,11 grs.	19,60 mm.	10 h	Regular	Nº en HMLL: 46. Nº en excavación: 42. Estratigrafía: L 80- F 31-2. Ubicación: A II-2
	3,03 grs.	14,50- 16,60 mm.	5 h	Mala y Rota	Nº en HMLL: 48. Nº en excavación: 5. Estratigrafía: L 81- C2- habitáculo 73 B Norte, nivel II. Ubicación: C I-7, nivel de ocupación

Semis

Anv. Cabeza masculina diademada con ínfulas colgando a derecha; delante, signo ibérico *ka*.

Rev. Toro marchando a derecha; encima, y creciente y puede que *L*; delante, puede tener signo ibérico *21a*; debajo, en exergo o en cartela, leyenda ibérica meridional *ka.ś.ti.l.o.*

¹¹⁹¹ Cf. A. SCHULTEN (1928), pp. 12 y ss. (AA 1927); M. BELTRÁN LLORIS (1973-1974), pp. 255-310 (PACCRV); H. J. HILDEBRANT (1984), pp. 257-297 (CVSLS); C. BLÁZQUEZ CERRATO (2002a), pp. 60-68.

¹¹⁹² Cf. F. CHAVES TRISTÁN y P. OTERO MORÁN (2002), pp. 220-223 (HMLL).

¹¹⁹³ Cf. A. SCHULTEN (1928), pp. 12 y ss. (AA 1927); A. SCHULTEN (1930), pp. 54 y ss. (AA 1928); A. SCHULTEN (1932), pp. 346 y ss. (AA 1930); M. BELTRÁN LLORIS (1973-1974), pp. 255-310 (PACCRV); H. J. HILDEBRANT (1984), pp. 257-297 (CVSLS); C. BLÁZQUEZ CERRATO (2002a), pp. 60-68.

¹¹⁹⁴ Cf. F. CHAVES TRISTÁN y P. OTERO MORÁN (2002), pp. 220-223 (HMLL).

Ref.: V. 70.5 ó 11; *CNH*. 336.44 ó 337.52; G-B, *Las monedas de Cástulo*, serie VIa, semises, grupo I, nº 980-988 o serie VIb, grupo I, semises nº 864-937; G-B, *Diccionario*, 5ª em., A, nº 19 ó 5ª em., B, nº 29. Cr. 165-80 a. C.

Procedencia	Peso	Módulo	Posición cuño	Conservación	Nº de Referencia-Inventario-Museo- Colección y otros datos de interés
Olivar de <i>Castulo</i> (Linares, Jaén) ¹¹⁹⁵	5,05 grs.	20 mm.	3 h	Mala	Nº en MHEACAOC: 3. Registro Arqueológico: VO91, cuadrícula -d3, nivel I, al desmontar el derrumbe alrededor del horno, prof. - 0,83 m. (V. 70.5 ó 11)

Serie V.A ó V.B

As

Anv. Cabeza masculina diademada con ínfulas colgando a derecha; delante, mano o creciente. Gráfica de puntos.

Rev. Esfinge alada tocada con casco marchando hacia la derecha; delante, estrella; debajo, en exergo, leyenda ibérica meridional *ka.ś.ti.l.o.* Gráfica lineal.

Ref.: V. 70.8-10 ó 69.8, 10 y 12; *CNH*. 335.38 y 336.39-41 ó 335.32 y 34; UNTERMANN, *MLH*. 97.1.3 ó 97.1.9; G-B, *Las monedas de Cástulo*, serie VIa, grupos I-V, ases nº 251-526 o serie VIb, grupos I, III y IV, ases nº 527-570 y 611-667; G-B, *Diccionario*, 5ª em., A, nº 18 ó 5ª em., B, nº 26. Cr. 165-80 a. C.

Procedencia	Peso	Módulo	Posición cuño	Conservación	Nº de Referencia-Inventario-Museo- Colección y otros datos de interés
Castellones de Ceal (Hinojares, Jaén) ¹¹⁹⁶	----	----	----	----	5 monedas, sin más precisión que pertenecen a G-B, <i>Las monedas de Cástulo</i> , serie VIa o b
La Loba (Fuenteobejuna, Córdoba) ¹¹⁹⁷	13,89 grs.	27,10 mm.	1 h	Muy Mala	Nº en HMLL: 49. Nº en excavación: 38. Estratigrafía: L 81- U 9-52. Ubicación: X I-2 (G-B, <i>Las monedas de Cástulo</i> , serie VIa o b, grupo III)
	11,90 grs.	28,00 mm.	11 h	Muy Mala	Nº en HMLL: 50. Nº en excavación: 69. Estratigrafía: L 80- L 30 testigo B. Ubicación: Patio B (G-B, <i>Las monedas de Cástulo</i> , serie VIa o b, grupo II)
	5,74 grs.	24,70 mm.	6 h	Muy Mala y Rota	Nº en HMLL: 51. Nº en excavación: 21. Estratigrafía: L 81- D-U 16 A.B nº 16. Ubicación: C I-14 (G-B, <i>Las monedas de Cástulo</i> , serie VIa o b, grupo IV)

Serie con escritura bilingüe (ibérica meridional-latina)

Serie VI

Semis

Anv. Cabeza masculina laureada con ínfulas colgando a derecha; delante, leyenda externa *VOC·ST·F*; detrás, leyenda externa *CN*.

Rev. Toro parado a derecha; encima, *CN* en ocasiones con la *N* invertida y creciente; delante, leyenda interna *FVL·CNE*; en exergo, leyenda ibérica meridional *ka.ś.ti.l.o.*

¹¹⁹⁵ Cf. J. M. BLÁZQUEZ MARTÍNEZ y M. P. GARCÍA-GELABERT PÉREZ (1999), Anexo II: F. CHAVES TRISTÁN y F. J. VELASCO CARRILLO DE ALBORNOZ (1999), Catálogo de monedas halladas en la campaña de 1991 de excavación arqueológica del conjunto arquitectónico del Olivar de *Cástulo*, p. 172 (MHEACAOC).

¹¹⁹⁶ Cf. T. CHAPA y J. PEREIRA (1991), vol. II, pp. 165-170; C. MARCOS ALONSO (1996), pp. 199-222 (ACIDRRPI).

¹¹⁹⁷ Cf. F. CHAVES TRISTÁN y P. OTERO MORÁN (2002), pp. 220-223 (HMLL).

LA CIRCULACIÓN MONETARIA EN EL SUR PENINSULAR DURANTE
EL PERIODO ROMANO-REPUBLICANO

Ref.: V. 71.2 y 4; *CNH.* 332.15 y 333.16; *NAH.* 336; UNTERMANN, *MLH.* 97.6.13; G-B, *Diccionario*, 6ª em., nº 32. Cr. 90-70 a. C.

Procedencia	Peso	Módulo	Posición cuño	Conservación	Nº de Referencia-Inventario-Museo- Colección y otros datos de interés
<i>Carteia</i> (Cortijo de El Rocardillo, San Roque, Cádiz) ¹¹⁹⁸	8,14 grs.	22 mm.	2 h	----	Nº Inventario en MHEC: 13 (encontrado en cuadrícula D-3, nº 100)
<i>Conimbriga</i> (Portugal) ¹¹⁹⁹	8,05 grs.	23 mm.	12 h	----	Nº en FCM: 36. Nº Inv.: 70.7. Estratigrafía: 70 R 5 (V. 71.2. Gil Farrés 396)
	11,73 grs.	23 mm.	12 h	----	Nº en FCM: 37. Nº Inv.: 69.32. Estratigrafía: 69 ESP. 1 (V. 71.2. Gil Farrés 396)
La Balaguera (Pobla Tornesa, Castellón) ¹²⁰⁰	----	----	----	----	1 moneda de V. 71.2
Plaza Asdrúbal (Cádiz) 1983-1984 ¹²⁰¹	11,43 grs.	25 mm.	1 h	----	Nº en M.A.P. Cádiz: 12.981 (V. 71.2)
Região da Batalha (Portugal) ¹²⁰²	----	----	----	----	1 moneda de V. 71.2. Gil Farrés 395
Torres Vedras (Portugal) ¹²⁰³	----	----	----	----	1 moneda de V. 71.2. Gil Farrés 395
Villa de los Robles (Jaén) ¹²⁰⁴	7,63 grs.	22 mm.	11 h	Mala	Excavaciones en la Villa de los Robles 2005-2006. Unidad Estratigráfica: 1.387 (V. 71.2 ó 4)

Series con escritura latina

Serie VIII

Semis

Anv. Cabeza masculina laureada con ínfulas colgando a derecha; delante, leyenda externa *M·PO* que continúa por detrás en *PILLI M·F*.

Rev. Toro parado sobre línea a derecha; alrededor, leyenda externa *P·COE / STA / RE·F*.

Ref.: V. 71.6; *CNH.* 338.57; No en UNTERMANN; G-B, *Diccionario*, 8ª em., nº 40. Cr. 80-45 a. C.

Procedencia	Peso	Módulo	Posición cuño	Conservación	Nº de Referencia-Inventario-Museo- Colección y otros datos de interés
<i>Clunia</i> (Peñalba de Castro, Burgos) ¹²⁰⁵	6,75 grs.	----	----	----	----

Serie IX

Semis

Anv. Cabeza masculina a derecha o a izquierda; delante, leyenda externa *M·BAL·F*.

¹¹⁹⁸ Cf. F. CHAVES TRISTÁN (1982), pp. 287-309 (MHEC); C. BLÁZQUEZ CERRATO (1992), pp. 54-59.

¹¹⁹⁹ Cf. I. PEREIRA, J. P. BOST y J. HIERNARD (1974) (FCM); C. BLÁZQUEZ CERRATO (1992), pp. 62-71, forma parte del Anexo II: Inventario de Monedas descubiertas por Vergilio Correa (M. Castro Hipólito).

¹²⁰⁰ Cf. F. JORDÁ CERDÁ (1952), pp. 293-294; F. MATEU Y LLOPIS (1953a), pp. 225-264, nº 489; F. JORDÁ CERDÁ (1955), pp. 107-111; M. P. GARCÍA-BELLIDO (1982), pp. 125-126, Hallazgo 31 (MCEI); P. P. RIPOLLÈS ALEGRE (1982a), p. 65.

¹²⁰¹ Cf. F. J. BLANCO JIMÉNEZ (1986), *Actividades Sistemáticas*, pp. 531-539.

¹²⁰² Cf. J. DA SILVA RUIVO (1995), pp. 155-160.

¹²⁰³ Cf. J. DA SILVA RUIVO (1995), pp. 155-160.

¹²⁰⁴ Cf. A. PADILLA ARROBA (2007), p. 183.

¹²⁰⁵ Cf. J. M. GURT ESPARRAGUERA (1985); C. BLÁZQUEZ CERRATO (1992), pp. 71-85.

Rev. Toro parado sobre línea a derecha; encima, *M·Q·F*.

Ref.: V. 71.8 y 9; *CNH*. 338.59 y 60; *NAH*. 834; No en UNTERMANN; G-B, *Diccionario*, 9ª em., nº 43. Cr. 80-45 a. C.

Procedencia	Peso	Módulo	Posición cuño	Conservación	Nº de Referencia-Inventario-Museo- Colección y otros datos de interés
<i>Conimbriga</i> (Portugal) ¹²⁰⁶	5,22 grs.	22 mm.	1 h	----	Nº en FCM: 38. Nº Inv.: 69.33. Estratigrafía: 69 TEM II d (1) (V. 71.9. Gil Farrés 1.253, en anv. Cabeza masculina desnuda a izquierda, delante leyenda externa <i>M. BAL.</i> [f.] y en rev. Toro parado sobre línea a derecha, encima [<i>m. q. f.</i>])

Semis

Anv. Cabeza masculina a derecha o a izquierda; delante, leyenda externa *M·BAL·F*.

Rev. Toro parado a derecha o a izquierda; encima, creciente.

Ref.: V. 71.11 y 13; *CNH*. 339.63 y 65; No en UNTERMANN; G-B, *Diccionario*, 9ª em., nº 44. Cr. 80-45 a. C.

Procedencia	Peso	Módulo	Posición cuño	Conservación	Nº de Referencia-Inventario-Museo- Colección y otros datos de interés
<i>Baelo Claudia</i> (Bolonía, Cádiz) ¹²⁰⁷	4,27 grs.	21 mm.	9 h	----	Nº en <i>Belo</i> IV: 18. Nº de Inventario: 1.001 (V. 71.11. <i>CNH</i> . 339.65)

Sin indicación de serie

Procedencia	Peso	Módulo	Posición cuño	Conservación	Nº de Referencia-Inventario-Museo- Colección y otros datos de interés
Algaida, La (Sanlúcar de Barrameda, Cádiz) 1978-1983 ¹²⁰⁸	----	----	----	----	En las excavaciones de 1978-1983 en este yacimiento encontramos 9 monedas de <i>Castulo</i> , 3 monedas de las series I-II, 2 monedas de la serie III, 1 de la serie V y 3 de la serie VIb de G-B
Baeza (Jaén) ¹²⁰⁹	----	----	----	----	2 monedas de <i>Castulo</i> , una de ellas con una cronología alrededor del 200 a. C.
c/ Virgen de la Misericordia (Valencia) 1993 ¹²¹⁰	8,06 grs.	----	3 h	----	Nº en HNNV: 3. 1 as, en anv. Cabeza a derecha y en rev. Esfinge a derecha.
Cáceres el Viejo ¹²¹¹	8,98 grs.	26 mm.	----	----	Nº en CVSLS: 238 (esta en monedas indescifrables, pero Blázquez lo adjudica a <i>Castulo</i> , su peso es de 8,98 grs. y 26 mm.). 1 semis de <i>Castulo</i> ?
	3 grs.	----	----	----	. Nº en CVSLS: No Hildebrandt. Nº en PACCRCV: 168 (para él es un cuadrante con Cabeza viril diademada a derecha, delante signo y Jabalí corriendo a

¹²⁰⁶ Cf. I. PEREIRA, J. P. BOST y J. HIERNARD (1974) (FCM); C. BLÁZQUEZ CERRATO (1992), pp. 62-71, forma parte del Anexo II: Inventario de Monedas descubiertas por Vergilio Correa (M. Castro Hipólito).

¹²⁰⁷ Cf. J. P. BOST, F. CHAVES, G. DEPEYROT, J. HIERNARD y J. C. RICHARD (1987), pp. 101-108 (*Belo* IV); C. BLÁZQUEZ CERRATO (1992), pp. 44-51.

¹²⁰⁸ Cf. J. R. CORZO SÁNCHEZ (1995), pp. 81-90.

¹²⁰⁹ Cf. H. W. SANDARS (1924), pp. 123-145; M. P. GARCÍA-BELLIDO (1982), p. 106, Hallazgo 15 (MCEI).

¹²¹⁰ Cf. M. GOZALBES FERNÁNDEZ DE PALENCIA (1997) pp. 197-212 (HNNV).

¹²¹¹ Cf. A. SCHULTEN (1928), pp. 12 y ss. (AA 1927); A. SCHULTEN (1930), pp. 54 y ss. (AA 1928); A. SCHULTEN (1932), pp. 346 y ss. (AA 1930); M. BELTRÁN LLORIS (1973-1974), pp. 255-310 (PACCRCV); H. J. HILDEBRANT (1984), pp. 257-297 (CVSLS); C. BLÁZQUEZ CERRATO (2002a), pp. 60-68.

LA CIRCULACIÓN MONETARIA EN EL SUR PENINSULAR DURANTE
EL PERIODO ROMANO-REPUBLICANO

					derecha, con un peso de 3 grs., dado el peso indicado en Schulten no deben ser sino cuadrantes, los cuales pueden ostentar el jabalí sólo (V. 68.10), con estrella (V. 69.9) o con signo Ko (V. 70.4). 1 cuadrante, en anv. Cabeza viril diademada a derecha, delante signo y en rev. Jabalí corriendo a derecha
	3,08 grs.	----	----	----	Nº en CVSLS: No Hildebrandt. Nº en PACRCV: 169. También se ha localizado una pieza con la esfinge? con el mismo peso (3,08 grs.), semejante al V. 70.6 (estas monedas vienen de AA. 347, una es posible que se encuentre en el museo, la otra no). 1 as, en anv. Esfinge.
	----	----	----	----	Nº en CVSLS: No Hildebrandt. Nº en PACRCV: 170-172. 3 monedas más, sin más precisión, que son de <i>Castulo</i> . Piezas de <i>Castulo</i> encontradas en la excavación de 1910, sin clasificar, están en AA. 14, las tres monedas faltan del Museo.
Cáceres el Viejo ¹²¹²	----	----	----	----	<p>Ante la enorme confusión existente en la ordenación de <i>Las monedas de Cástulo</i> en Cáceres el Viejo aquí presentamos una relación de la ordenación que aparece en las distintas obras que las mencionan. Hacemos una numeración de las monedas presentes y en que obras lo están, G-B no se incorpora. Para ver todo bien, mirar en cada uno de los registros, que en su mayoría están muy bien completados, contando con informaciones de todas las obras. En otro punto también presentamos las posibles contradicciones y posibles errores. Por ejemplo, los espacios que hay entre diferentes monedas presentan una serie diferente. En otros casos, marcar que aunque sean de una misma serie, hay diferencias, al menos a la hora de describirlas. Básicamente seguimos la obra de Hildebrandt, Blázquez también la utiliza, excepto un par de monedas que no contempla. Por otro lado también vemos algunas piezas que no están en Hildebrandt y sí en Beltrán. A su vez los datos que aporta Schulten proceden de la obra de Beltrán.</p> <p>En total hay 56 monedas (aunque aparecen 55 hay una bis, la 29bis)</p> <p>Cáceres el Viejo (Damos datos de Schulten, Hildebrandt y Beltrán, Blázquez sigue a Hildebrandt, pero le faltan la 171 y 172 de Hildebrandt):</p> <p>Heiss, XXXIX, 1.8, V. 68.3, 6, 8. 69.1, 2, 3 = según Schulten 4 monedas (las cuatro en AA. 13), faltan las 4 del museo</p>

¹²¹² Resumen de todas las monedas de *Cástulo* aparecidas en las excavaciones de Cáceres el Viejo, unificamos todas las monedas para que pueda verse toda la circulación de un modo conjunto, ya que su estudio se ha realizado por varios autores y muchas veces no coinciden las monedas. La bibliografía utilizada para esta unificación es: Cf. A. SCHULTEN (1928), pp. 12 y ss. (AA 1927); A. SCHULTEN (1930), pp. 54 y ss. (AA 1928); A. SCHULTEN (1932), pp. 346 y ss. (AA 1930); M. BELTRÁN LLORIS (1973-1974), pp. 255-310 (PACRCV); M. P. GARCÍA-BELLIDO (1982), pp. 96-101, Hallazgo 4 (MCEI); H. J. HILDEBRANT (1984), pp. 257-297 (CVSLS); C. BLÁZQUEZ CERRATO (2002a), pp. 60-68.

					<p>(aunque luego Hildebrandt da una). Moneda nº 1 (Heiss, XXXIX, 1.8, V. 68.3, 6, 8. 69.1, 2, 3). Hildebrandt, nº 147 (17,26 grs. 29 mm.). Museo de Cáceres. Beltrán, PACRCV, nº 125. Blázquez la da pero la mete dentro de 68.5? (CNH. 334.25), con nº 147.</p> <p>Moneda nº 2 (Heiss, XXXIX, 1.8, V. 68.3, 6, 8. 69.1, 2, 3). Beltrán, PACRCV, nº 126.</p> <p>Moneda nº 3 (Heiss, XXXIX, 1.8, V. 68.3, 6, 8. 69.1, 2, 3). Beltrán, PACRCV, nº 127.</p> <p>Moneda nº 4 (Heiss, XXXIX, 1.8, V. 68.3, 6, 8. 69.1, 2, 3). Beltrán, PACRCV, nº 128.</p> <p>V. 69.2 (CNH. 334.25)= Según Schulten hay 10 monedas pero da 3 (con 22, 23 y 15 grs.) (las tres en A.A. 55). Sólo pongo tres ya que todos dan tres Además se dice que hay tres en el Museo de Cáceres). Moneda 5 (V. 69.2). Hildebrandt, nº 148 (21,92 grs.33 mm). En Beltrán, PACRCV, no aparece esta moneda, pero por el peso, aunque muy superior, podría ser la nº 147, con 26,18 grs. 33 mm. (fig. 8.1). Blázquez 2002, nº 148 (CNH. 334.25).</p> <p>Moneda 6 (V. 69.2). Hildebrandt, nº 149 (22,04 grs. 32 mm.). Beltrán, PACRCV, nº 148 (aunque tiene un poco menos de peso 22,01 grs. 32 mm.) (fig. 8.2). Blázquez 2002, nº 149 (CNH. 334.25).</p> <p>Moneda 7 (V. 69.2). Hildebrandt, nº 150 (15,23 grs. 28 mm.). En Beltrán, PACRCV, no está, pero podría ser la nº 149, 22,510 grs. 33 mm. (fig. 8.3), también podría ser que ésta se cambiase por la moneda 5, y su peso en vez de 26 grs. fuese 16 grs. y ambas monedas estarían más cerca. Blázquez 2002, nº 150 (CNH. 334.25).</p> <p>V. 69.1. Schulten habla de 10 monedas, luego da dos una con 19 grs. y otra con 21, se mezcla con éstas una moneda de V. 69.3 (11 grs.), pero ésta la mete Beltrán, PACRCV, en otro bloque, Hildebrandt da 4 monedas, como Blázquez. Beltrán si sumamos las dos de V. 69.1 y la dos de V. 69.3 tenemos también 4 (de ellas solo la nº 146 está en museo de Cáceres, la nº 45 y nº 150-151 no están). Las cuatro monedas estaban en AA 1928, p. 56.</p> <p>Moneda 8: Hildebrandt, nº 151 (19,51 grs.30 mm.). En Beltrán. PACRCV, con un peso un poco menor (19 grs.), tenemos la nº 145 (V. 69.1). Blázquez 2002, nº 151 (CNH. 334.24).</p> <p>Moneda 9: Hildebrandt, nº 152 (20,49 grs. 31 mm.). En Beltrán, PACRCV, con un peso más de peso (21 grs.), tenemos la nº 146 (se cree que está en el museo, sería la única que encontramos para Beltrán) (V. 69.1). Blázquez 2002, nº 152 (CNH. 334.24).</p> <p>Moneda 10: Hildebrandt, nº 153 (11,03 grs. 26 mm.). Está fragmentada. En Beltrán no pone el peso, en la tabla mete los 11 grs. de Schulten, en la primera</p>
--	--	--	--	--	---

LA CIRCULACIÓN MONETARIA EN EL SUR PENINSULAR DURANTE
EL PERIODO ROMANO-REPUBLICANO

					<p>moneda, así que en Beltrán, PACCRCV, sería la moneda nº 150 (V. 69.3). Blázquez 2002, nº 153 (CNH. 334.24). Moneda 11: Hildebrandt, nº 154 (18,02 grs. 32 mm.). Beltrán, PACCRCV, nº 151, sin más descripción (V. 69.3). Blázquez 2002, nº 154 (CNH. 334.24).</p> <p>Heiss XXXIX, 11-13 (V. 68.5), Schulten nos habla de tres monedas, pero Hildebrandt da 2 (con pesos, ...) y Beltrán da tres pero sin dar datos. Las tres de Beltrán en Schulten AA. 13. Las pone en Museo de Cáceres Hildebrandt, pero Beltrán dice que faltan las tres.</p> <p>Moneda 12: Hildebrandt, nº 155 (5,23 grs. 21 mm.). Beltrán, PACCRCV, nº 129 (pero no da peso, pero la pone como Heiss XXXIX, 11). Blázquez 2002, nº 155 (CNH. 331.3).</p> <p>Moneda 13: Hildebrandt, nº 156 (5,26 grs. 19 mm.). Beltrán, PACCRCV, nº 130 (no da peso, pero pone como Heiss, XXXIX, 12). Blázquez 2002, nº 156 (CNH. 331.3).</p> <p>Moneda 14: No Hildebrandt. Beltrán, PACCRCV, nº 131 (no da peso, pero pone como Heiss, XXXIX, 13). No Blázquez.</p> <p>V. 68.11, hay varias monedas y repartidas en Hildebrandt en varios apartados (nº 157-168, hay 12 monedas). En Beltrán, PACCRCV, hay 10 monedas (nº 132-141), y aunque aparecen 9 sólo nos da el peso de una, que cuando salga la que más se aproxima a su peso la menciono, aunque después en Hildebrandt nos da algún peso más como el de Hildebrandt, nº 164 que da la referencia de nº 147 de Beltrán, PACCRCV, como V. 68.11, cuando ya antes la trate en la moneda 5, como V. 69.2). Schulten tiene las mismas: 2 encontrada en AA 1928, p. 55 (nº 132-133), 1 en AA 1928, p. 56 (nº 134), 7 de AA 1930, p. 346 (nº 135-141) (las tres primera en Museo de Cáceres, de las 7 finales, 3 están en el Museo y 4 faltan).</p> <p>Moneda 15: Ésta no está ni en Beltrán, ni en Schulten. Hildebrandt, nº 157 (27,38 grs. - mm) nos lo da la siguiente referencia: Haeblerlin, <i>Numantia IV</i>, nº 221. Conservada en el RGZM con nº de inv. desconocido. Blázquez 2002, nº 157 (CNH. 332.9= V. 68.8 y 11).</p> <p>Moneda 16: Hildebrandt, nº 158 (29,51 grs. 33 mm. Museo de Cáceres). Beltrán, PACCRCV, nº 132. Schulten la menciona y da para ella un peso de 30 grs. Blázquez 2002, nº 158 (CNH. 332.9).</p> <p>Moneda 17: Hildebrandt, nº 159 (30,28 grs. 26-31 mm. Museo de Cáceres), en Hildebrandt nos compara ésta con la única moneda de Beltrán que viene en el grupo y de la que nos da el peso (28,460 grs. 31 mm. Fig. 7.6), aunque para mí no sería sino una de más adelante, pues su peso se ajusta más. Schulten nos da su peso 31 grs. y sería la moneda nº 122 que aparece en Beltrán, PACCRCV. Blázquez 2002, nº 159 (CNH. 332.9).</p> <p>Moneda 18: Hildebrandt, nº 160 (44,02</p>
--	--	--	--	--	---

					<p>grs. 35 mm. Museo de Cáceres). Beltrán, PACCRV, n° 134. Schulten da su peso de 47 grs. Blázquez 2002, n° 160 (CNH. 332.9).</p> <p>Moneda 19: Hildebrandt, n° 161 (32,66 grs. 33 mm. Museo de Cáceres). Beltrán, PACCRV, n° 135. Schulten da su peso en 33 grs. Blázquez 2002, n° 161 (CNH. 332.9).</p> <p>Moneda 20: Hildebrandt, n° 162 (30,40 grs. 33 mm. Museo de Cáceres). Beltrán, PACCRV, n° 136. Schulten da su peso en 31 grs. Blázquez 2002, n° 162 (CNH. 332.9).</p> <p>Moneda 21: Hildebrandt, n° 163 (28,46 grs. 33 mm. Museo de Cáceres). Beltrán, PACCRV, n° 137, y creo que por su peso sería ésta la moneda que nos da su peso 28,46 grs. 31 mm. Fig. 7.6 (el peso es igual, pero el módulo es menor). Schulten da su peso en 28,50 grs. Blázquez 2002, n° 163 (CNH. 332.9).</p> <p>Moneda 22: Hildebrandt, n° 164 (26,12 grs. 33 mm. Museo de Cáceres), Beltrán, PACCRV, como ya he dicho anteriormente esta moneda ya la trate en V. 69.2, pero Hildebrandt nos la da en V. 68.11, no sé porque, posiblemente porque se acerque a su peso, esta moneda es Beltrán, PACCRV, n° 147 (26,180 grs. 33 mm.), en verdad se acerca muchísimo, mirar si podría quitarse la moneda n° 147 de V. 69.2 e incorporarla a V. 68.11, y posiblemente o dejar en blanco el número en Beltrán ya tendría 11 monedas o cambiarla por una de V. 68.11). Schulten, si la cambio sería n° 147, si no se correspondería con la n° 138, y nos da un peso de 25,5 grs. Blázquez 2002, n° 164 (CNH. 332.9).</p> <p>Moneda 23: Hildebrandt, n° 165 (24,03 grs. 33 mm. Museo de Cáceres). Beltrán, PACCRV, n° 138. Schulten da su peso en 24 grs. Blázquez 2002, n° 165 (CNH. 332.9).</p> <p>Moneda 24: Hildebrandt, n° 166 (22,54 grs. 32 mm. Museo de Cáceres). Beltrán, aquí volvemos a tener el mismo problema que en la n° 22, que se coge una moneda de la 69, la moneda n° 149 (22,510 grs. 33 mm. Fig. 8.3). Si cambiamos el Beltrán sería n° 149, pero si no sería el n° 139, además Schulten da su peso en 23 grs. Blázquez 2002, n° 166 (CNH. 332.9).</p> <p>Moneda 25: Hildebrandt, n° 167 (28,08 grs. 34 mm. Museo de Cáceres). Beltrán, PACCRV, n° 140. Schulten ya no da más pesos. Blázquez 2002, n° 167 (CNH. 332.9).</p> <p>Moneda 26: Hildebrandt, n° 168 (26,14 grs. 31 mm. Museo de Cáceres). Beltrán, PACCRV, n° 141. Blázquez 2002, n° 168 (CNH. 332.9)</p> <p>V. 68.12, Schulten dice que encuentra 6 o 7 (169-170), en Hildebrandt aparecen 2 monedas y en Beltrán 3 monedas (n° 142-144). Todas en Schulten AA 1928, p. 56, la n° 142 en Museo de Cáceres las otras 2 faltan).</p> <p>Moneda 27: Hildebrandt, n° 169 (10,93</p>
--	--	--	--	--	---

LA CIRCULACIÓN MONETARIA EN EL SUR PENINSULAR DURANTE
EL PERIODO ROMANO-REPUBLICANO

					<p>grs. 24 mm. Museo de Cáceres). Beltrán, PACCRV, nº 142. Schulten da un peso de 13 grs. Blázquez 2002, nº 169 (CNH. 332.12).</p> <p>Moneda 28: Hildebrandt, nº 170 (10,86 grs. 24 mm Museo de Cáceres). Beltrán, PACCRV, nº 143 (11,01 grs. 25 mm. (fig. 7.7). Schulten da sólo el peso anterior. Blázquez 2002, nº 170 (CNH. 332.12).</p> <p>Moneda 29: Hildebrandt no. Beltrán, PACCRV, nº 144. Schulten da un peso de 16 grs.</p> <p>Moneda 29bis: 69,8 Esta moneda sólo está en Hildebrandt, nº 171 (13,83 grs. 29 mm. Museo de Cáceres), no está ni en Beltrán, ni en Schulten, ni en Blázquez. V. 69.10.</p> <p>Moneda 30.: Hildebrandt, nº 172 (14,90 grs. 28 mm. Museo de Cáceres). Beltrán, PACCRV, no nos dice nada, pero en Hildebrandt viene que para Schulten entre 8 posibles monedas, encontramos 1 con 16 grs. En Blázquez no está.</p>
Carteia (Cortijo de El Rocadillo, San Roque, Cádiz) ¹²¹³	4,06 grs.	20 mm.	----	----	Nº Inventario en MHEC: 14 (encontrado en la cuadrícula Ob, nº 1). 1 semis, en anv. Cabeza masculina y en rev. Toro a derecha. Cr.: s. I a. C. (V. 70.?).
Castellar de Santisteban (Jaén) ¹²¹⁴	----	----	----	----	Varias monedas, sin mayor precisión que eran de escritura ibérica
Castrejón de Capote (Higuera la Real, Badajoz) ¹²¹⁵	30,52 grs.	35 mm.	----	Mala	Nº en AENPSPCC: 12. 1 as, en anv. Cabeza varonil imberbe a derecha y en rev. Esfinge a derecha, de comienzos del s. II a. C. (CNH. 334-335.?)
	34,23 grs.	33 mm.	----	----	Nº en AENPSPCC: 15 (aunque los datos varían. P.: 34,52 grs. 32 mm.). 1 as de comienzos del s. II a. C. (CNH. 334-335.?)
	15,85 grs.	27 mm.	----	----	Nº en AENPSPCC: 16 (aunque con medidas diferentes. P.: 30,07 grs. 31 mm.). 1 as de comienzos del s. II a. C. (CNH. 334-335.?)
	20,09 grs.	29 mm.	----	----	1 as de la segunda mitad s. II a. C. (CNH. 334-335.?). Nº en AENPSPCC: 17
	14,28 grs.	27 mm.	----	----	Nº en AENPSPCC: 19. 1 as de comienzos del s. II a. C. (CNH. 334-335.?)
	34,23 grs.	33 mm.	----	----	Nº en AENPSPCC: 29. 1 as, en anv. Cabeza viril imberbe a derecha y en rev. Esfinge a derecha, detrás signo solar. Cr.: Segunda mitad s. II a. C. (CNH. 334-335.?)
Castro de Segovia (Elvas, Portugal) ¹²¹⁶	----	----	----	----	Varias monedas de <i>Castulo</i> , fechadas entre el 150-80 a. C.
Cerro del Plomo, El Centenillo (Jaén) ¹²¹⁷	16,02 grs.	----	----	Muy Mala	Domergue, El Cerro del Plomo, p. 333, núm. 262. Hallado en corte 3, estrato IIIa,

¹²¹³ Cf. F. CHAVES TRISTÁN (1982), pp. 287-309 (MHEC); C. BLÁZQUEZ CERRATO (1992), pp. 54-59.

¹²¹⁴ Cf. M. SANJUÁN MORENO y D. JIMÉNEZ DE CISNEROS HERVÁS (1916), pp. 170-209; M. P. GARCÍA-BELLIDO (1982), p. 115, Hallazgo 19 (MCEI).

¹²¹⁵ Cf. L. BERROCAL RANGEL (1988a), pp. 19-23; L. BERROCAL RANGEL (1990), pp. 67-77 (AENPSPCC); L. BERROCAL RANGEL (1991), pp. 331-345; C. BLÁZQUEZ CERRATO (2002a), pp. 71-72.

¹²¹⁶ Cf. T. JÚDICE GAMITO (1981), pp. 33-43; C. BLÁZQUEZ CERRATO (2002a), p. 73 (CMAOPIMCP).

					junto a cerámica campaniense (Segundo período de habitación, 100-50 a. C.). 1 as, en anv. Cabeza a derecha y rev. Ilegible
	13,73 grs.	----	----	Muy Mala	Domergue, El Cerro del Plomo, p. 333, núm. 263. Hallado en corte 3, estrato IIIa, junto a cerámica campaniense (Segundo período de habitación, 100-50 a. C.). 1 as, en anv. Cabeza a derecha y rev. Ilegible
<i>Conimbriga</i> (Portugal) ¹²¹⁸	5,00 grs.	20 mm.	10-11 h	----	Nº en FCM: 87. Nº Inv.: 70.12. Estratigrafía: 70 TH II (1). 1 semis de <i>Castulo</i> u <i>Obulco</i> , en anv. Cabeza a derecha, ilegible y en rev. Toro a derecha, encima creciente. Cr.: s. II a. C.
	6,81 grs.	21 mm.	----	----	Nº en FCM: 88. Nº Inv.: 70.13. Estratigrafía: 70 TH (hs). 1 cuadrante de <i>Castulo</i> u <i>Obulco</i> , anv. Ilegible y en rev. Toro a derecha. Cr.: s. II a. C.
Dehesa de la Mulva (Villanueva del Río y Minas, Sevilla) ¹²¹⁹	----	----	----	----	1 moneda dudosa de <i>Castulo</i> , sin mayor precisión
Diógenes (Ciudad Real) ¹²²⁰	18,61 grs.	29	----	Mala	Domergue, <i>Diógenes</i> , nº 35. 1 as, con anv. y rev. Ilegibles
	18,39 grs.	27,5 mm.	----	Mala	Domergue, <i>Diógenes</i> , nº 36. 1 as, con anv. y rev. Ilegibles
	17,60 grs.	29 mm.	----	Mala	Domergue, <i>Diógenes</i> , nº 37. 1 as, con anv. y rev. Ilegibles
	16,44 grs.	29 mm.	----	Mala	Domergue, <i>Diógenes</i> , nº 38. 1 as, con anv. y rev. Ilegibles
	----	32 mm.	----	Mala	Domergue, <i>Diógenes</i> , nº 39. 1 as, con anv. y rev. Ilegibles
	----	33 mm.	----	Mala	Domergue, <i>Diógenes</i> , nº 40. 1 as, con anv. y rev. Ilegibles
Huerta de la Facultad de Teología de Granada ¹²²¹	----	----	----	----	1 moneda que parece ser de <i>Castulo</i> , junto a algunos fragmentos de vasos finos, aunque no <i>sigillata</i> , con un perfil muy peculiar, algunos de los cuales tenían pequeñas asas, no barnizados. Además abundan igualmente los fragmentos de ánforas de diversos tamaños, jarros, embudos y otras diversas cerámicas, además de ladrillos. También han aparecido algunos clavos, una plomada y algunos huesos de animales
<i>Italica</i> (Santiponce, Sevilla) 1903-1904 ¹²²²	----	----	----	----	1 as, sin mayor precisión
La Alcudia (Elche) 1940 ¹²²³	----	----	----	----	1 as, sin mayor precisión
La Alcudia (Elche) 1950 ¹²²⁴	----	----	----	----	1 moneda, sin mayor precisión

¹²¹⁷ Cf. C. DOMERGUE (1971), pp. 267-363; M. P. GARCÍA-BELLIDO (1982), pp. 107-110, Hallazgo 17 (MCEI); F. CHAVES TRISTÁN y P. OTERO MORÁN (2002), pp. 193-194 (HMLL).

¹²¹⁸ Cf. I. PEREIRA, J. P. BOST y J. HIERNARD (1974) (FCM); C. BLÁZQUEZ CERRATO (1992), pp. 62-71, forma parte del Anexo II: Inventario de Monedas descubiertas por Vergilio Correa (M. Castro Hipólito); A. ARÉVALO GONZÁLEZ (1999), Cap. VIII. Hallazgos, pp. 133-200, Hallazgo 4.

¹²¹⁹ Cf. C. FERNÁNDEZ-CHICARRO y A. OLIVELLA (1964), pp. 29-31; C. BLÁZQUEZ CERRATO (1992), pp. 85-87.

¹²²⁰ Cf. C. DOMERGUE (1967), pp. 29-81; M. P. GARCÍA-BELLIDO (1982), hallazgo 18, pp. 110-114.

¹²²¹ Cf. M. SOTOMAYOR MURO (1964-1965), pp. 193-199.

¹²²² Cf. M. FERNÁNDEZ LÓPEZ (1904), pp. 104-119; A. GARCÍA Y BELLIDO (1985), p. 81; C. BLÁZQUEZ CERRATO (1992), pp. 88-93.

¹²²³ Cf. A. RAMOS FOLQUÉS (1955), pp. 107-133.

LA CIRCULACIÓN MONETARIA EN EL SUR PENINSULAR DURANTE
EL PERIODO ROMANO-REPUBLICANO

La Loba (Fuenteobejuna, Córdoba) ¹²²⁵	13,92 grs.	27,10 mm.	----	Mala	Nº en HMLL: 52. Nº en excavación: -. Estratigrafía: L 80- I 29. Ubicación: Superficie. 1 as inclasificable
	13,47 grs.	28,20 mm.	----	Muy Mala	Nº en HMLL: 53. Nº en excavación: 35. Estratigrafía: L 81- D-U 9-56. Estratigrafía: XI-2, 1º nivel anterior a la construcción del bloque. 1 as inclasificable
	11,99 grs.	26,70 mm.	----	Muy Mala y partida	Nº en HMLL: 54. Nº en excavación: -. Estratigrafía: L 78- S. E. 17. Ubicación: Superficie. 1 as inclasificable
La Loba (Fuenteobejuna, Córdoba) ¹²²⁶	13,64 grs.	26 mm.	2 h	----	Domergue, CMFAPI, CO 55, Feuille 879, nº 2. 1 as, en anv. Cabeza masculina a derecha, sin símbolo y en rev. Esfinge a derecha, detrás estrella. Exergo ilegible, posiblemente pertenezca a los ases de la serie III ó IV, aunque estos tienen la estrella delante
Los Molinillos, Benalmádena-Costa (Málaga) ¹²²⁷	2,1 grs.	5 mm.	----	----	Nº en CMPRYALM: 5. Estratigrafía: 03. C-2. U. E. 51. 1 cuadrante, en anv. Cabeza a derecha y en rev. Jabalí a derecha, con una cronología del s. II a. C.
Necrópolis romana de Cádiz ¹²²⁸	----	----	----	----	1 moneda, sin mayor precisión
Necrópolis romana de Cádiz 1915 ¹²²⁹	25 grs.	----	----	----	1 as de <i>Castulo</i> , sin mayor precisión
Necrópolis romana de Cádiz 1915- 1917 ¹²³⁰	----	----	----	----	2 ases de <i>Castulo</i> que aparecieron en el interior de urnas cinerarias junto a 30 gaditanas
Olivar de <i>Castulo</i> (Linares, Jaén) ¹²³¹	3,6 grs.	19 mm.	12 h	Muy Mala	Nº en MHEACAOC: 1. Registro Arqueológico: VO91, cuadrícula -y1, nivel I, sobre enlosado, prof. -0,79 m. 1 semis, en anv. Cabeza masculina a derecha y en rev. Toro, con una cronología del s. I a. C.
	4,40 grs.	18 mm.	12 h	Regular	Nº en MHEACAOC: 2. Registro Arqueológico: VO91, cuadrícula -y1, nivel I, sobre enlosado, prof. -0,81 m. 1 semis, en anv. Cabeza masculina a derecha y en rev. Toro, encima creciente, con una cronología del s. I a. C.
<i>Tamuda</i> (Marruecos) 1921- 1922 ¹²³²	----	----	----	----	1 moneda hallada en las excavaciones realizadas por Montalbán, sin indicación de serie y valor
Villaricos (Almería) ¹²³³	4,75 grs.	19,4 mm.	1 h	Buena	Nº en CMVSFMAN: 4.13. 1 semis, el autor ordena como 119.5 pero sería incorrecto. Anv. Cabeza varonil a derecha y Rev. Toro parado de frente, encima signo ibérico, con una cronología entre el 120-90 a. C. Conservada en el MAN

¹²²⁴ Cf. A. RAMOS FOLQUÉS (1956) pp. 102-113.

¹²²⁵ Cf. F. CHAVES TRISTÁN y P. OTERO MORÁN (2002), pp. 220-223 (HMLL).

¹²²⁶ Cf. C. DOMERGUE (1987), vol. I, CO55, p. 136, Feuille 879, nº 2 (CMFAPI).

¹²²⁷ Cf. S. CORZO PÉREZ, G. PINEDA DE LAS INFANTAS BEATO, R. DORADO CANTERO, M. VILA OBLITAS y J. L. PUERTO FERNÁNDEZ. (2006), pp. 341-358 (CMPRYALM).

¹²²⁸ Cf. F. J. BLANCO JIMÉNEZ (1986), Actividades Sistemáticas, pp. 531-539.

¹²²⁹ Cf. F. J. BLANCO JIMÉNEZ (1986), Actividades Sistemáticas, pp. 531-539.

¹²³⁰ Cf. F. J. BLANCO JIMÉNEZ (1986), Actividades Sistemáticas, pp. 531-539.

¹²³¹ Cf. J. M. BLÁZQUEZ MARTÍNEZ y M. P. GARCÍA-GELABERT PÉREZ (1999), Anexo II: F. CHAVES TRISTÁN y F. J. VELASCO CARRILLO DE ALBORNOZ (1999), Catálogo de monedas halladas en la campaña de 1991 de excavación arqueológica del conjunto arquitectónico del Olivar de *Cástulo*, p. 172 (MHEACAOC).

¹²³² Cf. E. GOZALBES CRAVIOTO (2005), pp. 325-342.

¹²³³ Cf. J. M. VIDAL BARDÁN (1981a), pp. 15-23 (CMVSFMAN).

Esporádicos

Series con escritura ibérica meridional

Serie I

Mitad

Anv. Cabeza masculina diademada con ínfulas colgando a derecha. Gráfica de puntos. Estilo más tosco.

Rev. Toro parado a derecha; encima, creciente; bajo las patas, en arco, leyenda ibérica meridional retrógrada *ka.ś.ti.l.o.* Gráfica lineal.

Ref.: V. 69.5; *CNH*. 331.5; UNTERMANN, *MLH*. 97.1.7-1.9; G-B, *Las monedas de Cástulo*, serie I, grupo II, divisores nº 680-690; G-B, *Diccionario*, 1ª em., nº 2. Cr. 220-206 a. C.

Procedencia	Peso	Módulo	Posición cuño	Conservación	Nº de Referencia-Inventario-Museo- Colección y otros datos de interés
La Loba (Fuenteobejuna, Córdoba) ¹²³⁴	4,45 grs.	19 mm.	8 h	Buena	Nº en CMLLFC: 13

Serie II

Duplo

Anv. Cabeza masculina diademada con ínfulas colgando a derecha. Gráfica de puntos.

Rev. Esfinge masculina alada tocada con mitra marchando hacia la derecha; delante, estrella; bajo las patas, en campo, leyenda ibérica meridional *ka.ś.ti.l.o.*

Ref.: V. 68.3 y 6; *CNH*. 331.7; UNTERMANN, *MLH*. 97.1.7-1.9; G-B, *Las monedas de Cástulo*, serie II, duplos nº 19-41; G-B, *Diccionario*, 2ª em., nº 3. Cr. 220-206 a. C.

Procedencia	Peso	Módulo	Posición cuño	Conservación	Nº de Referencia-Inventario-Museo- Colección y otros datos de interés
Sagunto (Valencia) ¹²³⁵	----	----	----	----	1 moneda de V. 68.3
Teja (El Centenillo, Jaén) ¹²³⁶	----	26 mm.	----	----	Domergue, CMFAPI, J12, p. 274, nº 14 (Gil Farrés 379)

Mitad

Anv. Cabeza masculina diademada con ínfulas colgando a derecha. Gráfica de puntos.

Rev. Toro parado a derecha; encima, creciente; debajo, en exergo, leyenda ibérica meridional retrógrada *ka.ś.ti.l.o.*

Ref.: V. 68.5; *CNH*. 331.3; UNTERMANN, *MLH*. 97.1.1-1.3; G-B, *Las monedas de Cástulo*, serie II, grupo II, divisores nº 692-705; G-B, *Diccionario*, 2ª em., nº 6. Cr. 220-206 a. C.

Procedencia	Peso	Módulo	Posición cuño	Conservación	Nº de Referencia-Inventario-Museo- Colección y otros datos de interés
Cazorla (Jaén) ¹²³⁷	4,59 grs.	20 mm.	1 h	Muy Mala	Nº en CMHHCJ: 2
Provincia de Murcia ¹²³⁸	5,90 grs.	----	11	----	Nº en CNHNV: 157. Vat. Ap. 164. NAVASCUÉS, MAN II, 259

¹²³⁴ Cf. M. MORA SERRANO y J. C. VERA (1995), pp. 25-32 (CMLLFC); F. CHAVES TRISTÁN y P. OTERO MORÁN (2002), pp. 171-172 (HMLL).

¹²³⁵ Cf. E. ESCRIG NÚÑEZ (1966), pp. 11-12; P. P. RIPOLLÈS ALEGRE (1982a), pp. 137-138.

¹²³⁶ Cf. C. DOMERGUE (1987), vol. I, J12, p. 274, nº 14 (CMFAPI).

¹²³⁷ Cf. B. MORA SERRANO (1991a), pp. 33-42 (CMHHCJ).

LA CIRCULACIÓN MONETARIA EN EL SUR PENINSULAR DURANTE
EL PERIODO ROMANO-REPUBLICANO

Mitad

Anv. Cabeza masculina diademada con ínfulas colgando y collar de tres filas a derecha. Gráfica de puntos.

Rev. Toro parado a derecha; encima, creciente; debajo, en exergo, leyenda ibérica meridional retrógrada *ka.ś.ti.l.o.*

Ref.: V. 68.4; *CNH*. 331.6; UNTERMANN, *MLH*. 97.1.7-1.9; G-B, *Las monedas de Cástulo*, serie II, grupo III, divisores nº 706-714; G-B, *Diccionario*, 2ª em., nº 6. Cr. 220-206 a. C.

Procedencia	Peso	Módulo	Posición cuño	Conservación	Nº de Referencia-Inventario-Museo- Colección y otros datos de interés
El Centenillo (Jaén) ¹²³⁹	----	19 mm.	----	----	Domergue, CMFAPI, J12, p. 273, nº 11 (V. 68.4. Gil Farrés 387)
La Fabriquilla (El Centenillo, Jaén) ¹²⁴⁰	----	20 mm.	----	----	Domergue, CMFAPI, J12, p. 273, nº 14 (V. 68.4. Gil Farrés 387)

Serie III

As

Anv. Cabeza masculina diademada con ínfulas colgando a derecha. Gráfica de cuerda.

Rev. Esfinge alada marchando hacia la derecha o hacia la izquierda; delante, estrella; entre las patas delanteras, signo ibérico *ko*; debajo, en exergo, leyenda ibérica meridional *ka.ś.ti.l.o.*

Ref.: V. 68.8 y 11; *CNH*. 332.9 y 10; *NAH*. 332; UNTERMANN, *MLH*. 97.2.4; G-B, *Las monedas de Cástulo*, serie III, ases nº 53-165; G-B, *Diccionario*, 3ª em., nº 8. Cr. 195-179 a. C.

Procedencia	Peso	Módulo	Posición cuño	Conservación	Nº de Referencia-Inventario-Museo- Colección y otros datos de interés
Alcazaba (Málaga) ¹²⁴¹	13,30 grs.	30 mm.	----	----	Nº en RLHMAPM: Referencia 1.3, nº 5
Cazorla (Jaén) ¹²⁴²	27,85 grs.	34 mm.	1 h	Muy Mala	Nº en CMHHCJ: 3
Fundición de El Ochavillo (Sierra de Córdoba, Córdoba) ¹²⁴³	27,23 grs.	33,4 mm.	3 h	----	Nº en M.A.P. Córdoba: 7.195
Lezuza (Albacete) ¹²⁴⁴	----	----	----	----	1 monedas de V. 68.11
Osuna (Sevilla) ¹²⁴⁵	----	----	----	----	Nº en HCJG: 122. Nº en Gaillard: 45 (V. 68.11)
Pinos Puente (Granada) ¹²⁴⁶	----	36,1 mm.	6 h	----	Nº en HNICH: 1 (V. 68.11)
	----	33,9 mm.	9 h	----	Nº en HNICH: 2 (V. 68.11)
	----	32 mm.	12 h	----	Nº en HNICH: 3 (V. 68.11)
Provincia de Murcia ¹²⁴⁷	32,90 grs.	----	7 h	----	Nº en CNHNV: 158. Vat. Ap. 130. NAVASCUÉS, MAN II, 52 (V. 68.11)

¹²³⁸ Cf. P. P. RIPOLLÈS ALEGRE (1982a), pp. 116-121; P. P. RIPOLLÈS ALEGRE (1982b), pp. 87-118+ 36 Láms (CNHNV); C. BLÁZQUEZ CERRATO (1992), pp. 218-225.

¹²³⁹ Cf. C. DOMERGUE (1987), vol. I, J12, p. 273, nº 11 (CMFAPI).

¹²⁴⁰ Cf. C. DOMERGUE (1987), vol. I, J12, p. 273, nº 14 (CMFAPI).

¹²⁴¹ Cf. B. MORA SERRANO y D. SEDEÑO FERRER (1989-1990), pp. 159-170 (RLHMAPM).

¹²⁴² Cf. B. MORA SERRANO (1991a), pp. 33-42 (CMHHCJ).

¹²⁴³ Cf. A. ARÉVALO GONZÁLEZ (1996), pp. 51-82.

¹²⁴⁴ Cf. J. SÁNCHEZ JIMÉNEZ (1962), pp. 108 y ss.; C. BLÁZQUEZ CERRATO (1992), p. 215.

¹²⁴⁵ Cf. P. VIDAL GONZÁLEZ (1989), pp. 343-362 (HCJG).

¹²⁴⁶ Cf. P. RODRÍGUEZ OLIVA y F. PEREGRÍN PARDO (1980), pp. 187-200 (HNICH); C. BLÁZQUEZ CERRATO (1992), pp. 195-198.

	26,00 grs.	----	6 h	----	Nº en CNHVM: 159. Vat. Ap. 130. NAVASCUÉS, MAN II, 52 (V. 68.11)
	21,80 grs.	----	11 h	----	Nº en CNHVM: 160. Vat. Ap. 94 (V. 68.11?)
Villasviejas del Tamuja (Botija, Cáceres) ¹²⁴⁸	29,70 grs.	32 mm.	----	----	Nº en MCAT: 1 (CNH. 332.9)

Semis

Anv. Cabeza masculina diademada con ínfulas colgando a derecha. Gráfica de puntos o de cuerda.

Rev. Toro parado a derecha; encima, creciente; debajo, en exergo, leyenda ibérica meridional *ka.s.ti.l.o*. Gráfica de puntos o de cuerda.

Ref.: V. 68.9; CNH. 332.11; NAH. 333; UNTERMANN, *MLH.* 97.1.7; G-B, *Las monedas de Cástulo*, serie III, grupo I, semises nº 715-747; G-B, *Diccionario*, 3ª em., nº 9. Cr. 195-179 a. C.

Procedencia	Peso	Módulo	Posición cuño	Conservación	Nº de Referencia-Inventario-Museo-Colección y otros datos de interés
Los Villares (Caudete de las Fuentes, Valencia) ¹²⁴⁹	14,05 grs.	23,55 mm.	9 h	Regular	Nº en HMPU: 12 (G-B, <i>Las monedas de Cástulo</i> , serie III, grupo I, nº 726)
Villasviejas del Tamuja (Botija, Cáceres) ¹²⁵⁰	13,20 grs.	23 mm.	----	----	Nº en MCAT: 2
	13,10 grs.	23 mm.	----	----	Nº en MCAT: 3 (en el anv. sobre la Cabeza contramarca X)

Semis

Anv. Cabeza masculina diademada con ínfulas colgando a derecha; delante, S. Gráfica de puntos.

Rev. Toro parado a derecha; encima, creciente; delante, signo ibérico *ś*; debajo, en exergo, leyenda ibérica meridional *ka.s.ti.l.o*.

Ref.: V. 68.12; CNH. 332.12; UNTERMANN, *MLH.* 97.3.6; G-B, *Las monedas de Cástulo*, serie III, grupo II, semises nº 748-821; G-B, *Diccionario*, 3ª em., nº 10. Cr. 195-179 a. C.

Procedencia	Peso	Módulo	Posición cuño	Conservación	Nº de Referencia-Inventario-Museo-Colección y otros datos de interés
Cazorla (Jaén) ¹²⁵¹	7,55 grs.	22,5 mm.	1 h	Regular	Nº en CMHHCJ: 4
Cerro del Aljibe (Coín, Málaga) ¹²⁵²	9,54 grs.	21,5 mm.	9 h	Mala	Nº en HMCA: 27
Guadix (Granada) ¹²⁵³	8,55 grs.	23 mm.	3 h	Regular	Colección Vallecillos de Guadix, lote 42/3, nº 1

¹²⁴⁷ Cf. P. P. RIPOLLÈS ALEGRE (1982a), pp. 116-121; P. P. RIPOLLÈS ALEGRE (1982b), pp. 87-118+ 36 Láms (CNHVM); C. BLÁZQUEZ CERRATO (1992), pp. 218-225.

¹²⁴⁸ Cf. J. L. SÁNCHEZ ABAL y S. GARCÍA JIMÉNEZ (1988), pp. 153 y 158; J. L. SÁNCHEZ ABAL y J. ESTEBAN ORTEGA (1988), pp. 1017-1031; S. GARCÍA JIMÉNEZ (1989), pp. 139-142; C. BLÁZQUEZ CERRATO (1995), pp. 243-258; A. M. MARTÍN BRAVO (1995), pp. 139-142; C. BLÁZQUEZ CERRATO (2002a), pp. 159-162 (CMAOPIMCP).

¹²⁴⁹ Cf. J. M. MARTÍNEZ GARCÍA y C. CAMPS GARCÍA (1985), pp. 33-48 (HMPU).

¹²⁵⁰ Cf. J. L. SÁNCHEZ ABAL y S. GARCÍA JIMÉNEZ (1988), pp. 153 y 158; J. L. SÁNCHEZ ABAL y J. ESTEBAN ORTEGA (1988), pp. 1017-1031; S. GARCÍA JIMÉNEZ (1989), pp. 139-142; C. BLÁZQUEZ CERRATO (1995), pp. 243-258; A. M. MARTÍN BRAVO (1995), pp. 139-142; C. BLÁZQUEZ CERRATO (2002a), pp. 159-162 (CMAOPIMCP).

¹²⁵¹ Cf. B. MORA SERRANO (1991a), pp. 33-42 (CMHHCJ).

¹²⁵² Cf. B. MORA SERRANO, J. FERNÁNDEZ RUIZ y J. GONZÁLEZ MARTÍN (2002), pp. 223-242 (HMCA).

LA CIRCULACIÓN MONETARIA EN EL SUR PENINSULAR DURANTE
EL PERIODO ROMANO-REPUBLICANO

Moya (Barcelona) ¹²⁵⁴	----	----	----	----	1 moneda
Provincia de Murcia ¹²⁵⁵	9,70 grs.	----	6 h	----	Nº en CNHNV: 161. Vat. Ap. 137. NAVASCUÉS, MAN II, 288
	10,00 grs.	----	5 h	----	Nº en CNHNV: 162. Vat. Ap. 163. NAVASCUÉS, MAN II, 292
	8,50 grs.	----	9 h	----	Nº en CNHNV: 163. Vat. Ap. 136. NAVASCUÉS, MAN II, 288
	7,90 grs.	----	10 h	----	Nº en CNHNV: 164. Vat. Ap. 138

Semis

Anv. Cabeza masculina diademada con ínfulas colgando a derecha. Gráfica de puntos o de cuerda.

Rev. Toro parado a derecha; encima, creciente; delante, puede tener signo ibérico *ś*, debajo, en exergo, leyenda ibérica meridional *ka.ś.ti.l.o.* Gráfica de puntos o de cuerda.

Ref.: V. 68.9 ó 12; CNH. 332.11 ó 12; G-B, *Las monedas de Cástulo*, serie III, grupo I, semises nº 715-747 o grupo II, semises nº 748-821; G-B, *Diccionario*, 3ª em., nº 9 ó 10. Cr. 195-179 a. C.

Procedencia	Peso	Módulo	Posición cuño	Conservación	Nº de Referencia-Inventario-Museo- Colección y otros datos de interés
Pinos Puente (Granada) ¹²⁵⁶	----	27,5 mm.	9 h	----	Nº en HNICH: 14
	----	22,3 mm.	9 h	----	Nº en HNICH: 16

Cuadrante

Anv. Cabeza masculina diademada con ínfulas colgando a derecha; delante, *S*. Gráfica de puntos.

Rev. Jabalí saltando a derecha; encima, signo ibérico *ś*; debajo, en exergo, leyenda ibérica meridional *ka.ś.ti.l.o.*

Ref.: No en V.; CNH. 332.13; No en UNTERMANN; G-B, *Las monedas de Cástulo*, serie III, cuadrantes nº 1.023-1.024; G-B, *Diccionario*, 3ª em., nº 11. Cr. 195-179 a. C.

Procedencia	Peso	Módulo	Posición cuño	Conservación	Nº de Referencia-Inventario-Museo- Colección y otros datos de interés
Cazorla (Jaén) ¹²⁵⁷	4,50 grs.	18,5 mm.	2 h	Regular	Nº en CMHHCJ: 5

Serie IV. Serie paralela

Serie IV.A

As

Anv. Cabeza masculina diademada con ínfulas colgando a derecha. Gráfica de puntos.

Rev. Esfinge alada marchando hacia la derecha; delante, estrella con número de puntas variable; debajo, en campo, en cartela o en exergo, leyenda ibérica meridional *ka.ś.ti.l.o.*

Ref.: V. 69.1-3 y 72.1; CNH. 333.23 y 334.24-27; UNTERMANN, *MLH*. 97.1.7-1.9; G-B, *Las monedas de Cástulo*, serie IV, grupos I y II, ases nº 166-228; G-B, *Diccionario*, 4ª em., A, nº 12. Cr. 179-165 a. C.

¹²⁵³ Cf. A. PADILLA ARROBA (2003) (en preparación).

¹²⁵⁴ Cf. F. MATEU Y LLOPIS (1951), nº 347; M. P. GARCÍA-BELLIDO (1982), p. 128, Hallazgo 38 (MCEI); P. P. RIPOLLÈS ALEGRE (1982a), pp. 112-113.

¹²⁵⁵ Cf. P. P. RIPOLLÈS ALEGRE (1982a), pp. 116-121; P. P. RIPOLLÈS ALEGRE (1982b), pp. 87-118+ 36 Láms (CNHNV); C. BLÁZQUEZ CERRATO (1992), pp. 218-225.

¹²⁵⁶ Cf. P. RODRÍGUEZ OLIVA y F. PEREGRÍN PARDO (1980), pp. 187-200 (HNICH); C. BLÁZQUEZ CERRATO (1992), pp. 195-198.

¹²⁵⁷ Cf. B. MORA SERRANO (1991a), pp. 33-42 (CMHHCJ).

Procedencia	Peso	Módulo	Posición cuño	Conservación	Nº de Referencia-Inventario-Museo- Colección y otros datos de interés
Cazorla (Jaén) ¹²⁵⁸	12,12 grs.	30 mm.	10 h	Regular	Nº en CMHHCJ: 6 (G-B, <i>Las monedas de Cástulo</i> , serie IV, grupo I)
	11,85 grs.	18,5 mm.	9 h	Muy Mala y partida	Nº en CMHHCJ: 7 (G-B, <i>Las monedas de Cástulo</i> , serie IV, grupo I)
	15,20 grs.	21,5 mm.	1 h	Muy Mala	Nº en CMHHCJ: 8 (G-B, <i>Las monedas de Cástulo</i> , serie IV, grupo II?)
Cerro de la Mora (Moraleda de Zafayona, Granada) ¹²⁵⁹	----	----	----	Moneda partida	1 moneda de V. 69.3
Fuente Espí (La Carolina, Jaén) ¹²⁶⁰	15,82 grs.	30 mm.	----	Mala	Domergue, CMFAPI, J20, p. 282, nº 10 (Guadán 142)
Hornachuelos (Ribera del Fresno, Badajoz) ¹²⁶¹	15,84 grs.	30 mm.	12 h	----	Nº en ENPHRFB: 64 (V. 69.3)
Lezuza (Albacete) ¹²⁶²	----	----	----	----	2 monedas de V. 69.3
Los Villares (Caudete de las Fuentes, Valencia) ¹²⁶³	17,07 grs.	29,85 mm.	9 h	Mala	Nº en HMPU: 13 (V. 69.3. <i>Castulo</i> , serie IV, nº 178?)
Los Villares (Caudete de las Fuentes, Valencia) ¹²⁶⁴	17,87 grs.	30,75 mm.	3 h	----	Nº en CMTV: 38 (V. 69.3)
Pinos Puente (Granada) ¹²⁶⁵	----	26,2 mm.	12 h	----	Nº en HNICH: 8 (V. 69.1?)
	----	28,6 mm.	8 h	----	Nº en HNICH: 11 (V. 69.2)
Sevilla ¹²⁶⁶	----	----	----	----	Nº en HCJG: 135. Nº en Gaillard: 48 (V. 69.2)
Villasviejas del Tamuja (Botija, Cáceres) ¹²⁶⁷	18,15 grs.	26 mm.	9 h	----	Nº en CMAOPIMCP de las monedas de M. G de Figuerola: 43 (V. 69.3)
Xarpolar, El (Vall de Gallinera, Alicante) ¹²⁶⁸	----	----	----	----	1 moneda de V. 72.1

Semis

Anv. Cabeza masculina diademada con ínfulas colgando a derecha.

Rev. Toro marchando a derecha; encima, creciente; debajo, en campo, leyenda ibérica meridional *ka.ś.ti.l.o.*

¹²⁵⁸ Cf. B. MORA SERRANO (1991a), pp. 33-42 (CMHHCJ).

¹²⁵⁹ Cf. T. FUENTES VÁZQUEZ (2002), pp. 159-202, Hallazgo IX, pp. 168-170 (CIRI).

¹²⁶⁰ Cf. C. DOMERGUE (1987), vol. I, J20, p. 282, nº 10 (CMFAPI).

¹²⁶¹ Cf. F. J. JIMÉNEZ ÁVILA (1990) (ENPHRFB); M. P. GARCÍA-BELLIDO (1993b), p. 88; C. BLÁZQUEZ CERRATO (2002a), pp. 135-140.

¹²⁶² Cf. J. SÁNCHEZ JIMÉNEZ (1962), pp. 108 y ss.; C. BLÁZQUEZ CERRATO (1992), p. 215.

¹²⁶³ Cf. J. M. MARTÍNEZ GARCÍA y C. CAMPS GARCÍA (1985), pp. 33-48 (HMPU).

¹²⁶⁴ Cf. P. P. RIPOLLÈS ALEGRE (1979), pp. 131-133; P. P. RIPOLLÈS ALEGRE (1980a), pp. 112-116 (CMTV); P. P. RIPOLLÈS ALEGRE (1982a), p.170.

¹²⁶⁵ Cf. P. RODRÍGUEZ OLIVA y F. PEREGRÍN PARDO (1980), pp. 187-200 (HNICH); C. BLÁZQUEZ CERRATO (1992), pp. 195-198.

¹²⁶⁶ Cf. P. VIDAL GONZÁLEZ (1989), pp. 343-362 (HCJG).

¹²⁶⁷ Cf. C. BLÁZQUEZ CERRATO (2002a), pp. 159-162 (CMAOPIMCP).

¹²⁶⁸ Cf. C. VISEDO MOLTO (1959), pp. 73-74; F. MATEU Y LLOPIS (1967), pp. 45-73, nº 1225; E. A. LLOBREGAT CONESA (1972), p. 138; P. P. RIPOLLÈS ALEGRE (1982a), p. 171.

LA CIRCULACIÓN MONETARIA EN EL SUR PENINSULAR DURANTE
EL PERIODO ROMANO-REPUBLICANO

Ref.: V. 68.7 y 69.4; *CNH*. 334.28; UNTERMANN, *MLH*. 97.1.7-1.9; G-B, *Las monedas de Cástulo*, serie IV, semises nº 822-840; G-B, *Diccionario*, 4ª em., A, nº 13. Cr. 179-165 a. C.

Procedencia	Peso	Módulo	Posición cuño	Conservación	Nº de Referencia-Inventario-Museo- Colección y otros datos de interés
Cazorla (Jaén) ¹²⁶⁹	5,20 grs.	18,5 mm.	7 h	Muy Mala	Nº en CMHHCJ: 9
La Loba (Fuenteobejuna, Córdoba) ¹²⁷⁰	1,44 grs.	16 mm.	12 h	Mala y fragmentada	Nº en CMLLFC: 14
Pinos Puente (Granada) ¹²⁷¹	----	21,2 mm.	12 h	----	Nº en HNICH: 15 (V. 69.4)

Serie IV.B (Aunque G-B, en *Las monedas de Cástulo* clasifica estas monedas como de la serie V, posteriormente la autora ordena las series IV y V como paralelas, por lo que la serie IV pasa a IV.A y la serie V a IV.B)

As

Anv. Cabeza masculina diademada con ínfulas colgando a derecha; delante, delfín. Gráfica de puntos.

Rev. Esfinge alada marchando hacia la derecha; delante, estrella; debajo, en exergo, leyenda ibérica meridional *ka.s.ti.l.o* con caracteres muy pequeños. Gráfica lineal.

Ref.: V. 69.6; *CNH*. 334.30 y 31; *NAH*. 334; UNTERMANN, *MLH*. 97.1.3; G-B, *Las monedas de Cástulo*, serie V, ases nº 229-250; G-B, *Diccionario*, 4ª em., B, nº 15. Cr. 179-165 a. C.

Procedencia	Peso	Módulo	Posición cuño	Conservación	Nº de Referencia-Inventario-Museo- Colección y otros datos de interés
Chões de Alompé (Santarém, Portugal) ¹²⁷²	12,12 grs.	27 mm.	6 h	----	Nº en MARRCA: Esporádicos 109
Pinos Puente (Granada) ¹²⁷³	----	27 mm.	4 h	----	Nº en HNICH: 9 (aunque el autor la ordena como V. 70.1, al describir un delfín en el anv., parece más lógico ordenarla como IV.B)
Provincia de Murcia ¹²⁷⁴	17,70 grs.	----	3 h	----	Nº en CNHNV: 165. Vat. Ap. 126. NAVASCUÉS, MAN II, 86
Villasviejas del Tamuja (Botija, Cáceres) ¹²⁷⁵	18,70 grs.	28 mm.	----	----	Nº en MCAT: 4

Semis

Anv. Cabeza masculina diademada con ínfulas colgando a derecha; delante, palma. Gráfica lineal o de puntos.

¹²⁶⁹ Cf. B. MORA SERRANO (1991a), pp. 33-42 (CMHHCJ).

¹²⁷⁰ Cf. M. MORA SERRANO y J. C. VERA (1995), pp. 25-32 (CMLLFC); F. CHAVES TRISTÁN y P. OTERO MORÁN (2002), pp. 171-172 (HMLL).

¹²⁷¹ Cf. P. RODRÍGUEZ OLIVA y F. PEREGRÍN PARDO (1980), pp. 187-200 (HNICH); C. BLÁZQUEZ CERRATO (1992), pp. 195-198.

¹²⁷² Cf. J. RUIVO (1999), pp. 101-110 (MARRCA).

¹²⁷³ Cf. P. RODRÍGUEZ OLIVA y F. PEREGRÍN PARDO (1980), pp. 187-200 (HNICH); C. BLÁZQUEZ CERRATO (1992), pp. 195-198.

¹²⁷⁴ Cf. P. P. RIPOLLÈS ALEGRE (1982a), pp. 116-121; P. P. RIPOLLÈS ALEGRE (1982b), pp. 87-118+ 36 Láms (CNHNV); C. BLÁZQUEZ CERRATO (1992), pp. 218-225.

¹²⁷⁵ Cf. J. L. SÁNCHEZ ABAL y S. GARCÍA JIMÉNEZ (1988), pp. 153 y 158; J. L. SÁNCHEZ ABAL y J. ESTEBAN ORTEGA (1988), pp. 1017-1031; S. GARCÍA JIMÉNEZ (1989), pp. 139-142; C. BLÁZQUEZ CERRATO (1995), pp. 243-258; A. M. MARTÍN BRAVO (1995), pp. 139-142; C. BLÁZQUEZ CERRATO (2002a), pp. 159-162 (CMAOPIMCP).

Rev. Toro parado a derecha; encima, creciente; debajo, en exergo, leyenda ibérica meridional *ka.ś.ti.l.o.*

Ref.: V. 70.3; *CNH.* 336.42-43; UNTERMANN, *MLH.* 97.1.3; G-B, *Las monedas de Cástulo*, serie V, semises nº 841-863; G-B, *Diccionario*, 4ª em., B, nº 16. Cr. 179-165 a. C.

Procedencia	Peso	Módulo	Posición cuño	Conservación	Nº de Referencia-Inventario-Museo- Colección y otros datos de interés
Arroyo del Campo (Don Benito, Badajoz) ¹²⁷⁶	6,75 grs.	20 mm.	4 h	----	----
Córdoba ¹²⁷⁷	----	----	----	----	Nº en HCJG: 67. Nº en Gaillard: 41
Provincia de Murcia ¹²⁷⁸	6,20 grs.	----	3 h	----	Nº en CNHNV: 166. Vat. Ap. 64. NAVASCUÉS, MAN II, 307

Cuadrante

Anv. Cabeza masculina diademada con ínfulas colgando a derecha; en campo, creciente. Gráfica de puntos.

Rev. Jabalí parado a derecha; encima, estrella; debajo, en exergo, leyenda ibérica meridional *ka.ś.ti.l.o.*

Ref.: V. 69.7; *CNH.* 337.48; *NAH.* 339; UNTERMANN, *MLH.* 97.1.3; G-B, *Las monedas de Cástulo*, serie V, cuadrantes nº 1.030-1.061 (estos cuadrantes pertenecen tanto a la serie IV.B como a la V.B, ya que, por la similitud de sus tipos, G-B no llega a diferenciarlos); G-B, *Diccionario*, 4ª em., B, nº 17. Cr. 179-165 a. C.

Procedencia	Peso	Módulo	Posición cuño	Conservación	Nº de Referencia-Inventario-Museo- Colección y otros datos de interés
Alcalá de Guadaíra (Sevilla) ¹²⁷⁹	----	----	----	----	Nº en HCJG: 108. Nº en Gaillard: 44

Serie IV.B ó V.B

Cuadrante

Anv. Cabeza masculina diademada con ínfulas colgando a derecha; en campo, puede tener creciente. Gráfica de puntos.

Rev. Jabalí parado a derecha; encima, estrella; debajo, en exergo, leyenda ibérica meridional *ka.ś.ti.l.o.*

Ref.: V. 69.7; *CNH.* 337.48; G-B, *Las monedas de Cástulo*, serie V ó VIb, grupo I, cuadrantes nº 1.030-1.061 (estos cuadrantes pertenecen tanto a la serie IV B como a la V B, ya que, por la similitud de sus tipos, G-B no llega a diferenciarlos); G-B, *Diccionario*, 4ª em., B, nº 17 ó 5ª em., B, nº 30. Cr. 179-80 a. C.

Procedencia	Peso	Módulo	Posición cuño	Conservación	Nº de Referencia-Inventario-Museo- Colección y otros datos de interés
Cazorla (Jaén) ¹²⁸⁰	1,60 grs.	14,5 mm.	9 h	Muy Mala	Nº en CMHHCJ: 21

¹²⁷⁶ Cf. C. BLÁZQUEZ CERRATO (1989-1990), pp. 211-228; C. BLÁZQUEZ CERRATO (2002a), p. 119

¹²⁷⁷ Cf. P. VIDAL GONZÁLEZ (1989), pp. 343-362 (HCJG).

¹²⁷⁸ Cf. P. P. RIPOLLÈS ALEGRE (1982a), pp. 116-121; P. P. RIPOLLÈS ALEGRE (1982b), pp. 87-118+ 36 Láms (CNHNV); C. BLÁZQUEZ CERRATO (1992), pp. 218-225.

¹²⁷⁹ Cf. P. VIDAL GONZÁLEZ (1989), pp. 343-362 (HCJG).

¹²⁸⁰ Cf. B. MORA SERRANO (1991a), pp. 33-42 (CMHHCJ).

LA CIRCULACIÓN MONETARIA EN EL SUR PENINSULAR DURANTE
EL PERIODO ROMANO-REPUBLICANO

Serie V. Serie paralela

Serie V.A

As

Anv. Cabeza masculina diademada con ínfulas colgando a derecha; delante, mano. Gráfica de puntos gruesos.

Rev. Esfinge alada tocada con casco marchando hacia la derecha; delante, estrella; debajo, en exergo, leyenda ibérica meridional *ka.s.ti.l.o* con caracteres muy pequeños. Gráfica lineal.

Ref.: V. 70.8-10; *CNH*. 335.38 y 336.39-41; *NAH*. 337; UNTERMANN, *MLH*. 97.1.3; G-B, *Las monedas de Cástulo*, serie VIa, grupos I-V, ases nº 251-526; G-B, *Diccionario*, 5ª em., A, nº 18. Cr. 165-80 a. C.

Procedencia	Peso	Módulo	Posición cuño	Conservación	Nº de Referencia-Inventario-Museo- Colección y otros datos de interés
Antequera (Málaga) ¹²⁸¹	11,81grs.	24 mm.	12 h	----	Nº en HNAA: 2 (V. 70.8 ó 9 (V. 69.6, no puede ser ya que no hay delfín). Delgado, Lám. 113, nº 9-10. Beltrán, p. 311, fig. 372. Gil Farrés 1.247. Guadán 143)
Cazorla (Jaén) ¹²⁸²	18,43 grs.	29 mm.	11 h	Regular	Nº en CMHHCJ: 10 (G-B, <i>Las monedas de Cástulo</i> , serie VIa, grupo II)
	12,83 grs.	28 mm.	1 h	Muy Mala	Nº en CMHHCJ: 11 (G-B, <i>Las monedas de Cástulo</i> , serie VIa, grupo II)
	19,33 grs.	28 mm.	1 h	Mala	Nº en CMHHCJ: 12 (G-B, <i>Las monedas de Cástulo</i> , serie VIa, grupo III?)
	14,24 grs.	28 mm.	10 h	Mala	Nº en CMHHCJ: 13 (G-B, <i>Las monedas de Cástulo</i> , serie VIa, grupo II?)
	14,55 grs.	22,5 mm.	12 h	Muy Mala	Nº en CMHHCJ: 14 (G-B, <i>Las monedas de Cástulo</i> , serie VIa, grupo IV)
	17,40 grs.	28 mm.	12 h	Muy Mala	Nº en CMHHCJ: 15 (G-B, <i>Las monedas de Cástulo</i> , serie VIa, grupo II?)
	14,93 grs.	29 mm.	11 h	Muy Mala	Nº en CMHHCJ: 16 (G-B, <i>Las monedas de Cástulo</i> , serie VIa, grupo IV)
	10,98 grs.	27 mm.	9 h	Muy Mala	Nº en CMHHCJ: 17 (G-B, <i>Las monedas de Cástulo</i> , serie VIa, grupo III ó IV)
	12,12 grs.	26,5 mm.	3 h	Regular	Nº en CMHHCJ: 18 (G-B, <i>Las monedas de Cástulo</i> , serie VIa, grupo V?)
	9,04 grs.	25 mm.	12 h	Mala	Nº en CMHHCJ: 19
	16,39 grs.	26,5 mm.	3 h	Muy Mala	Nº en CMHHCJ: 20 (G-B, <i>Las monedas de Cástulo</i> , serie VIa)
Cerro del Castillo (Vélez-Blanco, Almería) ¹²⁸³	16,95 grs.	25/ 29 mm.	6 h	Regular, con una pequeña hendidura hacia la mitad a la derecha, el anv. presenta acuñación sobre el cospel troncocónico	Nº en HNAHVBA: 2 (G-B, <i>Las monedas de Cástulo</i> , serie VIa, grupo I. Guadán 244, Villaronga 337)
	12,60 grs.	21/22 mm.	11 h	Regular, con pequeñas hendiduras por deterioro, en anv. presenta acuñación sobre cospel troncocónico y en rev. Conjunto deteriorado, sin	Nº en HNAHVBA: 3 (G-B, <i>Las monedas de Cástulo</i> , serie VIa, grupo I. Guadán 244, Villaronga 337)

¹²⁸¹ Cf. E. SERRANO; R. ATENCIA (1980), pp. 167-185 (HNAA).

¹²⁸² Cf. B. MORA SERRANO (1991a), pp. 33-42 (CMHHCJ).

¹²⁸³ Cf. F. MUÑOZ MUÑOZ; C. MARTÍNEZ LÓPEZ (1987), pp. 159-173 (HNAHVBA).

				apreciarse apenas la estrella sobre la pata delantera, la línea de exergo ni la leyenda.	
	16,24 grs.	28 mm.	9 h	Regular, el anv. presenta acuñación sobre cospel troncocónico y en el rev. el deterioro de la parte inferior impide reconocer la leyenda	Nº en HNAHVBA: 4 (G-B, <i>Las monedas de Cástulo</i> , serie VIa, grupo I. Guadán 244, Villaronga 337)
Cogolludo (Orellana la Vieja, Badajoz) ¹²⁸⁴	22,82 grs.	32 mm.	7 h	----	V. 70.8
Corrales de Utiel (Valencia) ¹²⁸⁵	----	----	----	----	1 moneda de V. 70.9
Cova dels Estudiants (Naquera, Valencia) ¹²⁸⁶	----	28 mm.	----	Muy Mala, con rev. Frustró	V. 70.8
Guadix (Granada) ¹²⁸⁷	24 y 15 grs.	----	----	----	2 monedas
Hornachuelos (Ribera del Fresno, Badajoz) ¹²⁸⁸	25,50 grs.	32 mm.	12 h	----	Nº en ENPHRFB: 62
	16,35 grs.	28 mm.	5 h	----	Nº en ENPHRFB: 66 (V. 70.8)
	13,66 grs.	26 mm.	5 h	----	Nº en ENPHRFB: 67 (V. 70.8)
	8,57 grs.	25 mm.	5 h	----	Nº en ENPHRFB: 68 (V. 70.8)
	12,35 grs.	27 mm.	10 h	----	Nº en ENPHRFB: 69 (V. 70.8)
	12,27 grs.	27 mm.	7 h	----	Nº en ENPHRFB: 70 (V. 70.8)
	10,76 grs.	25 mm.	----	----	Nº en ENPHRFB: 71 (V. 70.8)
	10,70 grs.	27 mm.	3 h	----	Nº en ENPHRFB: 72 (V. 70.8)
Isla de la Moza (Monturque, Córdoba) ¹²⁸⁹	10,9 grs.	27 mm.	11 h	----	Nº en MYRIMMC: 2/017. Nº en MERM, Isla de la Moza, nº 2 (G-B, <i>Las monedas de Cástulo</i> , serie VIa, grupo I)
La Loba (Fuenteobejuna, Córdoba) ¹²⁹⁰	11,54 grs.	27,5 mm.	3 h	Mala	Nº en CMLLFC: 15 (V. 70.8. G-B, <i>Las monedas de Cástulo</i> , serie VIa, grupo III)
	13,94 grs.	27 mm.	3 h	Mala	Nº en CMLLFC: 16 (V. 70.8. G-B, <i>Las monedas de Cástulo</i> , serie VIa, grupo III)
La Loba (Fuenteobejuna, Córdoba) ¹²⁹¹	----	----	----	----	Nº en CMM: 4. Colección particular
	----	----	----	----	Nº en CMM: 5. Colección particular

¹²⁸⁴ Cf. C. BLÁZQUEZ CERRATO (2002a), pp. 130-131 (CMAOPIMCP).

¹²⁸⁵ Cf. F. MATEU Y LLOPIS (1953b), nº 628; M. P. GARCÍA-BELLIDO (1982), p. 124, Hallazgo 28 (MCEI); P. P. RIPOLLÈS ALEGRE (1982a), p. 88.

¹²⁸⁶ Cf. F. MATEU Y LLOPIS (1958b) pp. 173-191, nº 973; J. DONAT ZOPO (1959), p. 210; M. P. GARCÍA-BELLIDO (1982), p. 124, Hallazgo 29 (MCEI); P. P. RIPOLLÈS ALEGRE (1982a), p. 88.

¹²⁸⁷ Cf. M. GÓMEZ-MORENO MARTÍNEZ (1907); M. GÓMEZ MORENO (1949), p. 395, nota 1; T. FUENTES VÁZQUEZ (2002), pp. 159-202, Hallazgo VI, p. 163 (CIRI).

¹²⁸⁸ Cf. F. J. JIMÉNEZ ÁVILA (1990) (ENPHRFB); M. P. GARCÍA-BELLIDO (1993b), p. 88; C. BLÁZQUEZ CERRATO (2002a), pp. 135-140.

¹²⁸⁹ Cf. R. GIL FERNÁNDEZ (1997), pp. 587-678 (MYRIMMC); R. GIL FERNÁNDEZ (2001) (MERM).

¹²⁹⁰ Cf. M. MORA SERRANO y J. C. VERA (1995), pp. 25-32 (CMLLFC); F. CHAVES TRISTÁN y P. OTERO MORÁN (2002), pp. 171-172 (HMLL).

¹²⁹¹ Cf. D. VAQUERIZO, J. F. MURILLO, J. R. CARRILLO, M. F. MORENO, A. LEÓN, M. D. LUNA y A. M^a ZAMORANO (1994), pp. 194-205 (La circulación monetaria en el

LA CIRCULACIÓN MONETARIA EN EL SUR PENINSULAR DURANTE
EL PERIODO ROMANO-REPUBLICANO

Lezuza (Albacete) ¹²⁹²	----	----	----	----	1 moneda de V. 70.9
Los Villares (Caudete de las Fuentes, Valencia) ¹²⁹³	18,15 grs.	30 mm.	3 h	Muy Mala	Nº en CMTV: 40 (V. 70.8)
	5,73 grs.	24,9 mm.	4-5 h	Mala	Nº en CMTV: 41 (V. 70.9)
Mina de La Lagunilla (Córdoba) ¹²⁹⁴	----	25 mm.	----	----	Domergue, CMFAPI, CO 58, Feuille 900, nº 1
	----	28 mm.	----	----	Domergue, CMFAPI, CO 58, Feuille 900, nº 2
Monte Figueiro (Algarve, Portugal) ¹²⁹⁵	----	----	----	----	1 moneda de G-B. <i>Las monedas de Cástulo</i> , serie VIa, grupo V
Pinos Puente (Granada) ¹²⁹⁶	----	31 mm.	9 h	----	Nº en HNICH: 4 (V. 70.8)
	----	28,8 mm.	----	----	Nº en HNICH: 5 (aunque el autor la ordena como V. 69.6, la describe con símbolo mano en el anv., por lo que correspondería a un as de la serie V.A)
	----	27,5 mm.	6 h	----	Nº en HNICH: 6 (V. 70.8 ó 9)
	----	26,9 mm.	9 h	----	Nº en HNICH: 7 (V. 70.9)
	----	27 mm.	6 h	----	Nº en HNICH: 10 (aunque el autor la ordena como V. 69.6, la describe con símbolo mano en el anv., por lo que correspondería a un as de la serie V.A)
Provincia de Murcia ¹²⁹⁷	10,50 grs.	----	2 h	----	Nº en CNHVM: 157. Vat. Ap. 118. NAVASCUÉS, MAN II, 176 (V. 70.8 ó 9)
	22,90 grs.	----	2 h	----	Nº en CNHVM: 167. Vat. Ap. 101 (V. 70.8)
	21,90 grs.	----	4 h	----	Nº en CNHVM: 168. Vat. Ap. 102 (V. 70.8)
	16,20 grs.	----	1 h	----	Nº en CNHVM: 169. Vat. Ap. 106 (V. 70.8 ó 9)
	16,10 grs.	----	4 h	----	Nº en CNHVM: 170. Vat. Ap. 105 (V. 70.8 ó 9)
	15,90 grs.	----	10 h	----	Nº en CNHVM: 171. Vat. Ap. 104. NAVASCUÉS, MAN II, 202 (V. 70.8 ó 9)
	15,30 grs.	----	12 h	----	Nº en CNHVM: 172. Vat. Ap. 97 (V. 70.8 ó 9)
	15,30 grs.	----	12 h	----	Nº en CNHVM: 173. Vat. Ap. 109. NAVASCUÉS, MAN II, 232 (V. 70.8 ó 9)
	14,30 grs.	----	2 h	----	Nº en CNHVM: 174. Vat. Ap. 103. NAVASCUÉS, MAN II, 207? (V. 70.8 ó 9)
	14,30 grs.	----	2 h	----	Nº en CNHVM: 175. Vat. Ap. 107. NAVASCUÉS, MAN II, 195 (V. 70.8 ó 9)
13,70 grs.	----	11 h	----	Nº en CNHVM: 176. Vat. Ap. 110. NAVASCUÉS, MAN II, 173 (V. 70.8 ó 9)	

territorium de Mellaria) (CMM); F. CHAVES TRISTÁN y P. OTERO MORÁN (2002), pp. 171-172 (HMLL).

¹²⁹² Cf. J. SÁNCHEZ JIMÉNEZ (1962), pp. 108 y ss.; C. BLÁZQUEZ CERRATO (1992), p. 215.

¹²⁹³ Cf. P. P. RIPOLLÈS ALEGRE (1979), pp. 131-133; P. P. RIPOLLÈS ALEGRE (1980a), pp. 112-116 (CMTV); P. P. RIPOLLÈS ALEGRE (1982a), p. 170.

¹²⁹⁴ Cf. C. DOMERGUE (1987), vol. I, CO58, p. 140, Feuille 900, nº 1-2 (CMFAPI); A. ARÉVALO GONZÁLEZ (1996), pp. 51-82.

¹²⁹⁵ Cf. J. DA SILVA RUIVO (1995), pp. 155-160.

¹²⁹⁶ Cf. P. RODRÍGUEZ OLIVA y F. PEREGRÍN PARDO (1980), pp. 187-200 (HNICH); C. BLÁZQUEZ CERRATO (1992), pp. 195-198.

¹²⁹⁷ Cf. P. P. RIPOLLÈS ALEGRE (1982a), pp. 116-121; P. P. RIPOLLÈS ALEGRE (1982b), pp. 87-118+ 36 Láms (CNHVM); C. BLÁZQUEZ CERRATO (1992), pp. 218-225.

	13,50 grs.	----	1 h	----	Nº en CNHMOV: 177. Vat. Ap. 111 (V. 70.8 ó 9)
	13,50 grs.	----	6 h	----	Nº en CNHMOV: 178. Vat. Ap. 112 (V. 70.8 ó 9)
	12,50 grs.	----	11 h	----	Nº en CNHMOV: 179. Vat. Ap. 113 (V. 70.8 ó 9)
	12,40 grs.	----	7 h	----	Nº en CNHMOV: 180. Vat. Ap. 114 (V. 70.8 ó 9)
	12,00 grs.	----	3 h	----	Nº en CNHMOV: 181. Vat. Ap. 115 (V. 70.8 ó 9)
	11,40 grs.	----	9 h	----	Nº en CNHMOV: 182. Vat. Ap. 116 (V. 70.8 ó 9)
	10,80 grs.	----	6 h	----	Nº en CNHMOV: 183. Vat. Ap. 117. NAVASCUÉS, MAN II, 232 (V. 70.8 ó 9)
	10,50 grs.	----	8 h	----	Nº en CNHMOV: 185. Vat. Ap. 119 (V. 70.8 ó 9)
	10,20 grs.	----	9 h	----	Nº en CNHMOV: 186. Vat. Ap. 108 (V. 70.8 ó 9)
	9,90 grs.	----	6 h	----	Nº en CNHMOV: 187. Vat. Ap. 99. NAVASCUÉS, MAN II, 232 (V. 70.8 ó 9)
	8,30 grs.	----	12 h	----	Nº en CNHMOV: 188. Vat. Ap. 120 (V. 70.8 ó 9)
	7,25 grs.	----	----	----	Nº en CNHMOV: 189. Vat. Ap. s/n (V. 70.8 ó 9)
<i>Rhode</i> (Rosas, Gerona) ¹²⁹⁸	10,26 grs.	----	----	----	V. 70.8
	12,09 grs.	----	----	----	V. 70.8
<i>Sabadell</i> (Barcelona) ¹²⁹⁹	----	----	----	----	1 moneda de V. 70.9. Museo Local de Sabadell
Villasviejas del Tamuja (Botija, Cáceres) ¹³⁰⁰	16 grs.	19 mm.	----	----	Nº en MCAT: 6 (V. 70.8)
Villasviejas del Tamuja (Botija, Cáceres) ¹³⁰¹	17,42 grs.	26 mm.	2 h	----	Nº en CMAOPIMCP de las monedas de M. G de Figuerola: 44 (V. 70.9)
	12,87 grs.	24 mm.	1 h	----	Nº en CMAOPIMCP de las monedas de M. G de Figuerola: 45 (V. 70.9)
	12,24 grs.	27 mm.	10 h	----	Nº en CMAOPIMCP de las monedas de M. G de Figuerola: 46 (V. 70.9)

Semis

Anv. Cabeza masculina diademada con ínfulas colgando a derecha; delante, palma; encima, signo ibérico *bi*.

Rev. Toro marchando a derecha; encima, creciente; delante, signo ibérico *21a*; debajo, en exergo, leyenda ibérica meridional *ka.ś.ti.l.o*.

Ref.: V. 70.5; CNH. 336.44; No en UNTERMANN; G-B, *Las monedas de Cástulo*, serie VIa, semises, grupo I, nº 980-988; G-B, *Diccionario*, 5ª em., A, nº 19. Cr. 165-80 a. C.

Procedencia	Peso	Módulo	Posición cuño	Conservación	Nº de Referencia-Inventario-Museo-Colección y otros datos de interés
Villasviejas del Tamuja (Botija, Cáceres) ¹³⁰²	4,83 grs.	18 mm.	9 h	----	Nº en CMAOPIMCP de las monedas de M. G de Figuerola: 47 (V. 70.5)

¹²⁹⁸ Cf. J. M. GURT ESPARRAGUERA (1977), p. 105; J. M. GURT ESPARRAGUERA (1979), pp. 39-44; P. P. RIPOLLÈS ALEGRE (1982a), pp. 135-136.

¹²⁹⁹ Cf. F. MATEU Y LLOPIS (1945-1946), pp. 233-276, nº 128; M. P. GARCÍA-BELLIDO (1982), p. 127, Hallazgo 36 (MCEI); P. P. RIPOLLÈS ALEGRE (1982a), p. 137.

¹³⁰⁰ Cf. J. L. SÁNCHEZ ABAL y S. GARCÍA JIMÉNEZ (1988), pp. 153 y 158; J. L. SÁNCHEZ ABAL y J. ESTEBAN ORTEGA (1988), pp. 1017-1031; S. GARCÍA JIMÉNEZ (1989), pp. 139-142; C. BLÁZQUEZ CERRATO (1995), pp. 243-258; A. M. MARTÍN BRAVO (1995), pp. 139-142; C. BLÁZQUEZ CERRATO (2002a), pp. 159-162 (CMAOPIMCP).

¹³⁰¹ Cf. C. BLÁZQUEZ CERRATO (2002a), pp. 159-162 (CMAOPIMCP).

LA CIRCULACIÓN MONETARIA EN EL SUR PENINSULAR DURANTE
EL PERIODO ROMANO-REPUBLICANO

Serie V.B

As

Anv. Cabeza masculina diademada con ínfulas colgando a derecha; delante, creciente. Gráfica de puntos.

Rev. Esfinge alada tocada con casco marchando hacia la derecha; delante, estrella; debajo, en exergo, leyenda ibérica meridional *ka.ś.ti.l.o.* Gráfica lineal.

Ref.: V. 69.8, 10 y 12; *CNH.* 335.32 y 34; UNTERMANN, *MLH.* 97.1.9; G-B, *Las monedas de Cástulo*, serie VIb, grupos I, III y IV, ases nº 527-570 y 611-667; G-B, *Diccionario*, 5ª em., B, nº 26. Cr. 165-80 a. C.

Procedencia	Peso	Módulo	Posición cuño	Conservación	Nº de Referencia-Inventario-Museo- Colección y otros datos de interés
Cazorla (Jaén) ¹³⁰³	8,49 grs.	30 mm.	11 h	Muy Mala	Nº en CMHHCJ: 22 (G-B, <i>Las monedas de Cástulo</i> , serie VIb, grupo I?)
	12,67 grs.	28 mm.	5 h	Regular	Nº en CMHHCJ: 24 (G-B, <i>Las monedas de Cástulo</i> , serie VIb, grupo I)
Homachuelos (Ribera del Fresno, Badajoz) ¹³⁰⁴	11,77 grs.	27 mm.	4 h	----	Nº en ENPHRFB: 73 (<i>CNH.</i> 335.32)
Los Villares (Caudete de las Fuentes, Valencia) ¹³⁰⁵	13,29 grs.	27,20 mm.	5 h	Mala	Nº en HMPU: 14 (G-B, <i>Las monedas de Cástulo</i> , serie VIb, grupo IV, parecida a los nº 612-613)
Los Villares (Caudete de las Fuentes, Valencia) ¹³⁰⁶	11,9 grs.	27,1 mm.	2 h	Muy Mala	Nº en CMTV: 39 (V. 69.8)
Mina y fundición de El Francés (Almodóvar del Río, Córdoba) ¹³⁰⁷	19,62 grs.	29,2 mm.	5 h	----	Nº en M.A.P. Córdoba: 1.167 (G-B, <i>Las monedas de Cástulo</i> , serie VIb)
Provincia de Murcia ¹³⁰⁸	16,50 grs.	----	7 h	----	Nº en CNHNV: 190. Vat. Ap. 96. NAVASCUÉS, MAN II, 96 (V. 69.8)
	17,50 grs.	----	7 h	----	Nº en CNHNV: 191. Vat. Ap. 121 (V. 69.8)
	15,40 grs.	----	7 h	----	Nº en CNHNV: 192. Vat. Ap. 122. NAVASCUÉS, MAN II, 124 (V. 69.10)
	13,00 grs.	----	11 h	----	Nº en CNHNV: 193. Vat. Ap. 124 (V. 69.10)
	10,90 grs.	----	11 h	----	Nº en CNHNV: 194. Vat. Ap. 125 (V. 69.10)
	14 grs.	----	1 h	----	Nº en CNHNV: 195. Vat. Ap. 123
Vereda, La (Camporrobles, Valencia) ¹³⁰⁹	11,63 grs.	26,35 mm.	2 h	Muy Mala, el cuño de anv. se encuentra desplazado y en el reverso no se aprecia la leyenda	V. 69.8

¹³⁰² Cf. C. BLÁZQUEZ CERRATO (2002a), pp. 159-162 (CMAOPIMCP).

¹³⁰³ Cf. B. MORA SERRANO (1991a), pp. 33-42 (CMHHCJ).

¹³⁰⁴ Cf. F. J. JIMÉNEZ ÁVILA (1990) (ENPHRFB); M. P. GARCÍA-BELLIDO (1993b), p. 88; C. BLÁZQUEZ CERRATO (2002a), pp. 135-140.

¹³⁰⁵ Cf. J. M. MARTÍNEZ GARCÍA y C. CAMPS GARCÍA (1985), pp. 33-48 (HMPU).

¹³⁰⁶ Cf. P. P. RIPOLLÈS ALEGRE (1979), pp. 131-133; P. P. RIPOLLÈS ALEGRE (1980a), pp. 112-116 (CMTV); P. P. RIPOLLÈS ALEGRE (1982a), p. 170.

¹³⁰⁷ Cf. A. ARÉVALO GONZÁLEZ (1996), pp. 51-82.

¹³⁰⁸ Cf. P. P. RIPOLLÈS ALEGRE (1982a), pp. 116-121; P. P. RIPOLLÈS ALEGRE (1982b), pp. 87-118+ 36 Láms (CNHNV); C. BLÁZQUEZ CERRATO (1992), pp. 218-225.

¹³⁰⁹ Cf. P. P. RIPOLLÈS ALEGRE y R. GÓMEZ GARCÍA (1978), p. 212; P. P. RIPOLLÈS ALEGRE (1980a), p. 110; P. P. RIPOLLÈS ALEGRE (1982a), p. 168.

As

Anv. Cabeza masculina diademada con ínfulas colgando a derecha; delante, creciente con estrella dentro. Gráfica de puntos.

Rev. Esfinge alada tocada con casco marchando hacia la derecha; delante, estrella; debajo, en exergo, leyenda ibérica meridional *ka.ś.ti.l.o.* Gráfica lineal.

Ref.: V. 70.1; CNH. 335.36; UNTERMANN, *MLH.* 97.1.9; G-B, *Las monedas de Cástulo*, serie VIb, grupos II, ases nº 571-610; G-B, *Diccionario*, 5ª em., B, nº 27. Cr. 165-80 a. C.

Procedencia	Peso	Módulo	Posición cuño	Conservación	Nº de Referencia-Inventario-Museo- Colección y otros datos de interés
Hornachuelos (Ribera del Fresno, Badajoz) ¹³¹⁰	16,33 grs.	27 mm.	4 h	----	Nº en ENPHRFB: 63
	19,15 grs.	28 mm.	12 h	----	Nº en ENPHRFB: 65 (CNH.335.36)
	9,38 grs.	27 mm.	4 h	----	Nº en ENPHRFB: 74 (CNH.335.36)
	19,80 grs.	27 mm.	3 h	----	Nº en ENPHRFB: 75 (CNH.335.36)
	10,40 grs.	26 mm.	7 h	Moneda partida	Nº en ENPHRFB: 76 (CNH.335.36)
La Loba (Fuenteovejuna, Córdoba) ¹³¹¹	8,95 grs.	25 mm.	9 h	Muy Mala	Nº en CMLLFC: 17
<i>Tamuda</i> (Tetuán, Marruecos) 1942 ¹³¹²	----	----	----	----	Nº en MCEI: 606. Quintero Atauri 1941, 69. M. Llopis, L. 29,12. Museo de Tetuán
	----	----	----	De peor calidad que la anterior	Nº en MCEI: 618. Quintero Atauri 1941, 21. M. Llopis, L. 29,10. Museo de Tetuán

Semis

Anv. Cabeza masculina diademada con ínfulas colgando a derecha; delante, signo ibérico *ka*.

Rev. Toro marchando a derecha; encima, *L* en ocasiones invertida y creciente; debajo, en exergo o en cartela, leyenda ibérica meridional *ka.ś.ti.l.o.*

Ref.: V. 70.7 y 11; CNH. 337.52-53 y 338.55; UNTERMANN, *MLH.* 97.4.11; G-B, *Las monedas de Cástulo*, serie VIb, grupo I, semises nº 864-937; G-B, *Diccionario*, 5ª em., B, nº 29. Cr. 165-80 a. C.

Procedencia	Peso	Módulo	Posición cuño	Conservación	Nº de Referencia-Inventario-Museo- Colección y otros datos de interés
Carmona (Sevilla) ¹³¹³	----	----	----	----	Nº en HCJG: 114. Nº en Gaillard: 43 (V. 70.11)
Cazorla (Jaén) ¹³¹⁴	4,45 grs.	18,5 mm.	9 h	Muy Mala	Nº en CMHHCJ: 23 (G-B, <i>Las monedas de Cástulo</i> , serie VIb, grupo I)
Cerro de la Mora (Moraleda de Zafayona, Granada) ¹³¹⁵	----	----	----	----	1 moneda de V. 70.11
La Loba (Fuenteovejuna, Córdoba) ¹³¹⁶	2,51 grs.	18,8 mm.	7 h	Regular y fragmentada	Nº en CMLLFC: 18 (V. 70.11)

¹³¹⁰ Cf. F. J. JIMÉNEZ ÁVILA (1990) (ENPHRFB); M. P. GARCÍA-BELLIDO (1993b), p. 88; C. BLÁZQUEZ CERRATO (2002a), pp. 135-140.

¹³¹¹ Cf. M. MORA SERRANO y J. C. VERA (1995), pp. 25-32 (CMLLFC); F. CHAVES TRISTÁN y P. OTERO MORÁN (2002), pp. 171-172 (HMML).

¹³¹² Cf. P. QUINTERO Y ATAURI (1942), pp. 63-70; F. MATEU Y LLOPIS (1949b), p. 28; M. P. GARCÍA-BELLIDO (1982), p. 105, Hallazgo 9 (MCEI).

¹³¹³ Cf. P. VIDAL GONZÁLEZ (1989), pp. 343-362 (HCJG).

¹³¹⁴ Cf. B. MORA SERRANO (1991a), pp. 33-42 (CMHHCJ).

¹³¹⁵ Cf. T. FUENTES VÁZQUEZ (2002), pp. 159-202, Hallazgo IX, pp. 168-170 (CIRI).

¹³¹⁶ Cf. M. MORA SERRANO y J. C. VERA (1995), pp. 25-32 (CMLLFC); F. CHAVES TRISTÁN y P. OTERO MORÁN (2002), pp. 171-172 (HMML).

LA CIRCULACIÓN MONETARIA EN EL SUR PENINSULAR DURANTE
EL PERIODO ROMANO-REPUBLICANO

Penedés, El (Barcelona) ¹³¹⁷	----	----	----	----	1 moneda de V. 70.11
Pinos Puente (Granada) ¹³¹⁸	----	16,6 mm.	10 h	----	Nº en HNICH: 17 (V. 70.11)
	----	18,5 mm.	3 h	----	Nº en HNICH: 18 (V. 70.11)
Poblado de Pedrao (Setúbal, Portugal) ¹³¹⁹	4,50 grs.	17,6 mm.	----	Mala	Nº en MCEI: 6. Hallazgo en superficie (V. 70.7)
Provincia de Murcia ¹³²⁰	7,60 grs.	----	7 h	----	Nº en CNH MV: 196. Vat. Ap. 139 (V. 70.11)
	6,20 grs.	----	3 h	----	Nº en CNH MV: 197. Vat. Ap. 140 (V. 70.11)
	5,30 grs.	----	9 h	----	Nº en CNH MV: 198. Vat. Ap. 165 (V. 70.11)
	5,00 grs.	----	7 h	----	Nº en CNH MV: 199. Vat. Ap. 141 (V. 70.11)
	4,70 grs.	----	4 h	----	Nº en CNH MV: 200. Vat. Ap. 66 (V. 70.11)
	4,70 grs.	----	9 h	----	Nº en CNH MV: 201. Vat. Ap. 142 (V. 70.11)
	4,40 grs.	----	9 h	----	Nº en CNH MV: 202. Vat. Ap. 145 (V. 70.11)
	4,20 grs.	----	6 h	----	Nº en CNH MV: 203. Vat. Ap. 67. NAVASCUÉS, MAN II, 355 (V. 70.11)
	4,20 grs.	----	11 h	----	Nº en CNH MV: 204. Vat. Ap. 146 (V. 70.11)
	4,00 grs.	----	9 h	----	Nº en CNH MV: 205. Vat. Ap. 148 (V. 70.11)
	4,00 grs.	----	3 h	----	Nº en CNH MV: 206. Vat. Ap. 147 (V. 70.11)
	4,00 grs.	----	6 h	----	Nº en CNH MV: 207. Vat. Ap. 144. NAVASCUÉS, MAN II, 345 (V. 70.11)
3,55 grs.	----	11 h	----	Nº en CNH MV: 208. Vat. Ap. 143. NAVASCUÉS, MAN II, 343 (V. 70.11)	
Ría de Huelva ¹³²¹	----	17 mm.	----	Regular, la leyenda del reverso está borrosa	Nº en HRH: 5 (V. 70.11)

Semis

Anv. Cabeza masculina diademada con ínfulas colgando a derecha; delante, signo ibérico *ka*. De estilo más tosco.

Rev. Toro marchando a derecha; encima, *L* y creciente; debajo, en exergo, leyenda ibérica meridional *ka.ś.ti.l.o.*

Ref.: V. 70.12; CNH. 337.54; UNTERMANN, *MLH.* 97.4.11; G-B, *Las monedas de Cástulo*, serie VIb, grupo II, semises nº 938-979; G-B, *Diccionario*, 5ª em., B, nº 29. Cr. 165-80 a. C.

Procedencia	Peso	Módulo	Posición cuño	Conservación	Nº de Referencia-Inventario-Museo-Colección y otros datos de interés
La Loba (Fuenteobjuna, Córdoba) ¹³²²	1,62 grs.	15,5 mm.	11 h	Mala y fragmentada	Nº en CMLLFC: 19

¹³¹⁷ Cf. N. RAFEL (1979), pp. 15-20; P. P. RIPOLLÈS ALEGRE (1982a), p. 125.

¹³¹⁸ Cf. P. RODRÍGUEZ OLIVA y F. PEREGRÍN PARDO (1980), pp. 187-200 (HNICH); C. BLÁZQUEZ CERRATO (1992), pp. 195-198.

¹³¹⁹ Cf. C. TAVARES DA SILVA, J. SOARES y M. FARINHA DOS SANTOS (1973 a y b), pp. 7-13 y 245-305; M. P. GARCÍA-BELLIDO (1982), pp. 101-102, Hallazgo 5 (MCEI); C. ALFARO ASINS (1988), Hallazgos Monetales, pp. 87-124. Hallazgo, nº 14 (MG).

¹³²⁰ Cf. P. P. RIPOLLÈS ALEGRE (1982a), pp. 116-121; P. P. RIPOLLÈS ALEGRE (1982b), pp. 87-118+ 36 Láms (CNH MV); C. BLÁZQUEZ CERRATO (1992), pp. 218-225.

¹³²¹ Cf. A. GARCÍA Y BELLIDO (1957a), p. 116 (HRH); M. P. GARCÍA-BELLIDO (1982), p. 103, Hallazgo 6 (MCEI).

Sierra de Yeguas, Cortijo "El Puntal" (Málaga) ¹³²³	2,90 grs.	18 mm.	1 h	----	Nº en HMTM: 40
--	-----------	--------	-----	------	----------------

Serie con escritura bilingüe (ibérica meridional-latina)

Serie VI

Semis

Anv. Cabeza masculina laureada con ínfulas colgando a derecha; delante, leyenda externa *VOC·ST·F*; detrás, leyenda externa *CN*.

Rev. Toro parado a derecha; encima, *CN* en ocasiones con la *N* invertida y creciente; delante, leyenda interna *FVL·CNE*; en exergo, leyenda ibérica meridional *ka.ś.ti.l.o*.

Ref.: V. 71.2 y 4; *CNH*. 332.15 y 333.16; *NAH*. 336; UNTERMANN, *MLH*. 97.6.13; G-B, *Diccionario*, 6ª em., nº 32. Cr. 90-70 a. C.

Procedencia	Peso	Módulo	Posición cuño	Conservación	Nº de Referencia-Inventario-Museo- Colección y otros datos de interés
Alcoy (Alicante) ¹³²⁴	----	20 mm.	----	----	V. 71.4
Calle Padre Curiel, Monturque (Córdoba) ¹³²⁵	6,7 grs.	23 mm.	6 h	----	Nº en MERM, Monturque: 453. Nº en EGMPYR, Paseillos-Monturque: 60/033 (71.2)
Cazorla (Jaén) ¹³²⁶	13,80 grs.	26,5 mm.	6 h	Regular	Nº en CMHHCJ: 25 (V. 71.2)
	9,75 grs.	22 mm.	9 h	Mala	Nº en CMHHCJ: 26 (V. 71.2)
	10,20 grs.	23 mm.	6 h	Regular	Nº en CMHHCJ: 27 (V. 71.2)
	10,15 grs.	23,5 mm.	3 h	Mala	Nº en CMHHCJ: 28 (V. 71.2)
	7,51 grs.	23,8 mm.	9 h	Mala	Nº en CMHHCJ: 29 (V. 71.2)
	8,45 grs.	25,5 mm.	----	Muy Mala	Nº en CMHHCJ: 30 (V. 71.2)
	8,49 grs.	25 mm.	----	Muy Mala	Nº en CMHHCJ: 31 (V. 71.2)
Cogolludo (Orellana la Vieja, Badajoz) ¹³²⁷	12,40 grs.	26 mm.	1 h	----	Nº en CMAOPIMCP: 14 (<i>CNH</i> . 332.15)
	7,55 grs.	24 mm.	7 h	----	Nº en CMAOPIMCP: 15 (<i>CNH</i> . 332.15)
Guadix (Granada) ¹³²⁸	5,04 grs.	21 mm.	6 h	Regular	Colección Vallecillos de Guadix, lote 42/3, nº 2
Hornachuelos (Ribera del Fresno, Badajoz) ¹³²⁹	7,50 grs.	22 mm.	6 h	----	Nº en ENPHRFB: 88 (<i>CNH</i> . 332.15)
La Loba (Fuenteobejuna, Córdoba) ¹³³⁰	3,42 grs.	2,1 mm.	3 h	Regular y fragmentada	Nº en CMLLFC: 20 (V. 71.2)
Provincia de Murcia ¹³³¹	12,50 grs.	----	9 h	----	Nº en CNH MV: 218. Vat. Ap. 154. NAVASCUÉS, MAN II, 395 (V. 71.2)
	12,20 grs.	----	6 h	----	Nº en CNH MV: 219. Vat. Ap. 68 (V. 71.2)

¹³²² Cf. M. MORA SERRANO y J. C. VERA (1995), pp. 25-32 (CMLLFC); F. CHAVES TRISTÁN y P. OTERO MORÁN (2002), pp. 171-172 (HMLL).

¹³²³ Cf. B. MORA SERRANO (1993a), pp. 183-198 (HMTM).

¹³²⁴ Cf. E. A. LLOBREGAT CONESA (1973-1974), pp. 91-104. TARRADELL, M. (1974), pp. 243-267; P. P. RIPOLLÈS ALEGRE (1982a), pp. 59-60.

¹³²⁵ Cf. R. GIL FERNÁNDEZ (1996), pp. 333-404 (EGMPYR); R. GIL FERNÁNDEZ (2001) (MERM).

¹³²⁶ Cf. B. MORA SERRANO (1991a), pp. 33-42 (CMHHCJ).

¹³²⁷ Cf. C. BLÁZQUEZ CERRATO (2002a), pp. 130-131 (CMAOPIMCP).

¹³²⁸ Cf. A. PADILLA ARROBA (2003) (en preparación).

¹³²⁹ Cf. F. J. JIMÉNEZ ÁVILA (1990) (ENPHRFB); M. P. GARCÍA-BELLIDO (1993b), p. 88; C. BLÁZQUEZ CERRATO (2002a), pp. 135-140.

¹³³⁰ Cf. M. MORA SERRANO y J. C. VERA (1995), pp. 25-32 (CMLLFC); F. CHAVES TRISTÁN y P. OTERO MORÁN (2002), pp. 171-172 (HMLL).

¹³³¹ Cf. P. P. RIPOLLÈS ALEGRE (1982a), pp. 116-121; P. P. RIPOLLÈS ALEGRE (1982b), pp. 87-118+ 36 Láms (CNH MV); C. BLÁZQUEZ CERRATO (1992), pp. 218-225.

LA CIRCULACIÓN MONETARIA EN EL SUR PENINSULAR DURANTE
EL PERIODO ROMANO-REPUBLICANO

	10,55 grs.	----	5 h	----	Nº en CNH MV: 220. Vat. Ap. s/n. NAVASCUÉS, MAN II, 410? (V. 71.2)
	10,00 grs.	----	6 h	----	Nº en CNH MV: 221. Vat. Ap. 149. NAVASCUÉS, MAN II, 462 (V. 71.2)
	9,10 grs.	----	3 h	----	Nº en CNH MV: 222. Vat. Ap. 150 (V. 71.2)
	7,60 grs.	----	3 h	----	Nº en CNH MV: 223. Vat. Ap. 151 (V. 71.2)
	8,70 grs.	----	12 h	----	Nº en CNH MV: 224. Vat. Ap. 155 (V. 71.2)
	8,10 grs.	----	11 h	----	Nº en CNH MV: 225. Vat. Ap. 166 (V. 71.2)
	7,70 grs.	----	4 h	----	Nº en CNH MV: 226. Vat. Ap. 160 (V. 71.2)
	7,70 grs.	----	6 h	----	Nº en CNH MV: 227. Vat. Ap. 156 (V. 71.2)
	7,50 grs.	----	6 h	----	Nº en CNH MV: 228. Vat. Ap. 159 (V. 71.2)
	6,20 grs.	----	9 h	----	Nº en CNH MV: 229. Vat. Ap. 152 (V. 71.2)
	6,20 grs.	----	6 h	----	Nº en CNH MV: 230. Vat. Ap. 153 (V. 71.2)
	6,30 grs.	----	6 h	----	Nº en CNH MV: 231. Vat. Ap. 157 (V. 71.2)
	5,50 grs.	----	6 h	----	Nº en CNH MV: 232. Vat. Ap. 158 (V. 71.2)
Ruecas (Don Benito, Badajoz) ¹³³²	12,15 grs.	23 mm.	12 h	----	CNH. 332.15
Sagunto (Valencia) ¹³³³	----	----	----	----	Nº en ASHMCT: 101. Colección particular de Sergio Vela (Sagunto)
	----	----	----	----	Nº en ASHMCT: 102. Colección particular de Ripollès- Adelantado (Sagunto) (imitación de CNH. 332.15 y 333.16-17)
Segorbe (Castellón) ¹³³⁴	----	----	----	----	Nº en NNFBR: 59. Forma parte del monetario de Pascual Fornés (CNH. 332.15. Ribelles, 6)
Villasviejas del Tamuja (Botija, Cáceres) ¹³³⁵	9 grs.	21 mm.	----	----	Nº en MCAT: 5 (CNH. 332.15)
Villasviejas del Tamuja (Botija, Cáceres) ¹³³⁶	----	----	----	----	1 moneda de V. 71.2. Colección particular. Información de P. Otero Morán

Series con escritura latina

Serie VII

As

Anv. Cabeza masculina diademada con ínfulas colgando a derecha; delante, leyenda externa *ISCER*; detrás, *SACAL*.

¹³³² Cf. C. BLÁZQUEZ CERRATO (1989-1990), pp. 211-228; C. BLÁZQUEZ CERRATO (2002a), pp. 147-148 (CMAOPIMCP).

¹³³³ Cf. P. P. RIPOLLÈS ALEGRE y M. M. LLORENS (2002) p. 524, nº 101 (Apéndice II. Nuevos hallazgos de monedas de cecas foránea en el territorio de *Arse-Saguntum*) (ASHMCT).

¹³³⁴ Cf. P. P. RIPOLLÈS ALEGRE y F. ARASA GIL (1996), pp. 405-418 (NNFBR).

¹³³⁵ Cf. J. L. SÁNCHEZ ABAL y S. GARCÍA JIMÉNEZ (1988), pp. 153 y 158; J. L. SÁNCHEZ ABAL y J. ESTEBAN ORTEGA (1988), pp. 1017-1031; S. GARCÍA JIMÉNEZ (1989), pp. 139-142; C. BLÁZQUEZ CERRATO (1995), pp. 243-258; A. M. MARTÍN BRAVO (1995), pp. 139-142; C. BLÁZQUEZ CERRATO (2002a), pp. 159-162 (CMAOPIMCP).

¹³³⁶ Cf. A. ARÉVALO GONZÁLEZ (1999), Cap. VIII. Hallazgos, pp. 133-200, Hallazgo 7a.

Rev. Esfinge alada con casco marchando hacia la derecha; delante, *CAST*; debajo, en exergo, *SOCED*.

Ref.: V. 70.13; *CNH*. 332.14; *NAH*. 335; UNTERMANN, *MLH*. 97.5.12; G-B, *Diccionario*, 7ª em., nº 37. Cr. 80-45 a. C.

Procedencia	Peso	Módulo	Posición cuño	Conservación	Nº de Referencia-Inventario-Museo- Colección y otros datos de interés
Mina de Cerro Muriano (Córdoba) ¹³³⁷	18,12 grs.	30,3 mm.	1 h	----	Nº en M.A.P. Córdoba: 6.959
Provincia de Murcia ¹³³⁸	18,70 grs.	----	9 h	----	Nº en CNH MV; 216. Vat. Ap. 132. NAVASCUÉS, MAN II, 486?
	16,90 grs.	----	11 h	----	Nº en CNH MV; 217. Vat. Ap. 133. NAVASCUÉS, MAN II, 491
Teja (El Centenillo, Jaén) ¹³³⁹	----	29,5 mm.	----	----	Domergue, CMFAPI, J12, p. 274, nº 14 (Gil Farrés 392)
Valdepeñas (Ciudad Real) ¹³⁴⁰	----	----	----	----	Nº en HCJG: 62. Nº en Gaillard: 329

Semis

Anv. Cabeza masculina laureada a derecha; delante, leyenda externa *M·VAL*.

Rev. Toro parado sobre línea a derecha; encima, creciente; delante, leyenda externa *C·COR*.

Ref.: V. 71.7; *CNH*. 333.22; No en UNTERMANN; G-B, *Diccionario*, 7ª em., nº 38. Cr. 80-45 a. C.

Procedencia	Peso	Módulo	Posición cuño	Conservación	Nº de Referencia-Inventario-Museo- Colección y otros datos de interés
Provincia de Murcia ¹³⁴¹	10,30 grs.	----	9 h	----	Nº en CNH MV; 235. Vat. Ap. 162. NAVASCUÉS, MAN II, 533

Serie VIII

As

Anv. Cabeza masculina diademada con ínfulas colgando a derecha; delante, leyenda externa *M·ISC*; detrás, leyenda externa *C·AEL*.

Rev. Esfinge alada con casco sobre línea marchando hacia la derecha; encima, en arco, leyenda externa *M·FVL*.

Ref.: V. 70.14 y 71.1; *CNH*. 338.56; *NAH*. 833; UNTERMANN, *MLH*. 97.5.12; G-B, *Diccionario*, 8ª em., nº 39. Cr. 80-45 a. C.

Procedencia	Peso	Módulo	Posición cuño	Conservación	Nº de Referencia-Inventario-Museo- Colección y otros datos de interés
Hornachuelos (Ribera del Fresno, Badajoz) ¹³⁴²	12,73 grs.	27 mm.	5 h	----	Nº en ENPHRFB: 86
Provincia de Murcia ¹³⁴³	16,10 grs.	----	9 h	----	Nº en CNH MV; 234. Vat. Ap. 134 (V. 71.1).

¹³³⁷ Cf. A. ARÉVALO GONZÁLEZ (1996), pp. 51-82.

¹³³⁸ Cf. P. P. RIPOLLÈS ALEGRE (1982a), pp. 116-121; P. P. RIPOLLÈS ALEGRE (1982b), pp. 87-118+ 36 Láms (CNH MV); C. BLÁZQUEZ CERRATO (1992), pp. 218-225.

¹³³⁹ Cf. C. DOMERGUE (1987), vol. I, J12, p. 274, nº 14 (CMFAPI).

¹³⁴⁰ Cf. P. VIDAL GONZÁLEZ (1989), pp. 343-362 (HCJG).

¹³⁴¹ Cf. P. P. RIPOLLÈS ALEGRE (1982a), pp. 116-121; P. P. RIPOLLÈS ALEGRE (1982b), pp. 87-118+ 36 Láms (CNH MV); C. BLÁZQUEZ CERRATO (1992), pp. 218-225.

¹³⁴² Cf. F. J. JIMÉNEZ ÁVILA (1990) (ENPHRFB); M. P. GARCÍA-BELLIDO (1993b), p. 88; C. BLÁZQUEZ CERRATO (2002a), pp. 135-140.

LA CIRCULACIÓN MONETARIA EN EL SUR PENINSULAR DURANTE
EL PERIODO ROMANO-REPUBLICANO

Semis

Anv. Cabeza masculina laureada con ínfulas colgando a derecha; delante, leyenda externa *M·PO* que continúa por detrás en *PILLI M·F*.

Rev. Toro parado sobre línea a derecha; alrededor, leyenda externa *P·COE / STA / RE·F*.

Ref.: V. 71.6; *CNH*. 338.57; No en UNTERMANN; G-B, *Diccionario*, 8ª em., n° 40. Cr. 80-45 a. C.

Procedencia	Peso	Módulo	Posición cuño	Conservación	Nº de Referencia-Inventario-Museo- Colección y otros datos de interés
Cogolludo (Orellana la Vieja, Badajoz) ¹³⁴⁴	6,65 grs.	23 mm.	4 h	----	Nº en CMAOPIMCP: 13
Jerez de la Frontera (Cádiz) ¹³⁴⁵	----	----	----	----	Nº en HCJG: 48. Nº en Gaillard: 40
Molon, El (Camporrobles, Valencia) ¹³⁴⁶	8,42 grs.	23,45 mm.	2 h	Regular	----
Villasviejas del Tamuja (Botija, Cáceres) ¹³⁴⁷	8,68 grs.	23 mm.	6 h	----	Nº en CMAOPIMCP de las monedas de M. G de Figuerola: 48 (<i>CNH</i> . 338.57?)
Villasviejas del Tamuja (Botija, Cáceres) ¹³⁴⁸	----	----	----	----	1 moneda de V. 71.6. Colección particular. Información de P. Otero Morán

Cuadrante

Anv. Cabeza masculina laureada con ínfulas colgando a derecha; delante, leyenda externa *AP·CLO*.

Rev. Jabalí parado a derecha; encima, *C·AVE*; debajo, en exergo, *A·POS*.

Ref.: V. 71.5; *CNH*. 338.58; No en UNTERMANN; G-B, *Diccionario*, 8ª em. n° 41. Cr. 80-45 a. C.

Procedencia	Peso	Módulo	Posición cuño	Conservación	Nº de Referencia-Inventario-Museo- Colección y otros datos de interés
Santiponce (Sevilla) ¹³⁴⁹	----	----	----	----	Nº en HCJG: 127. Nº en Gaillard: 243

Serie IX

As

Anv. Cabeza masculina a izquierda; delante, leyenda externa *L·Q(C)VL·F*; detrás, leyenda externa o interna *Q·ISC·F*.

Rev. Rapto de Europa a derecha; debajo, leyenda externa *M·C·F*.

Ref.: V. 71.14; *CNH*. 339.70 y 71; *NAH*. 835; No en UNTERMANN; G-B, *Diccionario*, 9ª em., n° 42. Cr. 80-45 a. C.

¹³⁴³ Cf. P. P. RIPOLLÈS ALEGRE (1982a), pp. 116-121; P. P. RIPOLLÈS ALEGRE (1982b), pp. 87-118+ 36 Láms (CNH MV); C. BLÁZQUEZ CERRATO (1992), pp. 218-225.

¹³⁴⁴ Cf. C. BLÁZQUEZ CERRATO (2002a), pp. 130-131 (CMAOPIMCP).

¹³⁴⁵ Cf. P. VIDAL GONZÁLEZ (1989), pp. 343-362 (HCJG).

¹³⁴⁶ Cf. P. P. RIPOLLÈS ALEGRE y R. GÓMEZ GARCÍA (1978), p. 210-211 y 214; F. MATEU Y LLOPIS (1979), pp. 121-148, n° 1590; P. P. RIPOLLÈS ALEGRE (1980a), pp. 110-111 (CMTV); P. P. RIPOLLÈS ALEGRE (1982a), p. 114.

¹³⁴⁷ Cf. C. BLÁZQUEZ CERRATO (2002a), pp. 159-162 (CMAOPIMCP).

¹³⁴⁸ Cf. A. ARÉVALO GONZÁLEZ (1999), Cap. VIII. Hallazgos, pp. 133-200, Hallazgo 7a.

¹³⁴⁹ Cf. P. VIDAL GONZÁLEZ (1989), pp. 343-362 (HCJG).

Procedencia	Peso	Módulo	Posición cuño	Conservación	Nº de Referencia-Inventario-Museo- Colección y otros datos de interés
Cerro del Plomo, El Centenillo (Jaén) ¹³⁵⁰	----	----	----	----	2 monedas
Fuente Espí (La Carolina, Jaén) ¹³⁵¹	10,79 grs.	27 mm.	----	Buena	Domergue, CMFAPI, J20, p. 282, nº 11 (V. 71.14. NAH. 835. Guadán 148)
	15,42 grs.	27 mm.	----	Mala	Domergue, CMFAPI, J20, p. 282, nº 12 (V. 71.14. NAH. 835. Guadán 148)
	8,84 grs.	23,5 mm.	----	Regular	Domergue, CMFAPI, J20, p. 282, nº 13 (V. 71.14. NAH. 835. Guadán 148)
	----	27 mm.	----	Mala	Domergue, CMFAPI, J20, p. 282, nº 14 (V. 71.14. NAH. 835. Guadán 148)
	7,50 grs.	----	----	Media moneda	Domergue, CMFAPI, J20, p. 282, nº 15 (V. 71.14. NAH. 835. Guadán 148)
Hornachuelos (Ribera del Fresno, Badajoz) ¹³⁵²	10,17 grs.	26 mm.	3 h	----	Nº en ENPHRFB: 87 (CNH. 339.70 ó 71)
Pinos Puente (Granada) ¹³⁵³	----	27,2 mm.	6 h	----	Nº en HNICH: 19 (V. 71.14)
	----	27,5 mm.	6 h	----	Nº en HNICH: 20 (V. 71.14)
Provincia de Murcia ¹³⁵⁴	13,30 grs.	----	1 h	----	Nº en CNHNV: 233. Vat. Ap. 135. NAVASCUÉS, MAN II, 500-502 (V. 71.14)
	15,00 grs.	----	3 h	----	Nº en CNHNV: 238. Vat. Ap. 167 (V. 71.14)
	12,50 grs.	----	7 h	----	Nº en CNHNV: 239. Vat. Ap. 169a. NAVASCUÉS, MAN II, 514 (V. 71.14)
	14,20 grs.	----	7 h	----	Nº en CNHNV: 240. Vat. Ap. 169 (V. 71.14)
	14,60 grs.	----	6 h	----	Nº en CNHNV: 241. Vat. Ap. 168 (V. 71.14)
Provincia de Pontevedra ¹³⁵⁵	11,75 grs.	----	----	----	Centeno, hallazgo nº 137, moneda 1 (V. 71.14)
Sierra de Yeguas, Cortijo "El Puntal" (Málaga) ¹³⁵⁶	----	----	----	----	Nº en HMTM: 43 (V. 71.14)

Semis

Anv. Cabeza masculina a derecha o a izquierda; delante, leyenda externa *M·BAL·F*.

Rev. Toro parado sobre línea a derecha; encima, *M·Q·F*.

Ref.: V. 71.8 y 9; CNH. 338.59 y 60; NAH. 834; No en UNTERMANN; G-B, *Diccionario*, 9ª em., nº 43. Cr. 80-45 a. C.

Procedencia	Peso	Módulo	Posición cuño	Conservación	Nº de Referencia-Inventario-Museo- Colección y otros datos de interés
Fuente Espí (La Carolina, Jaén) ¹³⁵⁷	----	22 mm.	----	----	Domergue, CMFAPI, J20, p. 282, nº 16
	10,26 grs.	23 mm.	----	----	Domergue, CMFAPI, J20, p. 282, nº 17

¹³⁵⁰ Cf. M. LÓPEZ PAYER, M. SORIA LERMA y J. PEÑA JIMÉNEZ (1983), pp. 18 y 26; F. CHAVES TRISTÁN y P. OTERO MORÁN (2002), pp. 193-194 (HMLL).

¹³⁵¹ Cf. C. DOMERGUE (1987), vol. I, J20, p. 282, nº 11-15 (CMFAPI).

¹³⁵² Cf. F. J. JIMÉNEZ ÁVILA (1990) (ENPHRFB); M. P. GARCÍA-BELLIDO (1993b), p. 88; C. BLÁZQUEZ CERRATO (2002a), pp. 135-140.

¹³⁵³ Cf. P. RODRÍGUEZ OLIVA y F. PEREGRÍN PARDO (1980), pp. 187-200 (HNICH); C. BLÁZQUEZ CERRATO (1992), pp. 195-198.

¹³⁵⁴ Cf. P. P. RIPOLLÈS ALEGRE (1982a), pp. 116-121; P. P. RIPOLLÈS ALEGRE (1982b), pp. 87-118+ 36 Láms (CNHNV); C. BLÁZQUEZ CERRATO (1992), pp. 218-225.

¹³⁵⁵ Cf. F. MATEU Y LLOPIS (1953b), p. 93, nº 624; I. PEREIRA, J. P. BOST y J. HIERNARD (1974) (FCM); R. M. S. CENTENO (1987), Hallazgo 137.

¹³⁵⁶ Cf. B. MORA SERRANO (1993a), pp. 183-198 (HMTM).

¹³⁵⁷ Cf. C. DOMERGUE (1987), vol. I, J20, p. 282, nº 16-17 (CMFAPI).

LA CIRCULACIÓN MONETARIA EN EL SUR PENINSULAR DURANTE
EL PERIODO ROMANO-REPUBLICANO

Hornachuelos (Ribera del Fresno, Badajoz) ¹³⁵⁸	9,07 grs.	22 mm.	6 h	----	Nº en ENPHRFB: 89
Provincia de Murcia ¹³⁵⁹	6,00 grs.	----	10 h	----	Nº en CNH MV: 236. Vat. Ap. 161. NAVASCUÉS, MAN II, 548 (V. 71.9)

Semis

Anv. Cabeza masculina a derecha o a izquierda; delante, leyenda externa *M·BAL·F*.

Rev. Toro parado a derecha o a izquierda; encima, creciente.

Ref.: V. 71.11 y 13; *CNH*. 339.63 y 65; No en UNTERMANN; G-B, *Diccionario*, 9ª em., nº 44. Cr. 80-45 a. C.

Procedencia	Peso	Módulo	Posición cuño	Conservación	Nº de Referencia-Inventario-Museo- Colección y otros datos de interés
Provincia de Murcia ¹³⁶⁰	4,00 grs.	----	12 h	----	Nº en CNH MV: 237. Vat. Ap. 70 (V. 71.13?)

Semis

Anv. Cabeza masculina a derecha; delante, leyenda externa *M·BAL·F* en ocasiones invertida.

Rev. Toro parado a derecha o a izquierda; encima, creciente.

Ref.: No en V.; *CNH*. 338.62 y 339.64; No en UNTERMANN; G-B, *Diccionario*, 9ª em., nº 44. Cr. 80-45 a. C.

Procedencia	Peso	Módulo	Posición cuño	Conservación	Nº de Referencia-Inventario-Museo- Colección y otros datos de interés
Hornachuelos (Ribera del Fresno, Badajoz) ¹³⁶¹	2,93 grs.	16 mm.	9 h	----	Nº en ENPHRFB: 78 (<i>CNH</i> . 339.64)
	2,56 grs.	16 mm.	4 h	----	Nº en ENPHRFB: 79 (<i>CNH</i> . 339.64)
	6,83 grs.	21 mm.	6 h	----	Nº en ENPHRFB: 80 (<i>CNH</i> . 339.64?)
	3,24 grs.	11 mm.	6 h	----	Nº en ENPHRFB: 81 (<i>CNH</i> . 339.64?)

Imitaciones de *Castulo*

Semis

Anv. Cabeza masculina diademada con ínfulas colgando a derecha.

Rev. Toro a derecha; encima, creciente.

Ref.: No en V.; *CNH*. 340.72; No en UNTERMANN; G-B, *Diccionario*, imitaciones, nº 47. Cr. Segunda mitad del s. I a. C.

Procedencia	Peso	Módulo	Posición cuño	Conservación	Nº de Referencia-Inventario-Museo- Colección y otros datos de interés
Hornachuelos (Ribera del Fresno, Badajoz) ¹³⁶²	1,31 grs.	12 mm.	1 h	----	Nº en ENPHRFB: 82. 1 semis de imitación
	1,30 grs.	14 mm.	----	----	Nº en ENPHRFB: 83. 1 semis de imitación
	1,09 grs.	13 mm.	12 h	----	Nº en ENPHRFB: 84. 1 semis de imitación

¹³⁵⁸ Cf. F. J. JIMÉNEZ ÁVILA (1990) (ENPHRFB); M. P. GARCÍA-BELLIDO (1993b), p. 88; C. BLÁZQUEZ CERRATO (2002a), pp. 135-140.

¹³⁵⁹ Cf. P. P. RIPOLLÈS ALEGRE (1982a), pp. 116-121; P. P. RIPOLLÈS ALEGRE (1982b), pp. 87-118+ 36 Láms (CNH MV); C. BLÁZQUEZ CERRATO (1992), pp. 218-225.

¹³⁶⁰ Cf. P. P. RIPOLLÈS ALEGRE (1982a), pp. 116-121; P. P. RIPOLLÈS ALEGRE (1982b), pp. 87-118+ 36 Láms (CNH MV); C. BLÁZQUEZ CERRATO (1992), pp. 218-225.

¹³⁶¹ Cf. F. J. JIMÉNEZ ÁVILA (1990) (ENPHRFB); M. P. GARCÍA-BELLIDO (1993b), p. 88; C. BLÁZQUEZ CERRATO (2002a), pp. 135-140.

¹³⁶² Cf. F. J. JIMÉNEZ ÁVILA (1990) (ENPHRFB); M. P. GARCÍA-BELLIDO (1993b), p. 88; C. BLÁZQUEZ CERRATO (2002a), pp. 135-140.

	1,06 grs.	12 mm.	6 h	----	Nº en ENPHRFB: 85. 1 semis de imitación
Mina de Cerro Muriano (Córdoba) ¹³⁶³	2,43 grs.	17,8 mm.	12 h	Recortada	Nº en M.A.P. Córdoba: 6.956. 1 semis de imitación

Moneda híbrida *Castulo-Obulco*

Procedencia	Peso	Módulo	Posición cuño	Conservación	Nº de Referencia-Inventario-Museo-Colección y otros datos de interés
La Herradora (Monturque, Córdoba) ¹³⁶⁴	5,35 grs.	19 mm.	10 h	Híbrida <i>Obulco-Castulo</i>	Nº en MERM, La Herradora: 398. Nº en EGMPYR, La Herradora: 5/185. 1 moneda híbrida de <i>Obulco-Castulo</i> , en anv. Cabeza laureada de Apolo con peinado de tirabuzones, leyenda OBVLC NIG y en anv. Toro caminando y leyenda <i>ka.ś.ti.l.o.</i> Cr.: 165-80 a. C.

Plomo monetiforme

Procedencia	Peso	Módulo	Posición cuño	Conservación	Nº de Referencia-Inventario-Museo-Colección y otros datos de interés
Cerro del Plomo (El Centenillo, Jaén) ¹³⁶⁵	----	26 mm.	----	----	Domergue, CMFAPI, J12, p. 274, nº 13. Un plomo en anv. Cabeza masculina a izquierda, en una y otra parte S y C y en rev. Caballo a derecha, pasando, una campanilla en el cuello, en exergo S. C. (para Hill y Sandars sería <i>Senatus Consulto</i> o <i>Societas Castulonensis</i>)
Muela del Ajo (Tijola, Almería) ¹³⁶⁶	21,61 grs.	30-31 mm.	12 h	----	Nº en Alfaro, <i>NDCPT</i> : fig. 8. Plomo monetiforme copia de la serie V.A, en anv. Cabeza masculina diademas a derecha, delante mano y en rev. Esfinge a derecha

Sin indicación de serie

Procedencia	Peso	Módulo	Posición cuño	Conservación	Nº de Referencia-Inventario-Museo-Colección y otros datos de interés
<i>Acinipo</i> (Ronda la Vieja, Málaga) ¹³⁶⁷	----	----	----	----	1 monedas, sin mayor precisión
<i>Bilbilis</i> (Cerro Bámbole, Calatayud, Zaragoza) ¹³⁶⁸	----	----	----	----	1 as, sin mayor precisión
Bracana (Granada) ¹³⁶⁹	----	----	----	----	1 bronce de <i>Castulo</i> , sin mayor precisión
Burriac (Cabrera de Mar, Barcelona) ¹³⁷⁰	----	----	----	----	1 moneda de <i>Castulo</i> , con nombre de magistrados en latín

¹³⁶³ Cf. A. ARÉVALO GONZÁLEZ (1996), pp. 51-82.

¹³⁶⁴ Cf. R. GIL FERNÁNDEZ (1996), pp. 333-404 (EGMPYR); R. GIL FERNÁNDEZ (2001) (MERM).

¹³⁶⁵ Cf. C. DOMERGUE (1987), vol. I, J12, p. 274, nº 13 (CMFAPI).

¹³⁶⁶ Cf. C. ALFARO ASINS (2000b), vol. 1, pp. 433-437 (*NDCPT*).

¹³⁶⁷ Cf. C. FERNÁNDEZ-CHICARRO (1955a), p. 158; C. BLÁZQUEZ CERRATO (1992), pp. 229-230.

¹³⁶⁸ Cf. F. MATEU Y LLOPIS (1945-1946), pp. 233-276, nº 161; P. P. RIPOLLÈS ALEGRE (1982a), p. 68.

¹³⁶⁹ Cf. J. EGUARAS IBÁÑEZ (1950-1951), p. 185; M. P. GARCÍA-BELLIDO (1982), p. 105, Hallazgo 11 (MCEI); A. ARÉVALO GONZÁLEZ (1999), Cap. VIII. Hallazgos, pp. 133-200, Hallazgo 45.

LA CIRCULACIÓN MONETARIA EN EL SUR PENINSULAR DURANTE
EL PERIODO ROMANO-REPUBLICANO

Cabezo de Alcalá de Azaila (Teruel) ¹³⁷¹	----	----	----	----	AHCACAAT, ceca 37, Seltas. 1 as gastado, en anv. Cabeza varonil a derecha, con la oreja muy acentuada, y diademada con ínfulas y en rev. Esfinge marchando a la derecha, sobre línea; debajo, la leyenda bástulo turdetana <i>ka.š.ti.l.o</i>
	----	----	----	----	AHCACAAT, ceca 37, Seltas. 1 cuadrante
Campo de Gibraltar (Cádiz) ¹³⁷²	4,25 grs.	19 mm.	----	Regular, con flan cercenado	Nº en CNMM Algeciras: 239. 1 semis de <i>Castulo</i> pero de dudosa identificación por el mal estado de conservación
Castillejo, El (Santiago del Campo, Cáceres) ¹³⁷³	----	----	----	----	15 monedas de <i>Castulo</i> (8 son ases que aparecen en los hallazgos esporádicos de A. Arévalo y 7 nuevas monedas, que las encontramos en Chaves y que las estudia como inéditas, de ellas tenemos 2 ases de la serie III, y otras monedas de la serie V.A y V.B)
Castrejón de Capote (Higuera la Real, Badajoz) ¹³⁷⁴	----	----	----	----	1 as de <i>Castulo</i> , sin más precisión
Castro del Río (Córdoba) ¹³⁷⁵	----	----	----	----	2 ases de <i>Castulo</i> , sin mayor precisión
<i>Castulo</i> (Linares, Jaén) ¹³⁷⁶	----	----	----	----	4 monedas de <i>Castulo</i> , sin mayor precisión
Cazaza (Marruecos, cerca de la antigua <i>Rusadir</i>) ¹³⁷⁷	----	----	----	----	1 moneda, sin mayor precisión
Cazorla (Jaén) ¹³⁷⁸	7,40 grs.	22 mm.	10 h	Muy Mal	Nº en CMHHCJ: 33. 1 as, sin mayor precisión
	14,45 grs.	28 mm.	9 h	Muy Mala	Nº en CMHHCJ: 34. 1 as, sin mayor precisión
	19,31 grs.	29,5 mm.	3 h	Muy Mala	Nº en CMHHCJ: 35. 1 as, sin mayor precisión
	21,70 grs.	30,5 mm.	11 h	Muy Mala	Nº en CMHHCJ: 36. 1 as, sin mayor precisión
	7,65 grs.	24 mm.	6 h	Muy Mala	Nº en CMHHCJ: 37. 1 semis, sin mayor precisión
	3,95 grs.	18,5 mm.	9 h	Muy Mala	Nº en CMHHCJ: 38. 1 cuadrante, sin mayor precisión
	2,90 grs.	18,5 mm.	4 h	Muy Mala	Nº en CMHHCJ: 39. 1 moneda, posiblemente bilingüe
	2,20 grs.	18,5 mm.	9 h	Muy Mala	Nº en CMHHCJ: 40. 1 semis, sin mayor precisión
Cerro Alto I (Málaga) ¹³⁷⁹	----	----	----	----	Número indeterminado, sin mayor precisión

¹³⁷⁰ Cf. M. RIBAS BERTRÁN y J. LLADO FONT (1977-1978), pp. 172 y 176; P. P. RIPOLLÈS ALEGRE (1982a), pp. 70-72.

¹³⁷¹ Cf. M. BELTRÁN LLORIS (1976), pp. 316-318 y 345; P. P. RIPOLLÈS ALEGRE (1982a), p. 63.

¹³⁷² Cf. L. A. DEL CASTILLO NAVARRO (1999), pp. 57-68.

¹³⁷³ Cf. A. ARÉVALO GONZÁLEZ (1995a), p. 42; C. BLÁZQUEZ CERRATO (2002a), pp. 150-151 (CMAOPIMCP); F. CHAVES TRISTÁN y P. OTERO MORÁN (2002), pp. 196-198 (HMLL).

¹³⁷⁴ Cf. L. BERROCAL RANGEL (1988a), pp. 19-23; L. BERROCAL RANGEL (1990), pp. 67-77 (AENSPCC); L. BERROCAL RANGEL (1991), pp. 331-345; C. BLÁZQUEZ CERRATO (2002a), pp. 71-72.

¹³⁷⁵ Cf. N. SANTOS GENER (1952-1953), p. 174; C. BLÁZQUEZ CERRATO (1992), pp. 186-187.

¹³⁷⁶ Cf. Hallazgos en *Cástulo, Oretania* 4, año II, 1960, p. 183.

¹³⁷⁷ Cf. L. SOTO-JIMÉNEZ Y ARANAZ (1978), p. 63; E. GOZALBES CRAVIOTO (1991), pp. 71-82 y 174-175.

¹³⁷⁸ Cf. B. MORA SERRANO (1991a), pp. 33-42 (CMHHCJ).

Cerro de la Gineta (Alcalá la Real, Jaén) ¹³⁸⁰	----	----	----	----	Número indeterminado. Informante Antonio R. Hinojosa Pareja (Alcalá Real). Hallazgo superficial en yacimiento de Cerro de la Gineta
Cerro del Plomo, El Centenillo (Jaén) ¹³⁸¹	----	----	----	----	2 monedas con leyenda latina <i>M.C.F.</i> , que está en colecciones particulares según Chaves
Cerro del Plomo, El Centenillo (Jaén) ¹³⁸²	----	----	----	----	5 ases con leyenda ibérica, sin mayor precisión
Cerro Las Retamas (Málaga) ¹³⁸³	----	----	----	----	Número indeterminado, sin mayor precisión
Cerro Toizares (Málaga) ¹³⁸⁴	----	----	----	----	Número indeterminado, sin mayor precisión
Cerrón del Tamuja (Botija, Cáceres) ¹³⁸⁵	----	----	----	----	2 monedas, sin mayor precisión
Ceuta ¹³⁸⁶	----	----	----	----	Número indeterminado de monedas, con caracteres indígenas. Colección Encina
Cidavieja (El Ejido, Almería) ¹³⁸⁷	19,02 grs.	35 mm.	8 h	Regular	Nº en MHRDMAA: I.1. Nº en M.A.P. Almería: 13.814. 1 as, en anv. Cabeza masculina diademada a derecha, con ínfulas colgando, Anepígrafo y en rev. Leyenda ibérica <i>ka.š.ti.lo</i> en exergo, con una cronología de mediados del s. II a. C.
Cortijo de las Monjas (Puerto Lope, Granada) ¹³⁸⁸	----	----	----	----	1 as. Informante Antonio R. Hinojosa Pareja (Alcalá Real). Hallazgo superficial en yacimiento de Puerto Lope
Chões de Alpompé (Santarém, Portugal) ¹³⁸⁹	6,95 grs.	22 mm.	9 h	----	Nº en MARRCA: Esporádicos 110. 1 semis, sin mayor precisión
	15,67 grs.	31 mm.	7 h	----	Nº en MARRCA: Esporádicos 111. 1 as, en anv. Cabeza masculina a derecha, laureada y en rev. Esfinge a derecha; leyenda ilegible
	13,40 grs.	28 mm.	----	----	Nº en MARRCA: Esporádicos 112. 1 as, en anv. Cabeza laureada a derecha y rev. Frustró
	16,15 grs.	30 mm.	7 h	----	Nº en MARRCA: Esporádicos 113. 1 as, en anv. Cabeza laureada a derecha y en rev. Esfinge a derecha, leyenda ilegible
	13,47 grs.	28 mm.	----	----	Nº en MARRCA: Esporádicos 114. 1 as, posiblemente de <i>Castulo</i> , en anv. Cabeza laureada a derecha y rev. Frustró
	16,05 grs.	30 mm.	6 h	----	Nº en MARRCA: Esporádicos 115. 1 as, en anv. Cabeza laureada a derecha y en rev. Esfinge a derecha, leyenda ilegible
El Bermejál (Málaga) ¹³⁹⁰	----	----	----	----	Número indeterminado, sin mayor precisión
El Canal (Málaga) ¹³⁹¹	----	----	----	----	Número indeterminado, sin mayor precisión

¹³⁷⁹ Cf. F. MELERO GARCÍA (2001), pp. 457-467.

¹³⁸⁰ Cf. T. FUENTES VÁZQUEZ (2002), pp. 159-202, Hallazgo XIII, p. 175 (CIRI).

¹³⁸¹ Cf. M. LÓPEZ PAYER, M. SORIA LERMA y J. PEÑA JIMÉNEZ (1983), pp. 18 y 26; F. CHAVES TRISTÁN y P. OTERO MORÁN (2002), pp. 193-194 (HMLL).

¹³⁸² Cf. M. LÓPEZ PAYER, M. SORIA LERMA y J. PEÑA JIMÉNEZ (1983), pp. 18 y 26; F. CHAVES TRISTÁN y P. OTERO MORÁN (2002), pp. 193-194 (HMLL).

¹³⁸³ Cf. F. MELERO GARCÍA (2001), pp. 457-467.

¹³⁸⁴ Cf. F. MELERO GARCÍA (2001), pp. 457-467.

¹³⁸⁵ Cf. F. CHAVES TRISTÁN y P. OTERO MORÁN (2002), pp. 184-186 (HMLL).

¹³⁸⁶ Cf. C. POSAC MON (1957), pp. 309-315; C. POSAC MON (1958), pp. 117-127; C. POSAC MON (1962), pp. 193-199; C. BLÁZQUEZ CERRATO (1992), p. 198.

¹³⁸⁷ Cf. M. D. MOLINA GARRIDO (1986) (MHRDMAA).

¹³⁸⁸ Cf. T. FUENTES VÁZQUEZ (2002), pp. 159-202, Hallazgo XII, pp. 174-175 (CIRI).

¹³⁸⁹ Cf. J. RUIVO (1999), pp. 101-110 (MARRCA).

¹³⁹⁰ Cf. F. MELERO GARCÍA (2001), pp. 457-467.

¹³⁹¹ Cf. F. MELERO GARCÍA (2001), pp. 457-467.

LA CIRCULACIÓN MONETARIA EN EL SUR PENINSULAR DURANTE
EL PERIODO ROMANO-REPUBLICANO

El Coto (Fregenal de la Sierra, Cáceres) ¹³⁹²	----	----	----	Mala	Berrocal Rangel, nº 3. 1 semis muy desgastado, posiblemente de <i>Obulco</i> o <i>Castulo</i>
El Higuerón (Nueva Carteya, Córdoba) ¹³⁹³	----	17 mm.	----	----	1 semis, en anv. Cabeza a la derecha y en rev. Toro a la derecha, encima media luna y debajo restos de leyenda ibérica (posiblemente Delgado CXIV-19)
	----	34 mm.	----	----	1 as, en anv. Cabeza imberbe a la derecha y en rev. Esfinge marchando a la derecha, debajo leyenda ibérica (posiblemente Delgado CXX-1)
	----	29 mm.	----	----	1 as, en anv. Cabeza imberbe a la derecha y en rev. Esfinge marchando a la derecha, debajo leyenda ibérica (posiblemente Delgado CXX-1)
El Nacimiento I (Málaga) ¹³⁹⁴	----	----	----	----	Número indeterminado, sin mayor precisión
El Nacimiento II (Málaga) ¹³⁹⁵	----	----	----	----	Número indeterminado, sin mayor precisión
Fuente Abad (Málaga) ¹³⁹⁶	----	----	----	----	Número indeterminado, sin mayor precisión
Fuente Espí (La Carolina, Jaén) ¹³⁹⁷	----	----	----	----	8 monedas de <i>Castulo</i> , de ellas 1 es ibérica y 7 latinas
Galera ? (Granada) ¹³⁹⁸	----	----	----	----	Nº en CMIRMAEG: 492
Gata (Cáceres) ¹³⁹⁹	----	----	----	----	1 bronce ilegible de <i>Castulo</i> , sin mayor precisión
Granollers (Barcelona) ¹⁴⁰⁰	----	----	----	----	1 as, sin mayor precisión. Museo de Granollers
Guadix (Granada) ¹⁴⁰¹	----	----	----	----	Colección Monteagudo de Guadix, lote 1, nº 13 A. 1 as, en anv. Cabeza masculina a derecha y delante creciente y en rev. Esfinge alada en marcha a derecha; delante estrella; en exergo nombre de la ciudad en caracteres ibéricos, con una cronología del s. I a. C.
Guadix (Granada) ¹⁴⁰²	33,31 grs.	32 mm.	9 h	----	Colección Vallecillos de Guadix, lote 95, sublote F. 1 as, en anv. Cabeza masculina a derecha y en rev. Esfinge alada a derecha, con una cronología del s. III-II a. C.
	19,11 grs.	28 mm.	1 h	----	Colección Vallecillos de Guadix, lote 95, sublote F. 1 as, en anv. Cabeza masculina a derecha y en rev. Esfinge alada a derecha, con una cronología del s. II a. C.

¹³⁹² Cf. L. BERROCAL RANGEL (1988b); A. ARÉVALO GONZÁLEZ (1999), Cap. VIII. Hallazgos, pp. 133-200, Hallazgo 9.

¹³⁹³ Cf. J. BERNIER LUQUE *ET ALII* (1981), pp. 97-99.

¹³⁹⁴ Cf. F. MELERO GARCÍA (2001), pp. 457-467.

¹³⁹⁵ Cf. F. MELERO GARCÍA (2001), pp. 457-467.

¹³⁹⁶ Cf. F. MELERO GARCÍA (2001), pp. 457-467.

¹³⁹⁷ Cf. C. DOMERGUE (1971), p. 351, nota 60; M. P. GARCÍA-BELLIDO (1982), p. 133, nota 92; C. BLÁZQUEZ CERRATO (1992), p. 211; A. ARÉVALO GONZÁLEZ (1999), Cap. VIII. Hallazgos, pp. 133-200, Hallazgo 42.

¹³⁹⁸ Cf. I. DE LA TORRE CASTELLANO y T. FUENTES VÁZQUEZ (2001), vol. II. Actividades sistemáticas y puntuales, pp. 151-157 (CMIRMAEG).

¹³⁹⁹ Cf. J. MALUQUER DE MOTES (1959), pp. 149-151; M. P. GARCÍA-BELLIDO (1982), p. 96, Hallazgo 3 (MCEI); C. BLÁZQUEZ CERRATO (1992), pp. 211-212.

¹⁴⁰⁰ Cf. F. MATEU Y LLOPIS (1945-1946), pp. 221-238, nº 54; M. P. GARCÍA-BELLIDO (1982), p. 127, Hallazgo 37 (MCEI); P. P. RIPOLLÈS ALEGRE (1982a), pp. 97-98.

¹⁴⁰¹ Cf. A. PADILLA ARROBA (2004) (en preparación).

¹⁴⁰² Cf. A. PADILLA ARROBA (2003) (en preparación).

	4,56 grs.	23 mm.	7 h	----	Colección Vallecillos de Guadix, lote 95, sublote F. 1 semis de <i>Castulo</i> ?, en anv. Cabeza masculina a derecha y en rev. Toro a izquierda, encima creciente (¿), con una cronología del s. II-I a. C.
	18,29 grs.	31 mm.	----	----	Colección Vallecillos de Guadix, lote 103, sublote 1-B. 1 as, en anv. Cabeza masculina a derecha, leyenda ilegible y en rev. Esfinge alada en marcha a derecha
	----	----	----	----	Colección Vallecillos de Guadix, lote 103, sublote 1-B. 1 as de <i>Castulo</i> o <i>Itturir</i> , en anv. Cabeza masculina a derecha y en rev. Esfinge alada en marcha a derecha
Hornachuelos (Ribera del Fresno, Badajoz) ¹⁴⁰³	10,21 grs.	27 mm.	8 h	----	Nº en ENPHRFB: 77. 1 as de Finales de del s. II a. C.
<i>Ilurco</i> , Pinos Puente (Granada) ¹⁴⁰⁴	----	----	----	----	1 moneda de <i>Castulo</i> , sin mayor precisión
<i>Italica</i> (Santiponce, Sevilla) ¹⁴⁰⁵	----	----	----	----	10 monedas de <i>Castulo</i> u <i>Obulco</i> , sin saber el número de que pertenece a cada ceca
La Alcudia (Elche, Alicante) ¹⁴⁰⁶	----	----	----	----	Número indeterminado, sin mayor precisión
La Esperilla (Málaga) ¹⁴⁰⁷	----	----	----	----	Número indeterminado, sin mayor precisión
La Herradora (Monturque, Córdoba) ¹⁴⁰⁸	4,15 grs.	18 mm.	8 h	----	Nº en MERM, La Herradora: 395. Nº en EGMPYR, La Herradora: 2/184. 1 semis, en anv. Cabeza masculina diademada a la derecha, leyenda ilegible y en rev. Toro a la derecha, encima creciente, leyenda <i>ka.ś.ti.l.o.</i> , G-B, <i>Las monedas de Cástulo</i> , serie V ó VI, con una cronología de 165-80 a. C.
	3,97 grs.	18 mm.	4 h	----	Nº en MERM, La Herradora: 396. Nº en EGMPYR, La Herradora: 3/187. 1 semis, en anv. Cabeza masculina diademada a la derecha, leyenda ilegible y en rev. Toro a la derecha, encima creciente, leyenda <i>ka.ś.ti.l.o.</i> , G-B, <i>Las monedas de Cástulo</i> , serie V ó VI, con una cronología de 165-80 a. C.
	6,76 grs.	23 mm.	8 h	----	Nº en MERM, La Herradora: 403. Nº en EGMPYR, La Herradora: 10/41. 1 semis, en anv. Cabeza masculina y en rev. Toro.
La Huertecilla (Málaga) ¹⁴⁰⁹	----	----	----	----	Número indeterminado, sin mayor precisión
La Viñuela (Málaga) ¹⁴¹⁰	----	----	----	----	Número indeterminado, sin mayor precisión
Lancia (Villasabariego, León) ¹⁴¹¹	----	----	----	----	Centeno, hallazgo nº 62, moneda 7. 1 moneda de <i>Castulo</i> , sin mayor precisión

¹⁴⁰³ Cf. F. J. JIMÉNEZ ÁVILA (1990) (ENPHRFB); M. P. GARCÍA-BELLIDO (1993b), p. 88; C. BLÁZQUEZ CERRATO (2002a), pp. 135-140.

¹⁴⁰⁴ Cf. M. GÓMEZ-MORENO MARTÍNEZ (1907), p. 182; M. GÓMEZ MORENO (1949), p. 398; T. FUENTES VÁZQUEZ (2002), pp. 159-202, Hallazgo V, p. 163 (CIRI).

¹⁴⁰⁵ Cf. F. CHAVES TRISTÁN (1979b), pp. 77-86; A. ARÉVALO GONZÁLEZ (1999), Cap. VIII. Hallazgos, pp. 133-200, Hallazgo 11.

¹⁴⁰⁶ Cf. A. IBARRA MANZONI (1879), p. 147; A. RAMOS FOLQUÉS (1959), p. 136.

¹⁴⁰⁷ Cf. F. MELERO GARCÍA (2001), pp. 457-467.

¹⁴⁰⁸ Cf. R. GIL FERNÁNDEZ (1996), pp. 333-404 (EGMPYR); R. GIL FERNÁNDEZ (2001) (MERM).

¹⁴⁰⁹ Cf. F. MELERO GARCÍA (2001), pp. 457-467.

¹⁴¹⁰ Cf. F. MELERO GARCÍA (2001), pp. 457-467.

LA CIRCULACIÓN MONETARIA EN EL SUR PENINSULAR DURANTE
EL PERIODO ROMANO-REPUBLICANO

Las Cabezas de San Juan (Sevilla) ¹⁴¹²	5,16 grs.	21,01 mm.	----	Muy Mala	Nº en NRCCM: 19. 1 semis de <i>Castulo</i> u <i>Obulco</i> , en anv. Cabeza masculina a derecha y en rev. Toro a derecha, con una cronología del s. II-I a. C.
<i>Lixus</i> (Larache, Marruecos) ¹⁴¹³	----	----	----	----	2 ases, sin mayor precisión
Los Peñoncillos (Málaga) ¹⁴¹⁴	----	----	----	----	Número indeterminado, sin mayor precisión
Los Villares (Caudete de las Fuentes, Valencia) ¹⁴¹⁵	----	----	----	----	1 moneda de <i>Castulo</i> u <i>Obulco</i> , sin mayor precisión
Los Villares (Caudete de las Fuentes, Valencia) ¹⁴¹⁶	21,67 grs.	29,65 mm.	4 h	Muy Mala	Nº en CMTV: 37. 1as de una cronología del 170-140 a. C., sin mayor precisión. Colecciones particulares de Rafael y Francisco Gabaldón
	4,11 grs.	18,95 mm.	12 h	Muy Mala	Nº en CMTV: 42. 1 semis de <i>Castulo</i> u <i>Obulco</i> , en anv. Cabeza masculina a la derecha y en rev. Toro a la derecha. Arriba creciente, con una cronología de primera mitad del s. I a. C. Colecciones particulares de Rafael y Francisco Gabaldón
Llano Medina (Doña Mencía, Córdoba) ¹⁴¹⁷	----	22 mm.	----	----	1 semis, en anv. Cabeza a la derecha, delante delfín? (no podría ser, ya que el delfín sólo aparece en los ases de la serie IV.B) y en rev. Toro andando a la derecha, delante M y encima media luna. Debajo restos de leyenda ibérica (el autor la ordena como Delgado, CXIV-16)
Mahón (Menorca) ¹⁴¹⁸	----	----	----	----	1 as, sin mayor precisión
Melilla (Fuerte de Camellos) ¹⁴¹⁹	----	----	----	----	Número indeterminado, sin mayor precisión
Minas de Riotinto (Huelva) ¹⁴²⁰	----	----	----	----	20 monedas, sin mayor precisión
Montefrío (Granada) ¹⁴²¹	----	----	----	----	1 as, sin mayor precisión
Motilla del Palancar (Cuenca) ¹⁴²²	----	----	----	----	2 ases, un roto y otro entero, sin mayor precisión

¹⁴¹¹ Cf. M. GÓMEZ MORENO (1925), p. 54; F. JORDÁ CERDÁ (1962), p. 22; C. ALFARO ASINS (1985), pp. 137-149; R. M. S. CENTENO (1987), Hallazgo 62, moneda nº 7; C. BLÁZQUEZ CERRATO (2002a), p. 75 (CMAOPIMCP).

¹⁴¹² Cf. B. MORA SERRANO (2007), pp. 211-236 (NRCCM).

¹⁴¹³ Cf. P. QUINTERO Y ATAURI (1942), pp. 63-70; F. MATEU Y LLOPIS (1949b), p. 28; M. P. GARCÍA-BELLIDO (1982), p. 105, Hallazgo 8 (MCEI).

¹⁴¹⁴ Cf. F. MELERO GARCÍA (2001), pp. 457-467.

¹⁴¹⁵ Cf. E. PLA BALLESTER (1961), p. 236; P. P. RIPOLLÈS ALEGRE (1980a), p. 51; P. P. RIPOLLÈS ALEGRE (1982a), p. 170.

¹⁴¹⁶ Cf. P. P. RIPOLLÈS ALEGRE (1979), pp. 131-133; P. P. RIPOLLÈS ALEGRE (1980a), pp. 112-116 (CMTV); P. P. RIPOLLÈS ALEGRE (1982a), p. 170.

¹⁴¹⁷ Cf. J. BERNIER LUQUE *ET ALII* (1981), p. 98.

¹⁴¹⁸ Cf. F. MATEU Y LLOPIS (1956), nº 859; M. P. GARCÍA-BELLIDO (1982), p. 128, Hallazgo 39 (MCEI); P. P. RIPOLLÈS ALEGRE (1982a), p. 109.

¹⁴¹⁹ Cf. L. SOTO-JIMÉNEZ Y ARANAZ (1978), p. 63; E. GOZALBES CRAVIOTO (1987), pp. 108-109; E. GOZALBES CRAVIOTO (1991), pp. 71-82 y 174-175.

¹⁴²⁰ Cf. F. CHAVES TRISTÁN y P. OTERO MORÁN (2002), pp. 184-186 (HMLL).

¹⁴²¹ Cf. F. MATEU Y LLOPIS (1971), pp. 177-208, nº 1352; M. P. GARCÍA-BELLIDO (1982), p. 105, Hallazgo 10 (MCEI).

¹⁴²² Cf. F. MATEU Y LLOPIS (1945-1946), pp. 233-276, nº 156; M. P. GARCÍA-BELLIDO (1982), p. 124, Hallazgo 27 (MCEI).

Murcia, región ¹⁴²³	---	---	---	---	1 as, sin mayor precisión. Hoy en el Museo de Soler de Tarrasa
Norte de África ¹⁴²⁴	---	---	---	---	Aunque Gozalbes Cravioto, en un par de estudios analiza la circulación monetaria en la Mauritania, y llega a citar hasta 13 monedas de <i>Castulo</i> (un 6,5% del total) aparecidas en este territorio, no describe los lugares de hallazgos de todas, sólo cita 2 aparecidas en <i>Lixus</i> , 1 en Ceuta y otra en Melilla, todas estas monedas ya las hemos visto anteriormente, además nosotros hemos encontrado otras 2 en <i>Tamuda</i> y 1 en Cazaza
<i>Numancia</i> (Soria) ¹⁴²⁵	---	---	---	---	1 as de <i>Castulo</i> , sin mayor precisión
Ossa de Montiel (Albacete) ¹⁴²⁶	---	---	---	---	1 moneda de bronce, sin mayor precisión
Patria, Campiña (Vejer de la Frontera, Cádiz) ¹⁴²⁷	12,2 grs.	24 mm.	9 h	---	Nº en SAH: 125. 1 as del s. II a. C., sin mayor precisión
	4 grs.	19 mm.	10 h	---	Nº en SAH: 126. 1 semis o cuadrante de <i>Castulo</i> del s. II a. C, sin mayor precisión
Patria, Cerro (Vejer de la Frontera, Cádiz) ¹⁴²⁸	9,8 grs.	24 mm.	1 h	---	Nº en SAH: 114. 1 as de <i>Castulo</i> ?, sin mayor precisión
Penedés, El (Barcelona) ¹⁴²⁹	---	---	---	---	1 as de <i>Castulo</i> (V. 71.?), sin mayor precisión
Peñón Negro (Málaga) ¹⁴³⁰	---	---	---	---	Número indeterminado, sin mayor precisión
Pinos Puente (Granada) ¹⁴³¹	---	---	---	---	1 moneda de <i>Castulo</i> , sin mayor precisión
Pinos Puente (Granada) ¹⁴³²	---	27,9 mm.	9 h	Mitad superior de la moneda	Nº en HNICH: 12. 1 as, sin mayor precisión
	---	27,1 mm.	---	Mitad superior de la moneda. Taladrado en el centro	Nº en HNICH: 13. 1 as, sin mayor precisión
Provincia de Huesca ¹⁴³³	---	---	---	---	2 monedas de <i>Castulo</i> , sin mayor precisión

¹⁴²³ Cf. F. MATEU Y LLOPIS (1945-1946), pp. 233-276, nº 142; M. P. GARCÍA-BELLIDO (1982), p. 115, Hallazgo 21 (MCEI).

¹⁴²⁴ Cf. C. GOZALBES CRAVIOTO (1990a), pp. 7-17; E. GOZALBES CRAVIOTO (1994), pp. 47-59.

¹⁴²⁵ Cf. F. MATEU Y LLOPIS (1953a), pp. 225-264, nº 573; M. P. GARCÍA-BELLIDO (1982), pp. 126-127, Hallazgo 33 (MCEI).

¹⁴²⁶ Cf. J. SÁNCHEZ JIMÉNEZ (1945), pp. 91-94; F. MATEU Y LLOPIS (1945-1946), pp. 233-276, nº 147; M. P. GARCÍA-BELLIDO (1982), p. 115, Hallazgo 20 (MCEI).

¹⁴²⁷ Cf. F. CHAVES TRISTÁN, E. GARCÍA VARGAS y E. FERRER ALBELDA (2000), pp. 1463-1486 (SAH).

¹⁴²⁸ Cf. F. CHAVES TRISTÁN, E. GARCÍA VARGAS y E. FERRER ALBELDA (2000), pp. 1463-1486 (SAH).

¹⁴²⁹ Cf. N. RAFEL (1979), pp. 15-20; P. P. RIPOLLÈS ALEGRE (1982a), p. 125.

¹⁴³⁰ Cf. F. MELERO GARCÍA (2001), pp. 457-467.

¹⁴³¹ Cf. I. DE LA TORRE CASTELLANO y T. FUENTES VÁZQUEZ (2001), vol. II. Actividades sistemáticas y puntuales, pp. 151-157 (CMIRMAEG).

¹⁴³² Cf. P. RODRÍGUEZ OLIVA y F. PEREGRÍN PARDO (1980), pp. 187-200 (HNICH); C. BLÁZQUEZ CERRATO (1992), pp. 195-198.

¹⁴³³ Cf. E. COLLANTES VIDAL (1979), vol. I, p. 117-124; E. COLLANTES PÉREZ-ARDA (1979), vol. II, pp. 163-169; C. BLÁZQUEZ CERRATO (1992), pp. 213-214.

LA CIRCULACIÓN MONETARIA EN EL SUR PENINSULAR DURANTE
EL PERIODO ROMANO-REPUBLICANO

Provincia de Murcia ¹⁴³⁴	17,30 grs.	----	1 h	----	Nº en CNHNV: 209. Vat. Ap. 127. 1 as, en anv. Cabeza diademada a derecha, gráfila de puntos, sin símbolo o con éste borrado y en rev. Esfinge a derecha; delante estrella; debajo leyenda <i>ka.ś.ti.l.o.</i> , gráfila de puntos, con una cronología del s. II-I a. C.
	17,30 grs.	----	1 h	----	Nº en CNHNV: 210. Vat. Ap. 95. 1 as, en anv. Cabeza diademada a derecha, gráfila de puntos, sin símbolo o con éste borrado y en rev. Esfinge a derecha; delante estrella; debajo leyenda <i>ka.ś.ti.l.o.</i> , gráfila de puntos, con una cronología del s. II-I a. C.
	16,80 grs.	----	11 h	----	Nº en CNHNV: 211. Vat. Ap. 131. 1 as, en anv. Cabeza diademada a derecha, gráfila de puntos, sin símbolo o con éste borrado y en rev. Esfinge a derecha; delante estrella; debajo leyenda <i>ka.ś.ti.l.o.</i> , gráfila de puntos, con una cronología del s. II-I a. C.
	15,60 grs.	----	1 h	----	Nº en CNHNV: 212. Vat. Ap. 128. 1 as, en anv. Cabeza diademada a derecha, gráfila de puntos, sin símbolo o con éste borrado y en rev. Esfinge a derecha; delante estrella; debajo leyenda <i>ka.ś.ti.l.o.</i> , gráfila de puntos, con una cronología del s. II-I a. C.
	15,50 grs.	----	3 h	----	Nº en CNHNV: 213. Vat. Ap. 63. 1 as, en anv. Cabeza diademada a derecha, gráfila de puntos, sin símbolo o con éste borrado y en rev. Esfinge a derecha; delante estrella; debajo leyenda <i>ka.ś.ti.l.o.</i> , gráfila de puntos, con una cronología del s. II-I a. C.
	11,55 grs.	----	7 h	----	Nº en CNHNV: 214. Vat. Ap. 129. 1 as, en anv. Cabeza diademada a derecha, gráfila de puntos, sin símbolo o con éste borrado y en rev. Esfinge a derecha; delante estrella; debajo leyenda <i>ka.ś.ti.l.o.</i> , gráfila de puntos, con una cronología del s. II-I a. C.
	9,90 grs.	----	11 h	----	Nº en CNHNV: 215. Vat. Ap. 98. 1 as, en anv. Cabeza diademada a derecha, gráfila de puntos, sin símbolo o con éste borrado y en rev. Esfinge a derecha; delante estrella; debajo leyenda <i>ka.ś.ti.l.o.</i> , gráfila de puntos, con una cronología del s. II-I a. C.
Sagunto (Valencia) ¹⁴³⁵	----	----	----	Muy Mala	1 as, sin mayor precisión
Sierra del Castillo (Málaga) ¹⁴³⁶	----	----	----	----	Número indeterminado, sin mayor precisión
Solsona (Lérida) ¹⁴³⁷	----	----	----	----	1 as, sin mayor precisión
Sotiel Coronada (Calañas, Huelva) ¹⁴³⁸	----	----	----	----	17 monedas de <i>Castulo</i> , sin mayor precisión
Torre Alta (Priego, Córdoba) ¹⁴³⁹	----	----	----	----	Número indeterminado, sin mayor precisión

¹⁴³⁴ Cf. P. P. RIPOLLÈS ALEGRE (1982a), pp. 116-121; P. P. RIPOLLÈS ALEGRE (1982b), pp. 87-118+ 36 Láms (CNHNV); C. BLÁZQUEZ CERRATO (1992), pp. 218-225.

¹⁴³⁵ Cf. F. MATEU Y LLOPIS (1971), pp. 177-208, nº 1368; M. P. GARCÍA-BELLIDO (1982), p. 124, Hallazgo 30 (MCEI).

¹⁴³⁶ Cf. F. MELERO GARCÍA (2001), pp. 457-467.

¹⁴³⁷ Cf. F. MATEU Y LLOPIS (1951), nº 387; M. P. GARCÍA-BELLIDO (1982), p. 127, Hallazgo 35 (MCEI); P. P. RIPOLLÈS ALEGRE (1982a), p. 145.

¹⁴³⁸ Cf. F. CHAVES TRISTÁN y P. OTERO MORÁN (2002), pp. 182-185 (HMLL).

Valdeherrera (Zaragoza) ¹⁴⁴⁰	---	---	---	---	3 ases de <i>Castulo</i> con leyenda indígena, sin mayor precisión
	---	---	---	---	1 semis de <i>Castulo</i> con leyenda indígena, sin mayor precisión
	---	---	---	---	1 as de <i>Castulo</i> con leyenda latina, sin mayor precisión
	---	---	---	---	3 semises de <i>Castulo</i> con leyenda latina, sin mayor precisión
Villa de la Estación (Antequera, Málaga) ¹⁴⁴¹	---	---	---	---	1 bronce de <i>Castulo</i> , sin mayor precisión
Villasviejas del Tamuja (Botija, Cáceres) ¹⁴⁴²	---	---	---	---	51 monedas de <i>Castulo</i> , 19 ases del tipo esfinge y 32 semises del tipo toro.
Villasviejas del Tamuja (Botija, Cáceres) ¹⁴⁴³	2,18 grs.	15 mm.	---	---	Nº en CMAOPIMCP de las monedas de M. G de Figuerola: 53. 1 semis de <i>Castulo</i> u <i>Obulco</i> , sin mayor precisión
	1,98 grs.	13 mm.	11 h	---	Nº en CMAOPIMCP de las monedas de M. G de Figuerola: 54. 1 semis de <i>Castulo</i> u <i>Obulco</i> , sin mayor precisión
	1,62 grs.	13 mm.	---	---	Nº en CMAOPIMCP de las monedas de M. G de Figuerola: 55. 1 semis de <i>Castulo</i> u <i>Obulco</i> , sin mayor precisión
	1,61 grs.	14 mm.	---	---	Nº en CMAOPIMCP de las monedas de M. G de Figuerola: 56. 1 semis de <i>Castulo</i> u <i>Obulco</i> , sin mayor precisión
Villasviejas del Tamuja (Botija, Cáceres) ¹⁴⁴⁴	---	---	---	---	1 moneda G-B, <i>Las monedas de Cástulo</i> , serie I. Colección particular. Información de P. Otero Morán
	---	---	---	---	2 monedas de G-B, <i>Las monedas de Cástulo</i> , serie III. Colección particular. Información de P. Otero Morán
	---	---	---	---	6 monedas de G-B, <i>Las monedas de Cástulo</i> , serie V.A. Colección particular. Información de P. Otero Morán
	---	---	---	---	1 moneda de G-B, <i>Las monedas de Cástulo</i> , serie V.B. Colección particular. Información de P. Otero Morán
	---	---	---	---	5 monedas inclasificables de <i>Castulo</i> . Colección particular. Información de P. Otero Morán

Museos

Series con escritura ibérica meridional

Serie I

Duplo

Anv. Cabeza masculina diademada con ínfulas colgando a derecha. Gráfica lineal.

¹⁴³⁹ Cf. D. VAQUERIZO GIL, J. F. MURILLO REDONDO y F. QUESADA SANZ (1991), pp. 3-17; A. ARÉVALO GONZÁLEZ (1999), Cap. VIII. Hallazgos, pp. 133-200, Hallazgo 33.

¹⁴⁴⁰ Cf. F. BURILLO MOZOTA y M. OSTALÉ (1983-1984), pp. 287-309; C. BLÁZQUEZ CERRATO (1992), pp. 235-237.

¹⁴⁴¹ Cf. M. ROMERO PÉREZ (2001), pp. 603-626.

¹⁴⁴² Cf. J. L. SÁNCHEZ ABAL y S. GARCÍA JIMÉNEZ (1988), pp. 153 y 158; J. L. SÁNCHEZ ABAL y J. ESTEBAN ORTEGA (1988), pp. 1017-1031; C. BLÁZQUEZ CERRATO (2002a), pp. 159-162 (CMAOPIMCP).

¹⁴⁴³ Cf. C. BLÁZQUEZ CERRATO (2002a), pp. 159-162 (CMAOPIMCP).

¹⁴⁴⁴ Cf. A. ARÉVALO GONZÁLEZ (1999), Cap. VIII. Hallazgos, pp. 133-200, Hallazgo 7a.

LA CIRCULACIÓN MONETARIA EN EL SUR PENINSULAR DURANTE
EL PERIODO ROMANO-REPUBLICANO

Rev. Esfinge masculina alada tocada con mitra o *klaft* marchando hacia la derecha; bajo las patas, en campo, leyenda ibérica meridional retrógrada *ka.ś.ti.l.o.*

Ref.: V. 68.1; *CNH.* 330.1; *NAH.* 258; UNTERMANN, *MLH.* 97.1.1-1.2; G-B, *Las monedas de Cástulo*, serie I, duplos nº 1-18; G-B, *Diccionario*, 1ª em., nº 1. Cr. 220-206 a. C.

Procedencia	Peso	Módulo	Posición cuño	Conservación	Nº de Referencia-Inventario-Museo- Colección y otros datos de interés
Cámara Municipal de Oporto (Portugal) ¹⁴⁴⁵	----	----	----	----	Centeno, GNCMO, nº 35-36. 2 monedas de V. 68.1
Museo Arqueológico Municipal de Elche (Alicante) ¹⁴⁴⁶	14,83 grs.	33 mm.	9 h	----	Nº en MAME: 19. Nº en MAMEA: DM (V. 68.1. <i>CNH.</i> 330.1. RAH, nº 666)

Mitad

Anv. Cabeza masculina diademada con ínfulas colgando a derecha. Gráfica de puntos. Estilo más tosco.

Rev. Toro parado a derecha; encima, creciente; bajo las patas, en arco, leyenda ibérica meridional retrógrada *ka.ś.ti.l.o.* Gráfica lineal.

Ref.: V. 69.5; *CNH.* 331.5; UNTERMANN, *MLH.* 97.1.7-1.9; G-B, *Las monedas de Cástulo*, serie I, grupo II, divisores nº 680-690; G-B, *Diccionario*, 1ª em., nº 2. Cr. 220-206 a. C.

Procedencia	Peso	Módulo	Posición cuño	Conservación	Nº de Referencia-Inventario-Museo- Colección y otros datos de interés
Museo Arqueológico y Etnográfico de Granada ¹⁴⁴⁷	5,20 grs.	----	----	----	Nº en MCEI: 690. Nº en M.A.P. Granada: 425. Procedente de la provincia de Granada
Museo Provincial de Tarragona ¹⁴⁴⁸	----	----	----	----	1 moneda

Serie II

Duplo

Anv. Cabeza masculina diademada con ínfulas colgando a derecha. Gráfica de puntos.

Rev. Esfinge masculina alada tocada con mitra marchando hacia la derecha; delante, estrella; bajo las patas, en campo, leyenda ibérica meridional *ka.ś.ti.l.o.*

Ref.: V. 68.3 y 6; *CNH.* 331.7; UNTERMANN, *MLH.* 97.1.7-1.9; G-B, *Las monedas de Cástulo*, serie II, duplos nº 19-41; G-B, *Diccionario*, 2ª em., nº 3. Cr. 220-206 a. C.

Procedencia	Peso	Módulo	Posición cuño	Conservación	Nº de Referencia-Inventario-Museo- Colección y otros datos de interés
Monetario de la Universidad de Valencia ¹⁴⁴⁹	28,30 grs.	33 mm.	10 h	----	V. 68.3

¹⁴⁴⁵ Cf. R. M. S. CENTENO (1987), Gabinete de numismática da Câmara Municipal, nº 35-36.

¹⁴⁴⁶ Cf. J. M. ABASCAL y A. ALBEROLA (2007), pp. 37-39 (MAME).

¹⁴⁴⁷ Cf. F. MATEU Y LLOPIS (1953a), pp. 225; M. P. GARCÍA-BELLIDO (1982), pp. 105-106, Hallazgo 12 (MCEI).

¹⁴⁴⁸ Cf. P. P. RIPOLLÈS ALEGRE (1982a), pp. 149-160.

¹⁴⁴⁹ Cf. R. ARROYO ILERA (1984); C. BLÁZQUEZ CERRATO (1992), pp. 167-177.

Museo Arqueológico y Etnográfico de Granada ¹⁴⁵⁰	11,55 grs.	----	6 h	----	Nº en MCEI: 34. Nº en M.A.P. Granada: 435 (V. 68.3 y 6). Procedente de la provincia de Granada
	26,73 grs.	----	9 h	----	Nº en MCEI: 39. Nº en M.A.P. Granada: 411 (V. 68.3 y 6). Procedente de la provincia de Granada
Museo de Jaén ¹⁴⁵¹	20,10 grs.	----	7 h	----	Nº en MCEI: 29

Unidad

Anv. Cabeza masculina diademada con ínfulas colgando a derecha; delante, creciente.

Rev. Esfinge alada tocada con *uraeus* marchando hacia la derecha; delante, estrella; bajo las patas, en campo, leyenda ibérica meridional retrógrada *ka.ś.ti.l.o.*

Ref.: V. 69.11; *CNH.* 335.33; UNTERMANN, *MLH.* 97.1.1-1.3; G-B, *Las monedas de Cástulo*, series I-II, grupo I, unidades nº 42-45; G-B, *Diccionario*, 2ª em., nº 4. Cr. 220-206 a. C.

Procedencia	Peso	Módulo	Posición cuño	Conservación	Nº de Referencia-Inventario-Museo-Colección y otros datos de interés
Museo Arqueológico y Etnográfico de Granada ¹⁴⁵²	10,29 grs.	----	3 h	----	Nº en MCEI: 43. Nº en M.A.P. Granada: 1.745. Procedente de la provincia de Granada

Unidad

Anv. Cabeza femenina de Tanit laureada a derecha.

Rev. Esfinge alada marchando hacia la derecha; delante, estrella; debajo, en exergo, leyenda ibérica meridional *ka.ś.ti.l.o.*

Ref.: V. 70.2; *CNH.* 331.8; UNTERMANN, *MLH.* 97.1.7-1.9; G-B, *Las monedas de Cástulo*, series I-II, grupo II, unidades nº 46-52; G-B, *Diccionario*, 2ª em., nº 5. Cr. 220-206 a. C.

Procedencia	Peso	Módulo	Posición cuño	Conservación	Nº de Referencia-Inventario-Museo-Colección y otros datos de interés
Museo de Baza ¹⁴⁵³	----	32 mm.	1 h	----	Padilla, A. Monetario antiguo del Museo de Baza, nº 18
	----	29 mm.	1 h	----	Padilla, A. Monetario antiguo del Museo de Baza, nº 24

Serie III

As

Anv. Cabeza masculina diademada con ínfulas colgando a derecha. Gráfica de cuerda.

Rev. Esfinge alada marchando hacia la derecha o hacia la izquierda; delante, estrella; entre las patas delanteras, signo ibérico *ko*; debajo, en exergo, leyenda ibérica meridional *ka.ś.ti.l.o.*

Ref.: V. 68.8 y 11; *CNH.* 332.9 y 10; *NAH.* 332; UNTERMANN, *MLH.* 97.2.4; G-B, *Las monedas de Cástulo*, serie III, ases nº 53-165; G-B, *Diccionario*, 3ª em., nº 8. Cr. 195-179 a. C.

¹⁴⁵⁰ Cf. F. MATEU Y LLOPIS (1953a), pp. 225; M. P. GARCÍA-BELLIDO (1982), pp. 105-106, Hallazgo 12 (MCEI).

¹⁴⁵¹ Cf. M. P. GARCÍA-BELLIDO (1982), p. 106, Hallazgo 13 (MCEI).

¹⁴⁵² Cf. F. MATEU Y LLOPIS (1953a), pp. 225; M. P. GARCÍA-BELLIDO (1982), pp. 105-106, Hallazgo 12 (MCEI).

¹⁴⁵³ Cf. A. PADILLA ARROBA (2006) (en preparación).

LA CIRCULACIÓN MONETARIA EN EL SUR PENINSULAR DURANTE
EL PERIODO ROMANO-REPUBLICANO

Procedencia	Peso	Módulo	Posición cuño	Conservación	Nº de Referencia-Inventario-Museo- Colección y otros datos de interés
Monetario de la Universidad de Valencia ¹⁴⁵⁴	27,20 grs.	34 mm.	9 h	----	V. 68.11
	24,50 grs.	32,50 mm.	12 h	----	V. 68.11
	21,60 grs.	30 mm.	3 h	----	V. 68.11
Museo Arqueológico Provincial de Alicante ¹⁴⁵⁵	29,10 grs.	32,5 mm.	6 h	Mala	Nº en CMTM: 120. NAVASCUÉS, MAN II, 59 (V. 68.11)
Museo Arqueológico Provincial de Pontevedra ¹⁴⁵⁶	25,95 grs.	----	----	----	Centeno, M.A.P. Pontevedra, nº 39 (V. 68.8)
	18,05 grs.	----	----	----	Centeno, M.A.P. Pontevedra, nº 40 (V. 68.8)
Museo Comarcal de Manresa (Barcelona) ¹⁴⁵⁷	38,17 grs.	26,20 mm.	----	----	V. 68.11
	34,50 grs.	32,40 mm.	----	----	V. 68.11
Museo de Cádiz ¹⁴⁵⁸	31,07 grs.	----	----	----	Nº en MCEI: 112. Nº en M.A.P. Cádiz: 5.179 (V. 68.8 y 11)
	31,10 grs.	----	----	----	Nº en MCEI: 146. Colección Mancheño (V. 68.8 y 11). Conservada en el M.A.P. Cádiz
Museo de Jaén ¹⁴⁵⁹	30,60 grs.	----	7 h	----	Nº en MCEI: 150 (V. 68.8 y 11)
Museo Provincial de Tarragona ¹⁴⁶⁰	----	----	----	----	1 moneda de V. 68.11

Semis

Anv. Cabeza masculina diademada con ínfulas colgando a derecha. Gráfica de puntos o de cuerda.

Rev. Toro parado a derecha; encima, creciente; debajo, en exergo, leyenda ibérica meridional *ka.s.ti.l.o*. Gráfica de puntos o de cuerda.

Ref.: V. 68.9; *CNH.* 332.11; *NAH.* 333; UNTERMANN, *MLH.* 97.1.7; G-B, *Las monedas de Cástulo*, serie III, grupo I, semises nº 715-747; G-B, *Diccionario*, 3ª em., nº 9. Cr. 195-179 a. C.

Procedencia	Peso	Módulo	Posición cuño	Conservación	Nº de Referencia-Inventario-Museo- Colección y otros datos de interés
Museo de Baza ¹⁴⁶¹	----	21,5 mm.	3 h	----	Padilla, A. Monetario antiguo del Museo de Baza, nº 6
	----	28 mm.	5 h	----	Padilla, A. Monetario antiguo del Museo de Baza, nº 10
	----	23 mm.	9 h	----	Padilla, A. Monetario antiguo del Museo de Baza, nº 28
Museo de Jaén ¹⁴⁶²	----	----	----	----	Nº en MCEI: 744
	----	----	----	----	Nº en MCEI: 745
	----	----	----	----	Nº en MCEI: 746

¹⁴⁵⁴ Cf. R. ARROYO ILERA (1984); C. BLÁZQUEZ CERRATO (1992), pp. 167-177.

¹⁴⁵⁵ Cf. P. P. RIPOLLÈS ALEGRE (1982a), pp. 215-234; C. BLÁZQUEZ CERRATO (1992), pp. 102-112.

¹⁴⁵⁶ Cf. A. GARCÍA ALÉN (1952-1953), pp. 99-140; R. M. S. CENTENO (1987), Museo Arqueológico Provincial de Pontevedra, nº 39-40; C. BLÁZQUEZ CERRATO (1992), pp. 162-167.

¹⁴⁵⁷ Cf. S. DATZIRA I SOLER (1980), pp. 183-197; P. P. RIPOLLÈS ALEGRE (1982a), pp. 107-109; C. BLÁZQUEZ CERRATO (1992), pp. 155-159.

¹⁴⁵⁸ Cf. M. P. GARCÍA-BELLIDO (1982), pp. 229 y 231 (MCEI).

¹⁴⁵⁹ Cf. M. P. GARCÍA-BELLIDO (1982), p. 106, Hallazgo 13 (MCEI).

¹⁴⁶⁰ Cf. P. P. RIPOLLÈS ALEGRE (1982a), pp. 149-160.

¹⁴⁶¹ Cf. A. PADILLA ARROBA (2006) (en preparación).

¹⁴⁶² Cf. M. P. GARCÍA-BELLIDO (1982), p. 106, Hallazgo 13 (MCEI).

Museo Provincial de Krosno (Polonia) ¹⁴⁶³	8,94 grs.	21,8 mm.	----	----	Nº en MNHP: 14. Nº Colección: MOK-A 122 (NAVASCUÉS, MAN II, p. 17, nº 275). Posiblemente esta moneda podría ser la misma que la estudiada en tesorillos
--	-----------	----------	------	------	---

Semis

Anv. Cabeza masculina diademada con ínfulas colgando a derecha; delante, S. Gráfica de puntos.

Rev. Toro parado a derecha; encima, creciente; delante, signo ibérico *ś*; debajo, en exergo, leyenda ibérica meridional *ka.ś.ti.l.o.*

Ref.: V. 68.12; CNH. 332.12; UNTERMANN, *MLH.* 97.3.6; G-B, *Las monedas de Cástulo*, serie III, grupo II, semises nº 748-821; G-B, *Diccionario*, 3ª em., nº 10. Cr. 195-179 a. C.

Procedencia	Peso	Módulo	Posición cuño	Conservación	Nº de Referencia-Inventario-Museo- Colección y otros datos de interés
Cámara Municipal de Oporto (Portugal) ¹⁴⁶⁴	----	----	----	----	Centeno, GNCMO, nº 37-38. 2 monedas
Martos (Jaén) ¹⁴⁶⁵	10,19 grs.	23,5 mm.	12 h	----	Nº en colección Recio Veganzones: 310
Museo Arqueológico y Etnográfico de Granada ¹⁴⁶⁶	8,38 grs.	----	----	----	Nº en MCEI: 818. Nº en M.A.P. Granada: 400. Procedente de la provincia de Granada
	9,50 grs.	----	----	----	Nº en MCEI: 819. Nº en M.A.P. Granada: 1.743. Procedente de la provincia de Granada
	8,85 grs.	----	----	----	Nº en MCEI: 820. Nº en M.A.P. Granada: 397. Procedente de la provincia de Granada
	8,40 grs.	----	----	----	Nº en MCEI: 821. Nº en M.A.P. Granada: 394. Procedente de la provincia de Granada
Museo Arqueológico Provincial de Pontevedra ¹⁴⁶⁷	10,10 grs.	----	----	----	Centeno, M.A.P. Pontevedra, nº 41
	9,55 grs.	----	----	----	Centeno, M.A.P. Pontevedra, nº 42
Museo de Jaén ¹⁴⁶⁸	----	----	----	----	Nº en MCEI: 813
	----	----	----	----	Nº en MCEI: 814
	----	----	----	----	Nº en MCEI: 815
	----	----	----	----	Nº en MCEI: 816
Museo Provincial de Tarragona ¹⁴⁶⁹	----	----	----	----	4 monedas

Serie IV. Serie paralela

Serie IV.A

As

Anv. Cabeza masculina diademada con ínfulas colgando a derecha. Gráfica de puntos.

¹⁴⁶³ Cf. L. MORAWIECKI (1984), pp. 43-57 (MNHP).

¹⁴⁶⁴ Cf. R. M. S. CENTENO (1987), Gabinete de numismática da Cámara Municipal, nº 37-38.

¹⁴⁶⁵ Cf. A. PADILLA ARROBA (2008) (en preparación).

¹⁴⁶⁶ Cf. F. MATEU Y LLOPIS (1953a), pp. 225; M. P. GARCÍA-BELLIDO (1982), pp. 105-106, Hallazgo 12 (MCEI).

¹⁴⁶⁷ Cf. A. GARCÍA ALÉN (1952-1953), pp. 99-140; R. M. S. CENTENO (1987), Museo Arqueológico Provincial de Pontevedra, nº 41-42; C. BLÁZQUEZ CERRATO (1992), pp. 162-167.

¹⁴⁶⁸ Cf. M. P. GARCÍA-BELLIDO (1982), p. 106, Hallazgo 13 (MCEI).

¹⁴⁶⁹ Cf. P. P. RIPOLLÈS ALEGRE (1982a), pp. 149-160.

LA CIRCULACIÓN MONETARIA EN EL SUR PENINSULAR DURANTE
EL PERIODO ROMANO-REPUBLICANO

Rev. Esfinge alada marchando hacia la derecha; delante, estrella con número de puntas variable; debajo, en campo, en cartela o en exergo, leyenda ibérica meridional *ka.ś.ti.l.o.*
Ref.: V. 69.1-3 y 72.1; *CNH.* 333.23 y 334.24-27; UNTERMANN, *MLH.* 97.1.7-1.9; G-B, *Las monedas de Cástulo*, serie IV, grupos I y II, ases nº 166-228; G-B, *Diccionario*, 4ª em., A, nº 12. Cr. 179-165 a. C.

Procedencia	Peso	Módulo	Posición cuño	Conservación	Nº de Referencia-Inventario-Museo- Colección y otros datos de interés
Cámara Municipal de Oporto (Portugal) ¹⁴⁷⁰	----	----	----	----	Centeno, GNCMO, nº 39-41. 3 monedas de V. 69.2
Martos (Jaén) ¹⁴⁷¹	14,40 grs.	25,5 mm.	9 h	----	Nº en colección Recio Veganzones: 294
	18,46 grs.	30 mm.	1 h	----	Nº en colección Recio Veganzones: 297
	13,09 grs.	27 mm.	12 h	----	Nº en colección Recio Veganzones: 314
Monetario de la Universidad de Valencia ¹⁴⁷²	20,30 grs.	29 mm.	6 h	----	V. 69.3
	29,20 grs.	33 mm.	5 h	----	V. 69.3
	11,90 grs.	27,50 mm.	2 h	----	V. 69.3
Museo Arqueológico Municipal de Elche (Alicante) ¹⁴⁷³	20,97 grs.	30 mm.	6 h	----	Nº en MAME: 25. Nº en MAMEA: KX (V. 69.3. <i>CNH.</i> 333.23)
Museo Arqueológico Provincial de Pontevedra ¹⁴⁷⁴	20,35 grs.	----	----	----	Centeno, M.A.P. Pontevedra, nº 43 (V. 69.2)
	14,45 grs.	----	----	----	Centeno, M.A.P. Pontevedra, nº 44 (V. 69.3)
Museo de Baza ¹⁴⁷⁵	----	30 mm.	6 h	----	Padilla, A. Monetario antiguo del Museo de Baza, nº 11 (V. 69.1-3)
	----	25 mm.	9 h	----	Padilla, A. Monetario antiguo del Museo de Baza, nº 14 (V. 69.1-3)
	----	28,5 mm.	10 h	----	Padilla, A. Monetario antiguo del Museo de Baza, nº 21 (V. 69.1-3)
Museo de Bellas Artes de Castellón ¹⁴⁷⁶	----	----	----	----	V. 69.3
	----	----	----	----	2 monedas de V. 69.3 vte.
Museo de Cádiz ¹⁴⁷⁷	----	----	----	----	Nº en MCEI: 226. Nº en M.A.P. Cádiz: 2.754 (V. 69.1-3)
	19,12 grs.	----	----	----	Nº en MCEI: 227. Nº en M.A.P. Cádiz: 2.757 (V. 69.1-3)
	14,96 grs.	----	1 h	Mala	Nº en MCEI: 213. Nº en M.A.P. Cádiz: 1.518 (V. 69.1-3)
Museo de Linares ¹⁴⁷⁸	35,00 grs.	----	----	----	Nº en MCEI: 147 (V. 69.1-3)
	34,00 grs.	----	----	----	Nº en MCEI: 148 (V. 69.1-3)
	35,00 grs.	----	----	----	Nº en MCEI: 149 (V. 69.1-3)
Museo de Salamanca ¹⁴⁷⁹	14,05 grs.	----	11 h	----	Nº en MCEI: 195 (V. 69.1-3)
	12,31 grs.	----	11 h	----	Nº en MCEI: 210 (V. 69.1-3)
Museo Nacional de Arte Romano de Mérida (Badajoz) ¹⁴⁸⁰	10,23 grs.	27 mm.	8 h	----	Nº en CMAOPIMCP: 51 (<i>CNH.</i> 334.24)
	17,01 grs.	26 mm.	8 h	----	Nº en CMAOPIMCP: 50 (<i>CNH.</i> 334.24?)

¹⁴⁷⁰ Cf. R. M. S. CENTENO (1987), Gabinete de numismática da Câmara Municipal, nº 39-41.

¹⁴⁷¹ Cf. A. PADILLA ARROBA (2008) (en preparación).

¹⁴⁷² Cf. R. ARROYO ILERA (1984); C. BLÁZQUEZ CERRATO (1992), pp. 167-177.

¹⁴⁷³ Cf. J. M. ABASCAL y A. ALBEROLA (2007), pp. 37-39 (MAME).

¹⁴⁷⁴ Cf. A. GARCÍA ALÉN (1952-1953), pp. 99-140; R. M. S. CENTENO (1987), Museo Arqueológico Provincial de Pontevedra, nº 43-44; C. BLÁZQUEZ CERRATO (1992), pp. 162-167.

¹⁴⁷⁵ Cf. A. PADILLA ARROBA (2006) (en preparación).

¹⁴⁷⁶ Cf. P. P. RIPOLLÈS ALEGRE (1982a), pp. 82-84.

¹⁴⁷⁷ Cf. M. P. GARCÍA-BELLIDO (1982), pp. 234-235 (MCEI).

¹⁴⁷⁸ Cf. M. P. GARCÍA-BELLIDO (1982), p. 231 (MCEI).

¹⁴⁷⁹ Cf. M. P. GARCÍA-BELLIDO (1982), p. 234 (MCEI).

¹⁴⁸⁰ Cf. C. BLÁZQUEZ CERRATO (2002a), pp. 102-115 (CMAOPIMCP).

Museo Provincial de Tarragona ¹⁴⁸¹	----	----	----	----	1 moneda de V. 69.3
---	------	------	------	------	---------------------

Semis

Anv. Cabeza masculina diademada con ínfulas colgando a derecha.

Rev. Toro marchando a derecha; encima, creciente; debajo, en campo, leyenda ibérica meridional *ka.ś.ti.l.o.*

Ref.: V. 68.7 y 69.4; *CNH*. 334.28; UNTERMANN, *MLH*. 97.1.7-1.9; G-B, *Las monedas de Cástulo*, serie IV, semises nº 822-840; G-B, *Diccionario*, 4ª em., A, nº 13. Cr. 179-165 a. C.

Procedencia	Peso	Módulo	Posición cuño	Conservación	Nº de Referencia-Inventario-Museo- Colección y otros datos de interés
Martos (Jaén) ¹⁴⁸²	4,39 grs.	18 mm.	11 h	----	Nº en colección Recio Veganzones: 313
	6,08 grs.	22 mm.	10 h	----	Nº en colección Recio Veganzones: 315
Museo Arqueológico Provincial de Pontevedra ¹⁴⁸³	5,20 grs.	----	----	----	Centeno, M.A.P. Pontevedra, nº 45 (V. 68.7)

Cuadrante

Anv. Cabeza masculina diademada con ínfulas colgando a derecha. Gráfica de puntos.

Rev. Jabalí corriendo a derecha; debajo, en exergo, leyenda ibérica meridional *ka.ś.ti.l.o.*

Ref.: V. 68.10; *CNH*. 334.29; UNTERMANN, *MLH*. 97.1.7-1.9; G-B, *Las monedas de Cástulo*, serie IV, cuadrantes nº 1.025-1.029; G-B, *Diccionario*, 4ª em., A, nº 14. Cr. 179-165 a. C.

Procedencia	Peso	Módulo	Posición cuño	Conservación	Nº de Referencia-Inventario-Museo- Colección y otros datos de interés
Museo Arqueológico y Etnográfico de Granada ¹⁴⁸⁴	2,13 grs.	----	----	----	Nº en MCEI: 1.026. Nº en M.A.P. Granada: 430. Procedente de la provincia de Granada

Serie IV.B (Aunque G-B, en *Las monedas de Cástulo* clasifica estas monedas como de la serie V, posteriormente la autora ordena las series IV y V como paralelas, por lo que la serie IV pasa a IV.A y la serie V a IV.B)

As

Anv. Cabeza masculina diademada con ínfulas colgando a derecha; delante, delfín. Gráfica de puntos.

Rev. Esfinge alada marchando hacia la derecha; delante, estrella; debajo, en exergo, leyenda ibérica meridional *ka.ś.ti.l.o* con caracteres muy pequeños. Gráfica lineal.

Ref.: V. 69.6; *CNH*. 334.30 y 31; *NAH*. 334; UNTERMANN, *MLH*. 97.1.3; G-B, *Las monedas de Cástulo*, serie V, ases nº 229-250; G-B, *Diccionario*, 4ª em., B, nº 15. Cr. 179-165 a. C.

¹⁴⁸¹ Cf. P. P. RIPOLLÈS ALEGRE (1982a), pp. 149-160.

¹⁴⁸² Cf. A. PADILLA ARROBA (2008) (en preparación).

¹⁴⁸³ Cf. A. GARCÍA ALÉN (1952-1953), pp. 99-140; R. M. S. CENTENO (1987), Museo Arqueológico Provincial de Pontevedra, nº 45; C. BLÁZQUEZ CERRATO (1992), pp. 162-167.

¹⁴⁸⁴ Cf. F. MATEU Y LLOPIS (1953a), pp. 225; M. P. GARCÍA-BELLIDO (1982), pp. 105-106, Hallazgo 12 (MCEI).

LA CIRCULACIÓN MONETARIA EN EL SUR PENINSULAR DURANTE
EL PERIODO ROMANO-REPUBLICANO

Procedencia	Peso	Módulo	Posición cuño	Conservación	Nº de Referencia-Inventario-Museo- Colección y otros datos de interés
Museo Arqueológico y Etnográfico de Granada ¹⁴⁸⁵	17,70 grs.	----	----	----	Nº en MCEI: 246bis. Nº en M.A.P. Granada: 1.739. Procedente de la provincia de Granada
Museo de Cádiz ¹⁴⁸⁶	20,05 grs.	----	----	----	Nº en MCEI: 249. Nº en M.A.P. Cádiz: 894

Semis

Anv. Cabeza masculina diademada con ínfulas colgando a derecha; delante, palma. Gráfica lineal o de puntos.

Rev. Toro parado a derecha; encima, creciente; debajo, en exergo, leyenda ibérica meridional *ka.ś.ti.l.o.*

Ref.: V. 70.3; *CNH*. 336.42-43; UNTERMANN, *MLH*. 97.1.3; G-B, *Las monedas de Cástulo*, serie V, semises nº 841-863; G-B, *Diccionario*, 4ª em., B, nº 16. Cr. 179-165 a. C.

Procedencia	Peso	Módulo	Posición cuño	Conservación	Nº de Referencia-Inventario-Museo- Colección y otros datos de interés
Cámara Municipal de Oporto (Portugal) ¹⁴⁸⁷	----	----	----	----	Centeno, GNCMO, nº 42. 1 moneda de V. 70.3
Gabinete del Seminario de San Atón (Badajoz) ¹⁴⁸⁸	4,35 grs.	17 mm.	----	----	Nº en CGNSCSA: 26
Museo Arqueológico y Etnográfico de Granada ¹⁴⁸⁹	6,53 grs.	----	----	Mala	Nº en MCEI: 854. Nº en M.A.P. Granada: 447 (G-B, <i>Las monedas de Cástulo</i> , serie V, grupo I). Procedente de la provincia de Granada
	7,10 grs.	----	----	----	Nº en MCEI: 861. Nº en M.A.P. Granada: 428 (G-B, <i>Las monedas de Cástulo</i> , serie V, grupo II). Procedente de la provincia de Granada
Museo Arqueológico Municipal de Elche (Alicante) ¹⁴⁹⁰	4,80 grs.	20 mm.	3 h	Regular, la leyenda del rev. casi borrada	Nº en MAME: 34. Nº en MAMEA: CB (<i>CNH</i> . 336.42)
Museo Arqueológico Provincial de Alicante ¹⁴⁹¹	5,60 grs.	19,50 mm.	11-12 h	Mala	Nº en CMTM: 132. Colección Isidro
	3,70 grs.	18 mm.	11 h	Mala	Nº en CMTM: 133. Colección Isidro
Museo Comarcal de Manresa (Barcelona) ¹⁴⁹²	8,75 grs.	22 mm.	----	----	----
Museo de Salamanca ¹⁴⁹³	6,68 grs.	----	5 h	Muy Mala	Nº en MCEI: 845 (G-B, <i>Las monedas de Cástulo</i> , serie V, grupo I)

¹⁴⁸⁵ Cf. F. MATEU Y LLOPIS (1953a), pp. 225; M. P. GARCÍA-BELLIDO (1982), pp. 105-106, Hallazgo 12 (MCEI).

¹⁴⁸⁶ Cf. M. P. GARCÍA-BELLIDO (1982), p. 236 (MCEI).

¹⁴⁸⁷ Cf. R. M. S. CENTENO (1987), Gabinete de numismática da Cámara Municipal, nº 42.

¹⁴⁸⁸ Cf. R. GÓMEZ VILAFRANCA (1910) (CGNSCSA); C. BLÁZQUEZ CERRATO (1992), pp. 118-126; C. BLÁZQUEZ CERRATO (2002a), pp. 86-93.

¹⁴⁸⁹ Cf. F. MATEU Y LLOPIS (1953a), pp. 225; M. P. GARCÍA-BELLIDO (1982), pp. 105-106, Hallazgo 12 (MCEI).

¹⁴⁹⁰ Cf. J. M. ABASCAL y A. ALBEROLA (2007), pp. 37-39 (MAME).

¹⁴⁹¹ Cf. P. P. RIPOLLÈS ALEGRE (1982a), pp. 215-234 (CMTM); C. BLÁZQUEZ CERRATO (1992), pp. 102-112.

¹⁴⁹² Cf. S. DATZIRA I SOLER (1980), pp. 183-197; P. P. RIPOLLÈS ALEGRE (1982a), pp. 107-109; C. BLÁZQUEZ CERRATO (1992), pp. 155-159.

Cuadrante

Anv. Cabeza masculina diademada con ínfulas colgando a derecha; en campo, creciente. Gráfica de puntos.

Rev. Jabalí parado a derecha; encima, estrella; debajo, en exergo, leyenda ibérica meridional *ka.ś.ti.l.o*.

Ref.: V. 69.7; CNH. 337.48; NAH. 339; UNTERMANN, *MLH.* 97.1.3; G-B, *Las monedas de Cástulo*, serie V, cuadrantes nº 1.030-1.061 (estos cuadrantes pertenecen tanto a la serie IV B como a la V B, ya que, por la similitud de sus tipos, G-B no llega a diferenciarlos); G-B, *Diccionario*, 4ª em., B, nº 17. Cr. 179-165 a. C.

Procedencia	Peso	Módulo	Posición cuño	Conservación	Nº de Referencia-Inventario-Museo- Colección y otros datos de interés
Museo Arqueológico y Etnográfico de Granada ¹⁴⁹⁴	4,58 grs.	----	----	----	Nº en MCEI: 1.034. Nº en M.A.P. Granada: 427. Procedente de la provincia de Granada

Serie V. Serie paralela

Serie V.A

As

Anv. Cabeza masculina diademada con ínfulas colgando a derecha; delante, mano. Gráfica de puntos gruesos.

Rev. Esfinge alada tocada con casco marchando hacia la derecha; delante, estrella; debajo, en exergo, leyenda ibérica meridional *ka.ś.ti.l.o* con caracteres muy pequeños. Gráfica lineal.

Ref.: V. 70.8-10; CNH. 335.38 y 336.39-41; NAH. 337; UNTERMANN, *MLH.* 97.1.3; G-B, *Las monedas de Cástulo*, serie VIa, grupos I-V, ases nº 251-526; G-B, *Diccionario*, 5ª em., A, nº 18. Cr. 165-80 a. C.

Procedencia	Peso	Módulo	Posición cuño	Conservación	Nº de Referencia-Inventario-Museo- Colección y otros datos de interés
Cámara Municipal de Oporto (Portugal) ¹⁴⁹⁵	----	----	----	----	Centeno, GNCMO, nº 43-47. 5 monedas de V. 70.9
Colección numismática de la Universidad de Sevilla ¹⁴⁹⁶	17,92 grs.	28 mm.	1 h	----	Nº en CNUS: 115 (V. 70.9)
Gabinete del Seminario de San Atón (Badajoz) ¹⁴⁹⁷	15,1 grs.	28 mm.	----	----	Nº en CGNSCSA: 25 (V. 70.8-10)
Monetario de la Universidad de Valencia ¹⁴⁹⁸	----	----	----	----	8 monedas de V. 70.8
	----	----	----	----	5 monedas de V. 70.8?

¹⁴⁹³ Cf. M. P. GARCÍA-BELLIDO (1982), p. 268 (MCEI).

¹⁴⁹⁴ Cf. F. MATEU Y LLOPIS (1953a), pp. 225; M. P. GARCÍA-BELLIDO (1982), pp. 105-106, Hallazgo 12 (MCEI).

¹⁴⁹⁵ Cf. R. M. S. CENTENO (1987), Gabinete de numismática da Cámara Municipal, nº 43-47.

¹⁴⁹⁶ Cf. F. CHAVES TRISTÁN (1994b), pp. 27-45 (CNUS).

¹⁴⁹⁷ Cf. R. GÓMEZ VILAFRANCA (1910) (CGNSCSA); C. BLÁZQUEZ CERRATO (1992), pp. 118-126; C. BLÁZQUEZ CERRATO (2002a), pp. 86-93.

¹⁴⁹⁸ Cf. R. ARROYO ILERA (1984); C. BLÁZQUEZ CERRATO (1992), pp. 167-177.

LA CIRCULACIÓN MONETARIA EN EL SUR PENINSULAR DURANTE
EL PERIODO ROMANO-REPUBLICANO

Museo Arqueológico y Etnográfico de Granada ¹⁴⁹⁹	11,24 grs.	----	----	----	Nº en MCEI: 405. Nº en M.A.P. Granada: 410 (V. 70.8-10. G-B, <i>Las monedas de Cástulo</i> , serie VIa, grupo III). Procedente de la provincia de Granada
	14,50 grs.	----	----	----	Nº en MCEI: 406. Nº en M.A.P. Granada: 412 (V. 70.8-10. G-B, <i>Las monedas de Cástulo</i> , serie VIa, grupo III). Procedente de la provincia de Granada
	11,50 grs.	----	----	----	Nº en MCEI: 419. Nº en M.A.P. Granada: 396 (V. 70.8-10. G-B, <i>Las monedas de Cástulo</i> , serie VIa, grupo IV). Procedente de la provincia de Granada
	9,63 grs.	----	----	----	Nº en MCEI: 441. Nº en M.A.P. Granada: 424 (V. 70.8-10. G-B, <i>Las monedas de Cástulo</i> , serie VIa, grupo IV). Procedente de la provincia de Granada
	16,69 grs.	----	----	----	Nº en MCEI: 525. Nº en M.A.P. Granada: 1.744 (V. 70.8-10. G-B, <i>Las monedas de Cástulo</i> , serie VIa, grupo V). Procedente de la provincia de Granada
Museo Provincial de Logroño ¹⁵⁰⁰	17 grs.	28 mm.	----	Regular	Nº NAMPL: 13 (V. 70.8)
Museo Arqueológico Municipal de Elche (Alicante) ¹⁵⁰¹	17,33 grs.	29 mm.	7 h	----	Nº en MAME: 27. Nº en MAMEA: KY (V. 70.8. CNH. 335.38. G-B, <i>Las monedas de Cástulo</i> , serie VIa, grupo I, nº 251-264. RAH, nº 735-740)
	15,59 grs.	27 mm.	12 h	----	Nº en MAME: 28. Nº en MAMEA: DC (V. 70.8. CNH. 335.38. G-B, <i>Las monedas de Cástulo</i> , serie VIa, grupo I, nº 251-264. RAH, nº 735-740)
	15,00 grs.	28 mm.	8 h	----	Nº en MAME: 29. Nº en MAMEA: DN (V. 70.8. CNH. 335.38. G-B, <i>Las monedas de Cástulo</i> , serie VIa, grupo I, nº 251-264. RAH, nº 735-740)
	9,68 grs.	26 mm.	12 h	----	Nº en MAME: 30. Nº en MAMEA: DK (V. 70.9. CNH. 336.39. G-B, <i>Las monedas de Cástulo</i> , serie VIa, grupo II, nº 265-300. RAH, nº 741-746)
	10,50 grs.	26 mm.	5 h	----	Nº en MAME: 31. Nº en MAMEA: E (V. 70.9. CNH. 336.39. G-B, <i>Las monedas de Cástulo</i> , serie VIa, grupo II, nº 265-300. RAH, nº 741-746)
	11,38 grs.	28 mm.	10 h	----	Nº en MAME: 32. Nº en MAMEA: DO (V. 70.10. CNH. 336.40. G-B, <i>Las monedas de Cástulo</i> , serie VIa, grupo IV, nº 413-452. RAH, nº 776-777)
	9,95 grs.	27 mm.	9 h	----	Nº en MAME: 33. Nº en MAMEA: AD (CNH. 336.39-41)
Museo Arqueológico Provincial de Alicante ¹⁵⁰²	17 grs.	29,50 mm.	9 h	Mala	Nº en CMTM: 122. NAVASCUÉS, MAN II, 195. Colección Isidro (V. 70.8)
	14,10 grs.	25 mm.	5 h	Sin gastar	Nº en CMTM: 123. NAVASCUÉS, MAN II, 203. Colección Isidro (V. 70.9)
	13,50 grs.	26,50 mm.	11 h	Mala	Nº en CMTM: 124. NAVASCUÉS, MAN II, 205. Colección Isidro (V. 70.9)
Museo Arqueológico Provincial de Gerona ¹⁵⁰³	10,44 grs.	24,50 mm.	9 h	Mala	Nº en M.A.P. Gerona: 29.379. Nº en CMTM: 56 (V. 70.9)

¹⁴⁹⁹ Cf. F. MATEU Y LLOPIS (1953a), pp. 225; M. P. GARCÍA-BELLIDO (1982), pp. 105-106, Hallazgo 12 (MCEI).

¹⁵⁰⁰ Cf. M. A. MARTÍN BUENO (1974), pp. 65-85 (NAMPL); P. P. RIPOLLÈS ALEGRE (1982a), pp. 105-107 (CMTM); C. BLÁZQUEZ CERRATO (1992), pp. 145-150.

¹⁵⁰¹ Cf. J. M. ABASCAL y A. ALBEROLA (2007), pp. 37-39 (MAME).

¹⁵⁰² Cf. P. P. RIPOLLÈS ALEGRE (1982a), pp. 215-234 (CMTM); C. BLÁZQUEZ CERRATO (1992), pp. 102-112.

¹⁵⁰³ Cf. P. P. RIPOLLÈS ALEGRE (1982a), pp. 191-200 (CMTM).

Museo Arqueológico Provincial de Orense ¹⁵⁰⁴	17,15 grs.	----	----	----	Centeno, M.A.P. Orense, nº 8 (V. 70.8)
	13,29 grs.	----	----	----	Centeno, M.A.P. Orense, nº 9 (V. 70.8)
	15,04 grs.	----	----	----	Centeno, M.A.P. Orense, nº 10 (V. 70.10)
Museo Arqueológico Provincial de Oviedo ¹⁵⁰⁵	22,5 grs.	26 mm.	----	----	Nº en AAEOOMA: 10. Centeno, M.A.P. Oviedo, nº 11
	15 grs.	26 mm.	----	----	Nº en AAEOOMA: 11. Centeno, M.A.P. Oviedo, nº 12
	13,7 grs.	27 mm.	----	----	Nº en AAEOOMA: 12. Centeno, M.A.P. Oviedo, nº 13
Museo Arqueológico Provincial de Pontevedra ¹⁵⁰⁶	19 grs.	----	----	----	Centeno, M.A.P. Pontevedra, nº 46 (V. 70.9)
	14,40 grs.	----	----	----	Centeno, M.A.P. Pontevedra, nº 47 (V. 70.9)
	12,75 grs.	----	----	----	Centeno, M.A.P. Pontevedra, nº 48 (V. 70.9)
	11,95 grs.	----	----	----	Centeno, M.A.P. Pontevedra, nº 49 (V. 70.9)
	11,65 grs.	----	----	----	Centeno, M.A.P. Pontevedra, nº 50 (V. 70.9)
	10,95 grs.	----	----	----	Centeno, M.A.P. Pontevedra, nº 51 (V. 70.9)
Museo Comarcal de Manresa (Barcelona) ¹⁵⁰⁷	12,65 grs.	27,20 mm.	----	----	V. 70.8
	13,55 grs.	27 mm.	----	----	V. 70.8
Museo de Baza ¹⁵⁰⁸	----	33 mm.	1 h	Fractura	Padilla, A. Monetario antiguo del Museo de Baza, nº 5
	----	27 mm.	4 h	----	Padilla, A. Monetario antiguo del Museo de Baza, nº 13
	----	27 mm.	8 h	----	Padilla, A. Monetario antiguo del Museo de Baza, nº 15
	----	28 mm.	2 h	----	Padilla, A. Monetario antiguo del Museo de Baza, nº 16
	----	28 mm.	3 h	----	Padilla, A. Monetario antiguo del Museo de Baza, nº 17
	----	26 mm.	9 h	----	Padilla, A. Monetario antiguo del Museo de Baza, nº 26
Museo de Cádiz ¹⁵⁰⁹	----	----	----	----	Nº en MCEI: 513. Nº en M.A.P. Cádiz: 893. Colección Mancheño (V. 70.8-10)
	----	----	----	----	Nº en MCEI: 514. Nº en M.A.P. Cádiz: 2.758. Colección Mancheño (V. 70.8-10)
	----	----	----	----	Nº en MCEI: 515. Nº en M.A.P. Cádiz: 2.756. Colección Mancheño (V. 70.8-10)
Museo de La Alcudia (Elche, Alicante) ¹⁵¹⁰	10,41 grs.	24 mm.	3 h	----	Nº en MAME: 385. Ref. en MLA: A0168
Museo de Linares ¹⁵¹¹	----	----	----	----	5 monedas de V. 70.8-10. G-B, <i>Las monedas de Cástulo</i> , serie VIa, grupo III. 1 de ellas, la Nº en MCEI: 400
	----	----	----	----	5 monedas de V. 70.8-10, sin saber el grupo. Una de ellas, la Nº en MCEI: 516

¹⁵⁰⁴ Cf. R. M. S. CENTENO (1987), Museo Arqueológico Provincial de Orense, nº 8-10.

¹⁵⁰⁵ Cf. M. ESCORTELL PONSODA (1971), pp. 13-45 (AAEOOMA); R. M. S. CENTENO (1987), Museo Arqueológico Provincial de Oviedo, nº 10-12; C. BLÁZQUEZ CERRATO (1992), pp. 159-162.

¹⁵⁰⁶ Cf. A. GARCÍA ALÉN (1952-1953), pp. 99-140; R. M. S. CENTENO (1987), Museo Arqueológico Provincial de Pontevedra, nº 46-51; C. BLÁZQUEZ CERRATO (1992), pp. 162-167.

¹⁵⁰⁷ Cf. S. DATZIRA I SOLER (1980), pp. 183-197; P. P. RIPOLLÈS ALEGRE (1982a), pp. 107-109; C. BLÁZQUEZ CERRATO (1992), pp. 155-159.

¹⁵⁰⁸ Cf. A. PADILLA ARROBA (2006) (en preparación).

¹⁵⁰⁹ Cf. M. P. GARCÍA-BELLIDO (1982), p. 250 (MCEI).

¹⁵¹⁰ Cf. J. M. ABASCAL y A. ALBEROLA (2007), pp. 92-93 (MAME).

¹⁵¹¹ Cf. M. P. GARCÍA-BELLIDO (1982), pp. 244 y 250 (MCEI).

LA CIRCULACIÓN MONETARIA EN EL SUR PENINSULAR DURANTE
EL PERIODO ROMANO-REPUBLICANO

Museo de Los Villares (Caudete de las Fuentes, Valencia) ¹⁵¹²	20,80 grs.	29 mm.	12 h	Regular	Nº en CMTM: 154 (Guadán, 1980, nº 244). Colecciones de R. Gabaldón y F. Gabaldón
	19,80 grs.	27,50 mm.	2 h	Muy Mala	Nº en CMTM: 155. Colecciones de R. Gabaldón y F. Gabaldón (V. 70.8)
	18,15 grs.	25 mm.	7 h	Mala	Nº en CMTM: 156. Colecciones de R. Gabaldón y F. Gabaldón (V. 70.8)
	17,90 grs.	27 mm.	5 h	Regular	Nº en CMTM: 157 (Guadán, 1980, nº 241). Colecciones de R. Gabaldón y F. Gabaldón
	17,15 grs.	18 mm.	6 h	Regular	Nº en CMTM: 158. Colecciones de R. Gabaldón y F. Gabaldón (V. 70.8)
	16,50 grs.	29 mm.	4-5 h	Mala	Nº en CMTM: 159. Colecciones de R. Gabaldón y F. Gabaldón (V. 70.8)
	16,10 grs.	25 mm.	1 h	Muy Mala	Nº en CMTM: 160. Colecciones de R. Gabaldón y F. Gabaldón (V. 70.8)
	14,70 grs.	25 mm.	11 h	Mala	Nº en CMTM: 161. Colecciones de R. Gabaldón y F. Gabaldón (V. 70.8)
	14,10 grs.	26 mm.	3 h	Muy Mala	Nº en CMTM: 162. Colecciones de R. Gabaldón y F. Gabaldón (V. 70.8)
	12 grs.	25 mm.	6 h	Mala	Nº en CMTM: 163. Colecciones de R. Gabaldón y F. Gabaldón (V. 70.8)
	11,50 grs.	25 mm.	12 h	Mala	Nº en CMTM: 164. Colecciones de R. Gabaldón y F. Gabaldón (V. 70.8)
	10,90 grs.	26 mm.	9-10 h	Regular	Nº en CMTM: 165. Colecciones de R. Gabaldón y F. Gabaldón (V. 70.9)
	10 grs.	30 mm.	4 h	Mala y fragmentada	Nº en CMTM: 166. Colecciones de R. Gabaldón y F. Gabaldón (V. 70.8)
	14,40 grs.	25,50 mm.	2 h	Mala	Nº en CMTM: 167. Colecciones de R. Gabaldón y F. Gabaldón (V. 70.8)
9,75 grs.	23,50 mm.	3 h	Muy Mala	Nº en CMTM: 168. Colecciones de R. Gabaldón y F. Gabaldón (V. 70.8?)	
Museo de Nazaré (Portugal) ¹⁵¹³	----	----	----	----	2 monedas de G-B, <i>Las monedas de Cástulo</i> , serie VIa, grupo III
Museo de Nules (Castellón) ¹⁵¹⁴	13,33 grs.	----	1 h	----	Nº en MMNCECMZ: 39 (representada). Nº en MN: 271 (V. 70.8). Hallada en El Castellet (La Vilavella, Castellón)
Museo de Sagunto (Valencia) ¹⁵¹⁵	13,60 grs.	26,6 mm.	4 h	Mala	Nº en MMAS: 2 (lám. 1-2) (V. 70.9)
Museo de Salamanca ¹⁵¹⁶	11,64 grs.	----	2 h	----	Nº en MCEI: 380 (V. 70.8-10)
Museo Municipal de Alcoy (Alicante) ¹⁵¹⁷	10,77 grs.	27 mm.	6 h	Regular	Nº en CMTM: 37 (V. 70.9). Nº en MMA: 1.259
Museo Nacional de Arte Romano de Mérida (Badajoz) ¹⁵¹⁸	14,14 grs.	25 mm.	1 h	----	Nº en CMAOPIMCP: 52 (CNH. 335.38)
Museo Numantino de Soria ¹⁵¹⁹	11,05 grs.	25 mm.	7 h	Mala	CMAMNS, nº 39. Nº en MNS: 1.920 (V. 70.8. G-B, <i>Las monedas de Cástulo</i> , serie VIa, grupo II, nº 265-300)
Museo Provincial de Tarragona ¹⁵²⁰	----	----	----	----	1 moneda de V. 70.10
	----	----	----	----	4 monedas de V. 70.8

¹⁵¹² Cf. P. P. RIPOLLÈS ALEGRE (1982a), pp. 201-209 (CMTM).

¹⁵¹³ Cf. J. DA SILVA RUIVO (1995), pp. 155-160.

¹⁵¹⁴ Cf. M. GOMIS JUSTO (1993), pp. 55-66 (MMNCECMZ).

¹⁵¹⁵ Cf. P. P. RIPOLLÈS ALEGRE (1977), pp. 243-272 (MMAS); P. P. RIPOLLÈS ALEGRE (1982a), pp. 137-138.

¹⁵¹⁶ Cf. M. P. GARCÍA-BELLIDO (1982), p. 243 (MCEI).

¹⁵¹⁷ Cf. P. P. RIPOLLÈS ALEGRE (1982a), pp. 210-214 (CMTM).

¹⁵¹⁸ Cf. C. BLÁZQUEZ CERRATO (2002a), pp. 102-115 (CMAOPIMCP).

¹⁵¹⁹ Cf. J. M. VIDAL BARDÁN y C. DE LA CASA MARTÍNEZ (1985), pp. 77-95 (CMAMNS).

¹⁵²⁰ Cf. P. P. RIPOLLÈS ALEGRE (1982a), pp. 149-160.

Semis

Anv. Cabeza masculina diademada con ínfulas colgando a derecha; delante, palma.

Rev. Toro marchando a derecha; encima, creciente; delante, signo ibérico *ka*; debajo, en exergo, leyenda ibérica meridional *ka.ś.ti.l.o.*

Ref.: V. 70.6; *CNH*. 336.45; UNTERMANN, *MLH*. 97.4.10; G-B, *Las monedas de Cástulo*, serie VIa, semises, grupo II, nº 989-1.022; G-B, *Diccionario*, 5ª em., A, nº 20. Cr. 165-80 a. C.

Procedencia	Peso	Módulo	Posición cuño	Conservación	Nº de Referencia-Inventario-Museo- Colección y otros datos de interés
Museo Provincial de Tarragona ¹⁵²¹	----	----	----	----	1 moneda

Serie V.B

As

Anv. Cabeza masculina diademada con ínfulas colgando a derecha; delante, creciente. Gráfica de puntos.

Rev. Esfinge alada tocada con casco marchando hacia la derecha; delante, estrella; debajo, en exergo, leyenda ibérica meridional *ka.ś.ti.l.o.* Gráfica lineal.

Ref.: V. 69.8, 10 y 12; *CNH*. 335.32 y 34; UNTERMANN, *MLH*. 97.1.9; G-B, *Las monedas de Cástulo*, serie VIb, grupos I, III y IV, ases nº 527-570 y 611-667; G-B, *Diccionario*, 5ª em., B, nº 26. Cr. 165-80 a. C.

Procedencia	Peso	Módulo	Posición cuño	Conservación	Nº de Referencia-Inventario-Museo- Colección y otros datos de interés
Cámara Municipal de Oporto (Portugal) ¹⁵²²	----	----	----	----	Centeno, GNCMO, nº 48 (V. 69.8)
Colección numismática de la Universidad de Sevilla ¹⁵²³	9,94 grs.	27 mm.	3 h	----	Nº en CNUS: 116 (V. 69.8. <i>CNH</i> . 335.32. G-B, <i>Las monedas de Cástulo</i> , serie Vb, nº 527 a 570
Monetario de la Universidad de Valencia ¹⁵²⁴	11,16 grs.	25 mm.	10 h	----	V. 69.8
	16 grs.	28 mm.	10 h	----	V. 69.8
	16,80 grs.	29 mm.	8 h	----	V. 69.8
Museo Arqueológico y Etnográfico de Granada ¹⁵²⁵	18,28 grs.	----	----	----	Nº en MCEI: 556. Nº en M.A.P. Granada: 413 (V. 69.8 y 12). Procedente de la provincia de Granada
Museo Arqueológico Provincial de Alicante ¹⁵²⁶	16 grs.	24,5 mm.	7 h	Regular	Nº en CMTM: 121. Colección Isidro (V. 69.8)
Museo de Baza ¹⁵²⁷	----	28 mm.	9 h	----	Padilla, A. Monetario antiguo del Museo de Baza, nº 12
	----	28 mm.	9 h	----	Padilla, A. Monetario antiguo del Museo de Baza, nº 19
Museo de Bellas Artes de Castellón ¹⁵²⁸	----	----	----	----	1 moneda de V. 69.8 vte.

¹⁵²¹ Cf. P. P. RIPOLLÈS ALEGRE (1982a), pp. 149-160.

¹⁵²² Cf. R. M. S. CENTENO (1987), Gabinete de numismática da Cámara Municipal, nº 48.

¹⁵²³ Cf. F. CHAVES TRISTÁN (1994b), pp. 27-45 (CNUS).

¹⁵²⁴ Cf. R. ARROYO ILERA (1984); C. BLÁZQUEZ CERRATO (1992), pp. 167-177.

¹⁵²⁵ Cf. F. MATEU Y LLOPIS (1953a), pp. 225; M. P. GARCÍA-BELLIDO (1982), pp. 105-106, Hallazgo 12 (MCEI).

¹⁵²⁶ Cf. P. P. RIPOLLÈS ALEGRE (1982a), pp. 215-234 (CMTM); C. BLÁZQUEZ CERRATO (1992), pp. 102-112.

¹⁵²⁷ Cf. A. PADILLA ARROBA (2006) (en preparación).

LA CIRCULACIÓN MONETARIA EN EL SUR PENINSULAR DURANTE
EL PERIODO ROMANO-REPUBLICANO

Museo de Salamanca ¹⁵²⁹	20,80 grs.	----	7 h	----	Nº en MCEI: 551 (V. 69.8 y 12)
------------------------------------	------------	------	-----	------	--------------------------------

As

Anv. Cabeza masculina diademada con ínfulas colgando a derecha; delante, creciente con estrella dentro. Gráfica de puntos.

Rev. Esfinge alada tocada con casco marchando hacia la derecha; delante, estrella; debajo, en exergo, leyenda ibérica meridional *ka.s.ti.l.o.* Gráfica lineal.

Ref.: V. 70.1; *CNH*. 335.36; UNTERMANN, *MLH*. 97.1.9; G-B, *Las monedas de Cástulo*, serie VIb, grupos II, ases nº 571-610; G-B, *Diccionario*, 5ª em., B, nº 27. Cr. 165-80 a. C.

Procedencia	Peso	Módulo	Posición cuño	Conservación	Nº de Referencia-Inventario-Museo- Colección y otros datos de interés
Museo Arqueológico y Etnográfico de Granada ¹⁵³⁰	16,49 grs.	----	----	----	Nº en MCEI: 602. Nº en M.A.P. Granada: 441. Procedente de la provincia de Granada
	10,29 grs.	----	----	----	Nº en MCEI: 604a. Nº en M.A.P. Granada: 1.740. Procedente de la provincia de Granada
	11,18 grs.	----	----	----	Nº en MCEI: 609. Nº en M.A.P. Granada: 405. Procedente de la provincia de Granada
	10,29 grs.	----	----	----	Nº en MCEI: 610. Nº en M.A.P. Granada: 1.740. Procedente de la provincia de Granada
Museo Arqueológico Municipal de Elche (Alicante) ¹⁵³¹	6,74 grs.	24 mm.	5 h	Regular, en anv. Estrella y creciente casi borrados y en rev. la leyenda	Nº en MAME: 26. Nº en MAMEA: EP (V. 70.1. RAH, nº 803-807)
Museo Comarcal de Manresa (Barcelona) ¹⁵³²	9,35 grs.	25 mm.	----	----	----
Museo de Cádiz ¹⁵³³	----	----	----	----	Nº en MCEI: 666. Nº en M.A.P. Cádiz: 2.755. Colección Mancheño
Museo de Linares ¹⁵³⁴	----	----	----	----	Nº en MCEI: 665
	----	----	----	----	2 monedas. Una de ellas, Nº en MCEI: 664
Museo de Los Villares (Caudete de las Fuentes, Valencia) ¹⁵³⁵	15,20 grs.	27 mm.	11 h	Mala	Nº en CMTM: 169. Colecciones de R. Gabaldón y F. Gabaldón
	12,50 grs.	24 mm.	5 h	Muy Mala	Nº en CMTM: 170. Colecciones de R. Gabaldón y F. Gabaldón
Museo de Salamanca ¹⁵³⁶	18,75 grs.	----	10 h	----	Nº en MCEI: 586
	13,67 grs.	----	6 h	----	Nº en MCEI: 591
Museo Provincial de Tarragona ¹⁵³⁷	----	----	----	----	1 moneda

¹⁵²⁸ Cf. P. P. RIPOLLÈS ALEGRE (1982a), pp. 82-84.

¹⁵²⁹ Cf. M. P. GARCÍA-BELLIDO (1982), pp. 251 (MCEI).

¹⁵³⁰ Cf. F. MATEU Y LLOPIS (1953a), pp. 225; M. P. GARCÍA-BELLIDO (1982), pp. 105-106, Hallazgo 12 (MCEI).

¹⁵³¹ Cf. J. M. ABASCAL y A. ALBEROLA (2007), pp. 37-39 (MAME).

¹⁵³² Cf. S. DATZIRA I SOLER (1980), pp. 183-197; P. P. RIPOLLÈS ALEGRE (1982a), pp. 107-109; C. BLÁZQUEZ CERRATO (1992), pp. 155-159.

¹⁵³³ Cf. M. P. GARCÍA-BELLIDO (1982), p. 258 (MCEI).

¹⁵³⁴ Cf. M. P. GARCÍA-BELLIDO (1982), p. 258 (MCEI).

¹⁵³⁵ Cf. P. P. RIPOLLÈS ALEGRE (1982a), pp. 201-209 (CMTM).

¹⁵³⁶ Cf. M. P. GARCÍA-BELLIDO (1982), p. 253 (MCEI).

¹⁵³⁷ Cf. P. P. RIPOLLÈS ALEGRE (1982a), pp. 149-160.

Semis

Anv. Cabeza masculina diademada con ínfulas colgando a derecha; delante, signo ibérico *ka*.

Rev. Toro marchando a derecha; encima, *L* en ocasiones invertida y creciente; debajo, en exergo o en cartela, leyenda ibérica meridional *ka.ś.ti.l.o*.

Ref.: V. 70.7 y 11; *CNH*. 337.52-53 y 338.55; UNTERMANN, *MLH*. 97.4.11; G-B, *Las monedas de Cástulo*, serie VIIb, grupo I, semises nº 864-937; G-B, *Diccionario*, 5ª em., B, nº 29. Cr. 165-80 a. C.

Procedencia	Peso	Módulo	Posición cuño	Conservación	Nº de Referencia-Inventario-Museo- Colección y otros datos de interés
Gabinete del Seminario de San Atón (Badajoz) ¹⁵³⁸	3,55 grs.	16 mm.	---	---	Nº en CGNSCSA: 27-30. 4 monedas de V. 70.11, el peso y módulo de la primera, de las demás se desconoce
Monetario de la Universidad de Valencia ¹⁵³⁹	4,70 grs.	19,50 mm.	6 h	---	V. 70.11. <i>CNH</i> . 337.52
	2,90 grs.	17 mm.	8 h	---	V. 70.11. <i>CNH</i> . 337.52
	4,90 grs.	20 mm.	1 h	---	V. 70.11. <i>CNH</i> . 337.52
Museo Arqueológico y Etnográfico de Granada ¹⁵⁴⁰	4,18 grs.	---	---	---	Nº en MCEI: 867. Nº en M.A.P. Granada: 429 (V. 70.7 y 11). Procedente de la provincia de Granada
	3,80 grs.	---	---	---	Nº en MCEI: 892. Nº en M.A.P. Granada: 403 (V. 70.7 y 11). Procedente de la provincia de Granada
	3,90 grs.	---	---	---	Nº en MCEI: 893. Nº en M.A.P. Granada: 398 (V. 70.7 y 11). Procedente de la provincia de Granada
	5,80 grs.	---	---	---	Nº en MCEI: 897. Nº en M.A.P. Granada: 399 (V. 70.7 y 11). Procedente de la provincia de Granada
	4,50 grs.	---	---	---	Nº en MCEI: 903. Nº en M.A.P. Granada: 1.737 (V. 70.7 y 11). Procedente de la provincia de Granada
	6,49 grs.	---	---	---	Nº en MCEI: 929. Nº en M.A.P. Granada: 404 (V. 70.7 y 11). Procedente de la provincia de Granada
Museo Arqueológico Nacional ¹⁵⁴¹	3,50 grs.	---	---	---	Hallada en la provincia de Cádiz
	4,15 grs.	---	---	---	Hallada en la provincia de Cádiz
Museo Arqueológico Provincial de Alicante ¹⁵⁴²	4,40 grs.	19,5 mm.	5 h	Mala	Nº en CMTM: 134 (V. 70.11. <i>CNH</i> . 337.52)
Museo Arqueológico Provincial de Pontevedra ¹⁵⁴³	4,75 grs.	---	---	---	Centeno, M.A.P. Pontevedra, nº 52 (V. 70.11. <i>CNH</i> . 337.52)
Museo de Baza ¹⁵⁴⁴	---	23 mm.	5 h	---	Padilla, A. Monetario antiguo del Museo de Baza, nº 8

¹⁵³⁸ Cf. R. GÓMEZ VILLAFRANCA (1910) (CGNSCSA); C. BLÁZQUEZ CERRATO (1992), pp. 118-126; C. BLÁZQUEZ CERRATO (2002a), pp. 86-93.

¹⁵³⁹ Cf. R. ARROYO ILERA (1984); C. BLÁZQUEZ CERRATO (1992), pp. 167-177.

¹⁵⁴⁰ Cf. F. MATEU Y LLOPIS (1953a), pp. 225; M. P. GARCÍA-BELLIDO (1982), pp. 105-106, Hallazgo 12 (MCEI).

¹⁵⁴¹ Cf. C. ALFARO ASINS (1988), Hallazgos Monetales, pp. 87-124. Hallazgo, nº 37 (MG).

¹⁵⁴² Cf. P. P. RIPOLLÈS ALEGRE (1982a), pp. 215-234 (CMTM); C. BLÁZQUEZ CERRATO (1992), pp. 102-112.

¹⁵⁴³ Cf. A. GARCÍA ALÉN (1952-1953), pp. 99-140; R. M. S. CENTENO (1987), Museo Arqueológico Provincial de Pontevedra, nº 52; C. BLÁZQUEZ CERRATO (1992), pp. 162-167.

¹⁵⁴⁴ Cf. A. PADILLA ARROBA (2006) (en preparación).

LA CIRCULACIÓN MONETARIA EN EL SUR PENINSULAR DURANTE
EL PERIODO ROMANO-REPUBLICANO

	----	19,5 mm.	6 h	----	Padilla, A. Monetario antiguo del Museo de Baza, nº 27
	----	20 mm.	4 h	----	Padilla, A. Monetario antiguo del Museo de Baza, nº 30
Museo de Los Villares (Caudete de las Fuentes, Valencia) ¹⁵⁴⁵	6,18 grs.	19 mm.	1 h	Muy Buena	Nº en CMTM: 175. Colecciones de R. Gabaldón y F. Gabaldón (V. 70.11)
	5 grs.	19 mm.	2-3 h	Regular	Nº en CMTM: 177. Colecciones de R. Gabaldón y F. Gabaldón (V. 70.11)
	4,90 grs.	18 mm.	6 h	Regular	Nº en CMTM: 178. Colecciones de R. Gabaldón y F. Gabaldón (V. 70.11)
	4,65 grs.	19 mm.	8 h	Regular	Nº en CMTM: 179. Colecciones de R. Gabaldón y F. Gabaldón (V. 70.11)
	4,30 grs.	17 mm.	6-7 h	Muy Mala	Nº en CMTM: 181. Colecciones de R. Gabaldón y F. Gabaldón (V. 70.11)
Museo de Nules (Castellón) ¹⁵⁴⁶	2,57 grs.	----	8 h	----	Nº en MMNCECMZ: 97. Nº en MN: 329 (V. 70.11). Hallado en Torre Motxa (Nules, Castellón)
Museo de Salamanca ¹⁵⁴⁷	4,55 grs.	----	6 h	----	Nº en MCEI: 922 (V. 70.7 y 11)
Museo Municipal de Alcoy (Alicante) ¹⁵⁴⁸	3,85 grs.	18 mm.	7 h	Muy Mala	Nº en CMTM: 38. Nº en MMA: 1.283 (V. 70.11)
Museo Provincial de Tarragona ¹⁵⁴⁹	----	----	----	----	1 moneda de V. 70.11

Semis

Anv. Cabeza masculina diademada con ínfulas colgando a derecha; delante, signo ibérico *ka*. De estilo más tosco.

Rev. Toro marchando a derecha; encima, *L* y creciente; debajo, en exergo, leyenda ibérica meridional *ka.ś.ti.lo*.

Ref.: V. 70.12; CNH. 337.54; UNTERMANN, *MLH*. 97.4.11; G-B, *Las monedas de Cástulo*, serie VIb, grupo II, semises nº 938-979; G-B, *Diccionario*, 5ª em., B, nº 29. Cr. 165-80 a. C.

Procedencia	Peso	Módulo	Posición cuño	Conservación	Nº de Referencia-Inventario-Museo- Colección y otros datos de interés
Museo Arqueológico y Etnográfico de Granada ¹⁵⁵⁰	4,80 grs.	----	----	----	Nº en MCEI: 939. Nº en M.A.P. Granada: 402 (V. 70.12). Procedente de la provincia de Granada
	4,02 grs.	----	----	----	Nº en MCEI: 940. Nº en M.A.P. Granada: 439 (V. 70.12). Procedente de la provincia de Granada
	5,79 grs.	----	----	----	Nº en MCEI: 970. Nº en M.A.P. Granada: 1.741 (V. 70.12). Procedente de la provincia de Granada
	2,63 grs.	----	----	----	Nº en MCEI: 971. Nº en M.A.P. Granada: 409 (V. 70.12). Procedente de la provincia de Granada
	4,12 grs.	----	----	----	Nº en MCEI: 975. Nº en M.A.P. Granada: 445 (V. 70.12). Provincia de la provincia de Granada

¹⁵⁴⁵ Cf. P. P. RIPOLLÈS ALEGRE (1982a), pp. 201-209 (CMTM).

¹⁵⁴⁶ Cf. M. GOMIS JUSTO (1993), pp. 55-66 (MMNCECMZ).

¹⁵⁴⁷ Cf. M. P. GARCÍA-BELLIDO (1982), p. 272 (MCEI).

¹⁵⁴⁸ Cf. P. P. RIPOLLÈS ALEGRE (1982a), pp. 210-214 (CMTM).

¹⁵⁴⁹ Cf. P. P. RIPOLLÈS ALEGRE (1982a), pp. 149-160.

¹⁵⁵⁰ Cf. F. MATEU Y LLOPIS (1953a), pp. 225; M. P. GARCÍA-BELLIDO (1982), pp. 105-106, Hallazgo 12 (MCEI).

Museo Arqueológico Provincial de Alicante ¹⁵⁵¹	4 grs.	16 mm.	1 h	Mala	Nº en CMTM: 135. Colección Isidro (V. 70.12)
Museo de Ciudad Real ¹⁵⁵²	4,10 grs.	17 mm.	1 h	Muy Buena	Nº en MIPFMCR: 7 (G-B, <i>Las monedas de Cástulo</i> , serie VIb, grupo II, parecida a los nº 948 y 954). Hallada en Cerro de Alarcos (Ciudad Real)
Museo de Los Villares (Caudete de las Fuentes, Valencia) ¹⁵⁵³	5,95 grs.	17 mm.	8-9 h	Regular	Nº en CMTM: 176. Colecciones de R. Gabaldón y F. Gabaldón (V. 70.12)

Semis

Anv. Cabeza masculina diademada con ínfulas colgando a derecha; delante, signo ibérico *ka*, por el mal estado no sabemos si pertenece al grupo más tosco.

Rev. Toro marchando a derecha; encima, *L* y creciente; debajo, en exergo o en cartela, leyenda ibérica meridional *ka.ś.ti.l.o.*

Ref.: V. 70.7 y 11 ó 70.12; *CNH*. 337.52-53 y 338.55 ó 337.54; UNTERMANN, *MLH*. 97.4.11; G-B, *Las monedas de Cástulo*, serie VIb, grupo I, semises nº 864-937 o grupo II, semises nº 938-979; G-B, *Diccionario*, 5ª em., B, nº 29. Cr. 165-80 a. C.

Procedencia	Peso	Módulo	Posición cuño	Conservación	Nº de Referencia-Inventario-Museo-Colección y otros datos de interés
Museo de Los Villares (Caudete de las Fuentes, Valencia) ¹⁵⁵⁴	4,32 grs.	19 mm.	9 h	Muy Mala	Nº en CMTM: 180. Colecciones de R. Gabaldón y F. Gabaldón (V. 70.11 ó 12)

Serie con escritura bilingüe (ibérica meridional-latina)

Serie VI

Semis

Anv. Cabeza masculina laureada con ínfulas colgando a derecha; delante, leyenda externa *VOC-ST-F*; detrás, leyenda externa *CN*.

Rev. Toro parado a derecha; encima, *CN* en ocasiones con la *N* invertida y creciente; delante, leyenda interna *FVL-CNE*; en exergo, leyenda ibérica meridional *ka.ś.ti.l.o.*

Ref.: V. 71.2 y 4; *CNH*. 332.15 y 333.16; *NAH*. 336; UNTERMANN, *MLH*. 97.6.13; G-B, *Diccionario*, 6ª em., nº 32. Cr. 90-70 a. C.

Procedencia	Peso	Módulo	Posición cuño	Conservación	Nº de Referencia-Inventario-Museo-Colección y otros datos de interés
Cámara Municipal de Oporto (Portugal) ¹⁵⁵⁵	----	----	----	----	Centeno, GNCMO, nº 50-51. 2 monedas de V. 71.2
Colección numismática de la Universidad de Sevilla ¹⁵⁵⁶	11,80 grs.	25 mm.	3 h	----	Nº en CNUS: 121 (V. 71.2)

¹⁵⁵¹ Cf. P. P. RIPOLLÈS ALEGRE (1982a), pp. 215-234 (CMTM); C. BLÁZQUEZ CERRATO (1992), pp. 102-112.

¹⁵⁵² Cf. M. FERNÁNDEZ RODRÍGUEZ y F. J. LÓPEZ FERNÁNDEZ (1988), pp. 23-32 (MIPFMCR).

¹⁵⁵³ Cf. P. P. RIPOLLÈS ALEGRE (1982a), pp. 201-209 (CMTM).

¹⁵⁵⁴ Cf. P. P. RIPOLLÈS ALEGRE (1982a), pp. 201-209 (CMTM).

¹⁵⁵⁵ Cf. R. M. S. CENTENO (1987), Gabinete de numismática da Cámara Municipal, nº 50-51.

¹⁵⁵⁶ Cf. F. CHAVES TRISTÁN (1994b), pp. 27-45 (CNUS).

LA CIRCULACIÓN MONETARIA EN EL SUR PENINSULAR DURANTE
EL PERIODO ROMANO-REPUBLICANO

Martos (Jaén) ¹⁵⁵⁷	7,78 grs.	24,5 mm.	11 h	----	Nº en colección Recio Veganzones: 295 (V. 71.2 y 4)
	10,52 grs.	26 mm.	1 h	----	Nº en colección Recio Veganzones: 303 (V. 71.2 y 4)
	7,54 grs.	23 mm.	3 h	----	Nº en colección Recio Veganzones: 305 (V. 71.2 y 4)
	7,64 grs.	22,5 mm.	2 h	----	Nº en colección Recio Veganzones: 311 (V. 71.2 y 4)
	7,37 grs.	23 mm.	9 h	----	Nº en colección Recio Veganzones: 312 (V. 71.2 y 4)
Monetario de la Universidad de Valencia ¹⁵⁵⁸	7,20 grs.	22,50 mm.	9 h	----	V. 71.2
	5,20 grs.	22 mm.	5 h	----	V. 71.2
Museo Arqueológico de Logroño ¹⁵⁵⁹	7 grs.	23,50 mm.	----	Mala	Nº NAMPL: 51 (V. 71.2)
	9,50 grs.	23 mm.	----	Mala	Nº NAMPL: 52 (V. 71.2)
Museo Arqueológico Municipal de Elche (Alicante) ¹⁵⁶⁰	9,58 grs.	23 mm.	4 h	----	Nº en MAME: 20. Nº en MAMEA: BR (V. 71.2 y 4. RAH, nº 844-904)
	8,73 grs.	22 mm.	2 h	----	Nº en MAME: 21. Nº en MAMEA: BV (V. 71.2 y 4. RAH, nº 844-904)
	7,01 grs.	23 mm.	2 h	----	Nº en MAME: 22. Nº en MAMEA: CH (V. 71.2 y 4. RAH, nº 844-904)
	3,95 grs.	20 mm.	9 h	----	Nº en MAME: 24. Nº en MAMEA: GQ (V. 71.4. RAH, nº 844-904)
Museo Arqueológico Provincial de Alicante ¹⁵⁶¹	9,80 grs.	27 mm.	1 h	Mala	Nº en CMTM: 125 (V. 71.2)
	8,60 grs.	24 mm.	12 h	Muy Mala	Nº en CMTM: 126 (V. 71.2)
Museo Arqueológico Provincial de Oviedo ¹⁵⁶²	14,5 grs.	22 mm.	----	----	Nº en AAEOOMA: 9. M.A.P. Oviedo, nº 15 (V. 71.2)
Museo Arqueológico Provincial de Pontevedra ¹⁵⁶³	10,55 grs.	----	----	----	Centeno, Centeno, M.A.P. Pontevedra, nº 53 (V. 71.2)
	7 grs.	----	----	----	Centeno, Centeno, M.A.P. Pontevedra, nº 54 (V. 71.2)
	4,25 grs.	----	----	----	Centeno, Centeno, M.A.P. Pontevedra, nº 55 (V. 71.2)
	8,15 grs.	----	----	----	Centeno, M.A.P. Pontevedra, nº 56 (V. 71.4)
Museo Comarcal de Manresa (Barcelona) ¹⁵⁶⁴	4,57 grs.	17,70 mm.	----	----	V. 71.2
Museo de Baza ¹⁵⁶⁵	----	25 mm.	12 h	----	Padilla, A. Monetario antiguo del Museo de Baza, nº 7 (V. 71.2 y 4)
	----	26 mm.	12 h	Muy Mala	Padilla, A. Monetario antiguo del Museo de Baza, nº 9 (V. 71.2 y 4)

¹⁵⁵⁷ Cf. A. PADILLA ARROBA (2008) (en preparación).

¹⁵⁵⁸ Cf. R. ARROYO ILERA (1984); C. BLÁZQUEZ CERRATO (1992), pp. 167-177.

¹⁵⁵⁹ Cf. M. A. MARTÍN BUENO (1974), pp. 65-85 (NAMPL); P. P. RIPOLLÈS ALEGRE (1982a), pp. 105-107 (CMTM); C. BLÁZQUEZ CERRATO (1992), pp. 145-150.

¹⁵⁶⁰ Cf. J. M. ABASCAL y A. ALBEROLA (2007), pp. 37-39 (MAME).

¹⁵⁶¹ Cf. P. P. RIPOLLÈS ALEGRE (1982a), pp. 215-234 (CMTM); C. BLÁZQUEZ CERRATO (1992), pp. 102-112.

¹⁵⁶² Cf. M. ESCORTELL PONSODA (1971), pp. 13-45 (AAEOOMA); R. M. S. CENTENO (1987), Museo Arqueológico Provincial de Oviedo, nº 15; C. BLÁZQUEZ CERRATO (1992), pp. 159-162.

¹⁵⁶³ Cf. A. GARCÍA ALÉN (1952-1953), pp. 99-140; R. M. S. CENTENO (1987), Museo Arqueológico Provincial de Pontevedra, nº 53-56; C. BLÁZQUEZ CERRATO (1992), pp. 162-167.

¹⁵⁶⁴ Cf. S. DATZIRA I SOLER (1980), pp. 183-197; P. P. RIPOLLÈS ALEGRE (1982a), pp. 107-109; C. BLÁZQUEZ CERRATO (1992), pp. 155-159.

¹⁵⁶⁵ Cf. A. PADILLA ARROBA (2006) (en preparación).

	----	26 mm.	3 h	----	Padilla, A. Monetario antiguo del Museo de Baza, nº 22 (V. 71.2 y 4)
	----	23 mm.	8 h	----	Padilla, A. Monetario antiguo del Museo de Baza, nº 23 (V. 71.2 y 4)
	----	23 mm.	3 h	----	Padilla, A. Monetario antiguo del Museo de Baza, nº 32 (V. 71.2 y 4)
	----	22,5 mm.	3 h	----	Padilla, A. Monetario antiguo del Museo de Baza, nº 62 (V. 71.2 y 4)
	----	22 mm.	12 h	----	Padilla, A. Monetario antiguo del Museo de Baza, nº 63 (V. 71.2 y 4)
Museo de La Alcudia (Elche, Alicante) ¹⁵⁶⁶	8,62 grs.	24 mm.	2 h	----	Nº en MAME: 384. Ref. en MLA: A0396E. Excavaciones en la Alcudia, 2000. Termas orientales, UE 121 (V. 71.2 y 4. RAH, nº 844-904)
Museo de la Sociedad Martins Sarmento (Portugal) ¹⁵⁶⁷	----	----	----	----	Centeno, MSMS, nº 6-7. 2 monedas de V. 71.2. Hallado en Guimarães (Región de Braga, Portugal)
Museo de Nules (Castellón) ¹⁵⁶⁸	8,41 grs.	----	11 h	----	Nº en MMNCECMZ: 38. Nº en MN: 270 (V. 71.2). Hallado en El Castellet (La Vilavella, Castellón)
Museo Nacional de Arte Romano de Mérida (Badajoz) ¹⁵⁶⁹	10,62 grs.	22 mm.	----	----	Nº en CMAOPIMCP: 53 (CNH. 332.15)
Museo Provincial de Tarragona ¹⁵⁷⁰	----	----	----	----	3 monedas de V. 71.2

Semis

Anv. Cabeza masculina laureada con ínfulas colgando a derecha; delante, leyenda externa *VOC·ST·F*; detrás, leyenda externa *CN*.

Rev. Toro parado a derecha; encima, *CN* y creciente; delante, *FVL·CN* invertida; en exergo, leyenda ibérica meridional *ka.ś.ti.l.o.*

Ref.: No en V.; *CNH*. 333.17-18; NAVASCUÉS, MAN II, 417; UNTERMANN, *MLH*. 97.6.13; G-B, *Diccionario*, 6ª em., nº 33. Cr. 90-70 a. C.

Procedencia	Peso	Módulo	Posición cuño	Conservación	Nº de Referencia-Inventario-Museo-Colección y otros datos de interés
Museo Arqueológico Municipal de Elche (Alicante) ¹⁵⁷¹	7,19 grs.	25 mm.	5 h	----	Nº en MAME: 23. Nº en MAMEA: DT (CNH. 333.17. RAH, nº 844-904)

Cuadrante

Anv. Cabeza masculina laureada con ínfulas colgando a derecha; delante, leyenda externa *VOC·ST·F*; detrás, leyenda externa *CN*.

Rev. Jabalí parado a derecha; encima, *CN·FVL*; delante, leyenda interna *CNE*; debajo, en exergo, leyenda ibérica meridional *ka.ś.ti.l.o.*

Ref.: V. 71.3; *CNH*. 333.21; UNTERMANN, *MLH*. 97.6.13; G-B, *Diccionario*, 6ª em. nº 36. Cr. 90-70 a. C.

¹⁵⁶⁶ Cf. J. M. ABASCAL y A. ALBEROLA (2007), pp. 92-93 (MAME).

¹⁵⁶⁷ Cf. F. MATEU Y LLOPIS (1947-1948), p. 78, nº 268; I. PEREIRA, J. P. BOST y J. HIERNARD (1974) (FCM); M. P. GARCÍA-BELLIDO (1982), p. 96, Hallazgo 2 (MCEI); R. M. S. CENTENO (1987), Museo de Martins Sarmento, nº 6-7; C. BLÁZQUEZ CERRATO (1992), p. 212.

¹⁵⁶⁸ Cf. M. GOMIS JUSTO (1993), pp. 55-66 (MMNCECMZ).

¹⁵⁶⁹ Cf. C. BLÁZQUEZ CERRATO (2002a), pp. 102-115 (CMAOPIMCP).

¹⁵⁷⁰ Cf. P. P. RIPOLLÈS ALEGRE (1982a), pp. 149-160.

¹⁵⁷¹ Cf. J. M. ABASCAL y A. ALBEROLA (2007), pp. 37-39 (MAME).

LA CIRCULACIÓN MONETARIA EN EL SUR PENINSULAR DURANTE
EL PERIODO ROMANO-REPUBLICANO

Procedencia	Peso	Módulo	Posición cuño	Conservación	Nº de Referencia-Inventario-Museo- Colección y otros datos de interés
Museo Arqueológico de Logroño ¹⁵⁷²	6,90 grs.	17,50 mm.	----	Mala	Nº NAMPL: 53

Series con escritura latina

Serie VII

As

Anv. Cabeza masculina diademada con ínfulas colgando a derecha; delante, leyenda externa *ISCER*; detrás, *SACAL*.

Rev. Esfinge alada con casco marchando hacia la derecha; delante, *CAST*; debajo, en exergo, *SOCED*.

Ref.: V. 70.13; *CNH*. 332.14; *NAH*. 335; UNTERMANN, *MLH*. 97.5.12; G-B, *Diccionario*, 7ª em., nº 37. Cr. 80-45 a. C.

Procedencia	Peso	Módulo	Posición cuño	Conservación	Nº de Referencia-Inventario-Museo- Colección y otros datos de interés
Colección numismática de la Universidad de Sevilla ¹⁵⁷³	21,25 grs.	30 mm.	7 h	----	Nº en CNUS: 118
	18,84 grs.	29 mm.	11 h	----	Nº en CNUS: 119
Museo de La Alcudia (Elche, Alicante) ¹⁵⁷⁴	18,72 grs.	32 mm.	11 h	----	Nº en MAME: 382. Ref. en MLA: A0031 (V. 70.13. RAH, nº 905-909)
Museo Provincial de Tarragona ¹⁵⁷⁵	----	----	----	----	1 moneda de V. 70.13
Museo de Ciudad Real ¹⁵⁷⁶	22,50 grs.	29 mm.	9 h	Muy Buena	Nº en MIPFMCR: 6

Semis

Anv. Cabeza masculina laureada a derecha; delante, leyenda externa *M·VAL*.

Rev. Toro parado sobre línea a derecha; encima, creciente; delante, leyenda externa *C·COR*.

Ref.: V. 71.7; *CNH*. 333.22; No en UNTERMANN; G-B, *Diccionario*, 7ª em., nº 38. Cr. 80-45 a. C.

Procedencia	Peso	Módulo	Posición cuño	Conservación	Nº de Referencia-Inventario-Museo- Colección y otros datos de interés
Cámara Municipal de Oporto (Portugal) ¹⁵⁷⁷	----	----	----	----	Centeno, GNCMO, nº 52. 1 moneda de V. 71.7
Monetario de la Universidad de Valencia ¹⁵⁷⁸	10,20 grs.	25 mm.	7 h	----	----

¹⁵⁷² Cf. M. A. MARTÍN BUENO (1974), pp. 65-85 (NAMPL); P. P. RIPOLLÈS ALEGRE (1982a), pp. 105-107 (CMTM); C. BLÁZQUEZ CERRATO (1992), pp. 145-150.

¹⁵⁷³ Cf. F. CHAVES TRISTÁN (1994b), pp. 27-45 (CNUS).

¹⁵⁷⁴ Cf. J. M. ABASCAL y A. ALBEROLA (2007), pp. 92-93 (MAME).

¹⁵⁷⁵ Cf. P. P. RIPOLLÈS ALEGRE (1982a), pp. 149-160.

¹⁵⁷⁶ Cf. M. FERNÁNDEZ RODRÍGUEZ y F. J. LÓPEZ FERNÁNDEZ (1988), pp. 23-32 (MIPFMCR).

¹⁵⁷⁷ Cf. R. M. S. CENTENO (1987), Gabinete de numismática da Cámara Municipal, nº 52.

¹⁵⁷⁸ Cf. R. ARROYO ILERA (1984); C. BLÁZQUEZ CERRATO (1992), pp. 167-177.

Museo Arqueológico Provincial de Oviedo ¹⁵⁷⁹	14,5 grs.	22 mm.	----	----	Nº en AAEOA: 8. M.A.P. Oviedo, nº 14
---	-----------	--------	------	------	--------------------------------------

Serie VIII

As

Anv. Cabeza masculina diademada con ínfulas colgando a derecha; delante, leyenda externa *M·ISC*; detrás, leyenda externa *C·AEL*.

Rev. Esfinge alada con casco sobre línea marchando hacia la derecha; encima, en arco, leyenda externa *M·FVL*.

Ref.: V. 70.14 y 71.1; *CNH*. 338.56; *NAH*. 833; UNTERMANN, *MLH*. 97.5.12; G-B, *Diccionario*, 8ª em., nº 39. Cr. 80-45 a. C.

Procedencia	Peso	Módulo	Posición cuño	Conservación	Nº de Referencia-Inventario-Museo-Colección y otros datos de interés
Colección numismática de la Universidad de Sevilla ¹⁵⁸⁰	15,10 grs.	29 mm.	5 h	----	Nº en CNUS: 120 (V. 70.14)
Gabinete Numismático de Cataluña ¹⁵⁸¹	----	----	----	----	Nº en GNC: 14.485 (V. 70.14). Procedente de <i>Ampurias</i>
	----	----	----	----	Nº en GNC: 14.643 (V. 70.14). Procedente de <i>Ampurias</i>
Museo Arqueológico Municipal de Elche (Alicante) ¹⁵⁸²	10,15 grs.	29 mm.	12 h	----	Nº en MAME: 35. Nº en MAMEA: DL (V. 70.14)
Museo de Baza ¹⁵⁸³	----	27 mm.	3 h	----	Padilla, A. Monetario antiguo del Museo de Baza, nº 20
Museo de la Sociedad Martins Sarmiento (Portugal) ¹⁵⁸⁴	----	----	----	----	Centeno, MSMS, nº 5 (V. 71.1). Hallado en Guimarães (Región de Braga, Portugal)

Semis

Anv. Cabeza masculina laureada con ínfulas colgando a derecha; delante, leyenda externa *M·PO* que continúa por detrás en *PILLI M·F*.

Rev. Toro parado sobre línea a derecha; alrededor, leyenda externa *P·COE / STA / RE·F*.

Ref.: V. 71.6; *CNH*. 338.57; No en UNTERMANN; G-B, *Diccionario*, 8ª em., nº 40. Cr. 80-45 a. C.

Procedencia	Peso	Módulo	Posición cuño	Conservación	Nº de Referencia-Inventario-Museo-Colección y otros datos de interés
Monetario de la Universidad de Valencia ¹⁵⁸⁵	9,50 grs.	22,50 mm.	3 h	----	----

¹⁵⁷⁹ Cf. M. ESCORTELL PONSODA (1971), pp. 13-45 (AAEOA); R. M. S. CENTENO (1987), Museo Arqueológico Provincial de Oviedo, nº 14; C. BLÁZQUEZ CERRATO (1992), pp. 159-162.

¹⁵⁸⁰ Cf. F. CHAVES TRISTÁN (1994b), pp. 27-45 (CNUS).

¹⁵⁸¹ Cf. P. P. RIPOLLÈS ALEGRE (1982a), pp. 175-184 (CMTM).

¹⁵⁸² Cf. J. M. ABASCAL y A. ALBEROLA (2007), pp. 37-39 (MAME).

¹⁵⁸³ Cf. A. PADILLA ARROBA (2006) (en preparación).

¹⁵⁸⁴ Cf. F. MATEU Y LLOPIS (1947-1948), p. 78, nº 268; I. PEREIRA, J. P. BOST y J. HIERNARD (1974) (FCM); M. P. GARCÍA-BELLIDO (1982), p. 96, Hallazgo 2 (MCEI); R. M. S. CENTENO (1987), Museo de Martins Sarmiento, nº 5; C. BLÁZQUEZ CERRATO (1992), p. 212.

¹⁵⁸⁵ Cf. R. ARROYO ILERA (1984); C. BLÁZQUEZ CERRATO (1992), pp. 167-177.

LA CIRCULACIÓN MONETARIA EN EL SUR PENINSULAR DURANTE
EL PERIODO ROMANO-REPUBLICANO

Museo de Baza ¹⁵⁸⁶	----	22 mm.	9 h	----	Padilla, A. Monetario antiguo del Museo de Baza, nº 29
-------------------------------	------	--------	-----	------	--

Serie IX

As

Anv. Cabeza masculina a izquierda; delante, leyenda externa *L·Q(C)VL·F*; detrás, leyenda externa o interna *Q·ISC·F*.

Rev. Rapto de Europa a derecha; debajo, leyenda externa *M·C·F*.

Ref.: V. 71.14; *CNH*. 339.70 y 71; *NAH*. 835; No en UNTERMANN; G-B, *Diccionario*, 9ª em., nº 42. Cr. 80-45 a. C.

Procedencia	Peso	Módulo	Posición cuño	Conservación	Nº de Referencia-Inventario-Museo- Colección y otros datos de interés
Cámara Municipal de Oporto (Portugal) ¹⁵⁸⁷	----	----	----	----	Centeno, GNCMO, nº 49. 1 moneda de V. 71.14
Colección numismática de la Universidad de Sevilla ¹⁵⁸⁸	11,44 grs.	27 mm.	8 h	----	Nº en CNUS: 122 (V. 71.14. <i>CNH</i> . 339.70)
Martos (Jaén) ¹⁵⁸⁹	8,72 grs.	25,5 mm.	10 h	----	Nº en colección Recio Veganzones: 298
	12,48 grs.	28 mm.	1 h	----	Nº en colección Recio Veganzones: 302
Museo Arqueológico Municipal de Elche (Alicante) ¹⁵⁹⁰	8,16 grs.	26 mm.	----	----	Nº en MAME: 36. Nº en MAMEA: DS (V. 71.14. <i>CNH</i> . 339.70)
Museo Arqueológico Provincial de Alicante ¹⁵⁹¹	13,70 grs.	27 mm.	12 h	Regular	Nº en CMTM: 136. Colección Isidro
	12,50 grs.	27,5 mm.	6 h	Muy Mala	Nº en CMTM: 137
Museo Arqueológico Provincial de Bellas Artes de Mahón (Menorca) ¹⁵⁹²	11,33 grs.	26 mm.	6 h	Mala	Nº en CMTM: 31. Hallada en Son Carla
Museo Arqueológico Provincial Orense ¹⁵⁹³	12,78 grs.	----	----	----	Centeno, M.A.P. Orense, nº 12
Museo de Antropología "Dr. Mendes Corrêa" do Oporto (Portugal) ¹⁵⁹⁴	13,41 grs.	----	----	----	Centeno, MADMC, nº 4
Museo de Baza ¹⁵⁹⁵	----	30 mm.	3 h	----	Padilla, A. Monetario antiguo del Museo de Baza, nº 1
	----	28 mm.	10 h	----	Padilla, A. Monetario antiguo del Museo de Baza, nº 2
	----	27 mm.	1 h	----	Padilla, A. Monetario antiguo del Museo de Baza, nº 3

¹⁵⁸⁶ Cf. A. PADILLA ARROBA (2006) (en preparación).

¹⁵⁸⁷ Cf. R. M. S. CENTENO (1987), Gabinete de numismática da Câmara Municipal, nº 49.

¹⁵⁸⁸ Cf. F. CHAVES TRISTÁN (1994b), pp. 27-45 (CNUS).

¹⁵⁸⁹ Cf. A. PADILLA ARROBA (2008) (en preparación).

¹⁵⁹⁰ Cf. J. M. ABASCAL y A. ALBEROLA (2007), pp. 37-39 (MAME).

¹⁵⁹¹ Cf. P. P. RIPOLLÈS ALEGRE (1982a), pp. 215-234 (CMTM); C. BLÁZQUEZ CERRATO (1992), pp. 102-112.

¹⁵⁹² Cf. P. P. RIPOLLÈS ALEGRE (1982a), pp. 235-242 (CMTM); C. BLÁZQUEZ CERRATO (1992), pp. 151-155.

¹⁵⁹³ Cf. R. M. S. CENTENO (1987), Museo Arqueológico Provincial de Orense, nº 12.

¹⁵⁹⁴ Cf. R. M. S. CENTENO (1987), Museo de Antropología "Dr. Mendes Corrêa", nº 4.

¹⁵⁹⁵ Cf. A. PADILLA ARROBA (2006) (en preparación).

	----	28 mm.	10 h	Presenta fuerte fractura	Padilla, A. Monetario antiguo del Museo de Baza, nº 4
Museo Provincial de Tarragona ¹⁵⁹⁶	----	----	----	----	1 moneda

Semis

Anv. Cabeza masculina a derecha o a izquierda; delante, leyenda externa *M·BAL·F*.

Rev. Toro parado sobre línea a derecha; encima, *M·Q·F*.

Ref.: V. 71.8 y 9; *CNH*. 338.59 y 60; *NAH*. 834; No en UNTERMANN; G-B, *Diccionario*, 9ª em., nº 43. Cr. 80-45 a. C.

Procedencia	Peso	Módulo	Posición cuño	Conservación	Nº de Referencia-Inventario-Museo-Colección y otros datos de interés
Museo Arqueológico Provincial de Alicante ¹⁵⁹⁷	6,10 grs.	21 mm.	1 h	Muy Mala	Nº en CMTM: 138 (V. 71.9)
Museo Arqueológico Provincial de Orense ¹⁵⁹⁸	6,15 grs.	----	----	----	Centeno, M.A.P. Orense, nº 13 (V. 71.9)

Sin indicación de serie

Procedencia	Peso	Módulo	Posición cuño	Conservación	Nº de Referencia-Inventario-Museo-Colección y otros datos de interés
Colección numismática de la Universidad de Sevilla ¹⁵⁹⁹	9,22 grs.	27 mm.	3 h	----	Nº en CNUS: 117. 1 as, en anv. Cabeza masculina diademada con ínfulas a derecha y en rev. Esfinge a derecha, en el exergo inscripción ibérica <i>ka.š.ti.l.o</i> (Reacuñación sobre <i>Iturir?</i>)
Gabinete del Seminario de San Atón (Badajoz) ¹⁶⁰⁰	6,3 grs.	20 mm.	----	----	Nº en CGNSCSA: 42-43. 2 semises de <i>Obulco</i> o <i>Castulo</i> , del s. II-I a. C. (V.?. <i>CNH</i> . 350 y 353?), el peso y módulo de la primera de la otra desconoce
Gabinete Numismático de Cataluña ¹⁶⁰¹	----	----	----	----	Nº en GNC: 19.184. 1 as, sin mayor precisión. Procedente de <i>Ampurias</i>
	----	----	----	----	Nº en GNC: 19.536. 1 as, sin mayor precisión. Procedente de <i>Ampurias</i>
	----	----	----	----	Nº en GNC: 19.160. 1 semis, sin mayor precisión. Procedente de <i>Ampurias</i>
Martos (Jaén) ¹⁶⁰²	23,21 grs.	33 mm.	1 h	----	Nº en colección Recio Veganzones: 300. 1 as, en anv. Cabeza masculina diademada a derecha y en rev. Esfinge marchando a derecha, debajo leyenda <i>ka.š.ti.l.o</i>
	33,65 grs.	33,5 mm.	12 h	----	Nº en colección Recio Veganzones: 304. 1 as, en anv. Cabeza masculina diademada a derecha y en rev. Esfinge marchando a derecha, debajo leyenda <i>ka.š.ti.l.o</i>

¹⁵⁹⁶ Cf. P. P. RIPOLLÈS ALEGRE (1982a), pp. 149-160.

¹⁵⁹⁷ Cf. P. P. RIPOLLÈS ALEGRE (1982a), pp. 215-234 (CMTM); C. BLÁZQUEZ CERRATO (1992), pp. 102-112.

¹⁵⁹⁸ Cf. R. M. S. CENTENO (1987), Museo Arqueológico Provincial de Orense, nº 13.

¹⁵⁹⁹ Cf. F. CHAVES TRISTÁN (1994b), pp. 27-45 (CNUS).

¹⁶⁰⁰ Cf. R. GÓMEZ VILLAFRANCA (1910) (CGNSCSA); C. ALFARO ASINS (1993a), pp. 27-62, nº 89; C. BLÁZQUEZ CERRATO (2002a), pp. 86-93.

¹⁶⁰¹ Cf. P. P. RIPOLLÈS ALEGRE (1982a), pp. 175-184 (CMTM).

¹⁶⁰² Cf. A. PADILLA ARROBA (2008) (en preparación).

LA CIRCULACIÓN MONETARIA EN EL SUR PENINSULAR DURANTE
EL PERIODO ROMANO-REPUBLICANO

	44,41 grs.	38 mm.	3 h	----	Nº en colección Recio Veganzones: 307. 1 as, en anv. Cabeza masculina diademada a derecha y en rev. Esfinge marchando a derecha, debajo leyenda <i>ka.ś.ti.lo</i>
	23,12 grs.	29 mm.	12 h	----	Nº en colección Recio Veganzones: 306. 1 as, en anv. Cabeza masculina diademada a derecha y en rev. Esfinge marchando a derecha, debajo leyenda <i>ka.ś.ti.lo</i>
	18,70 grs.	28 mm.	7 h	----	Nº en colección Recio Veganzones: 308. 1 as, en anv. Cabeza masculina diademada a derecha y en rev. Esfinge marchando a derecha, debajo leyenda <i>ka.ś.ti.lo</i>
	----	----	----	----	Nº en colección Recio Veganzones: 309. 1 semis, en anv. Cabeza masculina diademada a derecha y en rev. Toro marchando a derecha, debajo leyenda <i>ka.ś.ti.lo</i>
	4,86 grs.	19,5 mm.	4 h	----	Nº en colección Recio Veganzones: 301. 1 semis, en anv. Cabeza masculina diademada a derecha y en rev. Toro a derecha
	17,34 grs.	30 mm.	2 h	----	Nº en colección Recio Veganzones: 299. 1 as, en anv. Cabeza masculina diademada derecha y en rev. Esfinge marchando a derecha
Monetario del Santuario de Nuestra Señora de Lluch (Palma de Mallorca) ¹⁶⁰³	----	----	----	----	10 monedas procedentes del convento de La Real (Palma de Mallorca)
Museo Arqueológico Provincial de Alicante ¹⁶⁰⁴	19 grs.	26 mm.	11 h	Muy Mala	Nº en CMTM: 127. 1 as de segunda mitad s. II a. C. Colección Isidro
	15 grs.	28 mm.	9 h	Mala	Nº en CMTM: 128. 1 as de segunda mitad s. II a. C. Colección Isidro
	11,65 grs.	25,50 mm.	12 h	Muy Mala	Nº en CMTM: 129. 1 as de segunda mitad s. II a. C.
	13 grs.	27,50 mm.	6 h	Muy Mala	Nº en CMTM: 130. 1 as de segunda mitad s. II a. C.
	6,50 grs.	26 mm.	3 h	Mala	Nº en CMTM: 131. 1 as de segunda mitad s. II a. C.
	7,60 grs.	21 mm.	11 h	Muy Mala	Nº en CMTM: 139. 1 semis sin mayor precisión
Museo Arqueológico Provincial de Cáceres ¹⁶⁰⁵	----	----	----	----	50 monedas, sin mayor precisión
Museo Arqueológico Provincial de Orense ¹⁶⁰⁶	16,14 grs.	----	----	----	Centeno, M.A.P. Orense, nº 11. 1 as de G-B, <i>Las monedas de Cástulo</i> , serie IV, V ó VI, con una cronología del 179-80 a. C.
Museo de Baza ¹⁶⁰⁷	----	----	----	Mala	Padilla, A. Monetario antiguo del Museo de Baza, nº 48. 1 divisor de <i>Castulo</i> ?
	----	----	----	Mala	Padilla, A. Monetario antiguo del Museo de Baza, nº 49. 1 divisor de <i>Castulo</i> ?

¹⁶⁰³ Cf. F. MATEU Y LLOPIS (1953a), pp. 225-264.

¹⁶⁰⁴ Cf. E. A. LLOBREGAT CONESA (1968), pp. 91-106; E. A. LLOBREGAT CONESA (1972); M. P. GARCÍA-BELLIDO (1982), p. 119, Hallazgo 23 (MCEI); P. P. RIPOLLÈS ALEGRE (1982a), pp. 215-234 (CMTM); C. BLÁZQUEZ CERRATO (1992), pp. 102-112.

¹⁶⁰⁵ Cf. C. CALLEJO SERRANO (1957); C. BARRANTES LÓPEZ y S. PANIAGUA BERROCAL (1987), pp. 107-120; C. BLÁZQUEZ CERRATO (1992), pp. 126-132.

¹⁶⁰⁶ Cf. R. M. S. CENTENO (1987), Museo Arqueológico Provincial de Orense, nº 11.

¹⁶⁰⁷ Cf. A. PADILLA ARROBA (2006) (en preparación).

	---	---	---	Mala	Padilla, A. Monetario antiguo del Museo de Baza, nº 71. 1 divisor de <i>Castulo</i> ?
Museo de Évora (Portugal) ¹⁶⁰⁸	---	---	---	---	29 monedas, sin mayor precisión
Museo de La Alcudia (Elche, Alicante) ¹⁶⁰⁹	---	---	---	---	Nº en MAME: 383. Ref. en MLA: A0567E. Perdida. Excavaciones en La Alcudia, 1956. Ramos Folqués, Diario de Excavaciones, 29 de noviembre de 1956 (dibujo) (Escala?). 1 semis, en anv. Cabeza masculina a derecha y en rev. Toro parado a derecha, encima creciente, debajo inscripción ibérica <i>ka.š.ti.lo</i> , con una cronología del s. II a. C.
	---	---	---	Mala	Nº en MAME: 386. Ref. en MLA: A0592E. Excavaciones en La Alcudia, 1961. Ramos Folqués, Diario de excavaciones, 27 de marzo de 1961 (dibujo parcial). Ramos Folqués 1962, 4, lám. III, 1 (foto). 1 semis del s. II-I a. C.
	---	---	---	---	Nº en MAME: -. 1 moneda. Otras noticias de monedas de <i>Castulo</i> en la documentación. 1) Ramos Folqués, 1955, 112 (Excavaciones en La Alcudia, 1940)
	---	---	---	---	Nº en MAME: -. 1 semis. Otras noticias de monedas de <i>Castulo</i> en la documentación. 2) Ramos Folqués, 1956, 109 (Excavaciones en La Alcudia, 1950)
	---	---	---	---	Nº en MAME: -. 1 moneda de <i>Castulo</i> , nº 11, lám. 69 de Vives. Otras noticias de monedas de <i>Castulo</i> en la documentación. 4) Ramos Folqués y Ramos Fernández 1976, p. 23 (Excavaciones en La Alcudia, 1968)
	---	---	---	---	Nº en MAME: -. 1 moneda. Otras noticias de monedas de <i>Castulo</i> en la documentación. 3) Ramos Folqués, Diario de excavaciones, 19 de octubre de 1956 (Excavaciones en La Alcudia, 1956). Dibujo de contorno con rostro a derecha en anverso y una nota lateral " <i>Castulo</i> "?
Museo de los Caminos de Astorga (León) ¹⁶¹⁰	15,54 grs.	27 mm.	12 h	Mala	Nº en ENARE: 24 (V. 68-71?. <i>CNH</i> . 330-340?. Guadán, La moneda, 70). 1 as, en anv. Cabeza a derecha y en rev. Esfinge a la derecha, leyenda borrada, con una cronología de Fines del s. III-medios del s. I a. C.
Museo de Los Villares (Caudete de las Fuentes, Valencia) ¹⁶¹¹	16,70 grs.	27 mm.	3 h	Muy Mala	Nº en CMTM: 171. 1 as del s. II a. C., sin mayor precisión. Colecciones de R. Gabaldón y F. Gabaldón
	14,50 grs.	25 mm.	8 h	Muy Mala	Nº en CMTM: 172. 1 as del s. II a. C., sin mayor precisión. Colecciones de R. Gabaldón y F. Gabaldón
	11,86 grs.	26 mm.	11 h	Muy Mala y Fragmentada	Nº en CMTM: 173. 1 as del s. II a. C., sin mayor precisión. Colecciones de R. Gabaldón y F. Gabaldón
	11,20 grs.	26 mm.	1-2 h	Muy Mala	Nº en CMTM: 174. 1 as de fines del s. II a. C., sin mayor precisión. Colecciones de R. Gabaldón y F. Gabaldón
	3,70 grs.	18 mm.	7 h	Muy Mala	Nº en CMTM: 182. 1 semis del 150-80 a. C., sin mayor precisión. Colecciones de R. Gabaldón y F. Gabaldón

¹⁶⁰⁸ Cf. M. FARINHA DOS SANTOS y G. MARQUES (1977), pp. 795-810; C. BLÁZQUEZ CERRATO (1992), pp. 132-136.

¹⁶⁰⁹ Cf. J. M. ABASCAL y A. ALBEROLA (2007), pp. 27-32 (MAME).

¹⁶¹⁰ Cf. T. MAÑANES PÉREZ (1982), pp. 207-229 (ENARE); C. BLÁZQUEZ CERRATO (1992), pp. 112-118; C. BLÁZQUEZ CERRATO (2002a), pp. 81-83 (CMAOPIMCP).

¹⁶¹¹ Cf. P. P. RIPOLLÈS ALEGRE (1982a), pp. 201-209 (CMTM).

LA CIRCULACIÓN MONETARIA EN EL SUR PENINSULAR DURANTE
EL PERIODO ROMANO-REPUBLICANO

	6,25 grs.	19 mm.	1 h	Muy Mala	Nº en CMTM: 183. 1 semis del s. II-I a. C., sin mayor precisión. Colecciones de R. Gabaldón y F. Gabaldón
	6,08 grs.	18 mm.	7 h	Muy Mala	Nº en CMTM: 184. 1 semis del s. II-I a. C., sin mayor precisión. Colecciones de R. Gabaldón y F. Gabaldón
	4,90 grs.	19 mm.	9 h	Muy Mala	Nº en CMTM: 185. 1 semis del s. II-I a. C., sin mayor precisión. Colecciones de R. Gabaldón y F. Gabaldón
	4 grs.	18,5 mm.	11 h	Muy Mala	Nº en CMTM: 186. 1 semis del s. II-I a. C., sin mayor precisión. Colecciones de R. Gabaldón y F. Gabaldón
Museo de Zaragoza ¹⁶¹²	----	----	----	----	Número indeterminado, sin mayor precisión
Museo Provincial de Tarragona ¹⁶¹³	----	----	----	----	2 semis
	----	----	----	----	1 as

Hallazgos monetarios de la ceca de Iltuñir / Iliberri / Florentia¹⁶¹⁴

Tesorillos

Serie I

As sextantal reducido o uncial

Anv. Cabeza masculina con casco a derecha; delante palma. Gráfica de puntos. Arte indígena.

Rev. Triquetra frontal; entre las piernas, leyenda *FLO / REN / TIA*.

Ref.: V. 72.1; *CNH*. 357.1; *NAH*. 261; FUENTES, *Iliberri*, Serie I, nº 1-21; G-B, *Diccionario*, 1ª em., nº 1. Cr. Inicios del s. II a. C.

Procedencia	Peso	Módulo	Posición cuño	Conservación	Nº de Referencia-Inventario-Museo-Colección y otros datos de interés
Placeta de San José (Albaicín, Granada) ¹⁶¹⁵	21,7 grs.	31 mm.	11 h	----	Nº en catálogo CIRI: 5. Alcazaba. Nº en M.A.P. Granada: DJ 323
	18,1 grs.	30 mm.	2 h	----	Nº en catálogo CIRI: 6. Alcazaba. Nº en M.A.P. Granada: DJ 324
	28,9 grs.	32 mm.	1 h	----	Nº en catálogo CIRI: 7. Alcazaba. Nº en M.A.P. Granada: DJ 325
	21,2 grs.	33 mm.	4 h	----	Nº en catálogo CIRI: 8. Alcazaba. Nº en M.A.P. Granada: DJ 326
	25,4 grs.	31,5 mm.	10 h	----	Nº en catálogo CIRI: 9. Alcazaba. Nº en M.A.P. Granada: DJ 327

¹⁶¹² Cf. M. BELTRÁN LLORIS (1988), p. 84.

¹⁶¹³ Cf. P. P. RIPOLLÈS ALEGRE (1982a), pp. 149-160.

¹⁶¹⁴ Aunque hay un estudio monográfico de esta ceca (Cf. T. FUENTES VÁZQUEZ (2002), *La ceca ibero-romana de Iliberri*, Granada), por establecer sólo dos series y gran diversidad de grupos y subgrupos, prefiero seguir la ordenación dada en obra de García-Bellido y Blázquez (Cf. M. P. GARCÍA-BELLIDO y C. BLÁZQUEZ CERRATO (2001), Vol. II, pp. 177-179). También existen divergencias entre la cronología, los valores y la ordenación dada por Tadea Fuentes y las propuestas por Villaronga (Cf. L. VILLARONGA I GARRIGA (1994), pp. 356-360) y García-Bellido y Blázquez (Cf. M. P. GARCÍA-BELLIDO y C. BLÁZQUEZ CERRATO (2001), Vol. II, pp. 177-179).

¹⁶¹⁵ Cf. T. FUENTES VÁZQUEZ (2002), pp. 159-202, Hallazgo XI, pp. 173-174 (CIRI); M. ORFILA PONS y P. P. RIPOLLÈS ALEGRE (2004), pp. 367-388.

	30,8 grs.	34,5 mm.	1 h	----	Nº en catálogo CIRI: 10. Alcazaba. Nº en M.A.P. Granada: DJ 328
	22,3 grs.	30 mm.	11 h	----	Nº en catálogo CIRI: 11. Alcazaba. Nº en M.A.P. Granada: DJ 329

Excavaciones

Serie III

As

Anv. Cabeza masculina a derecha; detrás, X. Gráfica de puntos.

Rev. Esfinge a derecha; en exergo, leyenda ibérica meridional *i.l.tu.ř.i.ř.*

Ref.: V. 73.7; CNH. 358.12; UNTERMANN, *MLH.* 99.3.6; FUENTES, *Iliberri*, Serie II, grupo 7, nº 469-613; G-B, *Diccionario*, 3ª em., nº 7. Cr. Segunda mitad del s. II a. C.

Procedencia	Peso	Módulo	Posición cuño	Conservación	Nº de Referencia-Inventario-Museo- Colección y otros datos de interés
Medina Elvira (Atarfe, Granada) ¹⁶¹⁶	20,6 grs.	25-28,6 mm.	----	Regular, con reverso frustrado	Nº en CMIRMAEG: 180. Nº en Catálogo CIRI: 542. Nº en M.A.P. Granada: 160

Esporádicos

Serie I

As sextantal reducido o uncial

Anv. Cabeza con casco a derecha; delante, palma. Gráfica de puntos. Arte indígena

Rev. Triquetra frontal; entre las piernas, leyenda *FLO / REN / TIA*.

Ref.: V. 72.1; CNH. 357.1; NAH. 261; FUENTES, *Iliberri*, Serie I, nº 1-21; G-B, *Diccionario*, 1ª em., nº 1. Cr. Inicios del s. II a. C.

Procedencia	Peso	Módulo	Posición cuño	Conservación	Nº de Referencia-Inventario-Museo- Colección y otros datos de interés
Gran Vía (Granada) ¹⁶¹⁷	21 grs.	32 mm.	----	Regular, con ejecución grosera (sólo se aprecia la cara y una sola pierna) y pátina verde bastante acentuada	Esta moneda es una variante del medallón publicado por D. Antonio Delgado en su " <i>Nuevo método de clasificación de las medallas autónomas españolas</i> " con núm. 14 de <i>Iliberri</i> , diferenciándose en que su módulo es de 32 mm. y la copiada por Delgado de 35mm. Aunque ésta presenta una rama delante de la cara del anverso, signo del que carece la nuestra. Se estudia por un dibujo de la colección Ramón Hernández (I.G.M., Documento 10)
	----	----	----	Pésima, hasta el extremo de no distinguirse bien los rasgos de grabado	Posiblemente como la anterior, pertenece a la variante de Antonio Delgado, núm. 14, pero sin tener la rama de la de Delgado
La Cartuja (Granada) ¹⁶¹⁸	----	31 mm.	----	Regular	Este ejemplar es apreciable por su rareza, y se parece a la del número 13 de la obra de Delgado, aunque no tiene rama en el anv., en cambio sí tiene Cabeza grande a

¹⁶¹⁶ Cf. I. DE LA TORRE CASTELLANO y T. FUENTES VÁZQUEZ (2001), vol. II. Actividades sistemáticas y puntuales, pp. 151-157 (CMIRMAEG); T. FUENTES VÁZQUEZ (2002), pp. 159-202, Hallazgo I, p. 161 (CIRI).

¹⁶¹⁷ Cf. M. GÓMEZ MORENO Y GONZÁLEZ (1902); T. FUENTES VÁZQUEZ (2002), pp. 159-202, Hallazgo IV, pp. 162-163 (CIRI).

¹⁶¹⁸ Cf. M. GÓMEZ-MORENO MARTÍNEZ (1889) p. 28; T. FUENTES VÁZQUEZ (2002), pp. 159-202, Hallazgo III, p. 162 (CIRI).

LA CIRCULACIÓN MONETARIA EN EL SUR PENINSULAR DURANTE
EL PERIODO ROMANO-REPUBLICANO

					la derecha con casco y en rev. Triquetra y leyenda <i>FLO / REN / TIA</i> entre las piernas
Midi-Pyrénées (Francia) ¹⁶¹⁹	57,68 grs.	35,3 mm.	3 h	----	Nº en MPITFDMPVI: 150. Colecciones Vielle-Toulouse
Pinos Puente (Granada) ¹⁶²⁰	15,50 grs.	31,2 mm.	6 h	Fracturado	Nº en HNIC: 21. Nº en catálogo CIRI: 21. Nº en la colección Peregrín: 1
Suspiro del Moro, carretera de la Cabra (Granada) ¹⁶²¹	60 grs.	----	----	----	Esta en colección particular madrileña

Serie II

As

Anv. Cabeza con casco a derecha; delante, palma.

Rev. Triquetra frontal; debajo, en arco o entre las piernas, leyenda ibérica meridional *i.l.tu.ř.i.ř.*

Ref.: V. 72.2-3; *CNH*. 357.2-5; *NAH*. 345; UNTERMANN, *MLH*. 99.1.1-2; FUENTES, *Iliberri*, Serie I, Ases, nº 22-232; G-B, *Diccionario*, 2ª em., nº 2. Cr. Segunda mitad del s. II a. C.

Procedencia	Peso	Módulo	Posición cuño	Conservación	Nº de Referencia-Inventario-Museo-Colección y otros datos de interés
Castillo de Gibralfaro (Málaga) ¹⁶²²	----	----	----	----	Nº en HCJG: 97. Nº en Gaillard: 135. 2 monedas de V. 72.2 ó 3
Cerro de los Infantes (Pinos Puente, Granada) ¹⁶²³	17,50 grs.	28 mm.	1 h	----	Nº en hallazgo IX, CIRI: 15 (V. 72.3, en anv. Cabeza grande con casco indígena y láurea y en rev. Triquetra. Leyenda debajo <i>i.l.tu.[ř.i.ř.]</i>)
Cerro del Balneario (Alhama, Granada) ¹⁶²⁴	6,05 grs.	28,50 mm.	8 h	----	Nº en hallazgo IX, CIRI: 5 (V. 72.2, en anv. Cabeza con casco indígena, láurea y en rev. Triquetra. Leyenda entre los brazos: <i>i.l.[tu.ř.i.ř.]</i>)
	17,92 grs.	28 mm.	3 h	----	Nº en hallazgo IX, CIRI: 6 (V. 72.3, en anv. Cabeza con casco indígena, láurea y en rev. Triquetra grande. Debajo leyenda <i>i.l.tu.ř.i.ř.</i>)
Pinos Puente (Granada) ¹⁶²⁵	16,15 grs.	28 mm.	8 h	----	Nº en HNIC: 23. Nº en catálogo CIRI: 82. Nº en la colección Peregrín: 2 (V. 72.2, en anv. Cabeza galeada a derecha, delante palma y en rev. Triquetra frontal, debajo en arco <i>i.l.tu.ř.i.ř.</i> en diferentes posiciones)
	16,95	29 mm.	1 h	----	Nº en HNIC: 22. Nº en catálogo CIRI: 45. Nº en la colección Peregrín: 3 (en anv. Cabeza galeada a derecha, delante palma y en rev. Triquetra frontal, debajo en arco <i>i.l.tu.ř.i.ř.</i> en diferentes posiciones)
Término de Alcalá de Guadaíra, Lora o Alcolea (Sevilla) ¹⁶²⁶	----	----	----	----	1 moneda de V. 72.3

¹⁶¹⁹ Cf. G. SAVÈS y L. VILLARONGA I GARRIGA (1978), pp. 27-45 (MPITFDMPVI).

¹⁶²⁰ Cf. P. RODRÍGUEZ OLIVA y F. PEREGRÍN PARDO (1980), pp. 187-200 (HNICH); C. BLÁZQUEZ CERRATO (1992), pp. 195-198; T. FUENTES VÁZQUEZ (2002), pp. 159-202, Hallazgo VIII, pp. 164-166 (CIRI).

¹⁶²¹ Cf. T. FUENTES VÁZQUEZ (2002), pp. 159-202, Hallazgo XVII.2, p. 176 (CIRI).

¹⁶²² Cf. P. VIDAL GONZÁLEZ (1989), pp. 343-362 (HCJG); T. FUENTES VÁZQUEZ (2002), pp. 159-202, Hallazgo XVI.2, p. 176 (CIRI).

¹⁶²³ Cf. T. FUENTES VÁZQUEZ (2002), pp. 159-202, Hallazgo IX, p. 168 (CIRI).

¹⁶²⁴ Cf. T. FUENTES VÁZQUEZ (2002), pp. 159-202, Hallazgo IX, p. 167 (CIRI).

¹⁶²⁵ Cf. P. RODRÍGUEZ OLIVA y F. PEREGRÍN PARDO (1980), pp. 187-200 (HNICH); C. BLÁZQUEZ CERRATO (1992), pp. 195-198; T. FUENTES VÁZQUEZ (2002), pp. 159-202, Hallazgo VIII, pp. 164-166 (CIRI).

Villanueva de Mesía (Granada) ¹⁶²⁷	16,6 grs.	29 mm.	----	----	Nº en catálogo CIRI: 213. Informante J. A. Pachón. Hallazgo superficial junto al río Genil (V. 72.3)
---	-----------	--------	------	------	--

Semis

Anv. Cabeza con casco a izquierda; leyenda ibérica meridional externa, empezando por la izquierda, *i.l.tu.ř.i.ř.*

Rev. Victoria a derecha; detrás, palma.

Ref.: V. 72.5; CNH. 357.7; UNTERMANN, *MLH.* 99.1.4; FUENTES, *Iliberri*, Serie I, Semises, nº 269-280; G-B, *Diccionario*, 2ª em., nº 3. Cr. Segunda mitad del s. II a. C.

Procedencia	Peso	Módulo	Posición cuño	Conservación	Nº de Referencia-Inventario-Museo- Colección y otros datos de interés
Cerro de los Infantes (Pinos Puente, Granada) ¹⁶²⁸	5,92 grs.	19 mm.	1 h	----	Nº en hallazgo IX, CIRI: 17

Serie I-II. Ases con Triquetra

As

Anv. Cabeza con casco a derecha; delante, palma.

Rev. Triquetra frontal; debajo o entre las piernas, leyenda ilegible.

Ref.: V. 72.1-3; CNH. 357.1-5; NAH. 261 ó 345; FUENTES, *Iliberri*, Serie I, nº 1-232; G-B, *Diccionario*, 1ª ó 2ª em., nº 1-2. Cr. Inicios o segunda mitad del s. II a. C.

Procedencia	Peso	Módulo	Posición cuño	Conservación	Nº de Referencia-Inventario-Museo- Colección y otros datos de interés
Alcazaba-Derribos (Málaga) ¹⁶²⁹	----	----	----	----	Nº en RLHMAPM: Referencia 1.3, nº 4
Guadix (Granada) ¹⁶³⁰	17 grs.	----	----	----	----
Villasviejas del Tamuja (Botija, Cáceres) ¹⁶³¹	14,50 grs.	26 mm.	----	----	Nº en MCAT: 14 (por el peso parece pertenecer más a los ases de la serie II)

Serie III

As

Anv. Cabeza masculina a derecha.

Rev. Esfinge a derecha; debajo y subiendo hacia la derecha, leyenda ibérica meridional *i.l.tu.ř.i.ř ke.s.ti.n.*

Ref.: V. 73.1-2; CNH. 358.9; NAH. 347; UNTERMANN, *MLH.* 99.2.5; FUENTES, *Iliberri*, Serie II, grupo 2, nº 310-370; G-B, *Diccionario*, 3ª em., nº 5. Cr. Segunda mitad del s. II a. C.

¹⁶²⁶ Cf. T. FUENTES VÁZQUEZ (2002), pp. 159-202, Hallazgo XVII.3, p. 176 (CIRI).

¹⁶²⁷ Cf. T. FUENTES VÁZQUEZ (2002), pp. 159-202, Hallazgo XIV, p. 175 (CIRI).

¹⁶²⁸ Cf. T. FUENTES VÁZQUEZ (2002), pp. 159-202, Hallazgo IX, p. 168 (CIRI).

¹⁶²⁹ Cf. B. MORA SERRANO y D. SEDEÑO FERRER (1989-1990), pp. 159-170 (RLHMAPM); T. FUENTES VÁZQUEZ (2002), pp. 159-202, Hallazgo XVI.1, p. 176 (CIRI).

¹⁶³⁰ Cf. M. GÓMEZ-MORENO MARTÍNEZ (1907); M. GÓMEZ MORENO (1949), p. 395, nota 1; T. FUENTES VÁZQUEZ (2002), pp. 159-202, Hallazgo VI, p. 163 (CIRI).

¹⁶³¹ Cf. J. L. SÁNCHEZ ABAL y S. GARCÍA JIMÉNEZ (1988), pp. 153 y 158; J. L. SÁNCHEZ ABAL y J. ESTEBAN ORTEGA (1988), pp. 1017-1031; S. GARCÍA JIMÉNEZ (1989), pp. 139-142; C. BLÁZQUEZ CERRATO (1995), pp. 243-258; A. M. MARTÍN BRAVO (1995), pp. 139-142; C. BLÁZQUEZ CERRATO (2002a), pp. 159-162 (CMAOPIMCP).

LA CIRCULACIÓN MONETARIA EN EL SUR PENINSULAR DURANTE
EL PERIODO ROMANO-REPUBLICANO

Procedencia	Peso	Módulo	Posición cuño	Conservación	Nº de Referencia-Inventario-Museo- Colección y otros datos de interés
Cerro de la Mora (Moraleda de Zafayona, Granada) ¹⁶³²	27,62 grs.	28 mm.	9 h	----	Nº en hallazgo IX, CIRI: 19 (V. 73.1, en anv. Cabeza clásica, de pelo ensortijado y en rev. Esfinge gruesa, con casco y de cabeza grande, alas vueltas hacia delante. Sin rastro de leyenda, ni sitio para ella)
Cerro de los Infantes (Pinos Puente, Granada) ¹⁶³³	15,39 grs.	27 mm.	6 h	----	Nº en hallazgo IX, CIRI: 14 (V. 73.1, en anv. Cabeza viril con pelo ensortijado y en rev. Esfinge gruesa, con casco y cabeza grande, alas vueltas hacia delante. Leyenda ilegible)
	17,89 grs.	27-21 mm.	2 h	Partida de 1 a 7 h	Nº en hallazgo IX, CIRI: 18 (V. 73.2, en anv. Cabeza viril de buen arte y en rev. Esfinge característica de cabeza pequeña. Leyenda [i.l.tu.ř.i.ř: ke.s.ti.n.]
	17,85 grs.	28 mm.	2 h	----	Nº en hallazgo IX, CIRI: 16 (V. 73.2, en anv. Cabeza viril, con pelo ensortijado y en rev. Esfinge característica de cabeza pequeña. Leyenda ilegible)
Cerro del Baleario (Alhama, Granada) ¹⁶³⁴	16,90 grs.	28 mm.	12 h	----	Nº en hallazgo IX, CIRI: 4 (V. 73.2, en anv. Cabeza viril de pelo ensortijado y en rev. Esfinge delgada igual a la anterior. Sin rastro de leyenda)
	20,01 grs.	28 mm.	4 h	----	Nº en hallazgo IX, CIRI: 3 (V. 73.2, en anv. Cabeza viril de buen arte y en rev. Esfinge estilizada a derecha. Leyenda ilegible [i.l.tu.ř.i.ř: ke.s.ti.n.]
Cortijo de las Monjas (Puerto Lope, Granada) ¹⁶³⁵	18 grs.	27-29 mm.	----	----	Nº en catálogo CIRI: 356. Informante Antonio R. Hinojosa Pareja (Alcalá Real) (nº en colección: 2). Hallazgo superficial en yacimiento de Puerto Lope (V. 73.2, en anv. Cabeza viril a derecha y en rev. Esfinge a derecha)
Peñón de Salobreña (Granada) ¹⁶³⁶	17,5 grs.	28 mm.	----	----	Nº en catálogo CIRI: 357. Informante A. Adroher Aroux. Hallazgo superficial (V. 73.2, en anv. Cabeza desnuda a derecha y en rev. Esfinge a derecha)
Pinos Puente (Granada) ¹⁶³⁷	21 grs.	28,9 mm.	3 h	----	Nº en catálogo CIRI: 303. Informante G. Sampredro Villazán (V. 73.1, en anv. Cabeza viril con pelo ensortijado y en rev. Esfinge gruesa, con casco y cabeza grande, alas vueltas hacia delante)
Pinos Puente (Granada) ¹⁶³⁸	----	32 mm.	6 h	----	Nº en HNIC: 24 (V. 73.1, en anv. Cabeza masculina a derecha y en rev. Esfinge a derecha, debajo leyenda ibérica meridional i.l.tu.ř.i.ř: ke.s.ti.n.)
	----	27,9 mm.	6 h	----	Nº en HNIC: 29 (V. 73.2, en anv. Cabeza masculina a derecha y en rev. Esfinge a derecha, debajo leyenda ibérica meridional i.l.tu.ř.i.ř: ke.s.ti.n.)
Torre de Tózar (Limones, Granada) ¹⁶³⁹	13,60 grs.	29 mm.	3 h	----	Nº en hallazgo IX, CIRI: 9 (V. 73.1, en anv. Cabeza viril con pelo ensortijado y en rev. Esfinge gruesa, con casco y cabeza grande, alas vueltas hacia delante)

¹⁶³² Cf. T. FUENTES VÁZQUEZ (2002), pp. 159-202, Hallazgo IX, pp. 168-170 (CIRI).

¹⁶³³ Cf. T. FUENTES VÁZQUEZ (2002), pp. 159-202, Hallazgo IX, p. 168 (CIRI).

¹⁶³⁴ Cf. T. FUENTES VÁZQUEZ (2002), pp. 159-202, Hallazgo IX, p. 167 (CIRI).

¹⁶³⁵ Cf. T. FUENTES VÁZQUEZ (2002), pp. 159-202, Hallazgo XII, pp. 174-175 (CIRI).

¹⁶³⁶ Cf. T. FUENTES VÁZQUEZ (2002), pp. 159-202, Hallazgo XV, p. 175 (CIRI).

¹⁶³⁷ Cf. T. FUENTES VÁZQUEZ (2002), pp. 159-202, Hallazgo X, p. 170 (CIRI).

¹⁶³⁸ Cf. P. RODRÍGUEZ OLIVA y F. PEREGRÍN PARDO (1980), pp. 187-200 (HNICH); C. BLÁZQUEZ CERRATO (1992), pp. 195-198; T. FUENTES VÁZQUEZ (2002), pp. 159-202, Hallazgo VIII, pp. 164-166 (CIRI).

¹⁶³⁹ Cf. T. FUENTES VÁZQUEZ (2002), pp. 159-202, Hallazgo IX, p. 167 (CIRI).

As

Anv. Cabeza masculina a derecha.

Rev. Esfinge a izquierda; en exergo, leyenda ibérica meridional *i.l.tu.ř.i.ř.*

Ref.: V. 73.4; CNH. 358.11; UNTERMANN, *MLH.* 99.3.6; FUENTES, *Iliberri*, Serie II, grupo 4, nº 405-411; G-B, *Diccionario*, 3ª em., nº -. Cr. Segunda mitad del s. II a. C.

Procedencia	Peso	Módulo	Posición cuño	Conservación	Nº de Referencia-Inventario-Museo- Colección y otros datos de interés
Cerro del Balneario (Alhama, Granada) ¹⁶⁴⁰	----	----	----	----	Nº en hallazgo IX, CIRI: 8

As

Anv. Cabeza masculina a derecha; detrás, X.

Rev. Esfinge a derecha; en exergo, leyenda ibérica meridional *i.l.tu.ř.i.ř.*

Ref.: V. 73.5 y 7; CNH. 358.12; UNTERMANN, *MLH.* 99.3.6; FUENTES, *Iliberri*, Serie II, grupos 5 y 7, nº 412-453 y 469-613; G-B, *Diccionario*, 3ª em., nº -. Cr. Segunda mitad del s. II a. C.

Procedencia	Peso	Módulo	Posición cuño	Conservación	Nº de Referencia-Inventario-Museo- Colección y otros datos de interés
Cerro de la Gineta (Alcalá la Real, Jaén) ¹⁶⁴¹	14 grs.	26-23,5 mm.	----	----	Nº en catálogo CIRI: 519. Informante Antonio R. Hinojosa Pareja (Alcalá Real) (nº en colección: 1). Hallazgo superficial en yacimiento de Cerro de la Gineta (V. 73.7, en anv. Cabeza desnuda a la derecha, detrás X y en rev. Esfinge a derecha)
Cerro de los Infantes (Pinos Puente, Granada) ¹⁶⁴²	28,11 grs.	30 mm.	10 h	----	Nº en hallazgo IX, CIRI: 13 (V. 73.5)
Hornachuelos (Ribera del Fresno, Badajoz) ¹⁶⁴³	12 grs.	28 mm.	3 h	Regular y presenta un remate de de hierro que la atraviesa de anverso a reverso	Nº en ENPHRFB: 90 (V. 73.5)
<i>Iurco</i> , Pinos Puente (Granada) ¹⁶⁴⁴	20,9 grs.	25-28 mm.	9 h	----	Nº en M.A.P. Granada: 520 (V. 73.7, en anv. Cabeza viril a derecha, detrás X. Flan con incisión diagonal, para ser partida y en rev. Esfinge a derecha. Debajo leyenda ibérica <i>i.l.tu.ř.i.ř.</i>)
Pinos Puente (Granada) ¹⁶⁴⁵	----	28,8 mm.	4 h	----	Nº en HNICH: 25 (V. 73.5)
	----	29 mm.	4 h	----	Nº en HNICH: 26(V. 73.5)
	----	29,1 mm.	4 h	----	Nº en HNICH: 27 (V. 73.5)
	----	29,1 mm.	5 h	----	Nº en HNICH: 28 (V. 73.5)
	----	27 mm.	5 h	----	Nº en HNICH: 30 (V. 73.7)
----	24,5 mm.	2 h	----	----	Nº en HNICH: 33 (V. 73.7)

¹⁶⁴⁰ Cf. T. FUENTES VÁZQUEZ (2002), pp. 159-202, Hallazgo IX, pp. 167 (CIRI).

¹⁶⁴¹ Cf. T. FUENTES VÁZQUEZ (2002), pp. 159-202, Hallazgo XIV, p. 175 (CIRI).

¹⁶⁴² Cf. T. FUENTES VÁZQUEZ (2002), pp. 159-202, Hallazgo IX, p. 168 (CIRI).

¹⁶⁴³ Cf. F. J. JIMÉNEZ ÁVILA (1990) (ENPHRFB); M. P. GARCÍA-BELLIDO (1993b), p. 88; C. BLÁZQUEZ CERRATO (2002a), pp. 135-140.

¹⁶⁴⁴ Cf. M. GÓMEZ-MORENO MARTÍNEZ (1907), p. 182; M. GÓMEZ MORENO (1949), p. 398; T. FUENTES VÁZQUEZ (2002), pp. 159-202, Hallazgo V, p. 163 (CIRI).

¹⁶⁴⁵ Cf. P. RODRÍGUEZ OLIVA y F. PEREGRÍN PARDO (1980), pp. 187-200 (HNICH); C. BLÁZQUEZ CERRATO (1992), pp. 195-198; T. FUENTES VÁZQUEZ (2002), pp. 159-202, Hallazgo VIII, pp. 164-166 (CIRI).

LA CIRCULACIÓN MONETARIA EN EL SUR PENINSULAR DURANTE
EL PERIODO ROMANO-REPUBLICANO

Provincia de Murcia ¹⁶⁴⁶	20,30 grs.	----	7 h	----	Nº en CNH MV: 242. Vat. Ap. 65. NAVASCUÉS, MAN II, 623 (V. 73.7, en anv. Cabeza desnuda a derecha, detrás X, gráfila de puntos y en rev. Esfinge a derecha, en el exergo <i>i.l.tu.ř.i.ř.</i> incompleta)
	14,90 grs.	----	10 h	----	Nº en CNH MV: 243. Vat. Ap. 100. NAVASCUÉS, MAN II, 615 (V. 73.7, en anv. Cabeza desnuda a derecha, detrás X, gráfila de puntos y en rev. Esfinge a derecha, en el exergo <i>i.l.tu.ř.i.ř.</i> incompleta)

As

Anv. Cabeza masculina a derecha; detrás, X.

Rev. Esfinge a derecha; en exergo, leyenda ibérica meridional *i.l.tu.ř.i.ř.*

Ref.: V. 73.8; CNH. 358.10; UNTERMANN, *MLH.* 99.3.6; FUENTES, *Iliberri*, Serie II, grupo 8; nº 614-622; G-B, *Diccionario*, 3ª em., nº 7. Cr. Segunda mitad del s. II a. C.

Procedencia	Peso	Módulo	Posición cuño	Conservación	Nº de Referencia-Inventario-Museo- Colección y otros datos de interés
Cerro de los Infantes (Pinos Puente, Granada) ¹⁶⁴⁷	9,82 grs.	19-25 mm.	4 h	Moneda partida	Nº en hallazgo IX, CIRI: 12. Nº Catálogo en CIRI: 337
Cerro del Balneario (Alhama, Granada) ¹⁶⁴⁸	13,92 grs.	28 mm.	2 h	----	Nº en hallazgo IX, CIRI: 1. Nº en catálogo CIRI: 566
	----	----	----	----	Nº en hallazgo IX, CIRI: 7
El Gandul (Sevilla) ¹⁶⁴⁹	----	----	----	----	1 moneda
Pinos Puente (Granada) ¹⁶⁵⁰	----	25,1 mm.	12 h	----	Nº en HNICH: 32
Torre de Tózar (Limones, Granada) ¹⁶⁵¹	16,80 grs.	28 mm.	1 h	----	Nº en hallazgo IX, CIRI: 10

As

Anv. Cabeza masculina a derecha; detrás puede tener X.

Rev. Esfinge a derecha; en exergo, leyenda ibérica meridional *i.l.tu.ř.i.ř.*

Ref.: V. 73.7 y 8; CNH. 358.10 ó 12; FUENTES, *Iliberri*, Serie II, grupos 7, nº 469-613 ó 614-622; G-B, *Diccionario*, 3ª em., nº -. Cr. Segunda mitad del s. II a. C.

Procedencia	Peso	Módulo	Posición cuño	Conservación	Nº de Referencia-Inventario-Museo- Colección y otros datos de interés
Pinos Puente (Granada) ¹⁶⁵²	----	25,8 mm.	2 h	----	Nº en HNICH: 31

¹⁶⁴⁶ Cf. P. P. RIPOLLÈS ALEGRE (1982a), pp. 116-121; P. P. RIPOLLÈS ALEGRE (1982b), pp. 87-118+ 36 Láms (CNH MV); C. BLÁZQUEZ CERRATO (1992), pp. 218-225.

¹⁶⁴⁷ Cf. T. FUENTES VÁZQUEZ (2002), pp. 159-202, Hallazgo IX, p. 168 (CIRI).

¹⁶⁴⁸ Cf. T. FUENTES VÁZQUEZ (2002), pp. 159-202, Hallazgo IX, p. 167 (CIRI).

¹⁶⁴⁹ Cf. T. FUENTES VÁZQUEZ (2002), pp. 159-202, Hallazgo XVII.4, p. 176 (CIRI).

¹⁶⁵⁰ Cf. P. RODRÍGUEZ OLIVA y F. PEREGRÍN PARDO (1980), pp. 187-200 (HNICH); C. BLÁZQUEZ CERRATO (1992), pp. 195-198; T. FUENTES VÁZQUEZ (2002), pp. 159-202, Hallazgo VIII, pp. 164-166 (CIRI).

¹⁶⁵¹ Cf. T. FUENTES VÁZQUEZ (2002), pp. 159-202, Hallazgo IX, pp. 167 (CIRI).

¹⁶⁵² Cf. P. RODRÍGUEZ OLIVA y F. PEREGRÍN PARDO (1980), pp. 187-200 (HNICH); C. BLÁZQUEZ CERRATO (1992), pp. 195-198; T. FUENTES VÁZQUEZ (2002), pp. 159-202, Hallazgo VIII, pp. 164-166 (CIRI).

Serie IV

As

Anv. Cabeza masculina a derecha.

Rev. Esfinge a derecha; en exergo, leyenda *ILIBERI*.

Ref.: V. 73.9; *CNH*. 358.14; *NAH*. 840; FUENTES, *Iliberri*, Serie II, Leyenda latina, grupo 9, nº 623-647; G-B, *Diccionario*, 4ª em., nº 9. Cr. s. I a. C.

Procedencia	Peso	Módulo	Posición cuño	Conservación	Nº de Referencia-Inventario-Museo- Colección y otros datos de interés
Aljibe de Rey, en lo más alto de la Alcazaba (Granada) ¹⁶⁵³	----	----	----	Buena	1 moneda
Pinos Puente (Granada) ¹⁶⁵⁴	----	22,3 mm.	12 h	----	Nº en HNIC: 34

As

Anv. Cabeza masculina a derecha; detrás, X.

Rev. Esfinge a derecha; en exergo, leyenda *ILIBERI*.

Ref.: V. 73.10; *CNH*. 358.15; FUENTES, *Iliberri*, Serie II, Leyenda latina, grupo 10, nº 649-727; G-B, *Diccionario*, 4ª em., nº 10. Cr. s. I a. C.

Procedencia	Peso	Módulo	Posición cuño	Conservación	Nº de Referencia-Inventario-Museo- Colección y otros datos de interés
Cerro de los Infantes (Pinos Puente, Granada) ¹⁶⁵⁵	12,08 grs.	26-23 mm.	5 h	Muy Mala	Nº en hallazgo IX, CIRI: 11
Cerro del Bañerario (Alhama, Granada) ¹⁶⁵⁶	13,19 grs.	22-25 mm.	6 h	----	Nº en hallazgo IX, CIRI: 2
Pinos Puente (Granada) ¹⁶⁵⁷	9,59 grs.	25 mm.	3 h	----	Nº en HNIC: 35. Nº en catálogo CIRI: 704. Nº en la colección Peregrín: 40
	----	22 mm.	5 h	----	Nº en HNIC: 36

As

Anv. Cabeza masculina a derecha; detrás puede tener X.

Rev. Esfinge a derecha; en exergo, leyenda *ILIBERI*.

Ref.: V. 73.9-10; *CNH*. 358.14-15; *NAH*. 840; FUENTES, *Iliberri*, Serie II, Leyenda latina, grupo 9 y 10, nº 623-727; G-B, *Diccionario*, 4ª em., nº 9-10. Cr. s. I a. C.

Procedencia	Peso	Módulo	Posición cuño	Conservación	Nº de Referencia-Inventario-Museo- Colección y otros datos de interés
Cerrón de Dalías (Almería) ¹⁶⁵⁸	----	----	----	----	2 monedas con leyenda <i>Iliberi</i>
Cortes de la Frontera (Málaga) ¹⁶⁵⁹	----	----	----	----	Nº en RLHMAPM: Referencia 2.13 (<i>CNH</i> . 358.14-15)

¹⁶⁵³ Cf. MARIANO Y SEGUNDO DE PINEDA, pp. 200-201; T. FUENTES VÁZQUEZ (2002), pp. 159-202, Hallazgo II, pp. 161 (CIRI).

¹⁶⁵⁴ Cf. P. RODRÍGUEZ OLIVA y F. PEREGRÍN PARDO (1980), pp. 187-200 (HNICH); C. BLÁZQUEZ CERRATO (1992), pp. 195-198; T. FUENTES VÁZQUEZ (2002), pp. 159-202, Hallazgo IX, pp. 164-166 (CIRI).

¹⁶⁵⁵ Cf. T. FUENTES VÁZQUEZ (2002), pp. 159-202, Hallazgo IX, p. 168 (CIRI).

¹⁶⁵⁶ Cf. T. FUENTES VÁZQUEZ (2002), pp. 159-202, Hallazgo IX, p. 167 (CIRI).

¹⁶⁵⁷ Cf. P. RODRÍGUEZ OLIVA y F. PEREGRÍN PARDO (1980), pp. 187-200 (HNICH); C. BLÁZQUEZ CERRATO (1992), pp. 195-198; T. FUENTES VÁZQUEZ (2002), pp. 159-202, Hallazgo IX, pp. 164-166 (CIRI).

¹⁶⁵⁸ Cf. T. FUENTES VÁZQUEZ (2002), pp. 159-202, Hallazgo XVII.1, p. 176 (CIRI).

LA CIRCULACIÓN MONETARIA EN EL SUR PENINSULAR DURANTE
EL PERIODO ROMANO-REPUBLICANO

Guadix (Granada) ¹⁶⁶⁰	21 grs.	----	----	----	En anv. Cabeza viril y en rev. esfinge con leyenda latina
	20,50 grs.	----	----	----	En anv. Cabeza viril y en rev. esfinge con leyenda latina

Grupo Inédito no recogido por Vives, CNH. G-B, pero sí por Fuentes

As

Anv. Cabeza masculina a derecha.

Rev. Esfinge a derecha; en exergo, leyenda ibérica meridional *i.l.tu.ř.i.ř.*

Ref.: FUENTES, *Iliberri*, Serie II, grupo 11, nº 728-734; Delgado 9. Cr. s. I a. C.

Procedencia	Peso	Módulo	Posición cuño	Conservación	Nº de Referencia-Inventario-Museo-Colección y otros datos de interés
La Cartuja (Granada) ¹⁶⁶¹	----	32 mm.	----	Regular	1 moneda. En anv. Cabeza varonil desnuda a derecha y en rev. Pequeña esfinge con cabeza gruesa andando hacia la derecha y debajo nombre de la ciudad en caracteres ibéricos)

Serie III-IV. Ases con Esfinge

As

Anv. Cabeza con casco.

Rev. Esfinge.

Ref.: V. 73.1-11; CNH. 358.8-15; FUENTES, *Iliberri*, Serie II, nº 289-734; G-B, *Diccionario*, 3ª ó 4ª em., nº 1-2. Cr. Segunda mitad del s. II a. C. o s. I a. C.

Procedencia	Peso	Módulo	Posición cuño	Conservación	Nº de Referencia-Inventario-Museo-Colección y otros datos de interés
Guadix (Granada) ¹⁶⁶²	17-9 grs.	----	----	----	8 monedas de <i>Iturir</i> con leyenda ibérica, en anv. Cabeza viril con punta y en rev. Esfinge, de 7 de ellas tenemos sus pesos (17, 16, 15,5, 15, 13, 13 y 9)
Guadix (Granada) ¹⁶⁶³	----	----	----	----	Colección Vallecillos de Guadix, lote 103, sublote 1-B (en anv. Cabeza masculina a derecha y en rev. Esfinge alada en marcha a derecha, podría ser de <i>Castulo</i> o <i>i.l.tu.ř.i.ř.</i>)
	16,32 grs.	29 mm.	3 h	----	Colección Vallecillos de Guadix, lote 103, sublote 1-B (en anv. Cabeza masculina a derecha y en rev. Esfinge alada en marcha a derecha, apreciándose parcialmente la leyenda con el nombre de la ciudad en caracteres ibéricos)
Guadix (Granada) ¹⁶⁶⁴	----	----	----	----	Colección Monteagudo de Guadix, lote 1, nº 10 A (en anv. Cabeza masculina a derecha y en rev. Esfinge alada en marcha a derecha, apreciándose parcialmente la leyenda con el nombre de la ciudad en caracteres ibéricos)

¹⁶⁵⁹ Cf. B. MORA SERRANO y D. SEDEÑO FERRER (1989-1990), pp. 159-170 (RLHMAPM); T. FUENTES VÁZQUEZ (2002), pp. 159-202, Hallazgo XVI.3, p. 176 (CIRI).

¹⁶⁶⁰ Cf. M. GÓMEZ-MORENO MARTÍNEZ (1907); M. GÓMEZ MORENO (1949), p. 395, nota 1; T. FUENTES VÁZQUEZ (2002), pp. 159-202, Hallazgo VI, p. 163 (CIRI).

¹⁶⁶¹ Cf. M. GÓMEZ-MORENO MARTÍNEZ (1889), p. 28; T. FUENTES VÁZQUEZ (2002), pp. 159-202, Hallazgo III, p. 162 (CIRI).

¹⁶⁶² Cf. M. GÓMEZ-MORENO MARTÍNEZ (1907); M. GÓMEZ MORENO (1949), p. 395, nota 1; T. FUENTES VÁZQUEZ (2002), pp. 159-202, Hallazgo VI, p. 163 (CIRI).

¹⁶⁶³ Cf. A. PADILLA ARROBA (2003) (en preparación).

¹⁶⁶⁴ Cf. A. PADILLA ARROBA (2004) (en preparación).

La Cartuja (Granada) ¹⁶⁶⁵	----	----	----	----	1 moneda, en rev. Esfinge
Medina Elvira (Atarfe, Granada) ¹⁶⁶⁶	----	----	----	----	Nº en el catálogo de materiales de Medina Elvira: 286 (en anv. Cabeza varonil a derecha y en rev. Esfinge a la derecha)

Sin indicación de serie

Procedencia	Peso	Módulo	Posición cuño	Conservación	Nº de Referencia-Inventario-Museo- Colección y otros datos de interés
Cerro Toizares (Málaga) ¹⁶⁶⁷	----	----	----	----	Número indeterminado, sin mayor precisión
Guadix (Granada) ¹⁶⁶⁸	----	----	----	----	5 monedas de <i>i.l.tu.ř.i.ř.</i> , sin mayor precisión
Guadix (Granada) ¹⁶⁶⁹	26,85 grs.	30 mm.	----	----	Colección Vallecillos de Guadix, lote 42 (un as, en anv. Cabeza masculina a derecha de tipo similar al <i>iliberritano</i> y el rev. imposible de determinar, aunque el autor le da una cronología entre 220-215 a. C., por lo que podría pertenecer a la serie I, el peso así lo podría indicar)
Medina Elvira (Atarfe, Granada) ¹⁶⁷⁰	----	----	----	----	Nº en el catálogo de materiales de Medina Elvira: 285. En Medina Elvira se ha encontrado una moneda clasificada de <i>Iliberri</i> , en 1868, en el desmonte que se práctico cerca de los baños
Norte de África ¹⁶⁷¹	----	----	----	----	Sólo aparece 1 moneda, sin mayor precisión

Museos

Serie II

As

Anv. Cabeza con casco a derecha; delante, palma.

Rev. Triquetra frontal; debajo, en arco o entre las piernas, leyenda ibérica meridional *i.l.tu.ř.i.ř.*

Ref.: V. 72.3; CNH. 357.2; NAH. 345; UNTERMANN, *MLH.* 99.1.1; FUENTES, *Iliberri*, Serie I, Ases, nº 22-232; G-B, *Diccionario*, 2ª em., nº 2. Cr. Segunda mitad del s. II a. C.

Procedencia	Peso	Módulo	Posición cuño	Conservación	Nº de Referencia-Inventario-Museo- Colección y otros datos de interés
Colección de la Universidad de Sevilla ¹⁶⁷²	15,52 grs.	29 mm.	5 h	----	Nº en CNUS: 123

¹⁶⁶⁵ Cf. MARIANO Y SEGUNDO DE PINEDA, pp. 201; T. FUENTES VÁZQUEZ (2002), pp. 159-202, Hallazgo III, p. 162 (CIRI).

¹⁶⁶⁶ Cf. M. GÓMEZ MORENO Y GONZÁLEZ (1888) (ME); T. FUENTES VÁZQUEZ (2002), pp. 159-202, Hallazgo I, p. 161 (CIRI).

¹⁶⁶⁷ Cf. F. MELERO GARCÍA (2001), pp. 457-467.

¹⁶⁶⁸ Cf. M. GÓMEZ-MORENO MARTÍNEZ (1907); M. GÓMEZ MORENO (1949), p. 395, nota 1; T. FUENTES VÁZQUEZ (2002), pp. 159-202, Hallazgo VI, p. 163 (CIRI).

¹⁶⁶⁹ Cf. A. PADILLA ARROBA (2003) (en preparación).

¹⁶⁷⁰ Cf. M. GÓMEZ MORENO Y GONZÁLEZ (1888) (ME); T. FUENTES VÁZQUEZ (2002), pp. 159-202, Hallazgo I, p. 161 (CIRI).

¹⁶⁷¹ Cf. C. GOZALBES CRAVIOTO (1990a), pp. 7-17.

¹⁶⁷² Cf. F. CHAVES TRISTÁN (1994b), pp. 27-45 (CNUS).

LA CIRCULACIÓN MONETARIA EN EL SUR PENINSULAR DURANTE
EL PERIODO ROMANO-REPUBLICANO

Serie III

As

Anv. Cabeza masculina a derecha.

Rev. Esfinge con casco apuntado a izquierda; en exergo, leyenda ibérica meridional *i.l.tu.ř.i.ř.*

Ref.: V. 73.4; CNH. 358.11; UNTERMANN, MLH. 99.3.6; FUENTES, *Iliberri*, Serie II, grupo 4, nº 405-411; G-B, *Diccionario*, 3ª em., nº -. Cr. Segunda mitad del s. II a. C.

Procedencia	Peso	Módulo	Posición cuño	Conservación	Nº de Referencia-Inventario-Museo- Colección y otros datos de interés
Colección de la Universidad de Sevilla ¹⁶⁷³	18,40 grs.	29 mm.	3 h	----	Nº en CNUS: 124

Serie III-IV. Ases con Esfinge

As

Anv. Cabeza con casco.

Rev. Esfinge.

Ref.: V. 73.1-11; CNH. 358.8-15; FUENTES, *Iliberri*, Serie II, nº 289-734; G-B, *Diccionario*, 3ª ó 4ª em., nº 1-2. Cr. Segunda mitad del s. II a. C. o s. I a. C.

Procedencia	Peso	Módulo	Posición cuño	Conservación	Nº de Referencia-Inventario-Museo- Colección y otros datos de interés
Colección de la Universidad de Sevilla ¹⁶⁷⁴	9,22 grs.	27 mm.	3 h	----	Nº en CNUS: 117 (Moneda de <i>Castulo</i> reaunada sobre una moneda de <i>i.l.tu.ř.i.ř.</i> , en anv. Cabeza masculina diademada con ínfulas a derecha, delante creciente, detrás A y en rev. Esfinge a derecha, en el exergo leyenda ibérica <i>ka.ř.ti.lo</i> y continua una al parecer leyenda, por el borde, ante la esfinge, aunque no conocemos la ordenación exacta sabemos que pertenecería a la serie III, ya que la serie castulonense tiene una cronología entre el 150-80 a. C.)
Museo de Évora (Portugal) ¹⁶⁷⁵	----	----	----	----	3 monedas

Sin indicación de serie

Procedencia	Peso	Módulo	Posición cuño	Conservación	Nº de Referencia-Inventario-Museo- Colección y otros datos de interés
Gabinete Numismático de Cataluña ¹⁶⁷⁶	----	----	----	----	Nº en GNC: 19.244. 1 as, sin mayor precisión. Procedente de <i>Ampurias</i>
Museo Arqueológico y Etnográfico de Granada ¹⁶⁷⁷	----	----	----	----	En el Museo de Granada y procedente de hallazgos en la zona de Granada, encontramos 17 monedas de <i>i.l.tu.ř.i.ř.</i> / <i>Iliberri</i> / <i>Florentia</i> que se encontraban en la colección creada por Gómez Moreno y que fueron reseñadas en los repertorios de Mateu y Llopis

¹⁶⁷³ Cf. F. CHAVES TRISTÁN (1994b), pp. 27-45 (CNUS).

¹⁶⁷⁴ Cf. F. CHAVES TRISTÁN (1994b), pp. 27-45 (CNUS).

¹⁶⁷⁵ Cf. M. FARINHA DOS SANTOS y G. MARQUES (1977), pp. 795-810; C. BLÁZQUEZ CERRATO (1992), pp. 132-136.

¹⁶⁷⁶ Cf. P. P. RIPOLLÈS ALEGRE (1982a), pp. 175-184 (CMTM).

¹⁶⁷⁷ Cf. F. MATEU Y LLOPIS (1953a), pp. 226-227; A. MENDOZA EGUARAS (1985), p. 53; T. FUENTES VÁZQUEZ (2002), pp. 159-202, Hallazgo VII, pp. 163-164 (CIRI).

*Hallazgos monetarios de la ceca de Obulco / i.po.l.ka*¹⁶⁷⁸*Tesorillos*

Serie IV

Ases sin grupo conocido. Serie IV

Anv. Cabeza femenina con moño a derecha; en el cuello, collar de tres filas; delante, leyenda interna en arco *OBVLCO* o *OBVLOO*. Gráfica de puntos.

Rev. Arado y espiga tumbada, ambos a izquierda o derecha; entre ellos y entre líneas, leyendas ibéricas meridionales con nombres de magistrados. Gráfica de puntos.

Ref.: Arévalo, *Obulco*, Serie IV, Ases, nº 287-878; G-B, *Diccionario*, 4ª em., nº 8-16. Cr. 165-110 a. C.

Procedencia	Peso	Módulo	Posición cuño	Conservación	Nº de Referencia-Inventario-Museo- Colección y otros datos de interés
Zona de Jaén ¹⁶⁷⁹	20,5-18 grs.	----	----	----	8 monedas de Arévalo, serie IV, con una cronología del 150-120 a. C.

Semises. Serie IV. Grupo 2

Anv. Águila con las alas expaladas a derecha. Gráfica de puntos.

Rev. Toro con la cabeza de frente corriendo a derecha; debajo, leyenda retrograda interna *O / BVLCO*. Gráfica de puntos.

Ref.: V. 97.2; *CNH*. 350.60; Arévalo, *Obulco*, Serie IV, Semises, grupo 2, nº 939-979; G-B, *Diccionario*, 4ª em., nº 18. Cr. 165-110 a. C.

Procedencia	Peso	Módulo	Posición cuño	Conservación	Nº de Referencia-Inventario-Museo- Colección y otros datos de interés
Tamuja (Botija, Cáceres) ¹⁶⁸⁰	4 grs.	20 mm.	----	Casi frustrado en anverso	Nº en HMCE: 207

Serie V

Serie Va

Ases. Serie Va. Grupo 1

Anv. Cabeza femenina con moño a derecha; en el cuello, collar de doble fila; delante, leyenda interna en arco *OBVLCO*. Gráfica de puntos.

Rev. Arado y espiga tumbada, ambos a izquierda o derecha; entre ellos y entre líneas, leyenda *L·AIMIL / M·IVNI*; a la derecha, de arriba abajo, *AID*. Gráfica de puntos.

Ref.: V. 96.6 y 10; *CNH*. 347.44 y 348.45, 47 y 49; Arévalo, *Obulco*, Serie Va, Ases, grupo 1, nº 1.066-1.285; G-B, *Diccionario*, 5ª em., A, nº 27. Cr. 110-80 a. C.

¹⁶⁷⁸ La ordenación dada a esta ceca corresponde a la establecida por A. Arévalo González en el estudio monográfico sobre las emisiones de *Obulco* (Cf. A. ARÉVALO GONZÁLEZ (1999), *La ciudad de Obulco: sus emisiones monetales*, Sigüenza).

¹⁶⁷⁹ Cf. F. CHAVES TRISTÁN (1991-1993), pp. 267-284.

¹⁶⁸⁰ Cf. F. CHAVES TRISTÁN (2006), pp. 363-392 (HMCE).

LA CIRCULACIÓN MONETARIA EN EL SUR PENINSULAR DURANTE
EL PERIODO ROMANO-REPUBLICANO

Procedencia	Peso	Módulo	Posición cuño	Conservación	Nº de Referencia-Inventario-Museo- Colección y otros datos de interés
Montemolín (Marchena, Sevilla)(para G-B. es Montemolín II) ¹⁶⁸¹	16,7 grs.	31 mm.	11 h	----	Nº en CUTM: 12 (V. 96.6. Arévalo, <i>Obulco</i> , serie Va, grupo 1, nº 1.259, en anv. Cabeza femenina con moño y collar doble a derecha, delante interna <i>OBVLCO</i> y en rev. Arado (en ocasiones invertido) y espiga a derecha en medio entre líneas L. <i>AIMIL/ M. IVNI</i> , a derecha vertical <i>AID</i>)

Serie Vb

Ases. Serie Vb. Grupo 1

Anv. Cabeza femenina con moño a derecha; en el cuello, collar de doble fila; delante, leyenda interna en arco *OBVLCO*. Gráfica de puntos.

Rev. Arado y espiga tumbada, ambos a izquierda; entre ellos y entre líneas, leyenda ibérica meridional *i.po.l.ka*. Gráfica de puntos.

Ref.: V. 96.5; *CNH*. 347.38-39; UNTERMANN, *MLH*. 100.1.1; Arévalo, *Obulco*, Serie Vb, Ases, grupo 1, nº 1.397-1.510; G-B, *Diccionario*, 5ª em., B, nº 29. Cr. 110-80 a. C.

Procedencia	Peso	Módulo	Posición cuño	Conservación	Nº de Referencia-Inventario-Museo- Colección y otros datos de interés
Torello d'en Cintes (Mahón, Menorca) ¹⁶⁸²	----	----	----	----	1 moneda

Ases. Serie Vb. Grupo 2

Anv. Cabeza femenina con moño a derecha; en el cuello, collar de doble fila; delante, leyenda interna en arco *OBVLCO*; detrás de la cabeza puede tener símbolo X y creciente. Gráfica de puntos.

Rev. Arado y espiga tumbada, ambos a izquierda; entre ellos y entre líneas, leyenda ibérica meridional *i.po.l.ka*; detrás puede tener X. Gráfica de puntos.

Ref.: *CNH*. 347.40-43; UNTERMANN, *MLH*. 100.1.1; Arévalo, *Obulco*, Serie Vb, Ases, grupo 2, nº 1.511-1.549; G-B, *Diccionario*, 5ª em., B, nº 30. Cr. 110-80 a. C.

Procedencia	Peso	Módulo	Posición cuño	Conservación	Nº de Referencia-Inventario-Museo- Colección y otros datos de interés
Montemolín (Marchena, Sevilla)(para G-B. es Montemolín II) ¹⁶⁸³	19,4 grs.	29 mm.	3 h	----	Nº en CUTM: 11 (moneda híbrida de anv. V. 96.7 y rev. V 96.5. Arévalo, <i>Obulco</i> , serie Vb, grupo 2, nº 1.542, en anv. Cabeza femenina a derecha, detrás Creciente y X, delante (<i>obu</i>) <i>L(c)O</i> y en rev. Entre dos líneas leyenda en alfabeto turdetano, encima arado a izquierda, debajo espiga a izquierda y tras ella X)

¹⁶⁸¹ Cf. F. CHAVES TRISTÁN (1989b), pp. 113-132 (CUTM); F. CHAVES TRISTÁN (1994a), pp. 375-389; A. ARÉVALO GONZÁLEZ (1999), Cap. VIII. Hallazgos, pp. 133-200, Hallazgo 14.

¹⁶⁸² Cf. N. TARRADELL-FONT (1982), pp. 200-208; P. P. RIPOLLÈS ALEGRE (1982a), pp. 54-55.

¹⁶⁸³ Cf. F. CHAVES TRISTÁN (1989b), pp. 113-132 (CUTM); F. CHAVES TRISTÁN (1994a), pp. 375-389; A. ARÉVALO GONZÁLEZ (1999), Cap. VIII. Hallazgos, pp. 133-200, Hallazgo 14.

Excavaciones

Serie III

Ases. Serie III

Anv. Cabeza femenina con moño a derecha; en el cuello, collar de doble fila; delante, leyenda interna en arco *OBVLCO*. Gráfica vegetal.

Rev. Arado y espiga tumbada, ambos a izquierda; debajo, entre líneas, leyendas ibéricas meridionales *ś.i.bi.bo.l.a.i / u.r.ka.i.l*. Gráfica de puntos.

Ref.: V. 94.7; *CNH*. 342.8; *NAH*. 58; UNTERMANN, *MLH*. 100.2.2; Arévalo, *Obulco*, Serie III, Ases, nº 126-199; G-B, *Diccionario*, 3ª em., nº 5. Cr. 189-165 a. C.

Procedencia	Peso	Módulo	Posición cuño	Conservación	Nº de Referencia-Inventario-Museo- Colección y otros datos de interés
La Bienvenida (Almodóvar del Campo, Ciudad Real) ¹⁶⁸⁴	35,54 grs.	37 mm.	2 h	----	Nº en CMSACCR: 5. Nº de inventario de excavaciones: 897. Registro Arqueológico: A 3 (ab) (Arévalo, <i>Obulco</i> , serie III, nº 195)

Semises. Serie III. Grupo 1

Anv. Cabeza femenina con moño a derecha; en el cuello, collar de doble fila; delante, leyenda interna en arco *OBV*; debajo del cuello, *L*; detrás de la cabeza, *CO*. Gráfica vegetal.

Rev. Jinete con casco al galope a derecha, con riendas en la mano derecha y lanza en la izquierda. Gráfica vegetal.

Ref.: V. 94.4; *CNH*. 342.4; Arévalo, *Obulco*, Serie III, Semises, nº 200-257; G-B, *Diccionario*, 3ª em., nº 6. Cr. 189-165 a. C.

Procedencia	Peso	Módulo	Posición cuño	Conservación	Nº de Referencia-Inventario-Museo- Colección y otros datos de interés
La Loba (Fuenteobejuna, Córdoba) ¹⁶⁸⁵	5,17 grs.	23,00 mm.	3 h	Muy Mala	Nº en HMLL: 55. Nº en excavación: 23. Estratigrafía: L 81- U 10 c. Ubicación: C II-6

Serie IV

Ases. Serie IV. Grupo 2

Anv. Cabeza femenina con moño a derecha; en el cuello, collar de triple fila; delante, leyenda interna en arco *OBVLCO*. Gráfica de puntos.

Rev. Arado y espiga tumbada, ambos a izquierda; entre ellos y entre líneas, leyendas ibéricas meridionales externas *i.l.te.r.a.ti.n / ko.l.o.n*. Gráfica de puntos.

Ref.: V. 96.2; *CNH*. 343.10; UNTERMANN, *MLH*. 100.12.19; Arévalo, *Obulco*, Serie IV, Ases, grupo 2, nº 303-323; G-B, *Diccionario*, 4ª em., B, nº 9. Cr. 165-110 a. C.

Procedencia	Peso	Módulo	Posición cuño	Conservación	Nº de Referencia-Inventario-Museo- Colección y otros datos de interés
Cáceres el Viejo ¹⁶⁸⁶	----	----	----	----	Nº en PACRCV: 175. AA 1928, p. 55 (Arévalo, <i>Obulco</i> , serie IV, grupo 2, nº 319)

¹⁶⁸⁴ Cf. A. ARÉVALO GONZÁLEZ (1995b), pp. 129-137 (CMSACCR).

¹⁶⁸⁵ Cf. A. ARÉVALO GONZÁLEZ (1999), Cap. VIII. Hallazgos, pp. 133-200, Hallazgo 24; F. CHAVES TRISTÁN y P. OTERO MORÁN (2002), pp. 223-224 (HMLL).

¹⁶⁸⁶ Cf. A. SCHULTEN (1930), pp. 54 y ss. (AA 1928); M. BELTRÁN LLORIS (1973-1974), pp. 255-310 (PACRCV); A. ARÉVALO GONZÁLEZ (1999), Cap. VIII. Hallazgos, pp. 133-200, Hallazgo 6.

LA CIRCULACIÓN MONETARIA EN EL SUR PENINSULAR DURANTE
EL PERIODO ROMANO-REPUBLICANO

La Loba (Fuenteobejuna, Córdoba) ¹⁶⁸⁷	17,93 grs.	27,00 mm.	3 h	Regular	Nº en HMLL: 56. Nº en excavación: 77. Estratigrafía: L 80. Ubicación: Superficie (V. 96.2. Arévalo, <i>Obulco</i> , serie IV, grupo 2, nº 320, en rev. Arado y espiga tumbada a la izquierda; entre ambos, la leyenda en caracteres ibéricos meridionales <i>i.l.te.r.a.ti.n/ ko.l.o.n</i> entre líneas. Gráfica de puntos)
--	------------	--------------	-----	---------	--

Ases. Serie IV. Grupo 3

Anv. Cabeza femenina con moño a derecha; en el cuello, collar de triple fila; delante, leyenda interna en arco *OBVLCO* u *OBVLOO*. Gráfica de puntos.

Rev. Arado y espiga tumbada, ambos a izquierda; entre ellos y entre líneas, leyendas ibéricas meridionales externas *i.s.ke.r.a.ti.n* / *tu.i.tu.bo.l.a.i* o *tu.i.tu.bo.l.a.i* / *i.s.ke.r.a.ti.n*. Gráfica de puntos.

Ref.: V. 95.1 y 3, 96.1?; *CNH*. 343.11-14; UNTERMANN, *MLH*. 100.5.7; Arévalo, *Obulco*, Serie IV, Ases, grupo 3, nº 324-382; G-B, *Diccionario*, 4ª em., C, nº 10-12. Cr. 165-110 a. C.

Procedencia	Peso	Módulo	Posición cuño	Conservación	Nº de Referencia-Inventario-Museo- Colección y otros datos de interés
Ategua (Teba la Vieja, Córdoba) ¹⁶⁸⁸	----	----	----	----	1 moneda. Ubicación: Corte I, estratos 6,7 y 8

Ases. Serie IV. Grupo 4

Anv. Cabeza femenina con moño a derecha; en el cuello, collar de triple fila; delante, leyenda interna en arco *OBVLOO*. Gráfica de puntos.

Rev. Arado y espiga tumbada, ambos a izquierda; entre ellos y entre líneas, leyendas ibéricas meridionales externas *tu.i.tu.i.bo.r.e.n* / (G22a) *n.tu.a.k.o.i*. Gráfica de puntos.

Ref.: V. 95.4; *CNH*. 346.36-37; UNTERMANN, *MLH*. 100.7.9; Arévalo, *Obulco*, Serie IV, grupo 4, Ases, nº 383-428; G-B, *Diccionario*, 4ª em., D, nº 13. Cr. 165-110 a. C.

Procedencia	Peso	Módulo	Posición cuño	Conservación	Nº de Referencia-Inventario-Museo- Colección y otros datos de interés
Cáceres el Viejo ¹⁶⁸⁹	11,76 grs.	28 mm.	----	----	Nº en CVSLS: 203. AA 1930, p. 347. Nº en PACCRCV: 174. Museo de Cáceres, no localizada por Beltrán (Arévalo, <i>Obulco</i> , serie IV, grupo 4, nº 421)

Ases. Serie IV. Grupo 6

Anv. Cabeza femenina con moño a derecha; en el cuello, collar de triple fila; delante, leyenda interna en arco *OBVLCO*. Gráfica de puntos.

Rev. Arado y espiga tumbada, ambos a izquierda; entre ellos y entre líneas, leyendas ibéricas meridionales externas *bo.ti.l.ko.s* / *be.ko.e.ki* o *be.ko.e.ki* / *bo.ti.l.ko.s*; sobre la espiga suele tener X y/o creciente. X y/o creciente. Gráfica de puntos.

¹⁶⁸⁷ Cf. A. ARÉVALO GONZÁLEZ (1999), Cap. VIII. Hallazgos, pp. 133-200, Hallazgo 24; F. CHAVES TRISTÁN y P. OTERO MORÁN (2002), pp. 223-224 (HMLL).

¹⁶⁸⁸ Cf. A. ARÉVALO GONZÁLEZ (1999), Cap. VIII. Hallazgos, pp. 133-200, Hallazgo 23.

¹⁶⁸⁹ Cf. A. SCHULTEN (1928), pp. 12 y ss. (AA 1927); A. SCHULTEN (1930), pp. 54 y ss. (AA 1928); A. SCHULTEN (1932), pp. 346 y ss. (AA 1930); M. BELTRÁN LLORIS (1973-1974), pp. 255-310 (PACCRCV); H. J. HILDEBRANT (1984), pp. 257-297 (CVSLS); A. ARÉVALO GONZÁLEZ (1999), Cap. VIII. Hallazgos, pp. 133-200, Hallazgo 6; C. BLÁZQUEZ CERRATO (2002a), pp. 60-68.

Ref.: V. 95.7-10, 96.1; *CNH*. 345.26-30, 346.31-35; UNTERMANN, *MLH*. 100.10.15, 11.18; Arévalo, *Obulco*, Serie IV, Ases, grupo 6, nº 463-603; G-B, *Diccionario*, 4ª em., F, nº 15. Cr. 165-110 a. C.

Procedencia	Peso	Módulo	Posición cuño	Conservación	Nº de Referencia-Inventario-Museo- Colección y otros datos de interés
Diógenes (Ciudad Real) ¹⁶⁹⁰	17,15 grs.	29 mm.	---	Mala en reverso	Domergue, <i>Diógenes</i> , nº 43 (V. 95.7-8 (Domergue da V. 95.8). Gil Farrés 420 ó 427. Arévalo, <i>Obulco</i> , serie IV, grupo 6, nº 591, en rev. Arado, leyenda en caracteres meridionales en dos líneas, espiga debajo. Leyenda UNTERMANN, <i>MLH.</i> , A.100-10 G 21a <i>KUEKI / BOTILKOS</i>)

Ases. Serie IV. Grupo 7

Anv. Cabeza femenina con moño a derecha; en el cuello, collar de doble fila; delante, leyenda interna en arco *OBVLCO*. Gráfica de puntos.

Rev. Arado y espiga tumbada, ambos a izquierda; entre ellos y entre líneas, leyendas ibéricas meridionales externas *u.r.ka.i.l.tu / n.e.s.e.l.tu.ko* o *n.e.s.e.l.tu.ko / u.r.ka.i.l.tu*; sobre el tallo de la espiga suele tener X. Gráfica de puntos.

Ref.: V. 95.5-6, 96.4; *CNH*. 344.17-23, 345.24-25; UNTERMANN, *MLH*. 100.8.10; Arévalo, *Obulco*, Serie IV, Ases, grupo 7, nº 604-878; G-B, *Diccionario*, 4ª em., G, nº 16. Cr. 165-110 a. C.

Procedencia	Peso	Módulo	Posición cuño	Conservación	Nº de Referencia-Inventario-Museo- Colección y otros datos de interés
Cáceres el Viejo ¹⁶⁹¹	---	---	---	---	Nº en CVSLS: 204. AA 1927, p. 13. Nº en PACCRVCV: 179. Museo de Cáceres, no localizada por Beltrán (<i>CNH</i> . 344.17. Arévalo, <i>Obulco</i> , serie IV, grupo 7, nº 782)
	12,81 grs.	23 mm.	---	---	Nº en CVSLS: 205. AA 1927, p. 13. Nº en PACCRVCV: 180. Museo de Cáceres, no localizada por Beltrán (<i>CNH</i> . 344.19. Arévalo, <i>Obulco</i> , serie IV, grupo 7, nº 832, en rev. X)
	7,330 grs.	25 mm.	---	---	Nº en CVSLS: 206. AA 1930, p. 347. Nº en PACCRVCV: 173. Museo de Cáceres (V. 95.6. <i>CNH</i> . 344.19. Arévalo, <i>Obulco</i> , serie IV, grupo 7, nº 783)
Diógenes (Ciudad Real) ¹⁶⁹²	15,78 grs.	26 mm.	---	Regular	Domergue, <i>Diógenes</i> , nº 41 (Lám. IV.13) (V. 95.5. Gil Farrés 418. Arévalo, <i>Obulco</i> , serie IV, grupo 7, nº 755, en rev. Arado, leyenda en caracteres meridionales en dos líneas, espiga debajo. Leyenda UNTERMANN, <i>MLH.</i> , A.100-8 <i>u.r.ka.i.l.tu / n.e.s.e.l.tu.ko</i>)

¹⁶⁹⁰ Cf. C. DOMERGUE (1967), pp. 29-81; M. P. GARCÍA-BELLIDO (1982), hallazgo 18, pp. 110-114.

¹⁶⁹¹ Cf. A. SCHULTEN (1928), pp. 12 y ss. (AA 1927); A. SCHULTEN (1930), pp. 54 y ss. (AA 1928); A. SCHULTEN (1932), pp. 346 y ss. (AA 1930); M. BELTRÁN LLORIS (1973-1974), pp. 255-310 (PACCRVCV); H. J. HILDEBRANT (1984), pp. 257-297 (CVSLS); A. ARÉVALO GONZÁLEZ (1999), Cap. VIII. Hallazgos, pp. 133-200, Hallazgo 6; C. BLÁZQUEZ CERRATO (2002a), pp. 60-68.

¹⁶⁹² Cf. C. DOMERGUE (1967), pp. 29-81; M. P. GARCÍA-BELLIDO (1982), hallazgo 18, pp. 110-114.

LA CIRCULACIÓN MONETARIA EN EL SUR PENINSULAR DURANTE
EL PERIODO ROMANO-REPUBLICANO

	18,62 grs.	27 mm.	----	----	Domergue, <i>Diógenes</i> , nº 42 (V. 95.5. Gil Farrés 418. Arévalo, <i>Obulco</i> , serie IV, grupo 7, nº 849, en rev. Arado, leyenda en caracteres meridionales en dos líneas, espiga debajo. Leyenda UNTERMANN, <i>MLH.</i> , A.100-8 <i>u.r.ka.i.l.tu / n.e.s.e.l.tu.ko</i>)
La Loba (Fuenteobejuna, Córdoba) ¹⁶⁹³	24,90 grs.	29,00 mm.	3 h	Regular	Nº en HMLL: 57. Nº en excavación: 70. Estratigrafía: L 80- L 31 testigo B. Ubicación: B III-7 (Arévalo, <i>Obulco</i> , serie IV, grupo 7, nº 840)
	24,08 grs.	32,00 mm.	3 h	Regular	Nº en HMLL: 58. Nº en excavación: 67. Estratigrafía: L 80- G 34-testigo A-sig. 1. Ubicación: A III-1 (Arévalo, <i>Obulco</i> , serie IV, grupo 7, nº 841)
	18,38 grs.	28,00 mm.	3 h	Mala	Nº en HMLL: 59. Nº en excavación: 66. Estratigrafía: L 80- N 31-sig. 3. Ubicación: Y 14 (Arévalo, <i>Obulco</i> , serie IV, grupo 7, nº 842)
	12,92 grs.	27,30 mm.	3 h	Muy Mala	Nº en HMLL: 60. Nº en excavación: 28. Estratigrafía: - Ubicación: C I-13, fase 2 (podría ser la nº 843 de Arévalo)
	11,98 grs.	26,80 mm.	9 h	Muy Mala	Nº en HMLL: 61. Nº en excavación: 32. Estratigrafía: L. 81- zona D-U 3-2. Ubicación: C I-13, fase 2 (podría ser la nº 844 de Arévalo)
	11,04 grs.	27,20 mm.	3 h	Mala	Nº en HMLL: 62. Nº en excavación: 1. Estratigrafía: L. 81- C 2-76. Ubicación: C I-8 (podría ser la nº 844 de Arévalo)
	2,77 grs.	19,20 mm.	----	Mala y Partida (cuarto)	Nº en HMLL: 63. Nº en excavación: -. Estratigrafía: L. 81- C 1-51 nivel VI. Ubicación: Y 5 (la más desgastada de Arévalo)
Morro de Mezquitilla (Málaga) ¹⁶⁹⁴	14,58 grs.	----	11 h	----	Nº en Excavación: Trillmich, 1977, Mo 76/20. Ubicación: Corte 2, sobre el muro de una edificación y entre restos de incendio (V. 96.4. Arévalo, <i>Obulco</i> , serie IV, grupo 7, nº 796)
Stikada (Croacia) ¹⁶⁹⁵	16,80 grs.	----	----	Regular	Mimik nº 4 (<i>SNGCop.</i> XI, 235; UNTERMANN, <i>MLH.</i> , A.100.B. Arévalo, <i>Obulco</i> , serie IV, grupo 7, nº 763)
Villaricos (Almería) ¹⁶⁹⁶	10,90 grs.	29,4 mm.	12 h	Regular, con reverso frustrado	Nº en CMVSFMAN: 4.6 (Arévalo, <i>Obulco</i> , serie IV, grupo 7, nº 791). Conservada en el MAN

Semises. Serie IV. Grupo 4

Anv. Águila con las alas explayadas a derecha; detrás, leyenda interna *BODILCOS*. Gráfica de puntos.

Rev. Toro, con la cabeza de frente, marchando a derecha; encima, leyenda interna *VIINIIT*; debajo de las patas, leyenda externa *OBVLCO*.

Ref.: V. 97.5; *CNH.* 350.65; *NAH.* 837; Arévalo, *Obulco*, Serie IV, Semises, grupo 4, nº 993-1.028; G-B, *Diccionario*, 4ª em., nº 20. Cr. 165-110 a. C.

¹⁶⁹³ Cf. A. ARÉVALO GONZÁLEZ (1999), Cap. VIII. Hallazgos, pp. 133-200, Hallazgo 24; F. CHAVES TRISTÁN y P. OTERO MORÁN (2002), pp. 223-224 (HMLL).

¹⁶⁹⁴ Cf. H. SCHUBART (1979), pp. 175-218; A. ARÉVALO GONZÁLEZ (1999), Cap. VIII. Hallazgos, pp. 133-200, Hallazgo 34.

¹⁶⁹⁵ Cf. A. ARÉVALO GONZÁLEZ (1999), Cap. VIII. Hallazgos, pp. 133-200, Hallazgo 64.

¹⁶⁹⁶ Cf. J. M. VIDAL BARDÁN (1981a), pp. 15-23 (CMVSFMAN); A. ARÉVALO GONZÁLEZ (1999), Cap. VIII. Hallazgos, pp. 133-200, Hallazgo 36.

Procedencia	Peso	Módulo	Posición cuño	Conservación	Nº de Referencia-Inventario-Museo- Colección y otros datos de interés
La Bienvenida (Almodóvar del Campo, Ciudad Real) ¹⁶⁹⁷	8,67 grs.	22 mm.	4 h	----	Nº en CMSACCR: 6 (fig. 2.6). Nº de inventario de excavaciones: 2.878. Registro Arqueológico: A 4 (ab)(Arévalo, <i>Obulco</i> , serie IV, grupo 4, nº 938)

Serie V

Serie Va

Ases. Serie Va. Grupo 1

Anv. Cabeza femenina con moño a derecha; en el cuello, collar de doble fila; delante, leyenda interna en arco *OBVLCO*. Gráfica de puntos.

Rev. Arado y espiga tumbada, ambos a izquierda o derecha; entre ellos y entre líneas, leyenda *L·AIMIL / M·IVNI*; a la derecha, de arriba abajo, *AID*. Gráfica de puntos.

Ref.: V. 96.6 y 10; *CNH*. 347.44 y 348.45, 47 y 49; Arévalo, *Obulco*, Serie Va, Ases, grupo 1, nº 1.066-1.285; G-B, *Diccionario*, 5ª em., A, nº 27. Cr. 110- 80 a. C.

Procedencia	Peso	Módulo	Posición cuño	Conservación	Nº de Referencia-Inventario-Museo- Colección y otros datos de interés
Cáceres el Viejo ¹⁶⁹⁸	15,16 grs.	27 mm.	----	----	Nº en CVSLS: 209. AA 1928, p. 55. Nº en PACCRCV: 176. Museo de Cáceres (V. 96.6. <i>CNH</i> . 347.44. Arévalo, <i>Obulco</i> , serie Va, grupo I, nº 1.265)
	16,85 grs.	29 mm.	----	----	Nº en CVSLS: 210. AA 1927, p. 13. Nº en PACCRCV: 181?. Museo de Cáceres, no localizada por Beltrán? (<i>CNH</i> . 347.44, V. 96.6, Arévalo, <i>Obulco</i> , serie Va, grupo 1, nº 1.169)
	11 grs.	27 mm.	----	----	Nº en CVSLS: 212. AA 1928, p. 55. Nº en PACCRCV: 177. Museo de Cáceres (V. 96.10. <i>CNH</i> . 348.45. Arévalo, <i>Obulco</i> , serie Va, grupo 1, nº 1.230)
Diógenes (Ciudad Real) ¹⁶⁹⁹	20,16 grs.	31 mm.	----	----	Domergue, <i>Diógenes</i> , nº 44 (Lám. IV.14) (V. 96.6. Gil Farrés 430. Arévalo, <i>Obulco</i> , serie Va, grupo 1, nº 1.271)
La Bienvenida (Almodóvar del Campo, Ciudad Real) ¹⁷⁰⁰	19,45 grs.	29 mm.	2 h	----	Nº en CMSACCR: 7. Nº de inventario de excavaciones: 1.274. Registro Arqueológico: A 3 (ab) (Arévalo, <i>Obulco</i> , serie Va, grupo 1, nº 1.274)
La Loba (Fuenteobejuna, Córdoba) ¹⁷⁰¹	14,30 grs.	29,20 mm.	3 h	Muy Mala	Nº en HMLL: 64. Nº en excavación: 19. Estratigrafía: L 81- D-U 9-2-31. Ubicación: X I-2, segundo nivel de ocupación (Arévalo, <i>Obulco</i> , serie Va, grupo 1, nº 1.284)

¹⁶⁹⁷ Cf. A. ARÉVALO GONZÁLEZ (1995b), pp. 129-137 (CMSACCR).

¹⁶⁹⁸ Cf. A. SCHULTEN (1928), pp. 12 y ss. (AA 1927); A. SCHULTEN (1930), pp. 54 y ss. (AA 1928); A. SCHULTEN (1932), pp. 346 y ss. (AA 1930); M. BELTRÁN LLORIS (1973-1974), pp. 255-310 (PACCRCV); H. J. HILDEBRANT (1984), pp. 257-297 (CVSLS); A. ARÉVALO GONZÁLEZ (1999), Cap. VIII. Hallazgos, pp. 133-200, Hallazgo 6; C. BLÁZQUEZ CERRATO (2002a), pp. 60-68.

¹⁶⁹⁹ Cf. C. DOMERGUE (1967), pp. 29-81; M. P. GARCÍA-BELLIDO (1982), hallazgo 18, pp. 110-114.

¹⁷⁰⁰ Cf. A. ARÉVALO GONZÁLEZ (1995b), pp. 129-137 (CMSACCR).

¹⁷⁰¹ Cf. A. ARÉVALO GONZÁLEZ (1999), Cap. VIII. Hallazgos, pp. 133-200, Hallazgo 24; F. CHAVES TRISTÁN y P. OTERO MORÁN (2002), pp. 223-224 (HMLL).

LA CIRCULACIÓN MONETARIA EN EL SUR PENINSULAR DURANTE
EL PERIODO ROMANO-REPUBLICANO

	13,28 grs.	28,00 mm.	6 h	Mala	Nº en HMLL: 65. Nº en excavación: 33. Estratigrafía: L 81- D-U 2-2. Ubicación: C I-11
	12,86 grs.	29,10 mm.	3 h	Regular	Nº en HMLL: 66. Nº en excavación: -. Estratigrafía: L 78- S. E. 18 bis. Ubicación: Superficie (podría ser la nº 1.281 de Arévalo)
	12,18 grs.	28,00 mm.	2 h	Mala	Nº en HMLL: 67. Nº en excavación: 59. Estratigrafía: L 80- L 32- sig. 2. Ubicación: Y 8 (V. 96.6 y 10. Arévalo, <i>Obulco</i> , serie Va, grupo 1, nº 1.278)
	11,68 grs.	27,10 mm.	3 h	Mala y Partida	Nº en HMLL: 68. Nº en excavación: 13. Estratigrafía: L 81- C-51. Ubicación: Y 5 (podría ser la nº 1.279 de Arévalo)
	10,40 grs.	26,90 mm.	3 h	Regular	Nº en HMLL: 69. Nº en excavación: 6. Estratigrafía: L 81- C-52. Ubicación: Y 6 (Arévalo, <i>Obulco</i> , serie Va, grupo 1, nº 1.280)
	9,39 grs.	27,50 mm.	3 h	Regular	Nº en HMLL: 70. Nº en excavación: -. Estratigrafía: L 81- C, limpieza superficial. Ubicación: Superficie (podría ser la nº 1.283 de Arévalo)
	9,31 grs.	29,10 mm.	3 h	Muy Mala y Rota	Nº en HMLL: 71. Nº en excavación: 8. Estratigrafía: L 81- C 1-52. Ubicación: Y 6 (podría ser la nº 1.282 de Arévalo)
Lomba do Canho (Arganil, Coimbra, Portugal) ¹⁷⁰²	----	----	----	----	1 moneda
Morro de Mezquitilla (Málaga) ¹⁷⁰³	14,90 grs.	----	9 h	Mala, no se aprecia el AID	Nº en Excavación: Trillmich, 1977, Mo 76/309. Ubicación: Corte 2, dentro de los cimientos del muro de una edificación (V. 96.6. Gil Farrés 431-433. Arévalo, <i>Obulco</i> , serie Va, grupo 1, nº 1.258)
Villaricos (Almería) ¹⁷⁰⁴	10,94 grs.	30,3 mm.	2 h	Muy Mala	Nº en CMVSFMAN: 4.5 (Arévalo, <i>Obulco</i> , serie Va, grupo 1, nº 1.205). Conservada en el MAN

Ases. Serie Va. Grupo 2

Anv. Cabeza femenina con moño a derecha; en el cuello, collar de doble fila; delante, leyenda interna en arco *OBVLCO*; detrás puede tener creciente y/o X. Gráfica de puntos. Rev. Arado y espiga tumbada, ambos a izquierda o derecha; entre ellos y entre líneas, leyenda *L·AIMIL / M·IVNI*; a su derecha, de arriba abajo, *AID*; sobre la espiga, X o creciente. Gráfica de puntos.

Ref.: V. 96.7-9; *CNH*. 348.46, 48, 50-51 y 349.52-58; Arévalo, *Obulco*, Serie Va, Ases, grupo 2, nº 1.286-1.396; G-B, *Diccionario*, 5ª em., A, nº 28. Cr. 110- 80 a. C.

Procedencia	Peso	Módulo	Posición cuño	Conservación	Nº de Referencia-Inventario-Museo- Colección y otros datos de interés
Cáceres el Viejo ¹⁷⁰⁵	12,91 grs.	28 mm.	----	----	Nº en CVSLS: 208. AA 1928, p. 55. Nº en PACCRV: ?. Museo de Cáceres (Arévalo, <i>Obulco</i> , serie Vb, grupo 2, nº 1.367)

¹⁷⁰² Cf. A. M. FARIA (1984-1985), p. 40.

¹⁷⁰³ Cf. H. SCHUBART (1979), pp. 175-218; A. ARÉVALO GONZÁLEZ (1999), Cap. VIII. Hallazgos, pp. 133-200, Hallazgo 34.

¹⁷⁰⁴ Cf. J. M. VIDAL BARDÁN (1981a), pp. 15-23 (CMVSFMAN); A. ARÉVALO GONZÁLEZ (1999), Cap. VIII. Hallazgos, pp. 133-200, Hallazgo 36.

¹⁷⁰⁵ Cf. A. SCHULTEN (1928), pp. 12 y ss. (AA 1927); A. SCHULTEN (1930), pp. 54 y ss. (AA 1928); A. SCHULTEN (1932), pp. 346 y ss. (AA 1930); M. BELTRÁN LLORIS (1973-1974), pp. 255-310 (PACCRV); H. J. HILDEBRANT (1984), pp. 257-297 (CVSLS); A. ARÉVALO GONZÁLEZ (1999), Cap. VIII. Hallazgos, pp. 133-200, Hallazgo 6; C. BLÁZQUEZ CERRATO (2002a), pp. 60-68.

	14,60 grs.	21 mm.	----	----	Nº en CVSLS: 211. AA 1927, p. 13. Nº en PACCRV: 182?. Museo de Cáceres, no localizada por Beltrán? (CNH. 347.48. Arévalo, <i>Obulco</i> , serie Va, grupo 2, nº 1.541, en anv. y rev. X)
Diógenes (Ciudad Real) ¹⁷⁰⁶	14,17 grs.	28 mm.	----	----	Domergue, <i>Diógenes</i> , nº 45 (V. 96.7. Gil Farrés 431. Arévalo, <i>Obulco</i> , serie Va, grupo 2, nº 1.384, en anv. Cabeza femenina, delante <i>OBULCO</i> , detrás de la cabeza X y creciente y en rev. Arado, L. <i>AIMIL/IVNI</i> , en vertical AID, espiga)
Osuna (Sevilla) 1973 ¹⁷⁰⁷	----	----	----	----	Corzo Sánchez nº 2. Hallado en el nivel del cuadrado A3 (V. 96.7. Arévalo, <i>Obulco</i> , serie Va, grupo 2, nº 1.380, en anv. y rev. X)

Serie Vb

Ases. Serie Vb. Grupo 1

Anv. Cabeza femenina con moño a derecha; en el cuello, collar de doble fila; delante, leyenda interna en arco *OBVLCO*. Gráfica de puntos.

Rev. Arado y espiga tumbada, ambos a izquierda; entre ellos y entre líneas, leyenda ibérica meridional *i.po.l.ka*. Gráfica de puntos.

Ref.: V. 96.5; CNH. 347.38-39; UNTERMANN, *MLH*. 100.1.1; Arévalo, *Obulco*, Serie Vb, Ases, grupo 1, nº 1.397-1.510; G-B, *Diccionario*, 5ª em., B, nº 29. Cr. Finales del s. II y principios del s. I a. C.

Procedencia	Peso	Módulo	Posición cuño	Conservación	Nº de Referencia-Inventario-Museo-Colección y otros datos de interés
Cáceres el Viejo ¹⁷⁰⁸	15,32 grs.	30 mm.	----	Reacuñado	Nº en CVSLS: 207. Nº en PACCRV: 38. Excavaciones de 1928: reacuñado sobre un as republicano Jano/Proa. Museo de Cáceres (CNH. 347.38. Arévalo, <i>Obulco</i> , serie Vb, grupo 1)
Porcuna (Jaén) ¹⁷⁰⁹	15,94 grs.	28,2 mm.	11 h	Regular	Encontrada en suelo enlosado del espacio C de la casa del solar de la calle José Quero nº 20, junto a otras materiales cerámicos y una fíbula (Arévalo, <i>Obulco</i> , serie Vb, grupo 1, nº 1.445)

Serie VI

Semises. Serie VI. Grupo 1

Anv. Cabeza apolínea con láurea y peinado de bucles a derecha; delante, leyenda interna o externa en arco *OBVL*; detrás, leyenda externa e interna *NIG*. Gráfica de puntos.

Rev. Toro andando a derecha sobre línea de exergo; encima, creciente. Gráfica de puntos.

Ref.: CNH. 352.80; Arévalo, *Obulco*, Serie VI, Semises, grupo 1, nº 1.610-1.745; G-B, *Diccionario*, 6ª em., nº 33. Cr. Desde 67 a. C. hasta época cesariana.

¹⁷⁰⁶ Cf. C. DOMERGUE (1967), pp. 29-81; M. P. GARCÍA-BELLIDO (1982), hallazgo 18, pp. 110-114.

¹⁷⁰⁷ Cf. A. ARÉVALO GONZÁLEZ (1999), Cap. VIII. Hallazgos, pp. 133-200, Hallazgo 15.

¹⁷⁰⁸ Cf. A. SCHULTEN (1928), pp. 12 y ss. (AA 1927); A. SCHULTEN (1930), pp. 54 y ss. (AA 1928); A. SCHULTEN (1932), pp. 346 y ss. (AA 1930); M. BELTRÁN LLORIS (1973-1974), pp. 255-310 (PACCRV); H. J. HILDEBRANT (1984), pp. 257-297 (CVSLS); A. ARÉVALO GONZÁLEZ (1999), Cap. VIII. Hallazgos, pp. 133-200, Hallazgo 6; C. BLÁZQUEZ CERRATO (2002a), pp. 60-68.

¹⁷⁰⁹ Cf. A. ARÉVALO GONZÁLEZ (1999), Cap. VIII. Hallazgos, pp. 133-200, Hallazgo 38.

LA CIRCULACIÓN MONETARIA EN EL SUR PENINSULAR DURANTE
EL PERIODO ROMANO-REPUBLICANO

Procedencia	Peso	Módulo	Posición cuño	Conservación	Nº de Referencia-Inventario-Museo- Colección y otros datos de interés
Castrejón de Capote (Higuera la Real, Badajoz) ¹⁷¹⁰	4,60 grs.	18,9 mm.	7 h	Mala y recortada	Arévalo, <i>Obulco</i> , serie VI, grupo 1, nº 1.713
<i>Conimbriga</i> (Portugal) ¹⁷¹¹	5,46 grs.	20 mm.	3 h	Regular	Nº en FCM: 82. Nº Inv.: A 937. Estratigrafía: H 2 (Arévalo, <i>Obulco</i> , serie VI, grupo 1, nº 1.729)

Semises. Serie VI. Grupo 2

Anv. Cabeza apolínea con láurea y peinado de bucles a derecha; delante, leyenda interna en arco *OBVL*; detrás puede tener leyenda externa *NIG*. Gráfica de puntos.

Rev. Toro andando a derecha sobre línea de exergo; encima, creciente; delante, leyenda interna o externa *NIG*. Gráfica de puntos.

Ref.: V. 98.1-4 y 173.3; *CNH*. 352.79 y 81-84, 353.85-86; Arévalo, *Obulco*, Serie VI, Semises, grupo 2, nº 1.746-1.825; G-B, *Diccionario*, 6ª em., nº 34. Cr. Desde 67 a. C. hasta época cesariana.

Procedencia	Peso	Módulo	Posición cuño	Conservación	Nº de Referencia-Inventario-Museo- Colección y otros datos de interés
Algaida, La (Sanlúcar de Barrameda, Cádiz) 1978-1983 ¹⁷¹²	1,60 grs.	----	----	Muy Mala y Recortada	Nº en M.A.P. Cádiz: 14.579 (Arévalo, <i>Obulco</i> , serie VI, grupo 2, nº 1.795)
Cayla (Mailhac, Francia) ¹⁷¹³	5,93 grs.	21 mm.	10 h	----	Taffanel et Richard, nº 180, lám. XXIII. Cayla V (Arévalo, <i>Obulco</i> , serie VI, grupo 2, nº 1.787)
Mesas de Asta (Jerez, Cádiz) ¹⁷¹⁴	1,68 grs.	16 mm.	11 h	Mala	MAAR, nº 33. Esteve, <i>AAH</i> III, p. 56 (campana 1943, nº 10). Hallado en superficie (V. 98.1 variante. Arévalo, <i>Obulco</i> , serie VI, grupo 2, nº 1.796, en anv. Cabeza de Apolo, a la derecha, delante <i>OBVL</i> . Detrás <i>NIG</i> y en rev. Toro parado, a la derecha, encima creciente)

Semises. Serie VI. Grupo 3

Anv. Cabeza apolínea con láurea y peinado de bucles a derecha; delante, leyenda interna en arco *OBVL*. Gráfica de puntos.

Rev. Toro andando a derecha sobre línea de exergo; encima, creciente. Gráfica de puntos.

Ref.: Arévalo, *Obulco*, Serie VI, Semises, grupo 3, nº 1.826-1.877; G-B, *Diccionario*, imitaciones de la 6ª em., nº 38. Cr. Desde 67 a. C. hasta época cesariana.

¹⁷¹⁰ Cf. L. BERROCAL RANGEL (1988a), pp. 19-23; L. BERROCAL RANGEL (1990), pp. 67-77 (AENSPCC); L. BERROCAL RANGEL (1991), pp. 331-345; C. BLÁZQUEZ CERRATO (2002a), pp. 71-72.

¹⁷¹¹ Cf. I. PEREIRA, J. P. BOST y J. HIERNARD (1974) (FCM); C. BLÁZQUEZ CERRATO (1992), pp. 62-71, forma parte del Anexo II: Inventario de Monedas descubiertas por Vergilio Correa (M. Castro Hipólito); A. ARÉVALO GONZÁLEZ (1999), Cap. VIII. Hallazgos, pp. 133-200, Hallazgo 4.

¹⁷¹² Cf. J. R. CORZO SÁNCHEZ (1995), pp. 81-90; A. ARÉVALO GONZÁLEZ (1999), Cap. VIII. Hallazgos, pp. 133-200, Hallazgo 21.

¹⁷¹³ Cf. O. TAFFANEL, J. TAFFANEL y J. C. RICHARD (1979), p. 1-53; C. BLÁZQUEZ CERRATO (1992), p. 241.

¹⁷¹⁴ Cf. M. ESTEVE GUERRERO (1945) (Esteve, *AAH*); M. FERREIRO LÓPEZ (1981-1982), pp. 61-67 (MAAR); A. ARÉVALO GONZÁLEZ (1999), Cap. VIII. Hallazgos, pp. 133-200, Hallazgo 16.

Procedencia	Peso	Módulo	Posición cuño	Conservación	Nº de Referencia-Inventario-Museo- Colección y otros datos de interés
<i>Carteia</i> (Cortijo de El Rocadillo, San Roque, Cádiz) ¹⁷¹⁵	5,04 grs.	20 mm.	3 h	----	Nº Inventario en MHEC: 16 (encontrado en cuadrícula J, nº 56) (Arévalo, <i>Obulco</i> , serie VI, grupo 3, nº 1.838)

Semises. Serie VI. Grupo 4

Anv. Cabeza apolínea con láurea y peinado de bucles a derecha. Gráfica de puntos.

Rev. Toro andando a derecha sobre línea de exergo; encima, creciente. Gráfica de puntos.

Ref.: V. 98.5; CNH. 353.89; Arévalo, *Obulco*, Serie VI, Semises, grupo 4, nº 1.878-1.910; G-B, *Diccionario*, imitaciones de la 6ª em., nº 37. Cr. Desde 67 a. C. hasta época cesariana.

Procedencia	Peso	Módulo	Posición cuño	Conservación	Nº de Referencia-Inventario-Museo- Colección y otros datos de interés
<i>Carteia</i> (Cortijo de El Rocadillo, San Roque, Cádiz) ¹⁷¹⁶	3,60 grs.	20 mm.	6 h	----	Nº Inventario en MHEC: 15 (encontrado en cuadrícula A-4b, nº 68) (Arévalo, <i>Obulco</i> , serie VI, grupo 4, nº 1.908)
<i>Conimbriga</i> (Portugal) ¹⁷¹⁷	3,49 grs.	17 mm.	12 h	Regular. Recortada	Nº en FCM: 80. Nº Inv.: 71.4. Estratigrafía: 71 muro N. en las segundas termas (V. 98.5. Arévalo, <i>Obulco</i> , serie VI, grupo 4, nº 1.905)
	5,14 grs.	20 mm.	9 h	Regular	Nº en FCM: 81. Nº Inv.: A 936. Estratigrafía: H 2 julio 1959 (V. 98.5. Arévalo, <i>Obulco</i> , serie VI, grupo 4, nº 1.906)
Villaricos (Almería) ¹⁷¹⁸	2,45 grs.	18,8 mm.	2 h	Mala	1 moneda de Arévalo, <i>Obulco</i> , serie VI, grupo 4, nº 1.907. Conservada en el MAN

Sin indicación de serie

Procedencia	Peso	Módulo	Posición cuño	Conservación	Nº de Referencia-Inventario-Museo- Colección y otros datos de interés
Ategua (Teba la Vieja, Córdoba) ¹⁷¹⁹	----	----	----	----	1 moneda, sin mayor precisión
c/ J. R. Jiménez, nº 9 (Cádiz) 1993 ¹⁷²⁰	----	----	----	----	1 moneda, con una cronología del s. I a. C. a inicios del s. I d. C.
Cáceres el Viejo ¹⁷²¹	18,55 grs.	26 mm.	----	----	Nº en CVSLS: 213. AA 1930, p. 347. Nº en PACCRV: 178. Museo de Cáceres (1 as de la segunda mitad del s. II a. C.)
Castro de Segovia (Elvas, Portugal) ¹⁷²²	----	----	----	----	Número indeterminado, sin mayor precisión

¹⁷¹⁵ Cf. F. CHAVES TRISTÁN (1982), pp. 287-309 (MHEC); C. BLÁZQUEZ CERRATO (1992), pp. 54-59; A. ARÉVALO GONZÁLEZ (1999), Cap. VIII. Hallazgos, pp. 133-200, Hallazgo 19.

¹⁷¹⁶ Cf. F. CHAVES TRISTÁN (1982), pp. 287-309 (MHEC); C. BLÁZQUEZ CERRATO (1992), pp. 54-59; A. ARÉVALO GONZÁLEZ (1999), Cap. VIII. Hallazgos, pp. 133-200, Hallazgo 19.

¹⁷¹⁷ Cf. I. PEREIRA, J. P. BOST y J. HIERNARD (1974) (FCM); C. BLÁZQUEZ CERRATO (1992), pp. 62-71, forma parte del Anexo II: Inventario de Monedas descubiertas por Vergilio Correa (M. Castro Hipólito); A. ARÉVALO GONZÁLEZ (1999), Cap. VIII. Hallazgos, pp. 133-200, Hallazgo 4.

¹⁷¹⁸ Cf. A. ARÉVALO GONZÁLEZ (1999), Cap. VIII. Hallazgos, pp. 133-200, Hallazgo 36.

¹⁷¹⁹ Cf. A. ARÉVALO GONZÁLEZ (1999), Cap. VIII. Hallazgos, pp. 133-200, Hallazgo 23.

¹⁷²⁰ Cf. J. F. SIBÓN OLANO (1992-1993), pp. 83-88.

¹⁷²¹ Cf. A. SCHULTEN (1928), pp. 12 y ss. (AA 1927); A. SCHULTEN (1930), pp. 54 y ss. (AA 1928); A. SCHULTEN (1932), pp. 346 y ss. (AA 1930); M. BELTRÁN LLORIS (1973-1974), pp. 255-310 (PACCRV); H. J. HILDEBRANT (1984), pp. 257-297 (CVSLS); A. ARÉVALO GONZÁLEZ (1999), Cap. VIII. Hallazgos, pp. 133-200, Hallazgo 6; C. BLÁZQUEZ CERRATO (2002a), pp. 60-68.

LA CIRCULACIÓN MONETARIA EN EL SUR PENINSULAR DURANTE
EL PERIODO ROMANO-REPUBLICANO

Cerro del Plomo, El Centenillo (Jaén) ¹⁷²³	----	----	----	----	Varias monedas, aunque no muchas, aunque por lo que se comenta en el estudio de la Loba en un análisis de este yacimiento deben ser 2 monedas
Conimbriga (Portugal) ¹⁷²⁴	5,00 grs.	20 mm.	10-11 h	----	Nº en FCM: 87. Nº Inv.: 70.12. Estratigrafía: 70 TH II (1) (1 semis de <i>Obulco</i> o <i>Castulo</i> , en anv. Cabeza a derecha, ilegible y en rev. Toro a derecha, encima creciente, con una cronología del s. II a. C.)
	6,81 grs.	21 mm.	----	----	Nº en FCM: 88. Nº Inv.: 70.13. Estratigrafía: 70 TH (hs) (1 semis de <i>Obulco</i> o <i>Castulo</i> , anv. ilegible y en rev. Toro a derecha, con cronología del s. II a. C.)
Dehesa de la Mulva (Villanueva del Río y Minas, Sevilla) ¹⁷²⁵	----	----	----	----	Número indeterminado, sin mayor precisión
Diógenes (Ciudad Real) ¹⁷²⁶	13,18 grs.	26 mm.	----	Muy Mala	Domergue, <i>Diógenes</i> , nº 46 (1 as, sin mayor precisión)
Gorham's Cave (Gibraltar) ¹⁷²⁷	----	----	----	----	Nº en TMIHRMG: 7. Museo de Gibraltar
	----	----	----	----	Nº en TMIHRMG: 10. Museo de Gibraltar
	----	----	----	----	Nº en TMIHRMG: 13. Museo de Gibraltar
<i>Italica</i> (Santiponce, Sevilla) 1903-1904 ¹⁷²⁸	----	----	----	----	Número indeterminado, sin mayor precisión que entre ellas hay un semis
La Loba (Fuenteobejuna, Córdoba) ¹⁷²⁹	14,20 grs.	29,00 mm.	3 h	Muy Mala	Nº en HMLL: 72. Nº en excavación: 60. Estratigrafía: L 80- M 30-testigo B. Ubicación: Patio B, vertedero (sería el incierto que cita Arévalo)
Torrox (Málaga) ¹⁷³⁰	----	----	----	----	2 monedas, sin mayor precisión

Esporádicos

Serie I

Duplos. Serie I. Grupo 1

Anv. Cabeza femenina con moño a derecha; en el cuello, collar de pequeños colgantes; anepígrafa. Gráfica de cuerda.

¹⁷²² Cf. T. JÚDICE GAMITO (1981), pp. 33-43; C. BLÁZQUEZ CERRATO (2002a), p. 73 (CMAOPIMCP).

¹⁷²³ Cf. C. DOMERGUE (1971), pp. 267-363 (CPMEC); M. P. GARCÍA-BELLIDO (1980), pp. 199-202 (MMASM); F. CHAVES TRISTÁN y P. OTERO MORÁN (2002), pp. 193-194 (HMLL).

¹⁷²⁴ Cf. I. PEREIRA, J. P. BOST y J. HIERNARD (1974) (FCM); C. BLÁZQUEZ CERRATO (1992), pp. 62-71, forma parte del Anexo II: Inventario de Monedas descubiertas por Vergilio Correa (M. Castro Hipólito); A. ARÉVALO GONZÁLEZ (1999), Cap. VIII. Hallazgos, pp. 133-200, Hallazgo 4.

¹⁷²⁵ Cf. C. FERNÁNDEZ-CHICARRO y A. OLIVELLA (1964), pp. 29-31; C. BLÁZQUEZ CERRATO (1992), pp. 85-87.

¹⁷²⁶ Cf. C. DOMERGUE (1967), pp. 29-81; M. P. GARCÍA-BELLIDO (1982), hallazgo 18, pp. 110-114.

¹⁷²⁷ Cf. L. A. DEL CASTILLO NAVARRO (1995), pp. 131-136 (TMIHRMG).

¹⁷²⁸ Cf. M. FERNÁNDEZ LÓPEZ (1904), pp. 104-119; A. GARCÍA Y BELLIDO (1985), p. 81; C. BLÁZQUEZ CERRATO (1992), pp. 88-93.

¹⁷²⁹ Cf. A. ARÉVALO GONZÁLEZ (1999), Cap. VIII. Hallazgos, pp. 133-200, Hallazgo 24; F. CHAVES TRISTÁN y P. OTERO MORÁN (2002), pp. 223-224 (HMLL).

¹⁷³⁰ Cf. P. RODRÍGUEZ OLIVA (1978), p. 48; A. ARÉVALO GONZÁLEZ (1999), Cap. VIII. Hallazgos, pp. 133-200, Hallazgo 35.

Rev. Arado y espiga tumbada, ambos a izquierda; debajo, en cartela, leyenda externa *OBVLCO*. Gráfica de cuerda.

Ref.: V. 94.1; *CNH*. 341.1; *NAH*. 259; Arévalo, *Obulco*, Serie I, Duplos, nº 1-39; G-B, *Diccionario*, 1ª em., nº 1. Cr. Finales del s. III a. C.

Procedencia	Peso	Módulo	Posición cuño	Conservación	Nº de Referencia-Inventario-Museo- Colección y otros datos de interés
Antigon (Villar del Arzobispo, Valencia) ¹⁷³¹	----	----	----	----	1 moneda
Porcuna (Jaén) ¹⁷³²	20,05 grs.	28,5 mm.	9 h	Buena	Colección particular (Arévalo, <i>Obulco</i> , serie I, grupo 1, nº 1)

Duplos. Serie I. Grupo 2

Anv. Cabeza femenina con moño a derecha; en el cuello, collar de pequeños colgantes y pendiente; delante, leyenda externa *CONIPR*. Gráfica de cuerda.

Rev. Arado y espiga tumbada, ambos a izquierda; debajo, en cartela, leyenda externa *OBVLCO*; encima del arado, leyenda interna *AIDIAR*. Gráfica de cuerda.

Ref.: V. 94.2; *CNH*. 342.5; Arévalo, *Obulco*, Serie I, Duplos, nº 40-71; G-B, *Diccionario*, 1ª em., nº 2. Cr. Finales del s. III a. C.

Procedencia	Peso	Módulo	Posición cuño	Conservación	Nº de Referencia-Inventario-Museo- Colección y otros datos de interés
Camporrobles (Valencia) ¹⁷³³	18,94 grs.	----	3 h	Híbrida <i>Abra- Obulco</i>	Nº en HM: 140. Arévalo, <i>Obulco</i> , serie I, grupo 2, nº 71. 1 moneda híbrida de <i>Obulco</i> y <i>Abra</i> , en anv. Cabeza femenina a derecha, delante <i>ABRA</i> (V. 94.2) y en rev. Arado y espiga, debajo en cartela <i>OBVLCO</i> , derecha a izquierda (V. 98.4). Cr.: s. II a. C. Encontrada en el yacimiento de El Molón y depositada por Raúl Gómez en el Museo Local Etnográfico de Camporrobles

Serie II

Ases. Serie II. Grupo 1

Anv. Cabeza femenina con moño a derecha; en el cuello, collar de doble fila; bajo el extremo derecho del cuello, creciente; delante, leyenda interna *OBVLCO*. Gráfica vegetal.

Rev. Arado y espiga tumbada, ambos a derecha; debajo de ambos, yugo; debajo de éste, leyenda ibérica meridional externa *i.po.l.ka*. Gráfica de puntos.

Ref.: V. 94.6; *CNH*. 342.7; UNTERMANN, *MLH*. 100.1.1; Arévalo, *Obulco*, Serie II, Ases, grupo 1, nº 73-94; G-B, *Diccionario*, 2ª em., nº 4. Cr. 189/180-146 a. C.

Procedencia	Peso	Módulo	Posición cuño	Conservación	Nº de Referencia-Inventario-Museo- Colección y otros datos de interés
Espejo (Córdoba) ¹⁷³⁴	----	----	----	----	1 moneda de Arévalo, <i>Obulco</i> , serie II, grupo 1, nº 89

¹⁷³¹ Cf. V. LLATAS BURGOS (1957), p. 162; F. MATEU Y LLOPIS (1958), pp. 67-78; nº 905; P. P. RIPOLLÈS ALEGRE (1982a), p. 61; A. ARÉVALO GONZÁLEZ (1999), Cap. VIII. Hallazgos, pp. 133-200, Hallazgo 53.

¹⁷³² Cf. A. ARÉVALO GONZÁLEZ (1999), Cap. VIII. Hallazgos, pp. 133-200, Hallazgo 38.

¹⁷³³ Cf. P. P. RIPOLLÈS ALEGRE (1985), pp. 319-356 (HM); C. BLÁZQUEZ CERRATO (1992), pp. 184-185; A. ARÉVALO GONZÁLEZ (1999), Cap. VIII. Hallazgos, pp. 133-200, Hallazgo 52.

¹⁷³⁴ Cf. A. ARÉVALO GONZÁLEZ (1999), Cap. VIII. Hallazgos, pp. 133-200, Hallazgo 28.

LA CIRCULACIÓN MONETARIA EN EL SUR PENINSULAR DURANTE
EL PERIODO ROMANO-REPUBLICANO

Jaén ¹⁷³⁵	38,32 grs.	35,8 mm.	9 h	Mala	Nº en M.A.P. Jaén: 3613 (Arévalo, <i>Obulco</i> , serie II, grupo 1, nº 86)
Porcuna (Jaén) ¹⁷³⁶	56,43 grs.	38,4 mm.	9 h	Mala	Colección Peña (Arévalo, <i>Obulco</i> , serie II, grupo 1, nº 87)

Ases. Serie II. Grupo 2

Anv. Cabeza femenina con moño a derecha; en el cuello, collar de doble fila; bajo el extremo derecho del cuello, creciente; delante, leyenda interna en arco *OBVLCO*. Gráfica vegetal.

Rev. Arado y espiga tumbada, ambos a derecha; debajo de ambos, yugo; debajo de éste, leyenda ibérica meridional externa *i.po.l.ka*. Gráfica de puntos.

Ref.: V. 94.5; *CNH*. 342.7; *NAH*. 260; UNTERMANN, *MLH*. 100.1.1; Arévalo, *Obulco*, Serie II, Ases, grupo 2, nº 95-125; G-B, *Diccionario*, 2ª em., nº 4. Cr. 189/180-146 a. C.

Procedencia	Peso	Módulo	Posición cuño	Conservación	Nº de Referencia-Inventario-Museo- Colección y otros datos de interés
Calatayud (Zaragoza) ¹⁷³⁷	47,50 grs.	38 mm.	5 h	----	Nº en HNTC: 37 (Arévalo, <i>Obulco</i> , serie II, grupo 2, nº 124)
Porcuna (Jaén) ¹⁷³⁸	47,91 grs.	40,8 mm.	3 h	Regular	Colección Peña (Arévalo, <i>Obulco</i> , serie II, grupo 2, nº 103)
	46,12 grs.	38,8 mm.	9 h	Mala y golpeada	Colección Peña (Arévalo, <i>Obulco</i> , serie II, grupo 2, nº 123)

Serie III

Ases. Serie III

Anv. Cabeza femenina con moño a derecha; en el cuello, collar de doble fila; delante, leyenda interna en arco *OBVLCO*. Gráfica vegetal.

Rev. Arado y espiga tumbada, ambos a izquierda; debajo, entre líneas, leyendas ibéricas meridionales *s.i.bi.bo.l.a.i / u.r.ka.i.l*. Gráfica de puntos.

Ref.: V. 94.7; *CNH*. 342.8; *NAH*. 58; UNTERMANN, *MLH*. 100.2.2; Arévalo, *Obulco*, Serie III, Ases, nº 126-199; G-B, *Diccionario*, 3ª em., nº 5. Cr. 189-165 a. C.

Procedencia	Peso	Módulo	Posición cuño	Conservación	Nº de Referencia-Inventario-Museo- Colección y otros datos de interés
Huelva ¹⁷³⁹	25,90 grs.	----	9 h	Regular	Colección Cardim (Arévalo, <i>Obulco</i> , serie III, nº 182)
Los Alcores (Porcuna, Jaén) ¹⁷⁴⁰	36,42 grs.	35,3 mm.	3 h	Regular	Colección Particular (Arévalo, <i>Obulco</i> , serie III, nº 153)

Semises. Serie III. Grupo 1

Anv. Cabeza femenina con moño a derecha; en el cuello, collar de doble fila; delante, leyenda interna en arco *OBV*, debajo del cuello, *L*; detrás de la cabeza, *CO*. Gráfica vegetal.

Rev. Jinete con casco al galope a derecha, con riendas en la mano derecha y lanza en la izquierda. Gráfica vegetal.

¹⁷³⁵ Cf. A. ARÉVALO GONZÁLEZ (1999), Cap. VIII. Hallazgos, pp. 133-200, Hallazgo 37.

¹⁷³⁶ Cf. A. ARÉVALO GONZÁLEZ (1999), Cap. VIII. Hallazgos, pp. 133-200, Hallazgo 38.

¹⁷³⁷ Cf. A. DOMÍNGUEZ ARRANZ y Mª. P. GALINDO (1984), pp. 63-103 (HNTC); A. ARÉVALO GONZÁLEZ (1999), Cap. VIII. Hallazgos, pp. 133-200, Hallazgo 62.

¹⁷³⁸ Cf. A. ARÉVALO GONZÁLEZ (1999), Cap. VIII. Hallazgos, pp. 133-200, Hallazgo 38.

¹⁷³⁹ Cf. A. ARÉVALO GONZÁLEZ (1999), Cap. VIII. Hallazgos, pp. 133-200, Hallazgo 10.

¹⁷⁴⁰ Cf. A. ARÉVALO GONZÁLEZ (1999), Cap. VIII. Hallazgos, pp. 133-200, Hallazgo 38.

Ref.: V. 94.4; *CNH*. 342.4; Arévalo, *Obulco*, Serie III, Semises, nº 200-257; G-B, *Diccionario*, 3ª em., nº 6. Cr. 189-165 a. C.

Procedencia	Peso	Módulo	Posición cuño	Conservación	Nº de Referencia-Inventario-Museo- Colección y otros datos de interés
Jaén ¹⁷⁴¹	8,83 grs.	22,4 mm.	9 h	Regular	Nº en M.A.P. Jaén: 3.621 (Arévalo, <i>Obulco</i> , serie III, grupo 1, nº 231)
	10,01 grs.	24,3 mm.	9 h	Regular	Nº en M.A.P. Jaén: 3.620 (Arévalo, <i>Obulco</i> , serie III, grupo 1, nº 233)
Lora del Río (Sevilla) ¹⁷⁴²	7,80 grs.	----	12 h	Regular, con el reverso está descentrado	Colección Martínez Bilbao (Arévalo, <i>Obulco</i> , serie III, nº 226)
Los Alcores (Porcuna, Jaén) ¹⁷⁴³	10,1 grs.	22,6 mm.	9 h	Buena	Colección Peña (Arévalo, <i>Obulco</i> , serie III, grupo 1, nº 202)
	13,12 grs.	24,1 mm.	7 h	Mala	Colección Particular (Arévalo, <i>Obulco</i> , serie III, grupo 1, nº 218)

Serie IV

Ases. Serie IV. Grupo 1

Anv. Cabeza femenina con moño a derecha; en el cuello, collar de triple fila; delante, leyenda interna en arco *OBVLCO*. Gráfica de puntos.

Rev. Espiga tumbada y arado, ambos a derecha; debajo, entre líneas, leyendas ibéricas meridionales externas *s.i.ka.a.i / o.t.a.ti.i.s*. Gráfica de puntos.

Ref.: V. 96.3; *CNH*. 342.9; UNTERMANN, *MLH*. 100.13.21; Arévalo, *Obulco*, Serie IV, Ases, grupo 1, nº 287-302; G-B, *Diccionario*, 4ª em., A, nº 8. Cr. 165-110 a. C.

Procedencia	Peso	Módulo	Posición cuño	Conservación	Nº de Referencia-Inventario-Museo- Colección y otros datos de interés
Guadix (Granada) ¹⁷⁴⁴	15,33 grs.	28 mm.	9 h	----	Colección Vallecillos de Guadix, lote 95, sublote F
Hornachuelos (Ribera del Fresno, Badajoz) ¹⁷⁴⁵	20,41 grs.	31 mm.	9 h	----	Nº en ENPHRFB: 41 (<i>CNH</i> . 342.9)

Ases. Serie IV. Grupo 3

Anv. Cabeza femenina con moño a derecha; en el cuello, collar de triple fila; delante, leyenda interna en arco *OBVLCO* u *OBVLOO*. Gráfica de puntos.

Rev. Arado y espiga tumbada, ambos a izquierda; entre ellos y entre líneas, leyendas ibéricas meridionales externas *i.s.ke.r.a.ti.n / tu.i.tu.bo.l.a.i* o *tu.i.tu.bo.l.a.i / i.s.ke.r.a.ti.n*. Gráfica de puntos.

Ref.: V. 95.1 y 3, 96.1?; *CNH*. 343.11-14; UNTERMANN, *MLH*. 100.5.7; Arévalo, *Obulco*, Serie IV, Ases, grupo 3, nº 324-382; G-B, *Diccionario*, 4ª em., C, nº 10-11. Cr. 165-110 a. C.

Procedencia	Peso	Módulo	Posición cuño	Conservación	Nº de Referencia-Inventario-Museo- Colección y otros datos de interés
El Tocón (Granada) ¹⁷⁴⁶	21,00 grs.	29,6 mm.	2 h	Regular y golpeada	Nº en CMIRMAEG: 263. Nº en M.A.P. Granada: 242 (Arévalo, <i>Obulco</i> , serie IV, grupo 3, nº 324)

¹⁷⁴¹ Cf. A. ARÉVALO GONZÁLEZ (1999), Cap. VIII. Hallazgos, pp. 133-200, Hallazgo 37.

¹⁷⁴² Cf. A. ARÉVALO GONZÁLEZ (1999), Cap. VIII. Hallazgos, pp. 133-200, Hallazgo 12.

¹⁷⁴³ Cf. A. ARÉVALO GONZÁLEZ (1999), Cap. VIII. Hallazgos, pp. 133-200, Hallazgo 38.

¹⁷⁴⁴ Cf. A. PADILLA ARROBA (2003) (en preparación).

¹⁷⁴⁵ Cf. F. J. JIMÉNEZ ÁVILA (1990) (ENPHRFB); M. P. GARCÍA-BELLIDO (1993b), p. 88; C. BLÁZQUEZ CERRATO (2002a), pp. 135-140.

¹⁷⁴⁶ Cf. A. ARÉVALO GONZÁLEZ (1999), Cap. VIII. Hallazgos, pp. 133-200, Hallazgo 43; I. DE LA TORRE CASTELLANO y T. FUENTES VÁZQUEZ (2001), vol. II. Actividades sistemáticas y puntuales, pp. 151-157 (CMIRMAEG).

LA CIRCULACIÓN MONETARIA EN EL SUR PENINSULAR DURANTE
EL PERIODO ROMANO-REPUBLICANO

Guadix (Granada) ¹⁷⁴⁷	18,78 grs.	30 mm.	4 h	Doble fractura	Colección Vallecillos de Guadix, lote 103, sublote 1-B
La Loba (Fuenteobejuna, Córdoba) ¹⁷⁴⁸	18,37 grs.	29 mm.	3 h	Regular	Nº en CMLLFC: 12 (V, 95.3. UNTERMANN, <i>MLH.</i> , A. 100. <i>CNH.</i> 343.11)

Ases. Serie IV. Grupo 4

Anv. Cabeza femenina con moño a derecha; en el cuello, collar de triple fila; delante, leyenda interna en arco *OBVLOO*. Gráfica de puntos.

Rev. Arado y espiga tumbada, ambos a izquierda; entre ellos y entre líneas, leyendas ibéricas meridionales externas *tu.i.tu.i.bo.r.e.n / (G22a) n.tu.a.k.o.i*. Gráfica de puntos.

Ref.: V. 95.4; *CNH.* 346.36-37; UNTERMANN, *MLH.* 100.7.9; Arévalo, *Obulco*, Serie IV, Ases, grupo 4, nº 383-428; G-B, *Diccionario*, 4ª em., D, nº 13. Cr. 165-110 a. C.

Procedencia	Peso	Módulo	Posición cuño	Conservación	Nº de Referencia-Inventario-Museo- Colección y otros datos de interés
El Fresno (Cabra, Córdoba) ¹⁷⁴⁹	----	28 mm.	----	----	Arévalo, <i>Obulco</i> , serie IV, grupo 4, nº 420. Delgado, lám. DL-9, en anv. Cabeza femenina a la derecha. Delante restos de leyenda y rev. Dos líneas de leyenda ibérica. arriba arado y abajo espiga

Ases. Serie IV. Grupo 5

Anv. Cabeza femenina con moño a derecha; en el cuello, collar de una fila; delante, leyenda interna en arco *OBVLOO*. Gráfica de puntos.

Rev. Arado y espiga tumbada, ambos a izquierda; entre ellos y entre líneas, leyendas ibéricas meridionales internas o externas *i.l.ti.r.e.u.r / ka.be.s.u.r.i.bi*. Gráfica de puntos.

Ref.: V. 94.8-9 y 95.2; *CNH.* 343.15-16; UNTERMANN, *MLH.* 100.3.4; Arévalo, *Obulco*, Serie IV, Ases, grupo 5, nº 429-462; G-B, *Diccionario*, 4ª em., E, nº 14. Cr. 165-110 a. C.

Procedencia	Peso	Módulo	Posición cuño	Conservación	Nº de Referencia-Inventario-Museo- Colección y otros datos de interés
Hornachuelos (Ribera del Fresno, Badajoz) ¹⁷⁵⁰	15,92 grs.	27 mm.	12 h	----	Nº en ENPHRFB: 39 (<i>CNH.</i> 343.16)
La Chozica (Porcuna, Jaén) ¹⁷⁵¹	15,90 grs.	28,7 mm.	3 h	Regular	Colección Particular (Arévalo, <i>Obulco</i> , serie IV, grupo 5, nº 434)
Majada del Serrano (Doña Mencía, Córdoba) ¹⁷⁵²	----	27 mm.	----	----	Arévalo, <i>Obulco</i> , serie IV, grupo 5, nº 452. Delgado, lám. LVI-15
	----	29 mm.	----	---	Arévalo, <i>Obulco</i> , serie IV, grupo 5, nº 453. Delgado, lám. LVI-15 var.
Pinos Puente (Granada) ¹⁷⁵³	----	27,5 mm.	9 h	----	Nº en HNICH: 38 (Arévalo, <i>Obulco</i> , serie IV, grupo 5, nº 461)

¹⁷⁴⁷ Cf. A. PADILLA ARROBA (2003) (en preparación).

¹⁷⁴⁸ Cf. M. MORA SERRANO y J. C. VERA (1995), pp. 25-32 (CMLLFC); F. CHAVES TRISTÁN y P. OTERO MORÁN (2002), pp. 171-172 (HMLL).

¹⁷⁴⁹ Cf. J. BERNIER LUQUE *ET ALII* (1981), p. 97; A. ARÉVALO GONZÁLEZ (1999), Cap. VIII. Hallazgos, pp. 133-200, Hallazgo 30b.

¹⁷⁵⁰ Cf. F. J. JIMÉNEZ ÁVILA (1990) (ENPHRFB); M. P. GARCÍA-BELLIDO (1993b), p. 88; C. BLÁZQUEZ CERRATO (2002a), pp. 135-140.

¹⁷⁵¹ Cf. A. ARÉVALO GONZÁLEZ (1999), Cap. VIII. Hallazgos, pp. 133-200, Hallazgo 38.

¹⁷⁵² Cf. J. BERNIER LUQUE *ET ALII* (1981), p. 100; A. ARÉVALO GONZÁLEZ (1999), Cap. VIII. Hallazgos, pp. 133-200, Hallazgo 32.

¹⁷⁵³ Cf. P. RODRÍGUEZ OLIVA y F. PEREGRÍN PARDO (1980), pp. 187-200 (HNICH); C. BLÁZQUEZ CERRATO (1992), pp. 195-198; A. ARÉVALO GONZÁLEZ (1999), Cap. VIII. Hallazgos, pp. 133-200, Hallazgo 44.

Villasviejas del Tamuja (Botija, Cáceres) ¹⁷⁵⁴	30'50 grs.	31 mm.	----	----	Nº en MCAT: 7. Colección particular (V. 94.8. CNH. 343.15. Arévalo, <i>Obulco</i> , serie IV, grupo 5, nº 585)
---	------------	--------	------	------	--

Ases. Serie IV. Grupo 6

Anv. Cabeza femenina con moño a derecha; en el cuello, collar de triple fila; delante, leyenda interna en arco *OBVLCO*. Gráfica de puntos.

Rev. Arado y espiga tumbada, ambos a izquierda; entre ellos y entre líneas, leyendas ibéricas meridionales externas *bo.ti.l.ko.s* / *be.ko.e.ki* o *be.ko.e.ki* / *bo.ti.l.ko.s*; sobre la espiga suele tener X y/o creciente. Gráfica de puntos.

Ref.: V. 95.7-10, 96.1; CNH. 345.26-30, 346.31-35; UNTERMANN, *MLH*. 100.10.15, 11.18; Arévalo, *Obulco*, Serie IV, Ases, grupo 6, nº 463-603; G-B, *Diccionario*, 4ª em., F, nº 15. Cr. 165-110 a. C.

Procedencia	Peso	Módulo	Posición cuño	Conservación	Nº de Referencia-Inventario-Museo- Colección y otros datos de interés
Andújar (Jaén) ¹⁷⁵⁵	----	----	----	----	Nº en HCJG: 85. Gaillard nº 164. Colección particular (V. 96.1. Arévalo, <i>Obulco</i> , serie IV, grupo 6, nº 576)
Cerro de la Mora (Moraleda de Zafayona, Granada) ¹⁷⁵⁶	----	----	----	----	2 monedas, una V. 95.8 y otra de 95.10
Hornachuelos (Ribera del Fresno, Badajoz) ¹⁷⁵⁷	15,84 grs.	29 mm.	9 h	----	Nº en ENPHRFB: 40 (CNH. 345.29)
Isla de la Moza (Monturque, Córdoba) ¹⁷⁵⁸	13,70 grs.	39 mm.	5 h	----	Nº en MYRIMMC: 3/008. Nº en MERM, Isla de la Moza, nº 3 (CNH. 345.30)
Jaén ¹⁷⁵⁹	20,22 grs.	27,8 mm.	3 h	Mala	Nº en M.A.P. Jaén: 3.614 (Arévalo, <i>Obulco</i> , serie IV, grupo 6, nº 570)
La Herradora (Monturque, Córdoba) ¹⁷⁶⁰	21,08 grs.	29 mm.	3 h	----	Nº en MERM, La Herradora: 397. Nº en EGMPYR, La Herradora: 4/003
La Loba (Fuenteobejuna, Córdoba) ¹⁷⁶¹	----	----	----	----	Nº en CMM: 1. Colección particular
	----	----	----	----	Nº en CMM: 2. Colección particular
La Loba (Fuenteobejuna, Córdoba) ¹⁷⁶²	12,85 grs.	27,2 mm.	2 h	Buena	Nº en CMLLFC: 11 (V. 95.7. UNTERMANN, <i>MLH</i> , A. 100. CNH. 345.29)

¹⁷⁵⁴ Cf. J. L. SÁNCHEZ ABAL y S. GARCÍA JIMÉNEZ (1988), pp. 153 y 158; J. L. SÁNCHEZ ABAL y J. ESTEBAN ORTEGA (1988), pp. 1017-1031; S. GARCÍA JIMÉNEZ (1989), pp. 139-142; C. BLÁZQUEZ CERRATO (1995), pp. 243-258; A. M. MARTÍN BRAVO (1995), pp. 139-142; C. BLÁZQUEZ CERRATO (2002a), pp. 159-162 (CMAOPIMCP).

¹⁷⁵⁵ Cf. P. VIDAL GONZÁLEZ (1989), p. 350 (HCJG); A. ARÉVALO GONZÁLEZ (1999), Cap. VIII. Hallazgos, pp. 133-200, Hallazgo 40.

¹⁷⁵⁶ Cf. T. FUENTES VÁZQUEZ (2002), pp. 159-202, Hallazgo IX, pp. 168-170 (CIRI).

¹⁷⁵⁷ Cf. F. J. JIMÉNEZ ÁVILA (1990) (ENPHRFB); M. P. GARCÍA-BELLIDO (1993b), p. 88; C. BLÁZQUEZ CERRATO (2002a), pp. 135-140.

¹⁷⁵⁸ Cf. R. GIL FERNÁNDEZ (1997), pp. 587-678 (MYRIMMC); R. GIL FERNÁNDEZ (2001) (MERM).

¹⁷⁵⁹ Cf. A. ARÉVALO GONZÁLEZ (1999), Cap. VIII. Hallazgos, pp. 133-200, Hallazgo 37.

¹⁷⁶⁰ Cf. R. GIL FERNÁNDEZ (1996), pp. 333-404 (EGMPYR); R. GIL FERNÁNDEZ (2001) (MERM).

¹⁷⁶¹ Cf. D. VAQUERIZO, J. F. MURILLO, J. R. CARRILLO, M. F. MORENO, A. LEÓN, M. D. LUNA y A. Mª ZAMORANO (1994), pp. 194-205 (La circulación monetaria en el *territorium* de *Mellaria*) (CMM); F. CHAVES TRISTÁN y P. OTERO MORÁN (2002), pp. 171-172 (HMLL).

LA CIRCULACIÓN MONETARIA EN EL SUR PENINSULAR DURANTE
EL PERIODO ROMANO-REPUBLICANO

Mina y fundición de Sortijón del Cuzna (Villanueva de Córdoba) ¹⁷⁶³	15,22 grs.	27 mm.	12 h	----	V. 94.8 ó 9. Arévalo IV. Gil Farrés 414
Pinos Puente (Granada) ¹⁷⁶⁴	----	27,3 mm.	9 h	----	Nº en HNICH: 37 (V. 95.8. Arévalo, <i>Obulco</i> , serie IV, grupo 6, nº 600)
	----	28,5 mm.	9 h	----	Nº en HNICH: 39 (V. 95.7. Arévalo, <i>Obulco</i> , serie IV, grupo 6, nº 594)
	----	29,9 mm.	9 h	----	Nº en HNICH: 40 (V. 95.7. Arévalo, <i>Obulco</i> , serie IV, grupo 6, nº 595)
	----	26,8 mm.	9 h	----	Nº en HNICH: 41 (V. 95.8. Arévalo, <i>Obulco</i> , serie IV, grupo 6, nº 592)
	----	29,1 mm.	9 h	----	Nº en HNICH: 42 (V. 95.7. Arévalo, <i>Obulco</i> , serie IV, grupo 6, nº 596)
	----	29,6 mm.	9 h	----	Nº en HNICH: 47 (V. 95.7. Arévalo, <i>Obulco</i> , serie IV, grupo 6, nº 597)
	----	27,7 mm.	9 h	----	Nº en HNICH: 49 (V. 95.9-10. Arévalo, <i>Obulco</i> , serie IV, grupo 6, nº 593)
	----	27,2 mm.	9 h	----	Nº en HNICH: 50 (V. 95.7. Arévalo, <i>Obulco</i> , serie IV, grupo 6, nº 598)
----	27 mm.	9 h	----	Nº en HNICH: 51 (V. 96.1. Arévalo, <i>Obulco</i> , serie IV, grupo 6, nº 599)	
Porcuna (Jaén) ¹⁷⁶⁵	19,20 grs.	28,8 mm.	3 h	Mala	Colección Particular (Arévalo, <i>Obulco</i> , serie IV, grupo 6, nº 503)

Ases. Serie IV. Grupo 7

Anv. Cabeza femenina con moño a derecha; en el cuello, collar de doble fila; delante, leyenda interna en arco *OBVLCO*. Gráfica de puntos.

Rev. Arado y espiga tumbada, ambos a izquierda; entre ellos y entre líneas, leyendas ibéricas meridionales externas *u.r.ka.i.l.tu / n.e.s.e.l.tu.ko* o *n.e.s.e.l.tu.ko / u.r.ka.i.l.tu*; sobre el tallo de la espiga suele tener X. Gráfica de puntos.

Ref.: V. 95.5-6, 96.4; *CNH*. 344.17-23, 345.24-25; UNTERMANN, *MLH*. 100.8.10; Arévalo, *Obulco*, Serie IV, Ases, grupo 7, nº 604-878; G-B, *Diccionario*, 4ª em., G, nº 16. Cr. 165-110 a. C.

Procedencia	Peso	Módulo	Posición cuño	Conservación	Nº de Referencia-Inventario-Museo- Colección y otros datos de interés
Almazora (Luque, Córdoba) ¹⁷⁶⁶	----	28 mm.	----	----	Arévalo, <i>Obulco</i> , serie IV, grupo 7, nº 833. Delgado, lám. LVI-18/21, en anv. X sobre la espiga
Castillejo, El (Santiago del Campo, Cáceres) ¹⁷⁶⁷	----	----	----	----	1 moneda
<i>Cauca</i> (Coca, Segovia) ¹⁷⁶⁸	12,39 grs.	28 mm.	3 h	Regular	Nº en NACMIC: 2 (V. 95.6. Arévalo, <i>Obulco</i> , serie IV, grupo 7, nº 790)

¹⁷⁶² Cf. M. MORA SERRANO y J. C. VERA (1995), pp. 25-32 (CMLLFC); F. CHAVES TRISTÁN y P. OTERO MORÁN (2002), pp. 171-172 (HMLL).

¹⁷⁶³ Cf. C. DOMERGUE (1987), vol. I, CO99, p. 168, nº 1 (CMFAPI); A. ARÉVALO GONZÁLEZ (1996), pp. 51-82.

¹⁷⁶⁴ Cf. P. RODRÍGUEZ OLIVA y F. PEREGRÍN PARDO (1980), pp. 187-200 (HNICH); C. BLÁZQUEZ CERRATO (1992), pp. 195-198; A. ARÉVALO GONZÁLEZ (1999), Cap. VIII. Hallazgos, pp. 133-200, Hallazgo 44.

¹⁷⁶⁵ Cf. A. ARÉVALO GONZÁLEZ (1999), Cap. VIII. Hallazgos, pp. 133-200, Hallazgo 38.

¹⁷⁶⁶ Cf. J. BERNIER LUQUE *ET ALII* (1981), p. 96; A. ARÉVALO GONZÁLEZ (1999), Cap. VIII. Hallazgos, pp. 133-200, Hallazgo 31.

¹⁷⁶⁷ F. CHAVES TRISTÁN y P. OTERO MORÁN (2002), pp. 196-198 (HMLL).

¹⁷⁶⁸ Cf. J. F. BLANCO GARCÍA (1986), pp. 21-24; J. F. BLANCO GARCÍA (1987a), pp. 99-102; J. F. BLANCO GARCÍA (1987b); J. F. BLANCO GARCÍA (1990), pp. 13-17

El Tocón (Granada) ¹⁷⁶⁹	19,1 grs.	28,2 mm.	2 h	Buena	Nº en CMIRMAEG: 277. Nº en M.A.P. Granada: 241 (Arévalo, <i>Obulco</i> , serie IV, grupo 7, nº 624)
Guadix (Granada) ¹⁷⁷⁰	18,56 grs.	29 mm.	9 h	----	Colección Vallecillos de Guadix, lote 42/5, nº 3
	21,31 grs.	28 mm.	3 h	----	Colección Vallecillos de Guadix, lote 42/5, nº 4
	12,07 grs.	27,5 mm.	3 h	----	Colección Vallecillos de Guadix, lote 42/5, nº 5
Guadix (Granada) ¹⁷⁷¹	----	----	----	----	1 moneda, en anv. Cabeza femenina a derecha con leyenda <i>OBULCO</i> y en rev. Arado y espiga con nombre de magistrados en caracteres ibéricos: <i>u.r.ka.i.l.tu / n.e.s.e.l.tu.ko</i> . Colección Monteagudo de Guadix, lote 4, moneda C
Hornachuelos (Ribera del Fresno, Badajoz) ¹⁷⁷²	19,08 grs.	29 mm.	9 h	----	Nº en ENPHRFB: 42 (CNH. 344.17)
	18,57 grs.	27 mm.	3 h	----	Nº en ENPHRFB: 43 (CNH. 344.17)
	15,76 grs.	28 mm.	8 h	----	Nº en ENPHRFB: 44 (CNH. 344.17)
	15,59 grs.	27 mm.	3 h	----	Nº en ENPHRFB: 45 (CNH. 344.17)
	14,46 grs.	27 mm.	3 h	----	Nº en ENPHRFB: 46 (CNH. 344.17)
	12,78 grs.	28 mm.	1 h	----	Nº en ENPHRFB: 47 (CNH. 344.17)
	12,73 grs.	27 mm.	3 h	----	Nº en ENPHRFB: 48 (CNH. 344.17)
Jaén ¹⁷⁷³	13,50 grs.	26,4 mm.	3 h	Regular	Nº en M.A.P. Jaén: 3.616 (Arévalo, <i>Obulco</i> , serie IV, grupo 7, nº 612)
	22,49 grs.	27,4 mm.	3 h	Regular	Nº en M.A.P. Jaén: 3.615 (Arévalo, <i>Obulco</i> , serie IV, grupo 7, nº 626)
	38,37 grs.	28,3 mm.	3 h	Regular	Nº en M.A.P. Jaén: 3.617 (Arévalo, <i>Obulco</i> , serie IV, grupo 7, nº 858)
Las Campiñuelas (Monturque, Córdoba) ¹⁷⁷⁴	16,94 grs.	28 mm.	11 h	----	Nº en MERM, Las Campiñuelas: 439. Nº en EGMPYR, Las Campiñuelas: 46/015
Midi-Pyrénées (Francia) ¹⁷⁷⁵	18,87 grs.	29 mm.	7 h	----	Nº en MPITFDMPIII: 442. Nº en Colección Theophile Azémar. (V. 95.5)
	17,80 grs.	29 mm.	7 h	----	Nº en MPITFDMPIII: 443. Nº en Colección Theophile Azémar. (V. 95.5)
Pinos Puente (Granada) ¹⁷⁷⁶	----	28,7 mm.	9 h	----	Nº en HNICH: 43 (V. 95.5. Arévalo, <i>Obulco</i> , serie IV, grupo 7, nº 848)
	----	26,5 mm.	9 h	----	Nº en HNICH: 48 (V. 95.6. Arévalo, <i>Obulco</i> , serie IV, grupo 7, nº 816)
	----	26,5 mm.	9 h	----	Nº en HNICH: 52 (V. 95.6. Arévalo, <i>Obulco</i> , serie IV, grupo 7, nº 846)
	----	23,7 mm.	9 h	----	Nº en HNICH: 53 (V. 96.4. Arévalo, <i>Obulco</i> , serie IV, grupo 7, nº 847)
Porcuna (Jaén) ¹⁷⁷⁷	20,95 grs.	26,8 mm.	3 h	Regular	Colección Particular (Arévalo, <i>Obulco</i> , serie IV, grupo 7, nº 658)

(NACMIC); C. BLÁZQUEZ CERRATO (1992), pp. 187-195; A. ARÉVALO GONZÁLEZ (1999), Cap. VIII. Hallazgos, pp. 133-200, Hallazgo 56.

¹⁷⁶⁹ Cf. A. ARÉVALO GONZÁLEZ (1999), Cap. VIII. Hallazgos, pp. 133-200, Hallazgo 43; I. DE LA TORRE CASTELLANO y T. FUENTES VÁZQUEZ (2001), vol. II. Actividades sistemáticas y puntuales, pp. 151-157 (CMIRMAEG).

¹⁷⁷⁰ Cf. A. PADILLA ARROBA (2003) (en preparación).

¹⁷⁷¹ Cf. A. PADILLA ARROBA (2004) (en preparación).

¹⁷⁷² Cf. F. J. JIMÉNEZ ÁVILA (1990) (ENPHRFB); M. P. GARCÍA-BELLIDO (1993b), p. 88; C. BLÁZQUEZ CERRATO (2002a), pp. 135-140.

¹⁷⁷³ Cf. A. ARÉVALO GONZÁLEZ (1999), Cap. VIII. Hallazgos, pp. 133-200, Hallazgo 37.

¹⁷⁷⁴ Cf. R. GIL FERNÁNDEZ (1996), pp. 333-404 (EGMPYR); R. GIL FERNÁNDEZ (2001) (MERM).

¹⁷⁷⁵ Cf. G. SAVÈS y L. VILLARONGA I GARRIGA, (1975), pp. 91-135 (MPITFDMPIII).

¹⁷⁷⁶ Cf. P. RODRÍGUEZ OLIVA y F. PEREGRÍN PARDO (1980), pp. 187-200 (HNICH); C. BLÁZQUEZ CERRATO (1992), pp. 195-198; A. ARÉVALO GONZÁLEZ (1999), Cap. VIII. Hallazgos, pp. 133-200, Hallazgo 44.

¹⁷⁷⁷ Cf. A. ARÉVALO GONZÁLEZ (1999), Cap. VIII. Hallazgos, pp. 133-200, Hallazgo 38.

LA CIRCULACIÓN MONETARIA EN EL SUR PENINSULAR DURANTE
EL PERIODO ROMANO-REPUBLICANO

Provincia de Murcia ¹⁷⁷⁸	19,10 grs.	----	3 h	Regular	Nº en CNHVM: 244. Vat. Ap. 132. NAVASCUÉS, MAN II, 750 (V. 95.5. Arévalo, <i>Obulco</i> , serie IV, grupo 7, nº 795, en rev. X sobre la espiga)
	13,30 grs.	----	2 h	Regular	Nº en CNHVM: 245. Vat. Ap. 185. NAVASCUÉS, MAN II, 727 (V. 95.5. Arévalo, <i>Obulco</i> , serie IV, grupo 7, nº 784)
Sigüenza (Guadalajara) ¹⁷⁷⁹	11,82 grs.	27,30 mm.	3 h	Buena	Nº en AMERSS: 2 (V. 95.6. Arévalo, <i>Obulco</i> , serie IV, grupo 7, nº 802)
Villasviejas del Tamuja (Botija, Cáceres) ¹⁷⁸⁰	18,96 grs.	28,4 mm.	3 h	Mala	Colección particular (Arévalo, <i>Obulco</i> , serie IV, grupo 7, nº 819, en rev. X sobre espiga)
	15,10 grs.	25 mm.	1 h	Regular	Colección particular (Arévalo, <i>Obulco</i> , serie IV, grupo 7, nº 839)
Villasviejas del Tamuja (Botija, Cáceres) ¹⁷⁸¹	15,03 grs.	26 mm.	4 h	----	Nº en CMAOPIMCP de las monedas de M. G de Figuerola: 49 (CNH. 344.19)
	12,37 grs.	25 mm.	3 h	----	Nº en CMAOPIMCP de las monedas de M. G de Figuerola: 50 (CNH. 344.19)

Serie IV. Ases sin grupo conocido

Anv. Cabeza femenina con moño a derecha; en el cuello, collar de tres fila; delante, leyenda interna en arco *OBVLCO* o *OBVLOO*. Gráfica de puntos.

Rev. Arado y espiga tumbada, ambos a izquierda o derecha; entre ellos y entre líneas, leyendas ibéricas meridionales con nombres de magistrados. Gráfica de puntos.

Ref.: Arévalo, *Obulco*, Serie IV, Ases, nº 287-878; G-B, *Diccionario*, 4ª em., nº 8-16. Cr. 165-110 a. C.

Procedencia	Peso	Módulo	Posición cuño	Conservación	Nº de Referencia-Inventario-Museo-Colección y otros datos de interés
Las Campiñuelas (Monturque, Córdoba) ¹⁷⁸²	9,34 grs.	27 mm.	----	Mala, con anverso Frustró	Nº en MERM, Las Campiñuelas: 440. Nº en EGMPYR, Las Campiñuelas: 47/023 (en anv. Cabeza femenina a derecha y leyenda ilegible y rev. Frustró)
Pinos Puente (Granada) ¹⁷⁸³	----	26,8 mm.	9 h	----	Nº en HNIC: 62 (en anv. Cabeza femenina, derecha y en rev. En cartela rectangular, nombres de magistrados, en alfabeto ibérico del sur. Arado. Espiga)

Semises. Serie IV. Grupo 1

Anv. Águila con las alas explyadas a derecha; a la izquierda, creciente. Gráfica de puntos.

¹⁷⁷⁸ Cf. P. P. RIPOLLÈS ALEGRE (1982a), pp. 116-121; P. P. RIPOLLÈS ALEGRE (1982b), pp. 87-118+ 36 Láms (CNHVM); C. BLÁZQUEZ CERRATO (1992), pp. 218-225; A. ARÉVALO GONZÁLEZ (1999), Cap. VIII. Hallazgos, pp. 133-200, Hallazgo 48.

¹⁷⁷⁹ Cf. C. MARCOS ALONSO y P. OTERO MORAN (1990), p. 54 (AMERSS); A. ARÉVALO GONZÁLEZ (1995a), pp. 39-48; A. ARÉVALO GONZÁLEZ (1999), Cap. VIII. Hallazgos, pp. 133-200, Hallazgo 55.

¹⁷⁸⁰ Cf. A. ARÉVALO GONZÁLEZ (1999), Cap. VIII. Hallazgos, pp. 133-200, Hallazgo 7a.

¹⁷⁸¹ Cf. J. L. SÁNCHEZ ABAL y S. GARCÍA JIMÉNEZ (1988), pp. 153 y 158; J. L. SÁNCHEZ ABAL y J. ESTEBAN ORTEGA (1988), pp. 1017-1031; S. GARCÍA JIMÉNEZ (1989), pp. 139-142; C. BLÁZQUEZ CERRATO (1995), pp. 243-258; A. M. MARTÍN BRAVO (1995), pp. 139-142; C. BLÁZQUEZ CERRATO (2002a), pp. 159-162 (CMAOPIMCP).

¹⁷⁸² Cf. R. GIL FERNÁNDEZ (1996), pp. 333-404 (EGMPYR); R. GIL FERNÁNDEZ (2001) (MERM).

¹⁷⁸³ Cf. P. RODRÍGUEZ OLIVA y F. PEREGRÍN PARDO (1980), pp. 187-200 (HNICH); C. BLÁZQUEZ CERRATO (1992), pp. 195-198; A. ARÉVALO GONZÁLEZ (1999), Cap. VIII. Hallazgos, pp. 133-200, Hallazgo 44.

Rev. Toro a derecha, con la cabeza de frente; encima, leyenda retrograda externa sobre línea, en cartela o campo, *OBVLCO*. Gráfica de puntos.

Ref.: V. 97.3 y 4; *CNH*. 350.61, 63-64; Arévalo, *Obulco*, Serie IV, Semises, grupo 1, nº 879-938; G-B, *Diccionario*, 4ª em., nº 17. Cr. 165-110 a. C.

Procedencia	Peso	Módulo	Posición cuño	Conservación	Nº de Referencia-Inventario-Museo- Colección y otros datos de interés
Hornachuelos (Ribera del Fresno, Badajoz) ¹⁷⁸⁴	7,89 grs.	20 mm.	10 h	----	Nº en ENPHRFB: 50 (<i>CNH</i> . 350.61)
Jaén ¹⁷⁸⁵	4,11 grs.	18,3 mm.	9 h	Mala	Nº en M.A.P. Jaén: 3.622 (Arévalo, <i>Obulco</i> , serie IV, grupo 1, nº 928)
Villasviejas del Tamuja (Botija, Cáceres) ¹⁷⁸⁶	19,30 grs.	26 mm.	----	----	Nº en MCAT: 9. Colección particular (V. 97.3. <i>CNH</i> . 350.61. Arévalo, <i>Obulco</i> , serie IV, grupo 1, nº 934, en anv. Águila a derecha con las alas desplegadas; encima creciente lunar y en rev. Toro avanzando a derecha, encima del toro y sobre una línea la leyenda <i>OBVLCO</i> al revés y volcada, posiblemente por lo elevado del peso podría ser una imitación)

Semises. Serie IV. Grupo 2

Anv. Águila con las alas explayadas a derecha. Gráfica de puntos.

Rev. Toro corriendo a derecha, con la cabeza de frente; debajo, leyenda retrograda interna *O / BVLCO*. Gráfica de puntos.

Ref.: V. 97.2; *CNH*. 350.60; Arévalo, *Obulco*, Serie IV, Semises, grupo 2, nº 939-979; G-B, *Diccionario*, 4ª em., nº 18. Cr. 165-110 a. C.

Procedencia	Peso	Módulo	Posición cuño	Conservación	Nº de Referencia-Inventario-Museo- Colección y otros datos de interés
Segorbe (Castellón) ¹⁷⁸⁷	----	----	----	----	Nº en NNFBR: 17. Forma parte del monetario de Pascual Fornés (<i>CNH</i> . 350.60; Ribelles, 768)

Semises. Serie IV. Grupo 4

Anv. Águila con las alas explayadas a derecha; detrás, leyenda interna *BODILCOS*. Gráfica de puntos.

Rev. Toro marchando a derecha, con la cabeza de frente; encima, leyenda interna *VIINIIT*; debajo de las patas, leyenda externa *OBVLCO*.

Ref.: V. 97.5; *CNH*. 350.65; *NAH*. 837; Arévalo, *Obulco*, Serie IV, Semises, grupo 4, nº 993-1.028; G-B, *Diccionario*, 4ª em., nº 20. Cr. 165-110 a. C.

Procedencia	Peso	Módulo	Posición cuño	Conservación	Nº de Referencia-Inventario-Museo- Colección y otros datos de interés
Jaén ¹⁷⁸⁸	4,55 grs.	20,8 mm.	2 h	Regular	Nº en M.A.P. Jaén: 3.623 (Arévalo, <i>Obulco</i> , serie IV, grupo 4, nº 1.026)

¹⁷⁸⁴ Cf. F. J. JIMÉNEZ ÁVILA (1990) (ENPHRFB); M. P. GARCÍA-BELLIDO (1993b), p. 88; C. BLÁZQUEZ CERRATO (2002a), pp. 135-140.

¹⁷⁸⁵ Cf. A. ARÉVALO GONZÁLEZ (1999), Cap. VIII. Hallazgos, pp. 133-200, Hallazgo 37.

¹⁷⁸⁶ Cf. J. L. SÁNCHEZ ABAL y S. GARCÍA JIMÉNEZ (1988), pp. 153 y 158; J. L. SÁNCHEZ ABAL y J. ESTEBAN ORTEGA (1988), pp. 1017-1031; S. GARCÍA JIMÉNEZ (1989), pp. 139-142; C. BLÁZQUEZ CERRATO (1995), pp. 243-258; A. M. MARTÍN BRAVO (1995), pp. 139-142; A. ARÉVALO GONZÁLEZ (1999), Cap. VIII. Hallazgos, pp. 133-200, Hallazgo 7a; C. BLÁZQUEZ CERRATO (2002a), pp. 159-162 (CMAOPIMCP).

¹⁷⁸⁷ Cf. P. P. RIPOLLÈS ALEGRE y F. ARASA GIL (1996), pp. 405-418 (NNFBR).

¹⁷⁸⁸ Cf. A. ARÉVALO GONZÁLEZ (1999), Cap. VIII. Hallazgos, pp. 133-200, Hallazgo 37.

LA CIRCULACIÓN MONETARIA EN EL SUR PENINSULAR DURANTE
EL PERIODO ROMANO-REPUBLICANO

Cuadrantes. Serie IV. Grupo 1

Anv. Cabeza femenina con moño a derecha; delante, leyenda externa en arco *OBVLCO*. Gráfica de puntos.

Rev. Águila con las alas explayadas a derecha.

Ref.: V. 97.7; *CNH*. 350.67; Arévalo, *Obulco*, Serie IV, Cuadrantes, nº 1.039-1.050; G-B, *Diccionario*, 4ª em., nº 22. Cr. 165-110 a. C.

Procedencia	Peso	Módulo	Posición cuño	Conservación	Nº de Referencia-Inventario-Museo- Colección y otros datos de interés
Los Alcores (Porcuna, Jaén) ¹⁷⁸⁹	5,10 grs.	19,3 mm.	3 h	Mala y recortada	Colección Particular (Arévalo, <i>Obulco</i> , serie IV, grupo 1, nº 1.045)

Serie V

Serie Va

Ases. Serie Va. Grupo 1

Anv. Cabeza femenina con moño a derecha; en el cuello, collar de doble fila; delante, leyenda interna en arco *OBVLCO*. Gráfica de puntos.

Rev. Arado y espiga tumbada, ambos a izquierda o derecha; entre ellos y entre líneas, leyenda *L·AIMIL / M·IVNI*; a la derecha, de arriba abajo, *AID*. Gráfica de puntos.

Ref.: V. 96.6 y 10; *CNH*. 347.44 y 348.45, 47 y 49; Arévalo, *Obulco*, Serie Va, Ases, grupo 1, nº 1.066-1.285; G-B, *Diccionario*, 5ª em., A, nº 27. Cr. 110- 80 a. C.

Procedencia	Peso	Módulo	Posición cuño	Conservación	Nº de Referencia-Inventario-Museo- Colección y otros datos de interés
Almazora (Luque, Córdoba) ¹⁷⁹⁰	----	29 mm.	----	----	Arévalo, <i>Obulco</i> , serie Va, grupo 1, nº 1.250. Delgado, lám. LVIII-37
Cabeza Rubio (Torredonjimeno, Jaén) ¹⁷⁹¹	----	----	----	----	Nº en HCJG: 85. Gaillard nº 164. Colección particular
Calatayud (Zaragoza) ¹⁷⁹²	11,12 grs.	27 mm.	2 h	----	Nº en HNTC: 38 (Guadán 233. Arévalo, <i>Obulco</i> , serie Va, grupo I, nº 1.253)
	15,48 grs.	26 mm.	3 h	----	Nº en HNTC: 39 (V. 96.6. Arévalo, <i>Obulco</i> , serie Va, grupo I, nº 1.254)
Hornachuelos (Ribera del Fresno, Badajoz) ¹⁷⁹³	19,11 grs.	30 mm.	4 h	----	Nº en ENPHRFB: 53
	17,11 grs.	27 mm.	3 h	----	Nº en ENPHRFB: 54
	15,38 grs.	27 mm.	3 h	----	Nº en ENPHRFB: 55
	14,01 grs.	27 mm.	2 h	----	Nº en ENPHRFB: 56
	11,30 grs.	28 mm.	1 h	----	Nº en ENPHRFB: 57
Jaén ¹⁷⁹⁴	16,86 grs.	27,5 mm.	3 h	Regular	Nº en M.A.P. Jaén: 3.618 (Arévalo, <i>Obulco</i> , serie Va, grupo 1, nº 1.152)

¹⁷⁸⁹ Cf. A. ARÉVALO GONZÁLEZ (1999), Cap. VIII. Hallazgos, pp. 133-200, Hallazgo 38.

¹⁷⁹⁰ Cf. J. BERNIER LUQUE *ET ALII* (1981), p. 96; A. ARÉVALO GONZÁLEZ (1999), Cap. VIII. Hallazgos, pp. 133-200, Hallazgo 31.

¹⁷⁹¹ Cf. J. BERNIER LUQUE *ET ALII* (1981), pp. 92-93; A. ARÉVALO GONZÁLEZ (1999), Cap. VIII. Hallazgos, pp. 133-200, Hallazgo 41.

¹⁷⁹² Cf. A. DOMÍNGUEZ ARRANZ y Mª. P. GALINDO (1984), pp. 63-103 (HNTC); A. ARÉVALO GONZÁLEZ (1999), Cap. VIII. Hallazgos, pp. 133-200, Hallazgo 62.

¹⁷⁹³ Cf. F. J. JIMÉNEZ ÁVILA (1990) (ENPHRFB); M. P. GARCÍA-BELLIDO (1993b), p. 88; C. BLÁZQUEZ CERRATO (2002a), pp. 135-140.

¹⁷⁹⁴ Cf. A. ARÉVALO GONZÁLEZ (1999), Cap. VIII. Hallazgos, pp. 133-200, Hallazgo 37.

Jaén ¹⁷⁹⁵	13,94 grs.	28,7 mm.	3 h	Mala	Nº en HCJG: 88. Gaillard nº 172. MAN 27.078 (V. 96.6. Arévalo, <i>Obulco</i> , serie Va, grupo 1, nº 1.195)
Monte Figueiro (Algarve, Portugal) ¹⁷⁹⁶	----	----	----	----	1 moneda de V. 96.6
Pinos Puente (Granada) ¹⁷⁹⁷	----	26,9 mm.	7 h	----	Nº en HNICH: 44 (V. 96.6. Arévalo, <i>Obulco</i> , serie Va, grupo 1, nº 1.272)
	----	27,6 mm.	7 h	----	Nº en HNICH: 46 (V. 96.6. Arévalo, <i>Obulco</i> , serie Va, grupo 1, nº 1.273)
Provincia de Murcia ¹⁷⁹⁸	12,10 grs.	----	3 h	Regular	Nº en CNHNV: 248. Vat. Ap. 133. NAVASCUÉS, MAN II, 867 (V. 96.6. Arévalo, <i>Obulco</i> , serie Va, grupo 1, nº 1.257)
	11,40 grs.	----	3 h	Regular. Falta un trozo del cospel	Nº en CNHNV: 249. Vat. Ap. 188 (V. 96.6. Arévalo, <i>Obulco</i> , serie Va, grupo 1, nº 1.256)
Riedlingen (Alemania) ¹⁷⁹⁹	----	----	----	----	FMRD, II-3, 184, nº 3.246 (atribución insegura, aunque se supone que sería V. 96.10. Heiss, 303, nº 17)
Sagunto (Valencia) ¹⁸⁰⁰	----	----	----	----	1 moneda. Museo de Sagunto (V. 96.6. Arévalo, <i>Obulco</i> , serie VA, grupo 1, nº 1.255)

Ases. Serie Va. Grupo 2

Anv. Cabeza femenina con moño a derecha; en el cuello, collar de doble fila; delante, leyenda interna en arco *OBVLCO*; detrás puede tener creciente y/o X. Gráfica de puntos. Rev. Arado y espiga tumbada, ambos a izquierda o a derecha; entre ellos y entre líneas, leyenda *L-AIMIL / M-IVNI*; a la derecha, de arriba abajo, *AID*; sobre la espiga, X o creciente. Gráfica de puntos.

Ref.: V. 96.7-9; CNH. 348.46, 48, 50-51 y 349.52-58; Arévalo, *Obulco*, Serie Va, Ases, grupo 2, nº 1.286-1.396; G-B, *Diccionario*, 5ª em., A, nº 28. Cr. 110- 80 a. C.

Procedencia	Peso	Módulo	Posición cuño	Conservación	Nº de Referencia-Inventario-Museo-Colección y otros datos de interés
Jaén ¹⁸⁰¹	14,90 grs.	29 mm.	5 h	Regular	Nº en HCJG: 89. Gaillard nº 172bis. Colección Guadán 234 (V. 96.7. Arévalo, <i>Obulco</i> , serie Va, grupo 2, nº 1.348)
Jaén ¹⁸⁰²	14,61 grs.	30,5 mm.	2 h	Regular	Nº en M.A.P. Jaén: 3.619 (Arévalo, <i>Obulco</i> , serie Va, grupo 2, nº 1.362)
Pinos Puente (Granada) ¹⁸⁰³	----	28 mm.	8 h	----	Nº en HNICH: 45 (V. 96.8?. Arévalo, <i>Obulco</i> , serie Va, grupo 2, nº 1.393)

¹⁷⁹⁵ Cf. P. VIDAL GONZÁLEZ (1989), p. 350 (HCJG); A. ARÉVALO GONZÁLEZ (1999), Cap. VIII. Hallazgos, pp. 133-200, Hallazgo 37.

¹⁷⁹⁶ Cf. J. DA SILVA RUIVO (1995), pp. 155-160.

¹⁷⁹⁷ Cf. P. RODRÍGUEZ OLIVA y F. PEREGRÍN PARDO (1980), pp. 187-200 (HNICH); C. BLÁZQUEZ CERRATO (1992), pp. 195-198; A. ARÉVALO GONZÁLEZ (1999), Cap. VIII. Hallazgos, pp. 133-200, Hallazgo 44.

¹⁷⁹⁸ Cf. P. P. RIPOLLÈS ALEGRE (1982a), pp. 116-121; P. P. RIPOLLÈS ALEGRE (1982b), pp. 87-118+ 36 Láms (CNHNV); C. BLÁZQUEZ CERRATO (1992), pp. 218-225; A. ARÉVALO GONZÁLEZ (1999), Cap. VIII. Hallazgos, pp. 133-200, Hallazgo 48.

¹⁷⁹⁹ Cf. A. BALIL (1974), pp. 63-74.

¹⁸⁰⁰ Cf. P. P. RIPOLLÈS ALEGRE (1977), pp. 244-253; P. P. RIPOLLÈS ALEGRE (1982a), pp. 137-138; A. ARÉVALO GONZÁLEZ (1999), Cap. VIII. Hallazgos, pp. 133-200, Hallazgo 54.

¹⁸⁰¹ Cf. P. VIDAL GONZÁLEZ (1989), p. 350 (HCJG); A. ARÉVALO GONZÁLEZ (1999), Cap. VIII. Hallazgos, pp. 133-200, Hallazgo 37.

¹⁸⁰² Cf. A. ARÉVALO GONZÁLEZ (1999), Cap. VIII. Hallazgos, pp. 133-200, Hallazgo 37.

LA CIRCULACIÓN MONETARIA EN EL SUR PENINSULAR DURANTE
EL PERIODO ROMANO-REPUBLICANO

Provincia de Murcia ¹⁸⁰⁴	12,40 grs.	----	3 h	Regular	Nº en CNH MV: 250. Vat. Ap. 139. NAVASCUÉS, MAN II, 890 (V. 96.7. Arévalo, <i>Obulco</i> , serie Va, grupo 2, nº 1.385, en rev. solo aparece X)
-------------------------------------	------------	------	-----	---------	---

Ases. Serie Va. Grupo 1-2

Anv. Cabeza femenina con moño a derecha; en el cuello, collar de doble fila; delante, leyenda interna en arco *OBVLCO*; detrás puede tener creciente y X. Gráfica de puntos.

Rev. Arado y espiga tumbada, ambos a izquierda o a derecha; entre ellos y entre líneas, leyenda *L·AIMIL / M·IVNI*; a la derecha, de arriba abajo, *AID*; sobre la espiga puede tener X o creciente. Gráfica de puntos.

Ref.: V. 96.6-10; *CNH*. 347.44, 348.45-51 y 349.52-58; Arévalo, *Obulco*, Serie Va, Ases, grupo 2, nº 1.066-1.396; G-B, *Diccionario*, 5ª em., A, nº 27-28. Cr. 110- 80 a. C.

Procedencia	Peso	Módulo	Posición cuño	Conservación	Nº de Referencia-Inventario-Museo- Colección y otros datos de interés
Guadix (Granada) ¹⁸⁰⁵	17,64 grs.	29 mm.	9 h	----	Colección Vallecillos de Guadix, lote 42/5, nº 1 (en rev. Arado a izqda. y espiga a dcha; entre ambos (<i>L·AIMIL / M·IVNI</i>); delante <i>AID</i>)
La Loba (Fuenteovejuna, Córdoba) ¹⁸⁰⁶	----	----	----	----	Nº en CMTM: 3. Colección particular
Los Castillones, Peñas de los Gitanos (Montefrío, Granada) ¹⁸⁰⁷	----	----	----	----	1 moneda, en anv. Cabeza femenina, y leyenda <i>OBVLCO</i> y en rev. Arriba, arado; en medio, <i>L·AIMIL / M·IVNI</i> ; de arriba abajo, <i>AID</i> .; abajo, espiga tendida

Serie Vb

Ases. Serie Vb. Grupo 1

Anv. Cabeza femenina con moño a derecha; en el cuello, collar de doble fila; delante, leyenda interna en arco *OBVLCO*. Gráfica de puntos.

Rev. Arado y espiga tumbada, ambos a izquierda; entre ellos y entre líneas, leyenda ibérica meridional externa *i.po.l.ka*. Gráfica de puntos.

Ref.: V. 96.5; *CNH*. 347.38-39; UNTERMANN, *MLH*. 100.1.1; Arévalo, *Obulco*, Serie Vb, Ases, grupo 1, nº 1.397-1.510; G-B, *Diccionario*, 5ª em., B, nº 29. Cr. 110- 80 a. C.

Procedencia	Peso	Módulo	Posición cuño	Conservación	Nº de Referencia-Inventario-Museo- Colección y otros datos de interés
Hornachuelos (Ribera del Fresno, Badajoz) ¹⁸⁰⁸	12,43 grs.	30 mm.	6 h	----	Nº en ENPHRFB: 52 (<i>CNH</i> . 347.38)

¹⁸⁰³ Cf. P. RODRÍGUEZ OLIVA y F. PEREGRÍN PARDO (1980), pp. 187-200 (HNICH); C. BLÁZQUEZ CERRATO (1992), pp. 195-198; A. ARÉVALO GONZÁLEZ (1999), Cap. VIII. Hallazgos, pp. 133-200, Hallazgo 44.

¹⁸⁰⁴ Cf. P. P. RIPOLLÈS ALEGRE (1982a), pp. 116-121; P. P. RIPOLLÈS ALEGRE (1982b), pp. 87-118+ 36 Láms (CNH MV); C. BLÁZQUEZ CERRATO (1992), pp. 218-225; A. ARÉVALO GONZÁLEZ (1999), Cap. VIII. Hallazgos, pp. 133-200, Hallazgo 48.

¹⁸⁰⁵ Cf. A. PADILLA ARROBA (2003) (en preparación).

¹⁸⁰⁶ Cf. D. VAQUERIZO, J. F. MURILLO, J. R. CARRILLO, M. F. MORENO, A. LEÓN, M. D. LUNA y A. Mª ZAMORANO (1994), pp. 194-205 (La circulación monetaria en el *territorium* de *Mellaria* = CMTM); F. CHAVES TRISTÁN y P. OTERO MORÁN (2002), pp. 171-172 (HMLL).

¹⁸⁰⁷ Cf. C. DE MERGELINA (1946), pp. 15-26; F. MATEU Y LLOPIS (1947-1948), pp. 55-95, nº 256; J. E. FERRER PALMA y P. RODRÍGUEZ OLIVA (1978), pp. 327-342.

¹⁸⁰⁸ Cf. F. J. JIMÉNEZ ÁVILA (1990) (ENPHRFB); M. P. GARCÍA-BELLIDO (1993b), p. 88; C. BLÁZQUEZ CERRATO (2002a), pp. 135-140.

Pinos Puente (Granada) ¹⁸⁰⁹	----	28,7 mm.	9 h	----	Nº en HNICH: 54 (V. 96.5. Arévalo, <i>Obulco</i> , serie Vb, grupo 1, nº 1.544)
	----	----	9 h	----	Nº en HNICH: 55 (V. 96.5. Arévalo, <i>Obulco</i> , serie Vb, grupo 1, nº 1.545)
	----	28,4 mm.	3 h	Falta 1/3 parte superior	Nº en HNICH: 56 (V. 96.5. Arévalo, <i>Obulco</i> , serie Vb, grupo 1, nº 1.546)
Porcuna (Jaén) ¹⁸¹⁰	16,10 grs.	26,9 mm.	3 h	Buena, aunque falta un trozo	Colección Peña (Arévalo, <i>Obulco</i> , serie Vb, grupo 2, nº 1.511)
Provincia de Murcia ¹⁸¹¹	13,40 grs.	----	3 h	Regular	Nº en CNHNV: 246. Vat. Ap. 187. NAVASCUÉS, MAN II, 805 (V. 96.5. Arévalo, <i>Obulco</i> , serie Vb, grupo 1, nº 1.498)
	10,30 grs.	----	9 h	Mala, anverso frustrado	Nº en CNHNV: 247. Vat. Ap. 186 (V. 96.5. Arévalo, <i>Obulco</i> , serie Vb, grupo 1, nº 1.501)
Sevilla ¹⁸¹²	----	----	----	----	Nº en HCJG: 132. Nº en Gaillard: 174 (Arévalo, <i>Obulco</i> , serie Vb, grupo 1, nº 1.499)
	----	----	----	----	Nº en HCJG: 132. Nº en Gaillard: 174 (Arévalo, <i>Obulco</i> , serie Vb, grupo 1, nº 1.500)
Villasviejas del Tamuja (Botija, Cáceres) ¹⁸¹³	25 grs.	29 mm.	----	----	Nº en MCAT: 8. Colección particular (V. 96.5. <i>CNH</i> . 347.38. Arévalo, <i>Obulco</i> , serie Vb, grupo 1, nº 1.503)
Villasviejas del Tamuja (Botija, Cáceres) ¹⁸¹⁴	13,70 grs.	27 mm.	8 h	Regular	Colección particular (Arévalo, <i>Obulco</i> , serie Vb, grupo 2, nº 1.549)

Ases. Serie Vb. Grupo 2

Anv. Cabeza femenina con moño a derecha; en el cuello, collar de doble fila; delante, leyenda interna en arco *OBVLCO*; detrás de la cabeza puede tener símbolo X y creciente. Gráfica de puntos.

Rev. Arado y espiga tumbada, ambos a izquierda; entre ellos y entre líneas, leyenda ibérica meridional externa *i.po.l.ka*; sobre la caña de la espiga puede tener símbolo X. Gráfica de puntos.

Ref.: *CNH*. 347.40-43; UNTERMANN, *MLH*. 100.1.1; Arévalo, *Obulco*, Serie Vb, Ases, grupo 2, nº 1.511-1.549; G-B, *Diccionario*, 5ª em., B, nº 30. Cr. 110- 80 a. C.

Procedencia	Peso	Módulo	Posición cuño	Conservación	Nº de Referencia-Inventario-Museo- Colección y otros datos de interés
Hornachuelos (Ribera del Fresno, Badajoz) ¹⁸¹⁵	12,79 grs.	27 mm.	3 h	----	Nº en ENPHRFB: 51 (<i>CNH</i> . 347.42)

¹⁸⁰⁹ Cf. P. RODRÍGUEZ OLIVA y F. PEREGRÍN PARDO (1980), pp. 187-200 (HNICH); C. BLÁZQUEZ CERRATO (1992), pp. 195-198; A. ARÉVALO GONZÁLEZ (1999), Cap. VIII. Hallazgos, pp. 133-200, Hallazgo 44.

¹⁸¹⁰ Cf. A. ARÉVALO GONZÁLEZ (1999), Cap. VIII. Hallazgos, pp. 133-200, Hallazgo 38.

¹⁸¹¹ Cf. P. P. RIPOLLÈS ALEGRE (1982a), pp. 116-121; P. P. RIPOLLÈS ALEGRE (1982b), pp. 87-118+ 36 Láms (CNHNV); C. BLÁZQUEZ CERRATO (1992), pp. 218-225; A. ARÉVALO GONZÁLEZ (1999), Cap. VIII. Hallazgos, pp. 133-200, Hallazgo 48.

¹⁸¹² Cf. P. VIDAL GONZÁLEZ (1989), p. 353 (HCJG); A. ARÉVALO GONZÁLEZ (1999), Cap. VIII. Hallazgos, pp. 133-200, Hallazgo 13.

¹⁸¹³ Cf. J. L. SÁNCHEZ ABAL y S. GARCÍA JIMÉNEZ (1988), pp. 153 y 158; J. L. SÁNCHEZ ABAL y J. ESTEBAN ORTEGA (1988), pp. 1017-1031; S. GARCÍA JIMÉNEZ (1989), pp. 139-142; C. BLÁZQUEZ CERRATO (1995), pp. 243-258; A. M. MARTÍN BRAVO (1995), pp. 139-142; A. ARÉVALO GONZÁLEZ (1999), Cap. VIII. Hallazgos, pp. 133-200, Hallazgo 7a; C. BLÁZQUEZ CERRATO (2002a), pp. 159-162 (CMAOPIMCP).

¹⁸¹⁴ Cf. A. ARÉVALO GONZÁLEZ (1999), Cap. VIII. Hallazgos, pp. 133-200, Hallazgo 7a.

¹⁸¹⁵ Cf. F. J. JIMÉNEZ ÁVILA (1990) (ENPHRFB); M. P. GARCÍA-BELLIDO (1993b), p. 88; C. BLÁZQUEZ CERRATO (2002a), pp. 135-140.

LA CIRCULACIÓN MONETARIA EN EL SUR PENINSULAR DURANTE
EL PERIODO ROMANO-REPUBLICANO

Ases. Serie Vb. Grupo 1-2

Anv. Cabeza femenina con moño a derecha; en el cuello, collar de doble fila; delante, leyenda interna en arco *OBVLCO*; detrás puede tener creciente y X. Gráfica de puntos.

Rev. Arado y espiga tumbada, ambos a izquierda; entre ellos y entre líneas, leyenda ibérica meridional *i.po.lka*; sobre la espiga puede tener X o creciente. Gráfica de puntos.

Ref.: *CNH*. 347.38-43; Arévalo, *Obulco*, Serie Vb, Ases, grupo 1 ó 2, nº 1.397-1.549; G-B, *Diccionario*, 5ª em., B, nº 29-30. Cr. 110- 80 a. C.

Procedencia	Peso	Módulo	Posición cuño	Conservación	Nº de Referencia-Inventario-Museo- Colección y otros datos de interés
Guadix (Granada) ¹⁸¹⁶	10,11 grs.	28 mm.	4 h	----	Colección Vallecillos de Guadix, lote 42/5, nº 2
	----	----	----	Fragmentado	Colección Vallecillos de Guadix, lote 103, sublote 1-B
Los Castellones, Peñas de los Gitanos (Montefrío, Granada) ¹⁸¹⁷	----	----	----	----	1 moneda, en anv. Cabeza femenina, y leyenda <i>OBVLCO</i> y en rev. Espiga, arado y entre líneas leyenda <i>i.po.lka</i>

Serie VI

Ases. Serie VI. Grupo 1

Anv. Cabeza apolínea con láurea y peinado de bucles a derecha; bajo el extremo derecho del cuello, creciente; delante, leyenda interna en arco *OBVL*; detrás, leyenda externa *NIG*. Gráfica de puntos.

Rev. Arado y espiga tumbada, ambos a derecha; debajo de ambos, yugo. Gráfica de puntos.

Ref.: V. 97.12; *CNH*. 351.74; Arévalo, *Obulco*, Serie VI, Ases, grupo 1, nº 1550-1592; G-B, *Diccionario*, 6ª em., B, nº 31. Cr. Desde 67 a. C. hasta época cesariana.

Procedencia	Peso	Módulo	Posición cuño	Conservación	Nº de Referencia-Inventario-Museo- Colección y otros datos de interés
Pinos Puente (Granada) ¹⁸¹⁸	----	27 mm.	11 h	----	Nº en HNICH: 57 (V. 97.12. Arévalo, <i>Obulco</i> , serie VI, grupo 1, nº 1.588)
	----	29,2 mm.	6 h	----	Nº en HNICH: 58 (Arévalo, <i>Obulco</i> , serie VI, grupo 1, nº 1.589)
Porcuna (Jaén) ¹⁸¹⁹	12,51 grs.	27,3 mm.	10 h	Buena	Colección Particular (Arévalo, <i>Obulco</i> , serie VI, grupo 1, nº 1.557)

Ases. Serie VI. Grupo 2

Anv. Cabeza apolínea con láurea y peinado de bucles a derecha; bajo el extremo derecho del cuello, creciente; delante, leyenda interna en arco *OBVL*; detrás, leyenda externa *NIG*. Gráfica de puntos.

Rev. Arado y espiga tumbada, ambos a izquierda; debajo de ambos, yugo. Gráfica de puntos.

Ref.: *CNH*. 351.75; Arévalo, *Obulco*, Serie VI, Ases, grupo 2, nº 1593-1599; G-B, *Diccionario*, 6ª em., B, nº 32. Cr. Desde 67 a. C. hasta época cesariana.

¹⁸¹⁶ Cf. A. PADILLA ARROBA (2003) (en preparación).

¹⁸¹⁷ Cf. C. DE MERGELINA (1946), pp. 15-26; F. MATEU Y LLOPIS (1947-1948), pp. 55-95, nº 256; J. E. FERRER PALMA y P. RODRÍGUEZ OLIVA (1978), pp. 327-342.

¹⁸¹⁸ Cf. P. RODRÍGUEZ OLIVA y F. PEREGRÍN PARDO (1980), pp. 187-200 (HNICH); C. BLÁZQUEZ CERRATO (1992), pp. 195-198; A. ARÉVALO GONZÁLEZ (1999), Cap. VIII. Hallazgos, pp. 133-200, Hallazgo 44.

¹⁸¹⁹ Cf. A. ARÉVALO GONZÁLEZ (1999), Cap. VIII. Hallazgos, pp. 133-200, Hallazgo 38.

Procedencia	Peso	Módulo	Posición cuño	Conservación	Nº de Referencia-Inventario-Museo- Colección y otros datos de interés
Córdoba ¹⁸²⁰	----	----	----	----	Nº en HCJG: 64. Nº en Gaillard: 169. Colección particular (V. 97.13. Arévalo, <i>Obulco</i> , serie VI, grupo 2, nº 1.596)

Semises. Serie VI. Grupo 1

Anv. Cabeza apolínea con láurea y peinado de bucles a derecha; delante, leyenda interna o externa en arco *OBVL*; detrás, leyenda externa e interna *NIG*. Gráfica de puntos.

Rev. Toro andando a derecha sobre línea de exergo; encima, creciente. Gráfica de puntos.

Ref.: *CNH*. 352.80; Arévalo, *Obulco*, Serie VI, Semises, grupo 1, nº 1.610-1.745; G-B, *Diccionario*, 6ª em., nº 33. Cr. Desde 67 a. C. hasta época cesariana.

Procedencia	Peso	Módulo	Posición cuño	Conservación	Nº de Referencia-Inventario-Museo- Colección y otros datos de interés
Almazora (Luque, Córdoba) ¹⁸²¹	----	19 mm.	----	----	Arévalo, <i>Obulco</i> , serie VI, grupo 1, nº 1.708. Delgado, lám. LIX-56
Calatayud (Zaragoza) ¹⁸²²	5,45 grs.	20 mm.	4 h	----	Nº en HNTC: 40 (Guadán 236. Arévalo, <i>Obulco</i> , serie VI, grupo I, nº 1.719)
	4,48 grs.	20 mm.	7 h	----	Nº en HNTC: 41 (Guadán 236. Arévalo, <i>Obulco</i> , serie VI, grupo I, nº 1.720)
El Agujón de Pantoja (Botija, Cáceres) ¹⁸²³	6,12 grs.	20 mm.	2 h	Mala	Colección particular (Arévalo, <i>Obulco</i> , serie VI, grupo 1, nº 1.734)
	4,98 grs.	19 mm.	2 h	Mala y recortada	Colección particular (Arévalo, <i>Obulco</i> , serie VI, grupo 1, nº 1.735)
El Pardal (Botija, Cáceres) ¹⁸²⁴	4,00 grs.	18 mm.	----	Mala y recortada	Colección particular (Arévalo, <i>Obulco</i> , serie VI, grupo 1, nº 1.733)
Jaén ¹⁸²⁵	5,32 grs.	21,4 mm.	2 h	Regular	Nº en M.A.P. Jaén: 3.624 (Arévalo, <i>Obulco</i> , serie VI, grupo 1, nº 1.722)
	5,16 grs.	20,8 mm.	7 h	Regular	Nº en M.A.P. Jaén: 3.625 (Arévalo, <i>Obulco</i> , serie VI, grupo 1, nº 1.723)
Villasviejas del Tamuja (Botija, Cáceres) ¹⁸²⁶	3,60 grs.	17 mm.	6 h	Mala, en anverso doble imagen y en reverso desgastado	Colección particular (Arévalo, <i>Obulco</i> , serie VI, grupo 1, nº 1.731)
	6,21 grs.	19 mm.	6 h	Mala y Recortada	Colección particular (Arévalo, <i>Obulco</i> , serie VI, grupo 1, nº 1.732)

Semises. Serie VI. Grupo 2

Anv. Cabeza apolínea con láurea y peinado de bucles a derecha; delante, leyenda interna en arco *OBVL*; detrás puede tener leyenda externa *NIG*. Gráfica de puntos.

Rev. Toro andando a derecha sobre línea de exergo; encima, creciente; delante, leyenda interna o externa *NIG*. Gráfica de puntos.

Ref.: V. 98.1-4 y 173.3; *CNH*. 352.79 y 81-84, 353.85-86; Arévalo, *Obulco*, Serie VI, Semises, grupo 2, nº 1.746-1.825; G-B, *Diccionario*, 6ª em., nº 34. Cr. Desde 67 a. C. hasta época cesariana.

¹⁸²⁰ Cf. P. VIDAL GONZÁLEZ (1989), p. 349 (HCJG); A. ARÉVALO GONZÁLEZ (1999), Cap. VIII. Hallazgos, pp. 133-200, Hallazgo 27.

¹⁸²¹ Cf. J. BERNIER LUQUE *ET ALII* (1981), p. 96; A. ARÉVALO GONZÁLEZ (1999), Cap. VIII. Hallazgos, pp. 133-200, Hallazgo 31.

¹⁸²² Cf. A. DOMÍNGUEZ ARRANZ y Mª. P. GALINDO (1984), pp. 63-103 (HNTC); A. ARÉVALO GONZÁLEZ (1999), Cap. VIII. Hallazgos, pp. 133-200, Hallazgo 62.

¹⁸²³ Cf. A. ARÉVALO GONZÁLEZ (1999), Cap. VIII. Hallazgos, pp. 133-200, Hallazgo 7b.

¹⁸²⁴ Cf. A. ARÉVALO GONZÁLEZ (1999), Cap. VIII. Hallazgos, pp. 133-200, Hallazgo 7c.

¹⁸²⁵ Cf. A. ARÉVALO GONZÁLEZ (1999), Cap. VIII. Hallazgos, pp. 133-200, Hallazgo 37.

¹⁸²⁶ Cf. A. ARÉVALO GONZÁLEZ (1999), Cap. VIII. Hallazgos, pp. 133-200, Hallazgo 7a.

LA CIRCULACIÓN MONETARIA EN EL SUR PENINSULAR DURANTE
EL PERIODO ROMANO-REPUBLICANO

Procedencia	Peso	Módulo	Posición cuño	Conservación	Nº de Referencia-Inventario-Museo- Colección y otros datos de interés
Cogolludo (Orellana la Vieja, Badajoz) ¹⁸²⁷	5,79 grs.	22 mm.	2 h	----	Nº en CMAOPIMCP: 16 (CNH. 352.83)
	4,66 grs.	21 mm.	2 h	----	Nº en CMAOPIMCP: 17 (CNH. 352.83)
Hornachuelos (Ribera del Fresno, Badajoz) ¹⁸²⁸	3,86 grs.	20 mm.	9 h	----	Nº en ENPHRFB: 59 (CNH. 352.79)
La Serona (Cabra, Córdoba) ¹⁸²⁹	----	21 mm.	----	----	Arévalo, <i>Obulco</i> , serie VI, grupo 2, nº 1.798. Delgado, lám. LX-66
Monte Figueiro (Algarve, Portugal) ¹⁸³⁰	----	----	----	----	1 moneda de V. 98.4?
Pinos Puente (Granada) ¹⁸³¹	----	22 mm.	9 h	----	Nº en HNICH: 59 (V. 98.2. Arévalo, <i>Obulco</i> , serie VI, grupo 2, nº 1.783)
Provincia de Murcia ¹⁸³²	6,60 grs.	----	11 h	Mala. Recortada	Nº en CNHNV: 251. Vat. Ap. 134. NAVASCUÉS, MAN II, 956 (V. 98.1. Arévalo, <i>Obulco</i> , serie VI, grupo 2, nº 1.780)
Villasviejas del Tamuja (Botija, Cáceres) ¹⁸³³	2,48 grs.	14 mm.	5 h	Mala y Recortada	Colección particular (Arévalo, <i>Obulco</i> , serie VI, grupo 2, nº 1.794)
Villasviejas del Tamuja (Botija, Cáceres) ¹⁸³⁴	3,58 grs.	20 mm.	----	----	Nº en CMAOPIMCP de las monedas de M. G de Figuerola: 51 (V. 173.3?)
	2,44 grs.	16 mm.	5 h	----	Nº en CMAOPIMCP de las monedas de M. G de Figuerola: 52 (CNH. 352.83?)

Semises. Serie VI. Grupo 3

Anv. Cabeza apolínea con láurea y peinado de bucles a derecha; delante, leyenda interna en arco *OBVL*. Gráfica de puntos.

Rev. Toro andando a derecha sobre línea de exergo; encima, creciente. Gráfica de puntos.

Ref.: Arévalo, *Obulco*, Serie VI, Semises, grupo 3, nº 1.826-1.877; G-B, *Diccionario*, imitaciones de la 6ª em., nº 38. Cr. Desde 67 a. C. hasta época cesariana.

Procedencia	Peso	Módulo	Posición cuño	Conservación	Nº de Referencia-Inventario-Museo- Colección y otros datos de interés
Arcos de la Frontera (Cádiz) ¹⁸³⁵	2,77 grs.	----	----	Mala	Nº en M.A.P. Cádiz: 16.911 (Arévalo, <i>Obulco</i> , serie VI, grupo 3, nº 1.868)
Camporrobles (Valencia) ¹⁸³⁶	5,31 grs.	----	7 h	----	Nº en HM: 27. Colección G. Álvarez (Arévalo, <i>Obulco</i> , grupo 3, nº 1.869)

¹⁸²⁷ Cf. C. BLÁZQUEZ CERRATO (2002a), pp. 130-131 (CMAOPIMCP).

¹⁸²⁸ Cf. F. J. JIMÉNEZ ÁVILA (1990) (ENPHRFB); M. P. GARCÍA-BELLIDO (1993b), p. 88; C. BLÁZQUEZ CERRATO (2002a), pp. 135-140.

¹⁸²⁹ Cf. J. BERNIER LUQUE *ET ALII* (1981), p. 103; A. ARÉVALO GONZÁLEZ (1999), Cap. VIII. Hallazgos, pp. 133-200, Hallazgo 30a.

¹⁸³⁰ Cf. J. DA SILVA RUIVO (1995), pp. 155-160.

¹⁸³¹ Cf. P. RODRÍGUEZ OLIVA y F. PEREGRÍN PARDO (1980), pp. 187-200 (HNICH); C. BLÁZQUEZ CERRATO (1992), pp. 195-198; A. ARÉVALO GONZÁLEZ (1999), Cap. VIII. Hallazgos, pp. 133-200, Hallazgo 44.

¹⁸³² Cf. P. P. RIPOLLÈS ALEGRE (1982a), pp. 116-121; P. P. RIPOLLÈS ALEGRE (1982b), pp. 87-118+ 36 Láms (CNHNV); C. BLÁZQUEZ CERRATO (1992), pp. 218-225; A. ARÉVALO GONZÁLEZ (1999), Cap. VIII. Hallazgos, pp. 133-200, Hallazgo 48.

¹⁸³³ Cf. A. ARÉVALO GONZÁLEZ (1999), Cap. VIII. Hallazgos, pp. 133-200, Hallazgo 7a.

¹⁸³⁴ Cf. J. L. SÁNCHEZ ABAL y S. GARCÍA JIMÉNEZ (1988), pp. 153 y 158; J. L. SÁNCHEZ ABAL y J. ESTEBAN ORTEGA (1988), pp. 1017-1031; S. GARCÍA JIMÉNEZ (1989), pp. 139-142; C. BLÁZQUEZ CERRATO (1995), pp. 243-258; A. M. MARTÍN BRAVO (1995), pp. 139-142; C. BLÁZQUEZ CERRATO (2002a), pp. 159-162 (CMAOPIMCP).

¹⁸³⁵ Cf. A. ARÉVALO GONZÁLEZ (1999), Cap. VIII. Hallazgos, pp. 133-200, Hallazgo 22.

Jaén ¹⁸³⁷	3,50 grs.	18,9 mm.	12 h	Mala y recortada	Nº en M.A.P. Jaén: 3.626 (Arévalo, <i>Obulco</i> , serie VI, grupo 3, nº 1.870)
Sagunto (Valencia) ¹⁸³⁸	3,22 grs.	----	----	----	Nº en ASHMCT: 103. Colección particular de Ripollès- Adelantado (Sagunto)

Semises. Serie VI. Grupo 4

Anv. Cabeza apolínea con láurea y peinado de bucles a derecha. Gráfica de puntos.

Rev. Toro andando a derecha sobre línea de exergo; encima, creciente. Gráfica de puntos.

Ref.: V. 98.5; *CNH*. 353.89; Arévalo, *Obulco*, Serie VI, Semises, grupo 4, nº 1.878-1.910; G-B, *Diccionario*, imitaciones de la 6ª em., nº 37. Cr. Desde 67 a. C. hasta época cesariana.

Procedencia	Peso	Módulo	Posición cuño	Conservación	Nº de Referencia-Inventario-Museo- Colección y otros datos de interés
Cerro de la Mora (Moraleda de Zafayona, Granada) ¹⁸³⁹	----	----	----	----	5 monedas
Pinos Puente (Granada) ¹⁸⁴⁰	----	17,9 mm.	6 h	----	Nº en HNICH: 60 (Arévalo, <i>Obulco</i> , serie VI, grupo 4, nº 1.901)
	----	13 mm.	2 h	----	Nº en HNICH: 61 (Arévalo, <i>Obulco</i> , serie VI, grupo 4, nº 1.902)

Semises. Serie VI. Serie inédita de imitaciones.

Anv. Cabeza apolínea con láurea y peinado de bucles a derecha; delante, signos ilegibles. Gráfica de puntos.

Rev. Toro andando a derecha sobre línea de exergo; encima, creciente; algunos signos ilegibles. Gráfica de puntos.

Ref.: *CNH*. 353.90; G-B, *Diccionario*, otras imitaciones, A. Serie heterogénea, nº 40. Cr. Desde 67 a. C. hasta época cesariana.

Procedencia	Peso	Módulo	Posición cuño	Conservación	Nº de Referencia-Inventario-Museo- Colección y otros datos de interés
Cerro del Aljibe (Coín, Málaga) ¹⁸⁴¹	4,57 grs.	18,5 mm.	2 h	Mala	Nº en HMCA: 26

Semises. Serie VI. Grupo 1-4

Anv. Cabeza apolínea con láurea y peinado de bucles a derecha; delante puede tener leyenda interna o externa en arco *OBVL*; detrás puede tener leyenda externa e interna *NIG*. Gráfica de puntos.

¹⁸³⁶ Cf. P. P. RIPOLLÈS ALEGRE (1985), pp. 319-356 (HM); C. BLÁZQUEZ CERRATO (1992), pp. 184-185; A. ARÉVALO GONZÁLEZ (1999), Cap. VIII. Hallazgos, pp. 133-200, Hallazgo 52.

¹⁸³⁷ Cf. A. ARÉVALO GONZÁLEZ (1999), Cap. VIII. Hallazgos, pp. 133-200, Hallazgo 37.

¹⁸³⁸ Cf. P. P. RIPOLLÈS ALEGRE; M. M. LLORENS (2002) p. 524, nº 103 (Apéndice II. Nuevos hallazgos de monedas de cecas foránea en el territorio de *Arse-Saguntum*) (ASHMCT).

¹⁸³⁹ Cf. T. FUENTES VÁZQUEZ (2002), pp. 159-202, Hallazgo IX, pp. 168-170 (CIRI).

¹⁸⁴⁰ Cf. P. RODRÍGUEZ OLIVA y F. PEREGRÍN PARDO (1980), pp. 187-200 (HNICH); C. BLÁZQUEZ CERRATO (1992), pp. 195-198; A. ARÉVALO GONZÁLEZ (1999), Cap. VIII. Hallazgos, pp. 133-200, Hallazgo 44.

¹⁸⁴¹ Cf. B. MORA SERRANO, J. FERNÁNDEZ RUIZ y J. GONZÁLEZ MARTÍN (2002), pp. 223-242 (HMCA).

LA CIRCULACIÓN MONETARIA EN EL SUR PENINSULAR DURANTE
EL PERIODO ROMANO-REPUBLICANO

Rev. Toro andando a derecha sobre línea de exergo; encima, creciente; delante puede tener leyenda interna o externa *NIG*. Gráfica de puntos.

Ref.: Arévalo, *Obulco*, Serie VI, Semises, grupo 1-4, nº 1.610-1.910; G-B, *Diccionario*, 6ª em., nº 33-35, 37-38. Cr. Desde 67 a. C. hasta época cesariana.

Procedencia	Peso	Módulo	Posición cuño	Conservación	Nº de Referencia-Inventario-Museo- Colección y otros datos de interés
Córdoba ¹⁸⁴²	----	----	----	----	1 moneda en el M.A.P. Córdoba
El Coto (Fregenal de la Sierra, Cáceres) ¹⁸⁴³	----	----	----	----	Berrocal Rangel, nº 2
Hornachuelos (Ribera del Fresno, Badajoz) ¹⁸⁴⁴	4,10 grs.	17 mm.	8 h	----	Nº en ENPHRFB: 58 (Arévalo, <i>Obulco</i> , Serie VI, Semises, grupo 1-4)
La Herradora (Monturque, Córdoba) ¹⁸⁴⁵	5,35 grs.	19 mm.	10 h	Híbrida <i>Obulco-Castulo</i>	Nº en MERM, La Herradora: 398. Nº en EGMPYR, La Herradora: 5/185 (<i>CNH</i> . 352.?, en anv. Cabeza laureada de Apolo con peinado de tirabuzones, leyenda OBVL NIG y en rev. Toro caminando y leyenda <i>ka.š.ti.l.o.</i> , la moneda de <i>Castulo</i> tendría una cronología del 165-80 a. C., la de <i>Obulco</i> es posterior)
Midi-Pyrénées (Francia) ¹⁸⁴⁶	5,95 grs.	19 mm.	6 h	----	Nº en MPITFDMPIII: 444. Nº en Colección Theophile Azémar (Arévalo, <i>Obulco</i> , Serie VI, Semises, grupo 1-4, V. 98.1, 4. García-Bellido, <i>Diccionario</i> , 6ª em., nº 33-35)

Incierta Obulco

As

Anv. Cabeza femenina a derecha.

Rev. Arado y espiga tumbada, ambos a derecha; entre ellos, de izquierda a derecha y entre líneas, leyendas ibéricas meridionales *ka.a.n.ki.n.a.i / to.ki.a.i.l.ko.š*. Gráfica de puntos.

Ref.: V. 99.2; *CNH*. 354.2; No en G-B, *Diccionario*. Cr. Mediados del s. II a. C.

Procedencia	Peso	Módulo	Posición cuño	Conservación	Nº de Referencia-Inventario-Museo- Colección y otros datos de interés
Pinos Puente (Granada) ¹⁸⁴⁷	----	26,8 mm.	9 h	----	Nº en HNICH: 62

Sin indicación de serie

Procedencia	Peso	Módulo	Posición cuño	Conservación	Nº de Referencia-Inventario-Museo- Colección y otros datos de interés
<i>Acinipo</i> (Ronda la Vieja, Málaga) ¹⁸⁴⁸	----	----	----	----	5 reacuñaciones de monedas de <i>Acinipo</i> sobre monedas de <i>Obulco</i>
Alcalá de Henares (Madrid) ¹⁸⁴⁹	----	----	----	----	1 moneda de <i>Obulco</i> , sin mayor precisión

¹⁸⁴² Cf. A. ARÉVALO GONZÁLEZ (1999), Cap. VIII. Hallazgos, pp. 133-200, Hallazgo 27.

¹⁸⁴³ Cf. L. BERROCAL RANGEL (1988b); A. ARÉVALO GONZÁLEZ (1999), Cap. VIII. Hallazgos, pp. 133-200, Hallazgo 9.

¹⁸⁴⁴ Cf. F. J. JIMÉNEZ ÁVILA (1990) (ENPHRFB); M. P. GARCÍA-BELLIDO (1993b), p. 88; C. BLÁZQUEZ CERRATO (2002a), pp. 135-140.

¹⁸⁴⁵ Cf. R. GIL FERNÁNDEZ (1996), pp. 333-404 (EGMPYR); R. GIL FERNÁNDEZ (2001) (MERM).

¹⁸⁴⁶ Cf. G. SAVÈS y L. VILLARONGA I GARRIGA, (1975), pp. 91-135 (MPITFDMPIII).

¹⁸⁴⁷ Cf. P. RODRÍGUEZ OLIVA y F. PEREGRÍN PARDO (1980), pp. 187-200 (HNICH); C. BLÁZQUEZ CERRATO (1992), pp. 195-198.

¹⁸⁴⁸ Cf. C. GOZALBES CRAVIOTO (1990a), pp. 7-17.

Alcuzaba (Málaga) ¹⁸⁵⁰	17,80 grs.	29 mm.	----	----	Nº en RLHMAPM: Referencia 1.3, nº 6 (1 as V. 94 ó 96, en anv. Cabeza femenina a derecha y en rev. Arado, abajo leyenda en dos líneas y espiga)
Arcos de la Frontera (Cádiz) ¹⁸⁵¹	----	----	----	----	Número indeterminado, sin mayor precisión
Balneario del Cortijo del Ahorcado (Baeza, Jaén) ¹⁸⁵²	----	----	----	----	Número indeterminado, sin mayor precisión
<i>Barcino</i> (Barcelona) ¹⁸⁵³	----	----	----	----	1 as de <i>Obulco</i> . Hallado entre los acarreo del s. XVIII en obras del Buen Suceso; mostrada por D. Joaquín Vilaseca, arquitecto, en marzo 1951
Bracana (Granada) ¹⁸⁵⁴	----	----	----	----	1 bronce de <i>Obulco</i> , sin mayor precisión
Campo de Gibraltar (Cádiz) ¹⁸⁵⁵	----	----	----	Aceptable grado de conservación	3 ases y 2 semises, con una cronología entre el 120-20 a. C., todas en la colección numismática del Museo Municipal de Algeciras
Casco Urbano (Málaga) ¹⁸⁵⁶	----	----	----	----	Número indeterminado, sin mayor precisión
Castillejo, El (Santiago del Campo, Cáceres) ¹⁸⁵⁷	----	----	----	----	2 ases de <i>Obulco</i> (CNH. 341-353.?) y cronología entre el s. III-I a. C
Castro del Río (Córdoba) ¹⁸⁵⁸	----	----	----	----	2 ases de <i>Obulco</i> , sin mayor precisión
Cerro de la Gineta (Alcalá la Real, Jaén) ¹⁸⁵⁹	----	----	----	----	1 moneda. Informante Antonio R. Hinojosa Pareja (Alcalá Real). Hallazgo superficial en el Cerro de la Gineta
Cerro Toizares (Málaga) ¹⁸⁶⁰	----	----	----	----	Número indeterminado, sin mayor precisión
El Bermejál (Málaga) ¹⁸⁶¹	----	----	----	----	Número indeterminado, sin mayor precisión
El Coto (Fregenal de la Sierra, Cáceres) ¹⁸⁶²	----	----	----	Muy Mala	1 semis de <i>Obulco</i> o <i>Castulo</i> , muy desgastado. Berrocal Rangel, nº 3
El Moral (Illora, Granada) ¹⁸⁶³	----	----	----	----	Nº en CMIRMAEG: 257

¹⁸⁴⁹ Cf. A. DOMÍNGUEZ ARRANZ (1991), p. 202.

¹⁸⁵⁰ Cf. B. MORA SERRANO y D. SEDEÑO FERRER (1989-1990), pp. 159-170 (RLHMAPM).

¹⁸⁵¹ Cf. M. MANCHEÑO Y OLIVARES (1901).

¹⁸⁵² Cf. H. W. SANDARS (1924), pp. 123-145; M. P. GARCÍA-BELLIDO (1982), p. 106, Hallazgo 15 (MCEI); A. ARÉVALO GONZÁLEZ (1999), Cap. VIII. Hallazgos, pp. 133-200, Hallazgo 39.

¹⁸⁵³ Cf. F. MATEU Y LLOPIS (1953a), pp. 225-264, nº 500; P. P. RIPOLLÈS ALEGRE (1982a), p. 65; A. ARÉVALO GONZÁLEZ (1999), Cap. VIII. Hallazgos, pp. 133-200, Hallazgo 59.

¹⁸⁵⁴ Cf. J. EGUARAS IBÁÑEZ (1950-1951), p. 185; M. P. GARCÍA-BELLIDO (1982), p. 105, Hallazgo 11 (MCEI); A. ARÉVALO GONZÁLEZ (1999), Cap. VIII. Hallazgos, pp. 133-200, Hallazgo 45.

¹⁸⁵⁵ Cf. L. A. DEL CASTILLO NAVARRO (1999), pp. 57-68.

¹⁸⁵⁶ Cf. F. MELERO GARCÍA (2001), pp. 457-467.

¹⁸⁵⁷ Cf. A. ARÉVALO GONZÁLEZ (1995a), p. 42; C. BLÁZQUEZ CERRATO (2002a), pp. 150-151 (CMAOPIMCP).

¹⁸⁵⁸ Cf. N. SANTOS GENER (1952-1953), p. 174; C. BLÁZQUEZ CERRATO (1992), pp. 186-187; A. ARÉVALO GONZÁLEZ (1999), Cap. VIII. Hallazgos, pp. 133-200, Hallazgo 25.

¹⁸⁵⁹ Cf. T. FUENTES VÁZQUEZ (2002), pp. 159-202, Hallazgo XIII, p. 175 (CIRI).

¹⁸⁶⁰ Cf. F. MELERO GARCÍA (2001), pp. 457-467.

¹⁸⁶¹ Cf. F. MELERO GARCÍA (2001), pp. 457-467.

¹⁸⁶² Cf. L. BERROCAL RANGEL (1988b); A. ARÉVALO GONZÁLEZ (1999), Cap. VIII. Hallazgos, pp. 133-200, Hallazgo 9.

LA CIRCULACIÓN MONETARIA EN EL SUR PENINSULAR DURANTE
EL PERIODO ROMANO-REPUBLICANO

El Nacimiento I (Málaga) ¹⁸⁶⁴	----	----	----	----	Número indeterminado, sin mayor precisión
Fuente Abad (Málaga) ¹⁸⁶⁵	----	----	----	----	Número indeterminado, sin mayor precisión
Fuente Espí (La Carolina, Jaén) ¹⁸⁶⁶	5,42 grs.	20 mm.	----	Mala	Domergue, CMFAPI, J20, p. 282, nº 21. Semis, en anv. Cabeza masculina a derecha y en rev. Toro a derecha, debajo CN. y creciente, con una cronología del s. I a. C.
	4,50 grs.	20 mm.	----	Mala	Domergue, CMFAPI, p. 282, nº 22. Semis, en anv. Cabeza masculina a derecha y en rev. Toro a derecha, debajo CN. y creciente, con una cronología del s. I a. C.
	5,61 grs.	22 mm.	----	Mala	Domergue, CMFAPI, p. 282, nº 23. Semis, en anv. Cabeza masculina a derecha y en rev. Toro a derecha, debajo CN. y creciente, con una cronología del s. I a. C.
Fuente Espí (La Carolina, Jaén) ¹⁸⁶⁷	----	----	----	----	1 moneda de <i>Obulco</i> , posiblemente Arévalo, <i>Obulco</i> , serie Va ó VI
Galera? (Granada) ¹⁸⁶⁸	----	----	----	----	Nº en CMIRMAEG: 265
Hornachuelos (Ribera del Fresno, Badajoz) ¹⁸⁶⁹	1,86 grs.	19 mm.	3 h	----	Nº en ENPHRFB: 60. 1 semis de s. I a. C.
	1,14 grs.	12 mm.	2 h	----	Nº en ENPHRFB: 61. 1 semis del s. I a. C.
<i>Italica</i> (Santiponce, Sevilla) ¹⁸⁷⁰	----	----	----	----	10 monedas entre <i>Obulco</i> y <i>Castulo</i> , algunas ellas ya citadas en las excavaciones de 1903-1904
La Esperilla (Málaga) ¹⁸⁷¹	----	----	----	----	Número indeterminado, sin mayor precisión
La Huertecilla (Málaga) ¹⁸⁷²	----	----	----	----	Número indeterminado, sin mayor precisión
Láchar (Granada) ¹⁸⁷³	----	----	----	----	Joaquín Lisbona dona el 9 de Septiembre de 1870 una pieza de <i>Obulco</i> "encontrada hace pocos días en las inmediaciones de Láchar (Granada)"
Las Cabezas de San Juan (Sevilla) ¹⁸⁷⁴	5,16 grs.	21,01 mm.	----	Muy Mala	Nº en NRCCCM: 19. 1 semis de <i>Obulco</i> o <i>Castulo</i> , en anv. Cabeza masculina y en rev. Toro a derecha; en el s. II-I a. C.
Los Abriles (Fuenteovejuna, Córdoba) ¹⁸⁷⁵	----	----	----	----	Nº en CMTM: 26. 1 as, sin mayor precisión. Colección particular

¹⁸⁶³ Cf. I. DE LA TORRE CASTELLANO y T. FUENTES VÁZQUEZ (2001), vol. II. Actividades sistemáticas y puntuales, pp. 151-157 (CMIRMAEG).

¹⁸⁶⁴ Cf. F. MELERO GARCÍA (2001), pp. 457-467.

¹⁸⁶⁵ Cf. F. MELERO GARCÍA (2001), pp. 457-467.

¹⁸⁶⁶ Cf. C. DOMERGUE (1987), vol. I, J20, p. 282, nº 21-23 (CMFAPI).

¹⁸⁶⁷ Cf. C. DOMERGUE (1971), p. 351, nota 60; M. P. GARCÍA-BELLIDO (1982), p. 133, nota 92; A. ARÉVALO GONZÁLEZ (1999), Cap. VIII. Hallazgos, pp. 133-200, Hallazgo 42.

¹⁸⁶⁸ Cf. I. DE LA TORRE CASTELLANO y T. FUENTES VÁZQUEZ (2001), vol. II. Actividades sistemáticas y puntuales, pp. 151-157 (CMIRMAEG).

¹⁸⁶⁹ Cf. F. J. JIMÉNEZ ÁVILA (1990) (ENPHRFB); M. P. GARCÍA-BELLIDO (1993b), p. 88; C. BLÁZQUEZ CERRATO (2002a), pp. 135-140.

¹⁸⁷⁰ Cf. F. CHAVES TRISTÁN (1979b), pp. 77-86; A. ARÉVALO GONZÁLEZ (1999), Cap. VIII. Hallazgos, pp. 133-200, Hallazgo 11.

¹⁸⁷¹ Cf. F. MELERO GARCÍA (2001), pp. 457-467.

¹⁸⁷² Cf. F. MELERO GARCÍA (2001), pp. 457-467.

¹⁸⁷³ Cf. I. DE LA TORRE CASTELLANO y T. FUENTES VÁZQUEZ (2001), vol. II. Actividades sistemáticas y puntuales, pp. 151-157 (CMIRMAEG).

¹⁸⁷⁴ Cf. B. MORA SERRANO (2007), pp. 211-236 (NRCCCM).

Los Castellones, Peñas de los Gitanos (Montefrío, Granada) ¹⁸⁷⁶	----	----	----	----	1 as, en anv. Cabeza femenina, y leyenda <i>OBVLCO</i> y en rev. Espiga, arado y entre líneas nombres de magistrados en ibérico
	----	----	----	----	1 as, en anv. Cabeza femenina, y leyenda <i>OBVLCO</i> y en rev. Aunque no está frustrado no llevo a distinguir los tipos
Los Villares (Caudete de las Fuentes, Valencia) ¹⁸⁷⁷	----	----	----	----	1 moneda de <i>Obulco</i> o <i>Castulo</i> , fue hallada junto a una moneda de <i>Arse</i>
Los Villares (Caudete de las Fuentes, Valencia) ¹⁸⁷⁸	4,11 grs.	18,95 mm.	12 h	Muy Mala	Nº en CMTV: 42. 1 semis de <i>Obulco</i> o <i>Castulo</i> , no es la misma que la anterior, en anv. Cabeza masculina a la derecha y en rev. Toro a la derecha. Arriba creciente, con una cronología de la primera mitad del s. I a. C. Colecciones particulares de Rafael y Francisco Gabaldón
Mina de Santa Bárbara (Córdoba) ¹⁸⁷⁹	11,52 grs.	25,8 mm.	----	Mala	1 as muy desgastado Nº en M.A.P. Córdoba: 3.195
Minas Santo Domingos (Mértola, Portugal) ¹⁸⁸⁰	----	----	----	----	Número indeterminado, sin mayor precisión
Nueva Carteya (Córdoba) ¹⁸⁸¹	----	----	----	----	Número indeterminado, sin mayor precisión. Colecciones Particulares
Peñón Negro (Málaga) ¹⁸⁸²	----	----	----	----	Número indeterminado, sin mayor precisión
Provincia de Huesca ¹⁸⁸³	----	----	----	----	1 moneda de <i>Obulco</i> , sin mayor precisión
Puente Genil (Córdoba) ¹⁸⁸⁴	----	----	----	----	1 bronce, sin mayor precisión
Segorbe (Castellón) ¹⁸⁸⁵	----	----	----	----	Nº en NNFBR: 16. 1 semis del s. I a. C. (Villaronga, 1994, 352; Ribelles, 766). Forma parte del monetario de Pascual Fornés
Sierra del Castillo (Málaga) ¹⁸⁸⁶	----	----	----	----	Número indeterminado, sin mayor precisión
Sotiel Coronada (Calañas, Huelva) ¹⁸⁸⁷	----	----	----	----	7 monedas

¹⁸⁷⁵ Cf. D. VAQUERIZO, J. F. MURILLO, J. R. CARRILLO, M. F. MORENO, A. LEÓN, M. D. LUNA y A. M^a ZAMORANO (1994), pp. 194-205 (La circulación monetaria en el *territorium* de *Mellaria* = CMTM).

¹⁸⁷⁶ Cf. C. DE MERGELINA (1946), pp. 15-26; F. MATEU Y LLOPIS (1947-1948), pp. 55-95, nº 256; J. E. FERRER PALMA y P. RODRÍGUEZ OLIVA (1978), pp. 327-342.

¹⁸⁷⁷ Cf. E. PLA BALLESTER (1961), p. 236; P. P. RIPOLLÈS ALEGRE (1980a), p. 51; P. P. RIPOLLÈS ALEGRE (1982a), p. 170.

¹⁸⁷⁸ Cf. P. P. RIPOLLÈS ALEGRE (1979), pp. 131-133; P. P. RIPOLLÈS ALEGRE (1980a), pp. 112-116 (CMTV); P. P. RIPOLLÈS ALEGRE (1982a), p. 170.

¹⁸⁷⁹ Cf. A. ARÉVALO GONZÁLEZ (1996), pp. 51-82.

¹⁸⁸⁰ Cf. J. LEITE DE VASCONCELLOS (1917), p. 120; C. BLÁZQUEZ CERRATO (1992), p. 216; A. ARÉVALO GONZÁLEZ (1999), Cap. VIII. Hallazgos, pp. 133-200, Hallazgo 5.

¹⁸⁸¹ Cf. J. FORTEA y J. BERNIER (1970); A. ARÉVALO GONZÁLEZ (1999), Cap. VIII. Hallazgos, pp. 133-200, Hallazgo 29.

¹⁸⁸² Cf. F. MELERO GARCÍA (2001), pp. 457-467.

¹⁸⁸³ Cf. E. COLLANTES VIDAL (1979), vol. I, p. 117-124; E. COLLANTES PÉREZ-ARDA (1979), vol. II, pp. 163-169; C. BLÁZQUEZ CERRATO (1992), pp. 213-214; A. ARÉVALO GONZÁLEZ (1999), Cap. VIII. Hallazgos, pp. 133-200, Hallazgo 61.

¹⁸⁸⁴ Cf. Hallazgo en Puente Genil (Córdoba), publicado en *La Vanguardia*, el 15 de Agosto de 1963, *Noticiario Arqueológico Hispánico* VII, 1963, pp. 268-269.

¹⁸⁸⁵ Cf. P. P. RIPOLLÈS ALEGRE y F. ARASA GIL (1996), pp. 405-418 (NNFBR).

¹⁸⁸⁶ Cf. F. MELERO GARCÍA (2001), pp. 457-467.

LA CIRCULACIÓN MONETARIA EN EL SUR PENINSULAR DURANTE
EL PERIODO ROMANO-REPUBLICANO

Tabla de las Cañas, La (Capilla, Badajoz) ¹⁸⁸⁸	5,43 grs.	----	----	----	1 as, de segunda mitad del s. II a. C. (CNH. 348-349?)
Torre Alta (Priego, Córdoba) ¹⁸⁸⁹	----	----	----	----	Número indeterminado, sin mayor precisión
Turégano (Segovia) ¹⁸⁹⁰	----	----	----	----	1 as
Valdeherrera (Zaragoza) ¹⁸⁹¹	----	----	----	----	3 ases en caracteres latinos
Villasviejas del Tamuja (Botija, Cáceres) ¹⁸⁹²	----	----	----	----	2 semises en caracteres latinos
	----	----	----	----	3 ases, sin mayor información
	----	----	----	----	5 semises, sin mayor información
Villasviejas del Tamuja (Botija, Cáceres) ¹⁸⁹³	2,18 grs.	15 mm.	? h	----	Nº en CMAOPIMCP de las monedas de M. G de Figuerola: 53. 1 semis <i>Obulco</i> o <i>Castulo</i> (CNH?)
	1,98 grs.	13 mm.	11 h	----	Nº en CMAOPIMCP de las monedas de M. G de Figuerola: 54. 1 semis <i>Obulco</i> o <i>Castulo</i> (CNH?)
	1,62 grs.	13 mm.	? h	----	Nº en CMAOPIMCP de las monedas de M. G de Figuerola: 55. 1 semis <i>Obulco</i> o <i>Castulo</i> (CNH?)
	1,61 grs.	14 mm.	? h	----	Nº en CMAOPIMCP de las monedas de M. G de Figuerola: 56. 1 semis <i>Obulco</i> o <i>Castulo</i> (CNH?)
Zambra (Córdoba) ¹⁸⁹⁴	----	----	----	----	1 as en el M.A.P. Córdoba

Museos

Serie I

Duplos. Serie I. Grupo 1

Anv. Cabeza femenina con moño a derecha; en el cuello, collar de pequeños colgantes; anepígrafa. Gráfica de cuerda.

Rev. Arado y espiga tumbada, ambos a izquierda; debajo, en cartela, leyenda externa *OBVLCO*. Gráfica de cuerda.

Ref.: V. 94.1; CNH. 341.1; NAH. 259; Arévalo, *Obulco*, Serie I, Duplos, nº 1-39; G-B, *Diccionario*, 1ª em., nº 1. Cr. Finales del s. III a. C.

Procedencia	Peso	Módulo	Posición cuño	Conservación	Nº de Referencia-Inventario-Museo- Colección y otros datos de interés
Colección de la Universidad de Sevilla ¹⁸⁹⁵	21,00 grs.	27 mm.	3 h	----	Nº en CNUS: 126

¹⁸⁸⁷ Cf. F. CHAVES TRISTÁN y P. OTERO MORÁN (2002), pp. 182-185 (HMLL).

¹⁸⁸⁸ Cf. M. C. DOMÍNGUEZ DE LA CONCHA y J. GARCÍA BLANCO (1991), pp. 235-245; C. BLÁZQUEZ CERRATO (2002a), p. 151 (CMAOPIMCP).

¹⁸⁸⁹ Cf. D. VAQUERIZO GIL, J. F. MURILLO REDONDO y F. QUESADA SANZ (1991), pp. 3-17; A. ARÉVALO GONZÁLEZ (1999), Cap. VIII. Hallazgos, pp. 133-200, Hallazgo 33.

¹⁸⁹⁰ Cf. M. ABAD VARELA (2001), pp. 573-590.

¹⁸⁹¹ Cf. F. BURILLO MOZOTA y M. OSTALÉ (1983-1984), pp. 287-309; C. BLÁZQUEZ CERRATO (1992), pp. 235-237.

¹⁸⁹² Cf. J. L. SÁNCHEZ ABAL y S. GARCÍA JIMÉNEZ (1988), pp. 153 y 158; J. L. SÁNCHEZ ABAL y J. ESTEBAN ORTEGA (1988), pp. 1017-1031; S. GARCÍA JIMÉNEZ (1989), pp. 139-142; C. BLÁZQUEZ CERRATO (1995), pp. 243-258; A. M. MARTÍN BRAVO (1995), pp. 139-142; C. BLÁZQUEZ CERRATO (2002a), pp. 159-162 (CMAOPIMCP).

¹⁸⁹³ Cf. J. L. SÁNCHEZ ABAL y S. GARCÍA JIMÉNEZ (1988), pp. 153 y 158; J. L. SÁNCHEZ ABAL y J. ESTEBAN ORTEGA (1988), pp. 1017-1031; S. GARCÍA JIMÉNEZ (1989), pp. 139-142; C. BLÁZQUEZ CERRATO (1995), pp. 243-258; A. M. MARTÍN BRAVO (1995), pp. 139-142; C. BLÁZQUEZ CERRATO (2002a), pp. 159-162 (CMAOPIMCP).

¹⁸⁹⁴ Cf. A. ARÉVALO GONZÁLEZ (1999), Cap. VIII. Hallazgos, pp. 133-200, Hallazgo 26.

Serie III

Ases. Serie III

Anv. Cabeza femenina con moño a derecha; en el cuello, collar de doble fila; delante, leyenda interna en arco *OBVLCO*. Gráfica vegetal.

Rev. Arado y espiga tumbada, ambos a izquierda; debajo, entre líneas, leyendas ibéricas meridionales *ś.i.bi.bo.l.a.i / u.r.ka.i.l*. Gráfica de puntos.

Ref.: V. 94.7; *CNH*. 342.8; *NAH*. 58; UNTERMANN, *MLH*. 100.2.2; Arévalo, *Obulco*, Serie III, Ases, nº 126-199; G-B, *Diccionario*, 3ª em., nº 5. Cr. 189-165 a. C.

Procedencia	Peso	Módulo	Posición cuño	Conservación	Nº de Referencia-Inventario-Museo- Colección y otros datos de interés
Museo Arqueológico de Logroño ¹⁸⁹⁶	19,10 grs.	33 mm.	----	Mala, leyenda rev. ilegible	Nº en NAMPL: 18 (V. 94.7. Arévalo, <i>Obulco</i> , serie III, nº 196)
	32 grs.	31 mm.	----	Buena	Nº en NAMPL: 21 (V. 94.7. Arévalo, <i>Obulco</i> , serie III, nº 197)

Semises. Serie III. Grupo 1

Semis

Anv. Cabeza femenina con moño a derecha; en el cuello, collar de doble fila; delante, leyenda interna en arco *OBV*; debajo del cuello, *L*; detrás de la cabeza, *CO*. Gráfica vegetal.

Rev. Jinete con casco al galope a derecha, con riendas en la mano derecha y lanza en la izquierda. Gráfica vegetal.

Ref.: V. 94.4; *CNH*. 342.4; Arévalo, *Obulco*, Serie III, Semises, nº 200-257; G-B, *Diccionario*, 3ª em., nº 6. Cr. 189-165 a. C.

Procedencia	Peso	Módulo	Posición cuño	Conservación	Nº de Referencia-Inventario-Museo- Colección y otros datos de interés
Colección de la Universidad de Sevilla ¹⁸⁹⁷	8,58 grs.	23 mm.	9 h	----	Nº en CNUS: 127

Semises. Serie III. Grupo 2

Semis

Anv. Cabeza femenina con moño a derecha; en el cuello, collar de doble fila; delante de la cabeza, leyenda externa *ILNO*. Gráfica vegetal.

Rev. Jinete con casco al galope a derecha, con riendas en la mano derecha y lanza en la izquierda; encima, en arco, a un lado y otro del jinete, leyenda *OBV / L / CO*; abajo, en arco, leyenda *NAE AL*. Gráfica vegetal.

Ref.: V. 94.3; *CNH*. 342.6; *HAH*. 340; Arévalo, *Obulco*, Serie III, Semises, nº 258-286; G-B, *Diccionario*, 3ª em., nº 7. Cr. 189-165 a. C.

Procedencia	Peso	Módulo	Posición cuño	Conservación	Nº de Referencia-Inventario-Museo- Colección y otros datos de interés
Monetario de la Universidad de Valencia ¹⁸⁹⁸	8,20 grs.	21,50 mm.	11 h	----	Nº en Arroyo Ilera: 212. UV 86/12 (V. 94.3. NAVASCUÉS, MAN II, 648. Arévalo, <i>Obulco</i> , serie III, grupo 2, nº 283)

¹⁸⁹⁵ Cf. F. CHAVES TRISTÁN (1994b), pp. 27-45 (CNUS).

¹⁸⁹⁶ Cf. M. A. MARTÍN BUENO (1974), pp. 65-85 (NAMPL); P. P. RIPOLLÈS ALEGRE (1982a), pp. 105-107 (CMTM); C. BLÁZQUEZ CERRATO (1992), pp. 145-150; A. ARÉVALO GONZÁLEZ (1999), Cap. VIII. Hallazgos, pp. 133-200, Hallazgo 60.

¹⁸⁹⁷ Cf. F. CHAVES TRISTÁN (1994b), pp. 27-45 (CNUS).

¹⁸⁹⁸ Cf. R. ARROYO ILERA (1984); C. BLÁZQUEZ CERRATO (1992), pp. 167-177; A. ARÉVALO GONZÁLEZ (1999), Cap. VIII. Hallazgos, pp. 133-200, Hallazgo 50.

LA CIRCULACIÓN MONETARIA EN EL SUR PENINSULAR DURANTE
EL PERIODO ROMANO-REPUBLICANO

Serie IV

Ases. Serie IV. Grupo 1

Anv. Cabeza femenina con moño a derecha; en el cuello, collar de triple fila; delante, leyenda interna en arco *OBVLCO*. Gráfica de puntos.

Rev. Espiga tumbada y arado, ambos a derecha; debajo, entre líneas, leyendas ibéricas meridionales externas *s.i.ka.a.i / o.t.a.ti.i.s*. Gráfica de puntos.

Ref.: V. 96.3; *CNH*. 342.9; UNTERMANN, *MLH*. 100.13.21; Arévalo, *Obulco*, Serie IV, Ases, grupo 1, nº 287-302; G-B, *Diccionario*, 4ª em., A, nº 8. Cr. 165-110 a. C.

Procedencia	Peso	Módulo	Posición cuño	Conservación	Nº de Referencia-Inventario-Museo- Colección y otros datos de interés
Museo de la Sociedad Martins Sarmiento (Portugal) ¹⁸⁹⁹	----	----	----	----	Centeno, MSMS, nº 15. Hallado en la región de Guimarães (Región de Braga, Portugal)

Ases. Serie IV. Grupo 2

Anv. Cabeza femenina con moño a derecha; en el cuello, collar de triple fila; delante, leyenda interna en arco *OBVLCO*. Gráfica de puntos.

Rev. Arado y espiga tumbada, ambos a izquierda; entre ellos y entre líneas, leyendas ibéricas meridionales externas *i.l.te.r.a.ti.n / ko.l.o.n*. Gráfica de puntos.

Ref.: V. 96.2; *CNH*. 343.10; UNTERMANN, *MLH*. 100.12.19; Arévalo, *Obulco*, Serie IV, Ases, grupo 2, nº 303-323; G-B, *Diccionario*, 4ª em., B, nº 9. Cr. 165-110 a. C.

Procedencia	Peso	Módulo	Posición cuño	Conservación	Nº de Referencia-Inventario-Museo- Colección y otros datos de interés
Martos (Jaén) ¹⁹⁰⁰	19,96 grs.	29 mm.	4 h	----	Nº en colección Recio Veganzones: 240

Ases. Serie IV. Grupo 3

Anv. Cabeza femenina con moño a derecha; en el cuello, collar de triple fila; delante, leyenda interna en arco *OBVLCO* u *OBVLOO*. Gráfica de puntos.

Rev. Arado y espiga tumbada, ambos a izquierda; entre ellos y entre líneas, leyendas ibéricas meridionales externas *i.s.ke.r.a.ti.n / tu.i.tu.bo.l.a.i* o *tu.i.tu.bo.l.a.i / i.s.ke.r.a.ti.n*. Gráfica de puntos.

Ref.: V. 95.1 y 3, 96.1?; *CNH*. 343.11-14; UNTERMANN, *MLH*. 100.5.7; Arévalo, *Obulco*, Serie IV, Ases, grupo 3, nº 324-382; G-B, *Diccionario*, 4ª em., C, nº 10-11. Cr. 165-110 a. C.

Procedencia	Peso	Módulo	Posición cuño	Conservación	Nº de Referencia-Inventario-Museo- Colección y otros datos de interés
Colección de la Universidad de Sevilla ¹⁹⁰¹	15,43 grs.	30 mm.	1 h	----	Nº en CNUS: 128 (V. 95.3?. <i>CNH</i> . 343.11.)
	20,70 grs.	29 mm.	4 h	----	Nº en CNUS: 129 (V. 95.3. <i>CNH</i> . 343.11.)
Museo Arqueológico Provincial de Alicante ¹⁹⁰²	16,40 grs.	26,5 mm.	4 h	Muy Mala	Nº en CMTM: 115. Colección Quiles (Arévalo, <i>Obulco</i> , serie IV, grupo 3, nº 364)

¹⁸⁹⁹ Cf. F. MATEU Y LLOPIS (1947-1948), pp. p. 78, nº 268; I. PEREIRA, J. P. BOST y J. HIERNARD (1974) (FCM); R. M. S. CENTENO (1987), Museo de Martins Sarmiento, nº 15; C. BLÁZQUEZ CERRATO (1992), p. 212; A. ARÉVALO GONZÁLEZ (1999), Cap. VIII. Hallazgos, pp. 133-200, Hallazgo 2.

¹⁹⁰⁰ Cf. A. PADILLA ARROBA (2008) (en preparación).

¹⁹⁰¹ Cf. F. CHAVES TRISTÁN (1994b), pp. 27-45 (CNUS).

¹⁹⁰² Cf. P. P. RIPOLLÈS ALEGRE (1982a), pp. 215-234 (CMTM); C. BLÁZQUEZ CERRATO (1992), pp. 102-112; A. ARÉVALO GONZÁLEZ (1999), Cap. VIII. Hallazgos, pp. 133-200, Hallazgo 49.

Museo Comarcal de Manresa (Barcelona) ¹⁹⁰³	17,71 grs.	26,30 mm.	3 h	Buena	Nº en MIHRMCM: 101 (V. 96.1. Arévalo, <i>Obulco</i> , serie IV, grupo 3, nº 372)
---	------------	-----------	-----	-------	--

Ases. Serie IV. Grupo 4

Anv. Cabeza femenina con moño a derecha; en el cuello, collar de triple fila; delante, leyenda interna en arco *OBVLOO*. Gráfica de puntos.

Rev. Arado y espiga tumbada, ambos a izquierda; entre ellos y entre líneas, leyendas ibéricas meridionales externas *tu.i.tu.i.bo.r.e.n / (G22a) n.tu.a.k.o.i*. Gráfica de puntos.

Ref.: V. 95.4; *CNH*. 346.36-37; UNTERMANN, *MLH*. 100.7.9; Arévalo, *Obulco*, Serie IV, Ases, grupo 4, nº 383-428; G-B, *Diccionario*, 4ª em., D, nº 13. Cr. 165-110 a. C.

Procedencia	Peso	Módulo	Posición cuño	Conservación	Nº de Referencia-Inventario-Museo-Colección y otros datos de interés
Martos (Jaén) ¹⁹⁰⁴	19,93 grs.	29 mm.	4 h	----	Nº en colección Recio Veganzones: 237
	24,36 grs.	31 mm.	3 h	----	Nº en colección Recio Veganzones: 239
	24,44 grs.	29 mm.	3 h	----	Nº en colección Recio Veganzones: 234
	18,77 grs.	29,5 mm.	4 h	----	Nº en colección Recio Veganzones: 244
Museo Arqueológico Provincial de Alicante ¹⁹⁰⁵	16,10 grs.	29 mm.	4 h	Muy Mala	Nº en CMTM: 116 (Arévalo, <i>Obulco</i> , serie IV, grupo 4, nº 423)
Museo Arqueológico Provincial de Lugo ¹⁹⁰⁶	----	----	----	----	Centeno, M.A.P. Lugo, nº 6
Museo de Cádiz ¹⁹⁰⁷	19,48 grs.	----	----	Regular	Nº en M.A.P. Cádiz: 16.740 (Arévalo, <i>Obulco</i> , serie IV, grupo 4, nº 422)
Museo de Ciudad Real ¹⁹⁰⁸	24 grs.	33 mm.	3 h	Regular	Nº en MIPFMCR: 4 (V. 95.4. Guadán, p. 68. Beltrán, pp. 312). Hallado en Villanueva de la Fuente (Ciudad Real)
Museo Municipal de Alcoy (Alicante) ¹⁹⁰⁹	18,44 grs.	30 mm.	4 h	Muy Mala	Nº en CMTM: 36. Nº en MMA: 1.277
Museo Provincial de Tarragona ¹⁹¹⁰	----	----	----	----	Arévalo, <i>Obulco</i> , serie IV, grupo 4, nº 428

Ases. Serie IV. Grupo 5

Anv. Cabeza femenina con moño a derecha; en el cuello, collar de una fila; delante, leyenda interna en arco *OBVLOO*. Gráfica de puntos.

Rev. Arado y espiga tumbada, ambos a izquierda; entre ellos y entre líneas, leyendas ibéricas meridionales internas o externas *i.l.ti.r.e.u.r / ka.be.s.u.r.i.bi*. Gráfica de puntos.

Ref.: V. 94.8-9 y 95.2; *CNH*. 343.15-16; UNTERMANN, *MLH*. 100.3.4; Arévalo, *Obulco*, Serie IV, Ases, grupo 5, nº 429-462; G-B, *Diccionario*, 4ª em., E, nº 14. Cr. 165-110 a. C.

¹⁹⁰³ Cf. S. DATZIRA I SOLER (1980), pp. 183-197; P. P. RIPOLLÈS ALEGRE (1982a), pp. 107-109; C. BLÁZQUEZ CERRATO (1992), pp. 155-159; A. ARÉVALO GONZÁLEZ (1999), Cap. VIII. Hallazgos, pp. 133-200, Hallazgo 58.

¹⁹⁰⁴ Cf. A. PADILLA ARROBA (2008) (en preparación).

¹⁹⁰⁵ Cf. P. P. RIPOLLÈS ALEGRE (1982a), pp. 215-234 (CMTM); C. BLÁZQUEZ CERRATO (1992), pp. 102-112; A. ARÉVALO GONZÁLEZ (1999), Cap. VIII. Hallazgos, pp. 133-200, Hallazgo 49.

¹⁹⁰⁶ Cf. F. MATEU Y LLOPIS (1951), nº 419; R. M. S. CENTENO (1987), Museo Arqueológico Provincial de Lugo, nº 6; C. BLÁZQUEZ CERRATO (1992), pp. 150-151.

¹⁹⁰⁷ Cf. A. ARÉVALO GONZÁLEZ (1999), Cap. VIII. Hallazgos, pp. 133-200, Hallazgo 17.

¹⁹⁰⁸ Cf. M. FERNÁNDEZ RODRÍGUEZ y F. J. LÓPEZ FERNÁNDEZ (1988), pp. 23-32 (MIPFMCR).

¹⁹⁰⁹ Cf. P. P. RIPOLLÈS ALEGRE (1982a), pp. 210-214 (CMTM).

¹⁹¹⁰ Cf. P. P. RIPOLLÈS ALEGRE (1982a), pp. 149-160; A. ARÉVALO GONZÁLEZ (1999), Cap. VIII. Hallazgos, pp. 133-200, Hallazgo 57.

LA CIRCULACIÓN MONETARIA EN EL SUR PENINSULAR DURANTE
EL PERIODO ROMANO-REPUBLICANO

Procedencia	Peso	Módulo	Posición cuño	Conservación	Nº de Referencia-Inventario-Museo- Colección y otros datos de interés
Monetario de la Universidad de Valencia ¹⁹¹¹	20,30 grs.	28 mm.	1 h	----	Nº en Arroyo Ilera: 209. UV 86/9 (V. 95.2. NAVASCUÉS, MAN II, 700. Arévalo, <i>Obulco</i> , serie IV, grupo 5, nº 462)
Museo Arqueológico Provincial de León ¹⁹¹²	----	----	----	----	Centeno, M.A.P. León, nº 21, aunque son monedas aparecidas en hallazgos esporádicos en Lancia (V. 94.8. CNH. 343.15)

Ases. Serie IV. Grupo 6

Anv. Cabeza femenina con moño a derecha; en el cuello, collar de triple fila; delante, leyenda interna en arco *OBVLCO*. Gráfica de puntos.

Rev. Arado y espiga tumbada, ambos a izquierda; entre ellos y entre líneas, leyendas ibéricas meridionales externas *bo.ti.l.ko.s* / *be.ko.e.ki* o *be.ko.e.ki* / *bo.ti.l.ko.s*; sobre la espiga suele tener X y/o creciente. Gráfica de puntos.

Ref.: V. 95.7-10, 96.1; CNH. 345.26-30, 346.31-35; UNTERMANN, *MLH*. 100.10.15, 11.18; Arévalo, *Obulco*, Serie IV, Ases, grupo 6, nº 463-603; G-B, *Diccionario*, 4ª em., F, nº 15. Cr. 165-110 a. C.

Procedencia	Peso	Módulo	Posición cuño	Conservación	Nº de Referencia-Inventario-Museo- Colección y otros datos de interés
Gabinete del Seminario de San Atón (Badajoz) ¹⁹¹³	13,30 grs.	27 mm.	----	----	Nº en CGNSCSA: 40 (V. 95.7. CNH. 345.29)
Martos (Jaén) ¹⁹¹⁴	20,61 grs.	31 mm.	4 h	----	Nº en colección Recio Veganzones: 236 (anv. Cabeza femenina a derecha con collar de tres hileras; delante <i>OBULCO</i> y en rev. Arado y espiga tumbada a izquierda; entre ellos leyenda ibérica <i>bo.ti.l.ko.s</i> / <i>be.ko.e.ki</i>)
Monetario de la Universidad de Valencia ¹⁹¹⁵	15,80 grs.	28,5 mm.	4 h	----	Nº en Arroyo Ilera: 205. UV 86/5 (V. 95.9. Arévalo, <i>Obulco</i> , serie IV, grupo 6, nº 603)
Museo Provincial de Tarragona ¹⁹¹⁶	----	----	----	----	V. 95.7. Arévalo, <i>Obulco</i> , serie IV, grupo 5, nº 601
	----	----	----	----	V. 95.7. Arévalo, <i>Obulco</i> , serie IV, grupo 5, nº 602

Ases. Serie IV. Grupo 7

Anv. Cabeza femenina con moño a derecha; en el cuello, collar de doble fila; delante, leyenda interna en arco *OBVLCO*. Gráfica de puntos.

Rev. Arado y espiga tumbada, ambos a izquierda; entre ellos y entre líneas, leyendas ibéricas meridionales externas *u.r.ka.i.l.tu* / *n.e.s.e.l.tu.ko* o *n.e.s.e.l.tu.ko* / *u.r.ka.i.l.tu*; sobre el tallo de la espiga suele tener X. Gráfica de puntos.

¹⁹¹¹ Cf. R. ARROYO ILERA (1984); C. BLÁZQUEZ CERRATO (1992), pp. 167-177; A. ARÉVALO GONZÁLEZ (1999), Cap. VIII. Hallazgos, pp. 133-200, Hallazgo 50.

¹⁹¹² Cf. M. C. FERNÁNDEZ ALLER (1978), pp. 113-275; R. M. S. CENTENO (1987), Museo Arqueológico Provincial de León, nº 21; C. BLÁZQUEZ CERRATO (1992), pp. 139-145; C. BLÁZQUEZ CERRATO (2002a), pp. 94-102 (CMAOPIMCP).

¹⁹¹³ Cf. R. GÓMEZ VILAFRANCA (1910) (CGNSCSA); C. BLÁZQUEZ CERRATO (1992), pp. 118-126; C. BLÁZQUEZ CERRATO (2002a), pp. 86-93.

¹⁹¹⁴ Cf. A. PADILLA ARROBA (2008) (en preparación).

¹⁹¹⁵ Cf. R. ARROYO ILERA (1984); C. BLÁZQUEZ CERRATO (1992), pp. 167-177; A. ARÉVALO GONZÁLEZ (1999), Cap. VIII. Hallazgos, pp. 133-200, Hallazgo 50.

¹⁹¹⁶ Cf. P. P. RIPOLLÈS ALEGRE (1982a), pp. 149-160; A. ARÉVALO GONZÁLEZ (1999), Cap. VIII. Hallazgos, pp. 133-200, Hallazgo 57.

Ref.: V. 95.5-6, 96.4; *CNH*. 344.17-23, 345.24-25; UNTERMANN, *MLH*. 100.8.10-11; Arévalo, *Obulco*, Serie IV, Ases, grupo 7, nº 604-878; G-B, *Diccionario*, 4ª em., G, nº 16. Cr. 165-110 a. C.

Procedencia	Peso	Módulo	Posición cuño	Conservación	Nº de Referencia-Inventario-Museo- Colección y otros datos de interés
Cámara Municipal de Oporto (Portugal) ¹⁹¹⁷	----	----	----	----	Centeno, GNCMO, nº 91. Pereira 29 (V. 95.5. Arévalo, <i>Obulco</i> , serie IV, grupo 7, nº 859)
	----	----	----	----	Centeno, GNCMO, nº 92. Pereira 30 (V. 95.5. Arévalo, <i>Obulco</i> , serie IV, grupo 7, nº 860)
	----	----	----	----	Centeno, GNCMO, nº 93. Pereira 31 (V. 95.5. Arévalo, <i>Obulco</i> , serie IV, grupo 7, nº 861)
Colección de la Universidad de Sevilla ¹⁹¹⁸	9,55 grs.	27 mm.	3 h	----	Nº en CNUS: 130 (V. 95.5. <i>CNH</i> . 344.17. AREVALO, <i>Obulco</i> , Ser. IV, 5. UNTERMANN, <i>MLH.</i> , Ser. III a, 8.11)
Martos (Jaén) ¹⁹¹⁹	14,58 grs.	29 mm.	3 h	----	Nº en colección Recio Veganzones: 238 (en anv. Cabeza femenina a derecha con collar de dos hileras; delante OBULCO) y en rev. Arado y espiga tumbada a izquierda; entre ellos leyenda ibérica <i>u.r.ka.i.l.tu / n.e.s.e.l.tu.ko</i>)
	19,01 grs.	29 mm.	3 h	----	Nº en colección Recio Veganzones: 245 (en anv. Cabeza femenina a derecha con collar de dos hileras; delante OBULCO) y en rev. Arado y espiga tumbada a izquierda; entre ellos leyenda ibérica <i>u.r.ka.i.l.tu / n.e.s.e.l.tu.ko</i>)
	13,53 grs.	28,5 mm.	3 h	----	Nº en colección Recio Veganzones: 246 (en anv. Cabeza femenina a derecha con collar de dos hileras; delante (o)BULCO) y en rev. Arado y espiga tumbada a izquierda; entre ellos leyenda ibérica <i>u.r.ka.i.l.tu / n.e.s.e.l.tu.ko</i>)
Monetario de la Universidad de Valencia ¹⁹²⁰	22,90 grs.	28 mm.	3 h	----	Nº en Arroyo Ilera: 202. UV 86/2 (V. 95.5. Arévalo, <i>Obulco</i> , serie IV, grupo 7, nº 863)
	18,90 grs.	28 mm.	2 h	----	Nº en Arroyo Ilera: 203. UV 86/3 (V. 95.5. Arévalo, <i>Obulco</i> , serie IV, grupo 7, nº 864)
	17,90 grs.	28 mm.	2 h	----	Nº en Arroyo Ilera: 204. UV 86/4 (V. 95.5. Arévalo, <i>Obulco</i> , serie IV, grupo 7, nº 865)
	14,60 grs.	27 mm.	2 h	----	Nº en Arroyo Ilera: 206. UV 86/6 (V. 95.5. Arévalo, <i>Obulco</i> , serie IV, grupo 7, nº 866)
	14,20 grs.	25,50 mm.	7 h	----	Nº en Arroyo Ilera: 207. UV 86/7 (V. 95.5. Arévalo, <i>Obulco</i> , serie IV, grupo 7, nº 867)
	21,60 grs.	27,50 mm.	2 h	----	Nº en Arroyo Ilera: 208. UV 86/8 (V. 95.5. Arévalo, <i>Obulco</i> , serie IV, grupo 7, nº 868)
Museo Arqueológico de Logroño ¹⁹²¹	17,80 grs.	26 mm.	----	Mala	Nº NAMPL: 20 (V. 95.5. Arévalo, <i>Obulco</i> , serie IV, grupo 7, nº 838)

¹⁹¹⁷ Cf. R. M. S. CENTENO (1987), Gabinete de numismática da Cámara Municipal, nº 91-93; A. ARÉVALO GONZÁLEZ (1999), Cap. VIII. Hallazgos, pp. 133-200, Hallazgo 3b.

¹⁹¹⁸ Cf. F. CHAVES TRISTÁN (1994b), pp. 27-45 (CNUS).

¹⁹¹⁹ Cf. A. PADILLA ARROBA (2008) (en preparación).

¹⁹²⁰ Cf. R. ARROYO ILERA (1984); C. BLÁZQUEZ CERRATO (1992), pp. 167-177; A. ARÉVALO GONZÁLEZ (1999), Cap. VIII. Hallazgos, pp. 133-200, Hallazgo 50.

LA CIRCULACIÓN MONETARIA EN EL SUR PENINSULAR DURANTE
EL PERIODO ROMANO-REPUBLICANO

Museo Arqueológico Provincial de Orense ¹⁹²²	15,61 grs.	----	----	----	Centeno, M.A.P. Orense, nº 30 (V. 95.5)
Museo Arqueológico Provincial de Pontevedra ¹⁹²³	16,80 grs.	29 mm.	----	Mala	Centeno, M.A.P. Pontevedra, nº 90 (V. 96.4. Arévalo, <i>Obulco</i> , serie IV, grupo 7, nº 808)
Museo de Cádiz ¹⁹²⁴	13,05 grs.	----	----	Mala	Nº en M.A.P. Cádiz: 2.780 (Arévalo, <i>Obulco</i> , serie IV, grupo 7, nº 862)
Museo de Ciudad Real ¹⁹²⁵	10,30 grs.	29 mm.	3 h	Muy Mala	Nº en MIPFMCR: 5 (V. 95.5. Guadán, p. 68. NAH, nº 148 y 341. Arévalo, <i>Obulco</i> , serie IV, grupo 7). Hallado en Villanueva de la Fuente (Ciudad Real)
Museo Provincial de Tarragona ¹⁹²⁶	----	----	----	----	V. 95.5. Arévalo, <i>Obulco</i> , serie IV, grupo 7, nº 869
	----	----	----	----	V. 95.6. Arévalo, <i>Obulco</i> , serie IV, grupo 7, nº 870

Semises. Serie IV. Grupo 1

Anv. Águila con las alas explayadas a derecha; a la izquierda, creciente. Gráfica de puntos.

Rev. Toro a derecha, con la cabeza de frente; encima, sobre línea, en cartela o en campo, leyenda retrograda externa *OBVLCO*. Gráfica de puntos.

Ref.: V. 97.3 y 4; *CNH*. 350.61, 63-64; Arévalo, *Obulco*, Serie IV, Semises, grupo 1, nº 879-938; G-B, *Diccionario*, 4ª em., nº 17. Cr. 165-110 a. C.

Procedencia	Peso	Módulo	Posición cuño	Conservación	Nº de Referencia-Inventario-Museo-Colección y otros datos de interés
Martos (Jaén) ¹⁹²⁷	7,70 grs.	20 mm.	10 h	----	Nº en colección Recio Veganzones: 243

Semises. Serie IV. Grupo 2

Anv. Águila con las alas explayadas a derecha. Gráfica de puntos.

Rev. Toro corriendo a derecha con la cabeza de frente; debajo, leyenda retrograda interna *O / BVLCO*. Gráfica de puntos.

Ref.: V. 97.2; *CNH*. 350.60; Arévalo, *Obulco*, Serie IV, Semises, grupo 2, nº 939-979; G-B, *Diccionario*, 4ª em., nº 18. Cr. 165-110 a. C.

Procedencia	Peso	Módulo	Posición cuño	Conservación	Nº de Referencia-Inventario-Museo-Colección y otros datos de interés
Colección de la Universidad de Sevilla ¹⁹²⁸	7,00 grs.	21,50 mm.	2 h	Falta un trocito	Nº en CNUS: 131 (V. 97.2. <i>CNH</i> . 350.60. Arévalo, <i>Obulco</i> , Serie IV, Semises, grupo 2)

¹⁹²¹ Cf. M. A. MARTÍN BUENO (1974), pp. 65-85 (NAMPL); P. P. RIPOLLÈS ALEGRE (1982a), pp. 105-107 (CMTM); C. BLÁZQUEZ CERRATO (1992), pp. 145-150; A. ARÉVALO GONZÁLEZ (1999), Cap. VIII. Hallazgos, pp. 133-200, Hallazgo 60.

¹⁹²² Cf. R. M. S. CENTENO (1987), Museo Arqueológico Provincial de Orense, nº 30.

¹⁹²³ Cf. A. GARCÍA ALÉN (1952-1953), pp. 99-140; R. M. S. CENTENO (1987), Museo Arqueológico Provincial de Pontevedra, nº 90; C. BLÁZQUEZ CERRATO (1992), pp. 162-167; A. ARÉVALO GONZÁLEZ (1999), Cap. VIII. Hallazgos, pp. 133-200, Hallazgo 1.

¹⁹²⁴ Cf. A. ARÉVALO GONZÁLEZ (1999), Cap. VIII. Hallazgos, pp. 133-200, Hallazgo 17.

¹⁹²⁵ Cf. M. FERNÁNDEZ RODRÍGUEZ y F. J. LÓPEZ FERNÁNDEZ (1988), pp. 23-32 (MIPFMCR).

¹⁹²⁶ Cf. P. P. RIPOLLÈS ALEGRE (1982a), pp. 149-160; A. ARÉVALO GONZÁLEZ (1999), Cap. VIII. Hallazgos, pp. 133-200, Hallazgo 57.

¹⁹²⁷ Cf. A. PADILLA ARROBA (2008) (en preparación).

¹⁹²⁸ Cf. F. CHAVES TRISTÁN (1994b), pp. 27-45 (CNUS).

Semises. Serie IV. Grupo 3

Anv. Águila con las alas explayadas a derecha; abajo, en cartela, leyenda externa *OBVLCO*. Gráfica de puntos.

Rev. Toro corriendo a derecha, con la cabeza de frente. Gráfica de puntos.

Ref.: V. 97.1 *CNH*. 350.59 Arévalo, *Obulco*, Serie IV, Semises, grupo 3 n° 980-992; G-B, *Diccionario*, 4ª em., n° 19. Cr. 165-110 a. C.

Procedencia	Peso	Módulo	Posición cuño	Conservación	N° de Referencia-Inventario-Museo- Colección y otros datos de interés
Martos (Jaén) ¹⁹²⁹	6,03 grs.	20 mm.	11 h	----	N° en colección Recio Veganzones: 242

Semises. Serie IV. Grupo 4

Anv. Águila con las alas explayadas a derecha; detrás, leyenda interna *BODILCOS*. Gráfica de puntos.

Rev. Toro marchando a derecha, con la cabeza de frente; encima, leyenda interna *VIINIIT*; debajo de las patas, leyenda externa *OBVLCO*.

Ref.: V. 97.5; *CNH*. 350.65; *NAH*. 837; Arévalo, *Obulco*, Serie IV, Semises, grupo 4, n° 993-1.028; G-B, *Diccionario*, 4ª em., n° 20. Cr. 165-110 a. C.

Procedencia	Peso	Módulo	Posición cuño	Conservación	N° de Referencia-Inventario-Museo- Colección y otros datos de interés
Museo de Cádiz ¹⁹³⁰	4,98 grs.	----	----	Regular	N° en M.A.P. Cádiz: 2.781 (Arévalo, <i>Obulco</i> , serie IV, grupo 4, n° 1.028)

Serie V

Serie Va

Ases. Serie Va. Grupo 1

Anv. Cabeza femenina con moño a derecha; en el cuello, collar de doble fila; delante, leyenda interna en arco *OBVLCO*. Gráfica de puntos.

Rev. Arado y espiga tumbada, ambos a izquierda o derecha; entre ellos y entre líneas, leyenda *L·AIMIL / M·IVNI*; a la derecha, de arriba abajo, *AID*. Gráfica de puntos.

Ref.: V. 96.6 y 10; *CNH*. 347.44 y 348.45, 47 y 49; Arévalo, *Obulco*, Serie Va, Ases, grupo 1, n° 1.066-1.285; G-B, *Diccionario*, 5ª em., A, n° 27. Cr. 110- 80 a. C.

Procedencia	Peso	Módulo	Posición cuño	Conservación	N° de Referencia-Inventario-Museo- Colección y otros datos de interés
Colección Numismática de la Biblioteca Ossolinski (Wroclaw, Polonia) ¹⁹³¹	15,67 grs.	29,4 mm.	----	----	N° en MNHP: 20. N° Colección: Ossol., n° 4.152 (V. 96.6. Villaronga, p. 146, n° 344. NAVASCUÉS, MAN II, p. 27, n° 849)
Gabinete del Seminario de San Atón (Badajoz) ¹⁹³²	12,5 grs.	26 mm.	----	----	N° en CGNSCSA: 41 (V. 96.6. <i>CNH</i> . 347.44)
Museo Arqueológico de Logroño ¹⁹³³	17,10 grs.	30 mm.	----	Mala	N° NAMPL: 19 (V. 96.6. Arévalo, <i>Obulco</i> , serie Va, grupo 1, n° 1.806)

¹⁹²⁹ Cf. A. PADILLA ARROBA (2008) (en preparación).

¹⁹³⁰ Cf. A. ARÉVALO GONZÁLEZ (1999), Cap. VIII. Hallazgos, pp. 133-200, Hallazgo 17.

¹⁹³¹ Cf. L. MORAWIECKI (1984), pp. 43-57 (MNHP).

¹⁹³² Cf. R. GÓMEZ VILAFRANCA (1910) (CGNSCSA); C. BLÁZQUEZ CERRATO (1992), pp. 118-126; C. BLÁZQUEZ CERRATO (2002a), pp. 86-93.

LA CIRCULACIÓN MONETARIA EN EL SUR PENINSULAR DURANTE
EL PERIODO ROMANO-REPUBLICANO

Museo Arqueológico Provincial de Alicante ¹⁹³⁴	16 grs.	29,5 mm.	5 h	Regular	Nº en CMTM: 117. Colección Isidro (V. 96.6. Arévalo, <i>Obulco</i> , serie Va, grupo 1, nº 1.277)
	16 grs.	26,5 mm.	3 h	Muy Mala	Nº en CMTM: 118. Colección Isidro (V. 96.6. Arévalo, <i>Obulco</i> , serie Va, grupo 1, nº 1.276)
	3,5 grs.	18,5 mm.	2 h	Muy Mala	Nº en CMTM: 119. NAVASCUÉS, MAN II, 956. Colección Isidro (V. 98.2. Arévalo, <i>Obulco</i> , serie Va, grupo 1, nº 1.721)
Museo Arqueológico Provincial de Oviedo ¹⁹³⁵	15,5 grs.	30 mm.	----	----	Nº en AAEOOMA: 13. Centeno, M.A.P. Oviedo, nº 29 (V. 96.6 var., en anv. Cabeza femenina a derecha. Delante <i>OBULCO</i> y en rev. <i>L. AIMIL</i> , arado, <i>M. IUNI</i> y espiga)
	12,5 grs.	25 mm.	----	----	Nº en AAEOOMA: 14. Centeno, M.A.P. Oviedo, nº 30 (V. 96.6, en anv. Cabeza femenina a derecha. Delante <i>OBULCO</i> y en rev. Entre arado y espiga y entre dos líneas <i>L. AEMIL M. IUNI</i> , a la derecha <i>AID</i>)
Museo Comarcal de Manresa (Barcelona) ¹⁹³⁶	9,25 grs.	27 mm.	4 h	Regular	Nº en MIHRMCM: 103 (V. 96.6. Arévalo, <i>Obulco</i> , serie Va, grupo 1, nº 1.260)
Museo de Antropología “Dr. Mendes Corrêa” do Oporto (Portugal) ¹⁹³⁷	15,06 grs.	27,7 mm.	2 h	Regular	Centeno, MADMC, nº 11 (V. 96.6. Arévalo, <i>Obulco</i> , serie Va, grupo 1, nº 1.275)
Museo Arqueológico Municipal de Jerez de la Frontera (Cádiz) ¹⁹³⁸	13,89 grs.	----	2 h	----	Arévalo, <i>Obulco</i> , serie Va, grupo 1, nº 1.264. Procedente de <i>Asta Regia</i> y conservada en el MAMJ
Torre Motxa (Nules, Castellón) ¹⁹³⁹	13,78 grs.	----	3 h	----	Nº en MMNCECMZ: 96. Nº en MN: 328 (V. 96.6)

Ases. Serie Va. Grupo 2

Anv. Cabeza femenina con moño a derecha; en el cuello, collar de doble fila; delante, leyenda interna en arco *OBVLCO*; detrás puede tener creciente y/o X. Gráfica de puntos. Rev. Arado y espiga tumbada, ambos a izquierda o derecha; entre ellos y entre líneas, leyenda *L.AIMIL / M.IVNI*; a la derecha, de arriba abajo, *AID*; sobre la espiga, X o creciente. Gráfica de puntos.

Ref.: V. 96.7-9; *CNH*. 348.46, 48, 50-51 y 349.52-58; Arévalo, *Obulco*, Serie Va, Ases, grupo 2, nº 1.286-1.396; G-B, *Diccionario*, 5ª em., A, nº 28. Cr. 110- 80 a. C.

¹⁹³³ Cf. M. A. MARTÍN BUENO (1974), pp. 65-85 (NAMPL); P. P. RIPOLLÈS ALEGRE (1982a), pp. 105-107 (CMTM); C. BLÁZQUEZ CERRATO (1992), pp. 145-150; A. ARÉVALO GONZÁLEZ (1999), Cap. VIII. Hallazgos, pp. 133-200, Hallazgo 60.

¹⁹³⁴ Cf. P. P. RIPOLLÈS ALEGRE (1982a), pp. 215-234 (CMTM); C. BLÁZQUEZ CERRATO (1992), pp. 102-112; A. ARÉVALO GONZÁLEZ (1999), Cap. VIII. Hallazgos, pp. 133-200, Hallazgo 49.

¹⁹³⁵ Cf. M. ESCORTELL PONSODA (1971), pp. 13-45 (AAEOOMA); R. M. S. CENTENO (1987), Museo Arqueológico Provincial de Oviedo, nº 29-30; C. BLÁZQUEZ CERRATO (1992), pp. 159-162.

¹⁹³⁶ Cf. S. DATZIRA I SOLER (1980), pp. 183-197; P. P. RIPOLLÈS ALEGRE (1982a), pp. 107-109; C. BLÁZQUEZ CERRATO (1992), pp. 155-159; A. ARÉVALO GONZÁLEZ (1999), Cap. VIII. Hallazgos, pp. 133-200, Hallazgo 58.

¹⁹³⁷ Cf. R. M. S. CENTENO (1987), Museo de Antropología “Dr. Mendes Corrêa”, nº 11; A. ARÉVALO GONZÁLEZ (1999), Cap. VIII. Hallazgos, pp. 133-200, Hallazgo 3a.

¹⁹³⁸ Cf. A. ARÉVALO GONZÁLEZ (1999), Cap. VIII. Hallazgos, pp. 133-200, Hallazgo 18.

¹⁹³⁹ Cf. M. GOMIS JUSTO (1993), pp. 55-66 (MMNCECMZ).

Procedencia	Peso	Módulo	Posición cuño	Conservación	Nº de Referencia-Inventario-Museo- Colección y otros datos de interés
Museo Arqueológico Provincial de Gerona ¹⁹⁴⁰	9,20 grs.	26 mm.	10 h	Muy Mala	Nº en M.A.P. Gerona: 29.407. Nº en CMTM: 57 (V. 96.7. Arévalo, <i>Obulco</i> , serie Va, grupo 2)
Museo Provincial de Tarragona ¹⁹⁴¹	----	----	----	----	1 moneda de V. 96.7. Arévalo, <i>Obulco</i> , serie Va, grupo 2, nº 1.387

Serie Vb

Ases. Serie Vb. Grupo 1

Anv. Cabeza femenina con moño a derecha; en el cuello, collar de doble fila; delante, leyenda interna en arco *OBVLCO*. Gráfica de puntos.

Rev. Arado y espiga tumbada, ambos a izquierda; entre ellos y entre líneas, leyenda ibérica meridional externa *i.po.l.ka*. Gráfica de puntos.

Ref.: V. 96.5; *CNH*. 347.38-39; UNTERMANN, *MLH*. 100.1.1; Arévalo, *Obulco*, Serie Vb, Ases, grupo 1, nº 1.397-1.510; G-B, *Diccionario*, 5ª em., B, nº 29. Cr. 110- 80 a. C.

Procedencia	Peso	Módulo	Posición cuño	Conservación	Nº de Referencia-Inventario-Museo- Colección y otros datos de interés
Colección de la Universidad de Sevilla ¹⁹⁴²	12,67 grs.	27 mm.	4 h	----	Nº en CNUS: 132 (V. 96.5. <i>CNH</i> . 347.38)
Monetario de la Universidad de Valencia ¹⁹⁴³	20,90 grs.	29 mm.	3 h	----	Nº en Arroyo Ilera: 201. UV 86/1 (V. 96.5. Arévalo, <i>Obulco</i> , serie Vb, grupo 1, nº 1.510)
Museo Arqueológico de Sagunto (Valencia) ¹⁹⁴⁴	10,50 grs.	27,9 mm.	1 h	Muy Mala	Nº en MMAS: 8 (lám. 1-5) (V. 96.5)
Museo Arqueológico Provincial de Pontevedra ¹⁹⁴⁵	15,15 grs.	30 mm.	----	Regular	Centeno, M.A.P. Pontevedra, nº 88 (V. 96.5. Arévalo, <i>Obulco</i> , serie Vb, grupo 1, nº 1.476)
	7,80 grs.	27 mm.	----	Mala	Centeno, M.A.P. Pontevedra, nº 89 (V. 96.5. Arévalo, <i>Obulco</i> , serie Vb, grupo 1, nº 1.477)
Museo Comarcal de Manresa (Barcelona) ¹⁹⁴⁶	13,70 grs.	28,90 mm.	2 h	Regular	Nº en MIHRMCM: 102 (V. 96.5. Arévalo, <i>Obulco</i> , serie Vb, grupo 1, nº 1.547)
Museo de Ciudad Real ¹⁹⁴⁷	13,40 grs.	27 mm.	3 h	Muy Buena y en reverso presenta una hendidura oval	Nº en MIPFMCR: 3 (V. 96.5. Guadán 179. <i>NAH</i> . 343). Hallada en Cerro de Alarcos (Ciudad Real)

¹⁹⁴⁰ Cf. P. P. RIPOLLÈS ALEGRE (1982a), pp. 191-200 (CMTM).

¹⁹⁴¹ Cf. P. P. RIPOLLÈS ALEGRE (1982a), pp. 149-160; A. ARÉVALO GONZÁLEZ (1999), Cap. VIII. Hallazgos, pp. 133-200, Hallazgo 57.

¹⁹⁴² Cf. F. CHAVES TRISTÁN (1994b), pp. 27-45 (CNUS).

¹⁹⁴³ Cf. R. ARROYO ILERA (1984); C. BLÁZQUEZ CERRATO (1992), pp. 167-177; A. ARÉVALO GONZÁLEZ (1999), Cap. VIII. Hallazgos, pp. 133-200, Hallazgo 50.

¹⁹⁴⁴ Cf. P. P. RIPOLLÈS ALEGRE (1977), pp. 243-272 (MMAS).

¹⁹⁴⁵ Cf. A. GARCÍA ALÉN (1952-1953), pp. 99-140; R. M. S. CENTENO (1987), Museo Arqueológico Provincial de Pontevedra, nº 88-89; C. BLÁZQUEZ CERRATO (1992), pp. 162-167; A. ARÉVALO GONZÁLEZ (1999), Cap. VIII. Hallazgos, pp. 133-200, Hallazgo 1.

¹⁹⁴⁶ Cf. S. DATZIRA I SOLER (1980), pp. 183-197; P. P. RIPOLLÈS ALEGRE (1982a), pp. 107-109; C. BLÁZQUEZ CERRATO (1992), pp. 155-159; A. ARÉVALO GONZÁLEZ (1999), Cap. VIII. Hallazgos, pp. 133-200, Hallazgo 58.

¹⁹⁴⁷ Cf. M. FERNÁNDEZ RODRÍGUEZ y F. J. LÓPEZ FERNÁNDEZ (1988), pp. 23-32 (MIPFMCR).

LA CIRCULACIÓN MONETARIA EN EL SUR PENINSULAR DURANTE
EL PERIODO ROMANO-REPUBLICANO

Museo de Los Villares (Caudete de las Fuentes, Valencia) ¹⁹⁴⁸	12,13 grs.	29 mm.	4 h	Muy Mala	Nº en CMTM: 188 (V. 96.5. Arévalo, <i>Obulco</i> , serie Vb, grupo 1, nº 1.392). Colecciones de R. Gabaldón y F. Gabaldón
--	------------	--------	-----	----------	---

Ases. Serie Vb. Grupo 1-2

Anv. Cabeza femenina con moño a derecha; en el cuello, collar de doble fila; delante, leyenda interna en arco *OBVLCO*; detrás puede tener creciente y X. Gráfica de puntos.

Rev. Arado y espiga tumbada, ambos a izquierda; entre ellos y entre líneas, leyenda ibérica meridional *i.po.l.ka*; puede tener sobre la espiga X o creciente. Gráfica de puntos.

Ref.: *CNH*. 347.38-43; Arévalo, *Obulco*, Serie Vb, Ases, grupo 1 ó 2, nº 1.397-1.549; G-B, *Diccionario*, 5ª em., B, nº 29-30. Cr. 110- 80 a. C.

Procedencia	Peso	Módulo	Posición cuño	Conservación	Nº de Referencia-Inventario-Museo- Colección y otros datos de interés
Martos (Jaén) ¹⁹⁴⁹	14,01 grs.	18 mm.	5 h	----	Nº en colección Recio Veganzones: 235 (en anv. Cabeza femenina a derecha con collar de doble fila; delante (<i>obul</i>)CO y en rev. Arado y espiga tumbada a izquierda; entre ellos leyenda ibérica <i>i.po.l.ka</i>)
	12,89 grs.	18 mm.	2 h	----	Nº en colección Recio Veganzones: 241 (en anv. Cabeza femenina a derecha con collar de doble fila; delante [<i>obulco</i>] y en rev. Arado y espiga tumbada a izquierda; entre ellos leyenda ibérica [<i>i.po.l.ka</i>])

Serie VI

Semises. Serie VI. Grupo 1

Anv. Cabeza apolínea con láurea y peinado de bucles a derecha; delante, leyenda interna o externa en arco *OBVL*; detrás, leyenda externa e interna *NIG*. Gráfica de puntos.

Rev. Toro andando a derecha sobre línea de exergo; encima, creciente. Gráfica de puntos.

Ref.: *CNH*. 352.80; Arévalo, *Obulco*, Serie VI, Semises, grupo 1, nº 1.610-1.745; G-B, *Diccionario*, 6ª em., nº 33. Cr. Desde 67 a. C. hasta época cesariana.

Procedencia	Peso	Módulo	Posición cuño	Conservación	Nº de Referencia-Inventario-Museo- Colección y otros datos de interés
Museo de Cádiz ¹⁹⁵⁰	3,33 grs.	----	----	Regular. Recortada y la leyenda de reverso no se conserva	Nº en M.A.P. Cádiz: 16.752 (Arévalo, <i>Obulco</i> , serie VI, grupo 1, nº 1.744)

Semises. Serie VI. Grupo 2

Anv. Cabeza apolínea con láurea y peinado de bucles a derecha; delante, leyenda interna en arco *OBVL*; detrás puede tener leyenda externa *NIG*. Gráfica de puntos.

Rev. Toro, andando a derecha sobre línea de exergo; encima, creciente; delante, leyenda interna o externa *NIG*. Gráfica de puntos.

Ref.: V. 98.1-4 y 173.3; *CNH*. 352.79 y 81-84, 353.85-86; Arévalo, *Obulco*, Serie VI, Semises, grupo 2, nº 1.746-1.825; G-B, *Diccionario*, 6ª em., nº 34. Cr. Desde 67 a. C. hasta época cesariana.

¹⁹⁴⁸ Cf. P. P. RIPOLLÈS ALEGRE (1982a), pp. 201-209 (CMTM); A. ARÉVALO GONZÁLEZ (1999), Cap. VIII. Hallazgos, pp. 133-200, Hallazgo 51.

¹⁹⁴⁹ Cf. A. PADILLA ARROBA (2008) (en preparación).

¹⁹⁵⁰ Cf. A. ARÉVALO GONZÁLEZ (1999), Cap. VIII. Hallazgos, pp. 133-200, Hallazgo 17.

Procedencia	Peso	Módulo	Posición cuño	Conservación	Nº de Referencia-Inventario-Museo- Colección y otros datos de interés
Monetario de la Universidad de Valencia ¹⁹⁵¹	5,90 grs.	21 mm.	5 h	----	Nº en Arroyo Ilera: 210. UV 86/10 (V. 98.1. Arévalo, <i>Obulco</i> , serie VI, grupo 2, nº 1.792)
	4,90 grs.	23 mm.	1 h	----	Nº en Arroyo Ilera: 211. UV 86/11 (V. 98.1. Arévalo, <i>Obulco</i> , serie VI, grupo 2, nº 1.793)
Museo Arqueológico Municipal de Elche (Alicante, Valencia) ¹⁹⁵²	5,41 grs.	21 mm.	6 h	----	Nº en MAME: 18. Nº en MAMEA: FK (V. 98.4. <i>CNH.</i> , pp. 352-353, nº 81 y 86)
Museo Arqueológico Provincial de Orense ¹⁹⁵³	7,48 grs.	----	----	----	Centeno, M.A.P. Orense, nº 31 (V. 98.3, en rev. leyenda C. NIG)
Museo de la Sociedad Martins Sarmiento (Portugal) ¹⁹⁵⁴	----	----	----	----	Centeno, MSMS, nº 16 (V. 98.1 ó 2). Hallado en Guimarães (Región de Braga, Portugal)
Museo Provincial de Tarragona ¹⁹⁵⁵	----	----	----	----	1 moneda (V. 98.2. Arévalo, <i>Obulco</i> , serie VI, grupo 2, nº 1.799)

Semises. Serie VI. Grupo 3

Anv. Cabeza apolínea con láurea y peinado de bucles a derecha; delante, leyenda interna en arco *OBVL*. Gráfica de puntos.

Rev. Toro andando a derecha sobre línea de exergo; encima, creciente. Gráfica de puntos.

Ref.: Arévalo, *Obulco*, Serie VI, Semises, grupo 3, nº 1.826-1.877; G-B, *Diccionario*, imitaciones de la 6ª em., nº 38. Cr. Desde 67 a. C. hasta época cesariana.

Procedencia	Peso	Módulo	Posición cuño	Conservación	Nº de Referencia-Inventario-Museo- Colección y otros datos de interés
Museo de Cádiz ¹⁹⁵⁶	6,27 grs.	----	----	Mala	Nº en M.A.P. Cádiz: 8.117 (Arévalo, <i>Obulco</i> , serie VI, grupo 3, nº 1.867)

Semises. Serie VI. Grupo 4

Anv. Cabeza apolínea con láurea y peinado de bucles a derecha. Gráfica de puntos.

Rev. Toro andando a derecha sobre línea de exergo; encima, creciente. Gráfica de puntos.

Ref.: V. 98.5; *CNH.* 353.89; Arévalo, *Obulco*, Serie VI, Semises, grupo 4, nº 1.878-1.910; G-B, *Diccionario*, imitaciones de la 6ª em., nº 37. Cr. Desde 67 a. C. hasta época cesariana.

¹⁹⁵¹ Cf. R. ARROYO ILERA (1984); C. BLÁZQUEZ CERRATO (1992), pp. 167-177; A. ARÉVALO GONZÁLEZ (1999), Cap. VIII. Hallazgos, pp. 133-200, Hallazgo 50.

¹⁹⁵² Cf. J. M. ABASCAL y A. ALBEROLA (2007), pp. 37-39 (MAME).

¹⁹⁵³ Cf. R. M. S. CENTENO (1987), Museo Arqueológico Provincial de Orense, nº 31.

¹⁹⁵⁴ Cf. F. MATEU Y LLOPIS (1947-1948), p. 78, nº 268; I. PEREIRA, J. P. BOST y J. HIERNARD (1974) (FCM); R. M. S. CENTENO (1987), Museo de Martins Sarmiento, nº 16; C. BLÁZQUEZ CERRATO (1992), p. 212; A. ARÉVALO GONZÁLEZ (1999), Cap. VIII. Hallazgos, pp. 133-200, Hallazgo 2.

¹⁹⁵⁵ Cf. P. P. RIPOLLÈS ALEGRE (1982a), pp. 149-160; A. ARÉVALO GONZÁLEZ (1999), Cap. VIII. Hallazgos, pp. 133-200, Hallazgo 57.

¹⁹⁵⁶ Cf. A. ARÉVALO GONZÁLEZ (1999), Cap. VIII. Hallazgos, pp. 133-200, Hallazgo 17.

LA CIRCULACIÓN MONETARIA EN EL SUR PENINSULAR DURANTE
EL PERIODO ROMANO-REPUBLICANO

Procedencia	Peso	Módulo	Posición cuño	Conservación	Nº de Referencia-Inventario-Museo- Colección y otros datos de interés
Museo de Cádiz ¹⁹⁵⁷	1,20 grs.	----	----	Mala y recortada	Nº en M.A.P. Cádiz: 9.844 (Arévalo, <i>Obulco</i> , serie VI, grupo 4, nº 1.900). Encontrada en Bolonia (Cádiz)

Sin indicación de serie

Procedencia	Peso	Módulo	Posición cuño	Conservación	Nº de Referencia-Inventario-Museo- Colección y otros datos de interés
Gabinete del Seminario de San Atón (Badajoz) ¹⁹⁵⁸	6,3 grs.	20 mm.	----	----	Nº en CGNSCSA: 42-43. 2 semis de <i>Obulco</i> o Castulo (V. ?. <i>CNH</i> . 350 y 353.?, Cr.: s. II ó I a. C.). Peso y módulo de la primera, de la otra se desconoce
Museo Arqueológico y Etnográfico de Granada ¹⁹⁵⁹	----	----	----	----	42 monedas de <i>Obulco</i> , sin mayor precisión, todas de procedencia regional y local
Museo Arqueológico de Logroño ¹⁹⁶⁰	9,5 grs.	23 mm.	----	Mala	Nº en NAMPL: 94. 1 as, en anv. Cabeza femenina a derecha y en rev. Dos espigas
Museo Arqueológico Provincial de Cáceres ¹⁹⁶¹	----	----	----	----	25 monedas de <i>Obulco</i> , sin determinar las series, en Blázquez 2002 sólo aparecen 11 monedas. La cronología de las monedas va del s. III al I a. C.
Museo de Évora (Portugal) ¹⁹⁶²	----	----	----	----	30 monedas, sin mayor precisión
Museo de Zaragoza ¹⁹⁶³	----	----	----	----	Número indeterminado, sin mayor precisión

*Hallazgos monetarios de la ceca de Salacia/ Ke.t.o.u.i.bo.n*¹⁹⁶⁴

Excavaciones

Serie I

As

Anv. Cabeza de Melqart con leonté a izquierda; detrás, clava.

Rev. Dos atunes a derecha; en medio, leyenda sudlúsitana *ke.t.o.u.i.bo.n*.

¹⁹⁵⁷ Cf. A. ARÉVALO GONZÁLEZ (1999), Cap. VIII. Hallazgos, pp. 133-200, Hallazgo 20.

¹⁹⁵⁸ Cf. R. GÓMEZ VILAFRANCA (1910) (CGNSCSA); C. BLÁZQUEZ CERRATO (1992), pp. 118-126; C. BLÁZQUEZ CERRATO (2002a), pp. 86-93.

¹⁹⁵⁹ Cf. F. MATEU Y LLOPIS (1953a), p. 225; M. P. GARCÍA-BELLIDO (1982), pp. 105-106, Hallazgo 12 (MCEI).

¹⁹⁶⁰ Cf. M. A. MARTÍN BUENO (1974), pp. 65-85 (NAMPL); P. P. RIPOLLÈS ALEGRE (1982a), pp. 105-107 (CMTM); C. BLÁZQUEZ CERRATO (1992), pp. 145-150.

¹⁹⁶¹ Cf. C. CALLEJO SERRANO (1957); C. BARRANTES LÓPEZ y S. PANIAGUA BERROCAL (1987), pp. 107-120; C. BLÁZQUEZ CERRATO (1992), pp. 126-132; C. BLÁZQUEZ CERRATO (2002a), pp. 93-96.

¹⁹⁶² Cf. M. FARINHA DOS SANTOS y G. MARQUES (1977), pp. 795-810; C. BLÁZQUEZ CERRATO (1992), pp. 132-136.

¹⁹⁶³ Cf. M. BELTRÁN LLORIS (1988), p. 84.

¹⁹⁶⁴ Como no tenemos ningún estudio monográfico de esta ceca, para su estudio utilizo la obra de García-Bellido y Blázquez (Cf. M. P. GARCÍA-BELLIDO y C. BLÁZQUEZ CERRATO (2001), Vol. II, pp. 333-335) para describir la emisión, los tipos y la cronología de los hallazgos enumerados.

Ref.: V. 84.1; CNH. 133.1; NAH. 156; Faria¹⁹⁶⁵ I, 1; G-B, *Diccionario*, 1ª em., nº 1. Cr. Segunda mitad del s. II a. C.

Procedencia	Peso	Módulo	Posición cuño	Conservación	Nº de Referencia-Inventario-Museo- Colección y otros datos de interés
Poblado de Pedrao (Setúbal, Portugal) ¹⁹⁶⁶	12,50 grs.	26,80 mm.	----	----	Nº en MCEI: 3. Hallazgo en el estrato III, comp. 1. Nivel protorromano

Serie VI u VIII

As

Anv. Cabeza de Hércules con piel de león a izquierda; detrás, clava.

Rev. Dos delfines a izquierda; entre ellos, de derecha a izquierda, leyenda.

Ref.: V. 84.7; CNH. 134.8 ó 10; Faria V ó VI; G-B, *Diccionario*, 6ª u 8ª em., nº 9 u 11.

Cr. Segunda mitad s. II a. C.

Procedencia	Peso	Módulo	Posición cuño	Conservación	Nº de Referencia-Inventario-Museo- Colección y otros datos de interés
Poblado de Pedrao (Setúbal, Portugal) ¹⁹⁶⁷	13,60 grs.	25,11 mm.	----	----	Nº en MCEI: 4. Hallazgo en estrato III comp. 1. Nivel protorromano

Esporádicos

Serie I

As

Anv. Cabeza de Melqart con leonté a izquierda; detrás, clava.

Rev. Dos atunes a derecha; en medio, leyenda sudlúsitana *ke.t.o.u.i.bo.n*.

Ref.: V. 84.1; CNH. 133.1; NAH. 156; Faria I, 1; G-B, *Diccionario*, 1ª em., nº 1. Cr.

Segunda mitad del s. II a. C.

Procedencia	Peso	Módulo	Posición cuño	Conservación	Nº de Referencia-Inventario-Museo- Colección y otros datos de interés
Badajoz ¹⁹⁶⁸	----	----	----	----	1 moneda
Tavira (Portugal) ¹⁹⁶⁹	----	----	----	----	Nº en HCJG: 173. Nº en Gaillard: 177
Villasviejas del Tamuja (Botija, Cáceres) ¹⁹⁷⁰	----	23 mm.	12 h	----	Nº en CMAOPIMCP de las monedas de M. G de Figuerola: 62

¹⁹⁶⁵ Cf. A. M. DE FARIA (1989), pp. 71-99.

¹⁹⁶⁶ Cf. C. TAVARES DA SILVA, J. SOARES y M. FARINHA DOS SANTOS (1973 a y b), pp. 7-13 y 245-305; M. P. GARCÍA-BELLIDO (1982), pp. 101-102, Hallazgo 5 (MCEI); C. ALFARO ASINS (1988), Hallazgos Monetales, pp. 87-124. Hallazgo, nº 14 (MG).

¹⁹⁶⁷ Cf. C. TAVARES DA SILVA, J. SOARES y M. FARINHA DOS SANTOS (1973 a y b), pp. 7-13 y 245-305; M. P. GARCÍA-BELLIDO (1982), pp. 101-102, Hallazgo 5 (MCEI); C. ALFARO ASINS (1988), Hallazgos Monetales, pp. 87-124. Hallazgo, nº 14 (MG).

¹⁹⁶⁸ Cf. J. GAILLARD (1854), nº 10; T. ROMERO DE CASTILLA (1897), pp. 269-270 nº 33, p. 290 nº 3 y p. 294 nº 15; P. VIDAL GONZÁLEZ (1989), p. 346, nº 7; L. BERROCAL RANGEL (1992), p. 163; L. VILLARONGA I GARRIGA (1994), p. 400; C. BLÁZQUEZ CERRATO (2002a), p. 122.

¹⁹⁶⁹ Cf. P. VIDAL GONZÁLEZ (1989), pp. 343-362 (HCJG).

¹⁹⁷⁰ Cf. J. L. SÁNCHEZ ABAL y S. GARCÍA JIMÉNEZ (1988), pp. 153 y 158; J. L. SÁNCHEZ ABAL y J. ESTEBAN ORTEGA (1988), pp. 1017-1031; S. GARCÍA JIMÉNEZ (1989), pp. 139-142; C. BLÁZQUEZ CERRATO (1995), pp. 243-258; A. M. MARTÍN BRAVO (1995), pp. 139-142; C. BLÁZQUEZ CERRATO (2002a), pp. 159-162 (CMAOPIMCP).

LA CIRCULACIÓN MONETARIA EN EL SUR PENINSULAR DURANTE
EL PERIODO ROMANO-REPUBLICANO

Serie II

As

Anv. Cabeza de Melqart con leonté a izquierda; detrás, clava; delante, *ODACIS-A*.

Rev. Dos atunes a derecha; en medio, leyenda sudlusitana *ke.t.o.u.i.bo.n*.

Ref.: V. 84.2; *CNH*. 133.3; *NAH*. 156; Faria II, 1; G-B, *Diccionario*, 2ª em., nº 3. Cr.

Segunda mitad del s. II a. C.

Procedencia	Peso	Módulo	Posición cuño	Conservación	Nº de Referencia-Inventario-Museo- Colección y otros datos de interés
Beja (Portugal) ¹⁹⁷¹	----	----	----	----	Nº en HCJG: 166. Nº en Gaillard: 176

Serie III

As

Anv. Cabeza masculina barbada y laureada a izquierda; delante, *CANDNIL-SISCRA-F*.

Rev. Dos atunes a derecha; en medio, leyenda sudlusitana *ke.t.o.u.i.bo.n*.

Ref.: V. 84.4; *CNH*. 134.5; *NAH*. 475; UNTERMANN, *MLH*. 103.3.3; Faria III, 1a; G-

B, *Diccionario*, 3ª em., nº 5. Cr. Segunda mitad del s. II a. C.

Procedencia	Peso	Módulo	Posición cuño	Conservación	Nº de Referencia-Inventario-Museo- Colección y otros datos de interés
S. Miguel de Odrinhas (São João das Lampas, Sintra, Portugal) ¹⁹⁷²	----	----	----	----	1 moneda

Serie VIII

Semis

Anv. Dos palmas flanqueadas por crecientes.

Rev. Hipocampo a izquierda; anepígrafa (aunque *CNH*. dice que generalmente viene contramarcada con una S)

Ref.: V. 120.3; *CNH*. 135.12B; *NAH*. 868; Faria I, 2, nº 4; G-B, *Diccionario*, 8ª em., nº 15. Cr. Segunda mitad s. II a. C.

Procedencia	Peso	Módulo	Posición cuño	Conservación	Nº de Referencia-Inventario-Museo- Colección y otros datos de interés
Leiria (Portugal) ¹⁹⁷³	----	----	----	----	1 moneda
Monte Figueiro (Algarve, Portugal) ¹⁹⁷⁴	----	----	----	----	2 monedas
Patria, Cerro (Vejer de la Frontera, Cádiz) ¹⁹⁷⁵	5,60 grs.	20 mm.	6 h	----	Nº en SAH: 71
	5,6 grs.	20 mm.	6 h	----	Nº en SAH: 115

Serie IX

Semis

Anv. Cabeza masculina barbada a derecha; detrás, tridente.

Rev. Delfín a derecha; encima, *IMP*; debajo, *SAL*.

Ref.: 84.11; *CNH*. 135.14; G-B, *Diccionario*, 9ª em., nº 17. Cr. Mediados del s. I a. C.

¹⁹⁷¹ Cf. P. VIDAL GONZÁLEZ (1989), pp. 343-362 (HCJG).

¹⁹⁷² Cf. J. DA SILVA RUIVO (1995), pp. 155-160.

¹⁹⁷³ Cf. J. DA SILVA RUIVO (1995), pp. 155-160.

¹⁹⁷⁴ Cf. J. DA SILVA RUIVO (1995), pp. 155-160.

¹⁹⁷⁵ Cf. F. CHAVES TRISTÁN, E. GARCÍA VARGAS y E. FERRER ALBELDA (2000), pp. 1463-1486 (SAH).

Procedencia	Peso	Módulo	Posición cuño	Conservación	Nº de Referencia-Inventario-Museo- Colección y otros datos de interés
Puebla de Don Fabrique (Granada) ¹⁹⁷⁶	6,58 grs.	----	----	Esta moneda está acuñada sobre una pieza de <i>Ebusus</i> , grupo XIX de M. Campo (Anv. Bes. Rev. Leyenda <i>'YBSHM- OHH)</i>	Nº en ME: XIX-E

Sin indicación de serie

Procedencia	Peso	Módulo	Posición cuño	Conservación	Nº de Referencia-Inventario-Museo- Colección y otros datos de interés
Alcácer do Sal (Setúbal, Portugal) ¹⁹⁷⁷	----	----	----	----	Varias monedas, sin mayor precisión
Beringel (Beja, Portugal) ¹⁹⁷⁸	----	----	----	----	3 monedas
Castro de Chibanes (Setúbal, Portugal) ¹⁹⁷⁹	----	----	----	----	1 moneda
Cerro Toizares (Málaga) ¹⁹⁸⁰	----	----	----	----	Número indeterminado, sin mayor precisión
El Nacimiento I (Málaga) ¹⁹⁸¹	----	----	----	----	Número indeterminado, sin mayor precisión
Lagos (Faro, Portugal) ¹⁹⁸²	----	----	----	----	1 as
<i>Mirobriga</i> (Santiago do Cacém, Setúbal, Portugal) ¹⁹⁸³	----	----	----	----	Varias monedas, sin mayor precisión
Monte Moliao (Faro, Portugal) ¹⁹⁸⁴	----	----	----	----	1 moneda
Poblado de Pedrao (Setúbal, Portugal) ¹⁹⁸⁵	12 grs.	25,5 mm.	----	Mala	Nº en MCEI: 5. 1 moneda, en anv. Cabeza de Hércules a izquierda y en rev. Sólo se ve un atún a derecha. Por su mala conservación se puede adscribir a <i>Gadir</i> o <i>Salacia</i> , aunque más a esta segunda Hallazgo en superficie
Serpa (Beja, Portugal) ¹⁹⁸⁶	----	----	----	----	6 monedas

¹⁹⁷⁶ Cf. M. CAMPO (1976), n° 64.

¹⁹⁷⁷ Cf. J. LEITE DE VASCONCELLOS (1895), pp. 80-84; J. LEITE DE VASCONCELLOS (1908), pp. 37-38; I. PEREIRA, J. P. BOST y J. HIERNARD (1974) (FCM).

¹⁹⁷⁸ Cf. J. LEITE DE VASCONCELLOS (1895), p. 84; I. PEREIRA, J. P. BOST y J. HIERNARD (1974) (FCM).

¹⁹⁷⁹ Cf. A. I. MARQUES DA COSTA (1910), pp. 75-76; I. PEREIRA, J. P. BOST y J. HIERNARD (1974) (FCM).

¹⁹⁸⁰ Cf. F. MELERO GARCÍA (2001), pp. 457-467.

¹⁹⁸¹ Cf. F. MELERO GARCÍA (2001), pp. 457-467.

¹⁹⁸² Cf. J. LEITE DE VASCONCELLOS (1895), p. 83; I. PEREIRA, J. P. BOST y J. HIERNARD (1974) (FCM).

¹⁹⁸³ Cf. F. DE ALMEIDA (1964), pp. 66-68; I. PEREIRA, J. P. BOST y J. HIERNARD (1974) (FCM).

¹⁹⁸⁴ Cf. M. L. E. DA V. A. DOS SANTOS (1972), pp. 362-363; MARQUES DA COSTA, A. I. (1910), p. 222; I. PEREIRA, J. P. BOST y J. HIERNARD (1974) (FCM).

¹⁹⁸⁵ Cf. C. TAVARES DA SILVA, J. SOARES y M. FARINHA DOS SANTOS (1973 a y b), pp. 7-13 y 245-305; M. P. GARCÍA-BELLIDO (1982), pp. 101-102, Hallazgo 5 (MCEI); C. ALFARO ASINS (1988), Hallazgos Monetales, pp. 87-124. Hallazgo, n° 14 (MG).

LA CIRCULACIÓN MONETARIA EN EL SUR PENINSULAR DURANTE
EL PERIODO ROMANO-REPUBLICANO

Sierra del Castillo (Málaga) ¹⁹⁸⁷	----	----	----	----	Número indeterminado, sin mayor precisión
---	------	------	------	------	--

Museos

Sin indicación de serie

Procedencia	Peso	Módulo	Posición cuño	Conservación	Nº de Referencia-Inventario-Museo- Colección y otros datos de interés
Museo de Évora (Portugal) ¹⁹⁸⁸	----	----	----	----	2 monedas
Museo de Zaragoza ¹⁹⁸⁹	----	----	----	----	Número indeterminado, sin mayor precisión

Hallazgos monetarios de la ceca de Urkesken¹⁹⁹⁰

Esporádicos

Sin indicación de serie

Procedencia	Peso	Módulo	Posición cuño	Conservación	Nº de Referencia-Inventario-Museo- Colección y otros datos de interés
Valdeherrera (Zaragoza) ¹⁹⁹¹	----	----	----	----	1 as

Museos

Serie II

As

Anv. Cabeza masculina con torques a derecha; detrás, delfín; delante, estrella.

Rev. Jinete lancero a derecha; sobre línea, leyenda ibérica meridional *u.r.ke.s.ke.n*.

Ref.: V. 67.2; *CNH*. 329.3; *NAH*. 791; UNTERMANN, *MLH*. 96, 1.1 ó 1.2; G-B, *Diccionario*, 2ª em., nº 2. Cr. Segunda mitad del s. II a. C.

¹⁹⁸⁶ Cf. J. LEITE DE VASCONCELLOS (1895), pp. 18-19 y 83; J. LEITE DE VASCONCELLOS (1899-1900), pp. 232-233; I. PEREIRA, J. P. BOST y J. HIERNARD (1974) (FCM); C. BLÁZQUEZ CERRATO (1992), p. 232.

¹⁹⁸⁷ Cf. F. MELERO GARCÍA (2001), pp. 457-467.

¹⁹⁸⁸ Cf. M. FARINHA DOS SANTOS y G. MARQUES (1977), pp. 795-810; C. BLÁZQUEZ CERRATO (1992), pp. 132-136.

¹⁹⁸⁹ Cf. M. BELTRÁN LLORIS (1988), p. 84.

¹⁹⁹⁰ Como no tenemos ningún estudio monográfico de esta ceca, para su estudio utilizo la obra de García-Bellido y Blázquez (Cf. M. P. GARCÍA-BELLIDO y C. BLÁZQUEZ CERRATO (2001), Vol. II, p. 396) para describir la emisión, los tipos y la cronología de los hallazgos enumerados.

¹⁹⁹¹ Cf. F. BURILLO MOZOTA y M. OSTALÉ (1983-1984), pp. 287-309; C. BLÁZQUEZ CERRATO (1992), pp. 235-237.

Procedencia	Peso	Módulo	Posición cuño	Conservación	Nº de Referencia-Inventario-Museo- Colección y otros datos de interés
Museo Comarcal de Manresa (Barcelona) ¹⁹⁹²	22 grs.	29,50 mm.	---	---	---

*Hallazgos monetarios de piezas ibéricas meridionales inciertas de la
Ulterior*

Excavaciones

AE

Procedencia	Peso	Módulo	Posición cuño	Conservación	Nº de Referencia-Inventario-Museo- Colección y otros datos de interés
Cerro del Plomo, El Centenillo (Jaén) ¹⁹⁹³	6,27 grs.	21,30 mm.	---	---	Domergue, El Cerro del Plomo, p. 325, núm. 216. Hallado en corte 5, estrato IIIb, junto a cerámica campaniense (Segundo período de habitación, 100-50 a. C.). 1 as, anv. Pico minero a izquierda <i>M</i> vertical, a la derecha, gancho más que <i>C</i> , gráfila y en rev. Racimo de uvas a izquierda <i>¿P</i> con una <i>C</i> delante? (G-B, "A propósito de una moneda minera aparecida en Sierra Morena", en <i>II Simposi Numismàtic de Barcelona</i> , Barcelona, 1980, pp. 199-202, lám. 27. Corrigió la lectura por <i>OR</i> e interpreto la moneda como de la ceca <i>OR[etum]</i>)

Esporádicos

AE

Procedencia	Peso	Módulo	Posición cuño	Conservación	Nº de Referencia-Inventario-Museo- Colección y otros datos de interés
Midi-Pyrénées (Francia) ¹⁹⁹⁴	7,80 grs.	29 mm.	---	---	Nº en MPITFDMPVI: 151. 1 moneda que en anv. presenta espiga, aunque pensamos que ibérica, podría darse el caso de ser también latina. Colecciones Vielle- Toulouse

¹⁹⁹² Cf. S. DATZIRA I SOLER (1980), pp. 183-197; P. P. RIPOLLÈS ALEGRE (1982a), pp. 107-109; C. BLÁZQUEZ CERRATO (1992), pp. 155-159.

¹⁹⁹³ Cf. C. DOMERGUE (1971), pp. 267-363; M. P. GARCÍA-BELLIDO (1982), pp. 107-110, Hallazgo 17.

¹⁹⁹⁴ Cf. G. SAVÈS y L. VILLARONGA I GARRIGA (1978), pp. 27-45 (MPITFDMPVI).

Circulación monetaria de las cecas latinas
de la *Ulterior*

3.4. Circulación monetaria de las cecas latinas de la Ulterior

Aunque inicialmente el término “cecas latinas” englobaría a todas las ciudades que acuñan moneda durante el periodo romano, y partiendo de que casi todas las cecas en algún momento emiten moneda con parte o toda la leyenda en escritura latina, sobre todo ya en época tardía, entendemos como cecas latinas aquellas que emitieron todas sus series con escritura latina. Contamos con cincuenta cecas que acuñaron con escritura latina. Entre ellas tenemos: *Acinipo*, *Aipora*, *Baesuri*, *Baicipo*, *Balsa*, *Bora*, *Brutobriga*, *Callet*, *Carbula*, *Carissa*, *Carmo*, *Carteia*, *Caura*, *Celte*, *Cerit*, *Cilpes*, *Corduba*, *Cunbaria*, *Dipo*, *Halos*, *Ilipa*, *Ilipla*, *Iliturgi*, *Ilse*, *Ilurco*, *Ipora*, *Ipses*, *Irippo*, *Lacipo*, *Laelia*, *Lastigi*, *Murtilis*, *Nabrissa*, *Onuba*, *Orippo*, *Osset*, *Ossonoba*, *Ostur*, *Sacili*, *Salpesa*, *Searo*, *Sirpens*, *Sisapo*, *Sisipo*, *Tamusia*, ceca que emite con el tipo *Sacerdos*, *Ugia*, *Ulia*, *Urso* y *Ventipo*. Como podemos ver, las cecas latinas se sitúan fundamentalmente en los márgenes de los ríos Guadalquivir, Genil, Guadiana y Tinto, entre otros, en la zona costera de las provincias de Cádiz y Málaga y en la fachada atlántica portuguesa. En estas zonas podemos ver, ya desde mediados del s. II a. C., una importante presencia de itálicos que se dedican a gestionar las explotaciones agrícolas de los ricos valles fluviales, las industrias de salazón de las zonas costeras y la extracción de mineral de las cuencas mineras de Sierra Morena -próxima al valle alto del Guadalquivir- y de Riotinto. Las primeras emisiones de estas cecas las encontramos en la primera mitad del s. II a. C. y las últimas llegarán hasta la reforma de Augusto, en el último tercio del s. I a. C., a excepción de cinco series emitidas por la ceca de *Carteia* y de una emitida por la de *Corduba*. Se baraja que la última emisión de las cecas de *Irippo*, *Laelia* y *Osset* se habría emitido durante el periodo de Augusto, pues se atribuye la cabeza que aparece en el anverso a un retrato de este emperador. Sin embargo, creemos que la metrología y la tipología de estas piezas corresponderían a mediados del s. I a. C. Las leyendas de las monedas de estas cecas en la mayoría de los casos se referirán a topónimos o a nombres de magistrados y, en algunos casos, hay signos que podrían hacer referencia al valor de las piezas. En cuanto a la iconografía utilizada, debido a la gran cantidad de ciudades que emiten moneda, encontramos una enorme variedad de tipos. Entre los más usuales tenemos aquéllos que presentan influencias iconográficas fenicio-púnicas, ibéricas meridionales, norteafricanas, ibéricas de la *Citerior*, romanas e, incluso, tenemos tipologías nuevas o readaptadas. En cuanto a su metrología, aunque mayoritariamente se utilizará el patrón romano, que irá ajustándose con el paso del tiempo, en algunas cecas, sobre todo en las primeras emisiones, se utilizan otros patrones como el púnico-turdetano o el turdetano. Estas cecas emiten varios valores, entre los que tenemos gran cantidad de unidades o ases, que serán mayoritarios en cecas con un escaso volumen de emisiones y ejemplares, muy pocos múltiplos (triplos y duplos) y muchos divisores, sobre todo semises y cuadrantes. La presencia de muchos divisores indicaría que estamos en muchos casos ante acuñaciones destinadas al uso en pequeñas transacciones, por lo que

se demostraría una importante implantación de la economía monetaria en estas ciudades y sus zonas próximas. En cuanto a los motivos por los que se acuñaron estas emisiones, tenemos fundamentalmente dos: por un lado, aquellas cecas que emiten escasos ejemplares con grandes valores, en muchas ocasiones se trataría de emisiones conmemorativas, o para mostrar un cierto prestigio; por otro lado, contamos con algunas cecas, como *Corduba* o *Carteia*, que emiten sus series para surtir de moneda fraccionaria a sus ciudadanos en momentos de escasez monetaria. Estos divisores serán utilizados sobre todo para pequeñas transacciones e intercambios de la vida cotidiana. Dentro de las cecas latinas el caso de la ceca de *Tamusia* es excepcional: aunque está claramente relacionada con las cecas ibéricas de la *Citerior*, ya que sus dos primeras emisiones presentan escritura e iconografía claramente celtibéricas, se encuentra situada dentro del territorio de la *Ulterior*; además, Villaronga en su *corpus* (CNH. 406.1) incluye la tercera emisión de esta ceca, la serie bilingüe ibérico-latina que presenta en reverso leyenda latina *TAMVSIENSI*, junto a otras cecas latinas de la *Ulterior*. Por estas razones y porque tampoco tendría cabida dentro de los otros grupos propuestos (ni de las cecas fenicio-púnicas, ni de las ibéricas meridionales, ni de las ibéricas de la *Citerior* -por la zona en la que *Tamusia* se encuentra situada en el s. I a. C., que es cuando acuña sus emisiones-) y, aunque sabemos que esta ceca no cumple todas las condiciones para ordenarse dentro de las cecas latinas de la *Ulterior*, la hemos incluido dentro de este apartado.

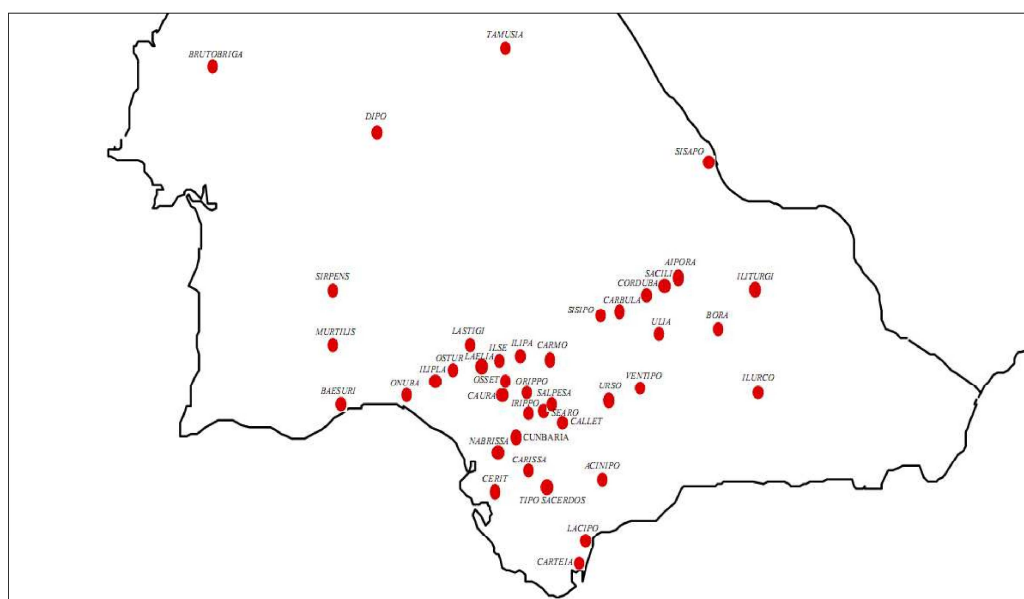

Mapa 15: Localización de las cecas latinas

A continuación, vamos a realizar un pequeño análisis de aquellas cecas latinas de las podido documentar el hallazgo de ejemplares y de su circulación monetaria. Para terminar, presentaremos un análisis general de la circulación monetaria de las cecas latinas y un catálogo en el que se recogen todos los hallazgos monetarios de estas cecas.

3.4.1. Acinipo

a) Análisis de la ceca.

ACINIPO (Ronda la Vieja, Málaga). 36° 50'N- 5° 13'W. Ptol. 38° 25'N- 6° 30'E. Ciudad situada entre célticos de la Bética, aunque su nombre tiene origen turdetano. Se encuentra localizada en Ronda la Vieja, en la provincia de Málaga, en la ruta que comunica la zona del Estrecho y el valle del Guadalquivir. En la antigüedad pasaban por ella las vías costeras que unían *Malaka* con *Italica* y *Carteia* con *Ilipa Minor*, y la vía interior que iba desde *Iluro*, pasando por *Antikaria* y hasta *Iliberri*.

Fuentes: está constatada en las fuentes literarias, epigráficas, arqueológicas y numismáticas que relacionamos a continuación:

Fuentes literarias: Plin., *nat.* 3.13-14; Ptol. 2.4.11.

Fuentes epigráficas: *CIL.* II, 1346; *CIL.* II, 1347; *CIL.* II, 1350.

Fuentes arqueológicas: se atestigua la presencia de poblamiento desde el s. VIII a. C. en la Mesa de *Acinipo*. El nacimiento del asentamiento está unido al comercio, fundamentalmente de metales, con los fenicios; muestra de estos intercambios es la presencia de cerámicas a torno y viviendas redondas rectangulares. Este asentamiento perderá su importancia durante los siglos VI y V a. C., pero en época romana recuperará su importancia. Durante el s. I a. C. y durante el alto imperio la ciudad vivió su momento de mayor esplendor y ello se ve en que se implanta una trama urbanística ortogonal plenamente romana, en la que el edificio más característico es su teatro. Éste data de tiempos de César o del segundo triunvirato, y, aunque no es muy grande, es uno de los más antiguos de la península Ibérica. Además del teatro, en *Acinipo* encontramos restos de lo que pudo ser el foro, unas termas, un anfiteatro y algunas viviendas. Con la crisis del s. III la ciudad comienza a decaer, como constata la arqueología, que muestra cómo se produce una reestructuración de las viviendas domésticas.

En el territorio de *Acinipo* se han encontrado varias inscripciones, algunas de las cuales ya hemos citado anteriormente, esculturas y muchas monedas (republicanas, imperiales, norteafricanas e hispanas, en especial de *Acinipo*) que han permitido situar a la ceca en esta zona. También cerca de la ciudad encontramos restos de una necrópolis y en la cercana Silla del Moro restos de un poblamiento en donde debió asentarse la población de *Acinipo* durante el periodo de abandono de los ss. VI y V a. C.

Fuentes numismáticas: la ciudad emite seis series de bronce (ases) durante el s. I a. C.

Las monedas de esta ciudad son estudiadas por VIVES, *MonHisp.*, vol. 3, serie 11ª, Grupo *Carmonense*, ceca 9, pp. 82-83. Lám. CV.1-15; *CNH.* (1994), pp. 392-393; *Acinipo*; *HMHA* (1997), “Amonedación de las cecas latinas de la *Hispania Ulterior*”, p. 288; *Acinipo*; GARCÍA-BELLIDO y otros (2001), *Diccionario, s.v. Acinipo*.

Historia de la ciudad: como hemos visto anteriormente, ya desde el s. VIII a. C. la zona estuvo poblada y mantenía relaciones comerciales basadas en metales y productos agrícolas con los fenicios. Durante los ss. VI y V la ciudad es abandonada y la gente se asienta en la vecina Silla del Moro, pero a partir de la Segunda Guerra Púnica, *Acinipo* se incorpora a la órbita romana. Durante las guerras lusitanas posiblemente fuese saqueada por el general Q. Fabio Máximo Serviliano y quizás fuese campamento romano en época sertoriana. Recibió el estatuto de municipio, posiblemente con Augusto, tras lo cual la ciudad se dotó de todos los elementos políticos (magistrados, *ordo decurional*), urbanísticos (teatro, anfiteatro, foro, termas...), sociales y económicos propios del sistema romano. En época altoimperial la ciudad vive su momento de esplendor, aunque con la crisis del s. III pierde importancia a favor de *Arunda*.

En cuanto a la economía de la ciudad, estuvo basada en las explotaciones de metales, especialmente de hierro, y en la agricultura, ya que controló un rico valle. También debió ser importante para el desarrollo de la ciudad la posición estratégica que ocupaba, en un nudo de comunicaciones entre la zona costera y el valle del Guadalquivir.

Historia monetaria: *Acinipo* acuñará seis emisiones en bronce durante el s. I a. C. El valor acuñado será el as, con patrón fenicio-turdetano de 8-9 grs., aunque para algunos autores¹⁹⁹⁵ serían semises del sistema semiuncial romano. En cuanto a la iconografía de las series, será idéntica en todas, presentando en anverso Racimo de uvas y en reverso Dos espigas tumbadas; la diferencia entre las series viene dada por la disposición de ciertos elementos complementarios como estrellas, palmas o creciente. Así, en la serie primera no aparece estrella en anverso; en la serie segunda aparece estrella con cuatro u ocho radios; en la serie tercera aparecen dos palmas a los lados del racimo; en la serie cuarta aparecen estrellas, crecientes y aspas en diferentes posiciones, y en algunas piezas, debajo, letra latina A; en la serie quinta aparece encima creciente, debajo a los lados estrellas y debajo signo serpentiforme (confundido por una S); por último, en la serie sexta aparece estrella y alrededor del racimo leyenda latina. En cuanto a la escritura de todas estas series, será latina; en el reverso, entre las dos espigas, aparece el topónimo, *ACINIPO*, y en la sexta emisión, alrededor del racimo de uvas, se añade la leyenda de magistrado, *L·FOLCE·AEDILE*; también encontramos una letra latina, A, y un posible signo serpentiforme interpretado

¹⁹⁹⁵ Cf. J. A. SAÉZ BOLAÑO y J. M. BLANCO VILLERO (1996), p. 226.

por algunos como S¹⁹⁹⁶, similar al de *Carbula*. Por último, habría que decir que la ceca de *Acinipo* presenta muchas reacuñaciones sobre monedas de *Obulco* y *Carteia*, que tienen una cronología del s. I a. C., lo que ayuda a determinar su cronología. También se han encontrado en la ciudad cuatro plomos similares a las monedas de la serie cuarta.

Bibliografía:

- AGUAYO, P. y CARRILERO, M. (1996), “Las intervenciones arqueológicas en la zona de Ronda” en WULFF ALONSO, F., CRUZ ANDREOTTI, C. y MARTÍNEZ MAZA, C. (eds.), *II Congreso de Historia Antigua de Málaga: Comercio y comerciantes en la Historia Antigua de Málaga (s. VIII a.C.- 711 d. C.)*, Málaga, pp. 353-371.
- AGUAYO, P., CARRILERO, M., MARTÍNEZ, G., AFONSO, J. A., GARRIDO, O. y PADIAL, B. (1991), “Excavaciones Arqueológicas en el yacimiento de Ronda la Vieja (*Acinipo*). Campaña de 1988”, *AAA* 1989, Sevilla, vol. II, pp. 309-314.
- AMO DE LAS HERAS, M. DEL (1982), “El teatro romano de *Acinipo*”, en *Teatros en la Hispania romana*, Badajoz, pp. 215-232.
- ANDERICA FRÍAS, J. R. (1986), *Las monedas de Acinipo*. Memoria de Licenciatura inédita, Málaga.
- ARÉVALO GONZÁLEZ, A. (1993b), “¿Marcas de valor o símbolos en las monedas de la Ulterior?”, *Numisma* 232, pp. 47-59.
- CASARIEGO, A., CORES, G. y PLIEGO, F. (1987), *Catálogo de plomos monetiformes de la Hispania antigua*, Madrid, pp. 107-108.
- CHAVES TRISTÁN, F. (1997), “Amonedación de las cecas latinas de la *Hispania Ulterior*” en *Historia Monetaria de Hispania Antigua*, p. 288.
- GALSTERER, H. (1971), *Untersuchungen zum römischen Städtewesen auf der Iberischen Halbinsel*, Berlín.
- GARCÍA-BELLIDO, M. P. y BLÁZQUEZ CERRATO, C. (2001), *Diccionario de cecas y pueblos hispánicos. Vol. II. Catálogo de cecas y pueblos que acuñan moneda*, Madrid, s.v. *ACINIPO*.
- MORA SERRANO, B. (1987-1988), “Reacuñaciones en la ceca de *Acinipo*”, *AN* 17-18, pp. 89-100.
- MORA SERRANO, B. (1989), “Sobre algunas reacuñaciones en el taller de *Acinipo*”, en *Actas del VII CNN (Madrid, 1989)*, Madrid, pp. 213-223.
- MORA SERRANO, B. (1990), “*Malaca, Acinipo y Lacipo*: tres cecas monetales en los territorios malacitanos”, *Jábega* 67, pp. 3-12.

¹⁹⁹⁶ Cf. L. VILLARONGA I GARRIGA (1994), p. 393.

- MORA SERRANO, B. (1999), “La circulación monetaria en la ciudad de *Acinipo* (Ronda, Málaga) y las comunicaciones entre el Estrecho y el Valle del Guadalquivir”, en CENTENO, R. M. S., GARCÍA-BELLIDO, M. P. y MORA, G. (coords.), *Actas del II EPNA. Rutas, ciudades y moneda hispánica (Porto, 1998)*, *Anejos AEA XX*, Madrid, pp. 341-348.
- MORA SERRANO, B. y OJEDA, M. (1988), “Un tipo monetario de *Acinipo* y su relación con la numismática norteafricana”, en *Actas del I CIEG (Ceuta, 1987)*, Madrid, Vol. I, pp. 593-600.
- NIETO GONZÁLEZ, B. y PÉREZ VILATELA, L. (1990), *La ciudad romana de Acinipo*, Ronda.
- ORTEGA RODRÍGUEZ, E. (1963), *La ciudad de Acinipo*, Málaga.
- *TIR, J-30* (Madrid. 2000) s.v. *ACINIPPO*.
- UNTERMANN, J. (1985), “Lenguas y unidades políticas del suroeste hispánico en época prerromana”, en WENTZLAFF-EGGEBERT, CHR. (ed.), *De Tartessos a Cervantes (Köln, 1985)*, Köln, pp. 1-40.
- VILLAR, F. (1999), “Los topónimos meridionales de la serie -ipo”, en VILLAR, F. y BELTRÁN A. (eds.), *Actas del VII Coloquio sobre lenguas y culturas paleohispánicas. Pueblos, lenguas y escrituras en la Hispania Prerromana (Zaragoza, 1997)*, Salamanca, pp. 685-718.
- VILLARONGA I GARRIGA, L. (1994), *Corpus Nummum Hispaniae ante Augusti Aetatem*, Barcelona, pp. 392-393.

b) Análisis de la circulación monetaria.

Para el estudio de la circulación monetaria de la ceca de *Acinipo* contamos con veintisiete hallazgos y un total de ciento cincuenta y dos monedas. De estos ejemplares, uno procede de un tesorillo (0,66%), otro se ha hallado en excavaciones arqueológicas (0,66%), ciento treinta y dos fueron encontrados de forma esporádica (45,92%) y dieciocho han sido localizados en museos (32,65%).

La moneda de *Acinipo* documentada en tesorillos se encontraba dentro de un atesoramiento descubierto en Montemolín (Marchena, Sevilla) y pertenece a los ases de la serie IV acuñados, como los del resto de las series, en el s. I a. C. Contamos con noticias sobre otro tesorillo que contendría monedas de *Acinipo*, pero por desgracia desconocemos el número de monedas de esta ceca que habría dentro. Este atesoramiento de bronce fue descubierto en la zona de Antequera (Málaga) y está formado por mil ejemplares, entre los que hay monedas de *Acinipo*, *Irippa*, *Osset*, *Malaka* y *Sks*.

También tenemos sólo una moneda hallada en excavaciones arqueológicas, aunque no sabemos a la serie a la que pertenecería. Esta moneda

procede de las campañas realizadas en Gorham's Cave entre 1970 y 1980 y está depositada dentro del Museo de Gibraltar.

Como podemos ver, la mayoría de los ejemplares analizados se ha encontrado de forma esporádica, aunque contamos con la indicación de serie de una sola pieza. Este ejemplar procede de la provincia de Murcia y pertenece a los ases de la serie IV. Entre los hallazgos sin indicación de serie contamos con noventa y cuatro monedas encontradas en el yacimiento de *Acinipo* (Ronda la Vieja, Málaga), entre las que hay cinco reacuñaciones y una tesera. También en este yacimiento se hallaron veinticinco piezas que fueron a parar a colecciones particulares y que actualmente se conservan en el Museo Arqueológico de Sevilla. En la provincia de Málaga también se ha hallado una moneda en Castillejos (Teba), una en Cerro del Aljibe (Coín), otra en Los Villares (Ronda), otra en Puerto Llano II (Ronda), dos en la propia ciudad de Ronda y una en la zona del Arroyo de Álora. Además, contamos con un as encontrado en Castro del Río (Córdoba), una moneda aparecida entre los restos de la antigua *Italica* (Santiponce, Sevilla), otra pieza procedente del yacimiento de *Tamuda* (Tetuán, Marruecos) y dos monedas localizadas en la antigua ciudad romana de *Volubilis* (Marruecos). Finalmente, tenemos varios hallazgos en los que no se precisa el número de ejemplares de esta ceca; así, en Arcos de la Frontera (Cádiz) se ha encontrado un número indeterminado de monedas de *Acinipo*. Tampoco contamos con esta información en dos hallazgos procedentes de la provincia de Málaga, uno localizado en Cerro Toizares y otro en Sierra del Castillo.

Entre los ejemplares localizados en museos, aunque con procedencia regional, contamos con cuatro piezas procedentes de la Colección numismática de la Universidad de Sevilla, entre las que encontramos dos ases de la serie II, aunque con tipología diferente, un as de la serie III y un as de la serie VI. Además, tenemos un as de la serie I localizado en el Monetario de la Universidad de Valencia. De la serie IV se han estudiado dos ejemplares, aunque son variantes distintas, el primero de ellos se conserva en el Museo Municipal de Alcoy (Alicante) y el segundo en el Museo Provincial de Tarragona. En este mismo museo encontramos un as de la serie V y otro de la serie VI. A los ases de esta última serie pertenecerá una pieza localizada en el Museo Arqueológico Provincial de Oviedo. Por último, contamos con tres hallazgos de museos de los que desconocemos la indicación de serie de las piezas conservadas. El primero procede de la Cámara Municipal de Oporto (Portugal) y en él tenemos una moneda de *Acinipo*. El segundo hallazgo está compuesto por dos monedas de esta ceca y se ha localizado en el Museo Arqueológico Provincial de Cáceres. Y finalmente, se conservan otras cinco piezas sin indicación de serie dentro del Museo de Évora (Portugal).

En un análisis general de estos hallazgos monetarios, podemos decir que de las ciento cincuenta y dos monedas estudiadas, una pertenece a la serie I (0,66%), dos a la serie II (1,32%), una a la serie III (0,66%), cuatro a la serie IV (2,63%), una a la serie V (0,66%), tres a la serie VI (1,97%) y de la inmensa mayoría, ciento cuarenta ejemplares, desconocemos su indicación de serie (92,11%). Como podemos ver, por desgracia contamos con pocas piezas

ordenadas, hecho que provoca que este análisis quede muy limitado y que la mayor información la obtengamos en el apartado de procedencias.

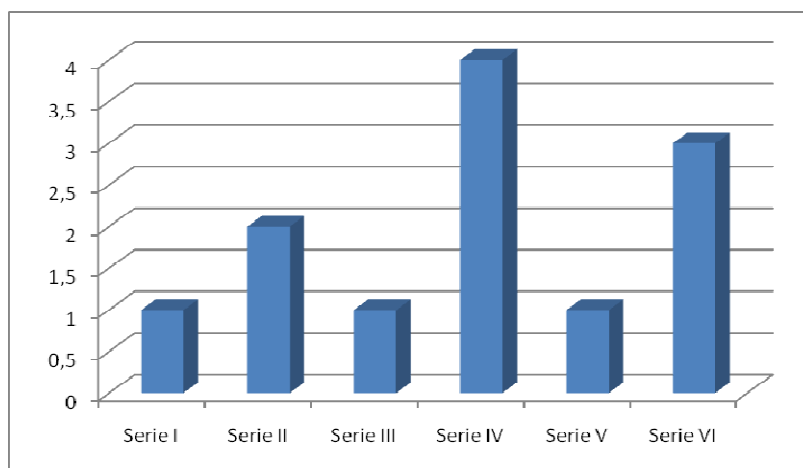

Gráfica 46: Distribución del monetario de la ceca de *Acinipo* por series

En cuanto a los valores presentes, sólo sabemos que hay trece ases (8,55%) y de los restantes ejemplares (ciento treinta y nueve y un 91,45% del total) carecemos de datos sobre el valor al que corresponderían. Pese a la poca información que tenemos sobre los hallazgos de la ceca de *Acinipo*, sabemos que todas las monedas fueron acuñadas en el s. I a. C., pues durante este periodo se produjeron todas las emisiones de esta ceca.

Por último, como ya hemos comentado, lo más importante del análisis de estos hallazgos monetarios es conocer la procedencia de los ejemplares. Así, sabemos que la mayoría de las piezas de esta ceca se han encontrado en la provincia de Málaga, con un total de ciento veintisiete monedas y un 83,55%, algo lógico, ya que la antigua *Acinipo* se ubicaría en el yacimiento de Ronda la Vieja, cerca de la actual ciudad de Ronda. Esta localización también ha podido ser confirmada por la circulación monetaria, pues de todas las monedas encontradas en la provincia de Málaga tenemos ciento veintitrés (96,85% de las malagueñas y un 80,92% del total) procedentes del mismo yacimiento o de la zona de Ronda. Aparte de estos ejemplares, en Andalucía también se han encontrado cinco en la vecina provincia de Sevilla (3,29%) y uno en Córdoba (0,66%). Además, en la mitad sur de la Península se ha localizado una moneda en Gibraltar (0,66%), otra en Murcia (0,66%), otra en Alicante (0,66%), otra en Valencia (0,66%), dos en Cáceres (1,32%) y la mayoría de las seis halladas en Portugal (3,95%). Ya en la mitad norte se han encontrado dos hallazgos, uno de tres monedas en Tarragona (1,97%) y otro de una moneda en Oviedo (0,66%). Finalmente, en Marruecos han aparecido tres ejemplares de esta ceca (1,97%). Con todos estos datos podemos concluir que las monedas de *Acinipo* tuvieron una escasa circulación, aunque ésta fue especialmente intensa cerca de la zona de emisión, ya que la mayor parte de las monedas estudiadas han sido encontradas en la provincia de Málaga y en la vecina Sevilla.

LA CIRCULACIÓN MONETARIA EN EL SUR PENINSULAR DURANTE
EL PERIODO ROMANO-REPUBLICANO

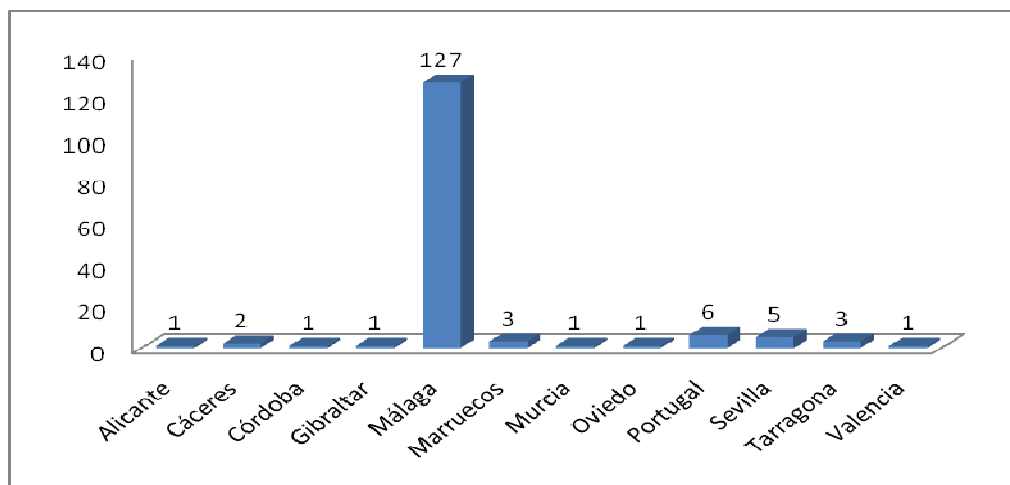

Gráfica 47: Número de ejemplares de la ceca de *Acinipo* según su procedencia

3.4.2. *Aipora*

a) *Análisis de la ceca.*

AIPORA (Localización insegura, aunque probablemente se trate de la *Epورا Foederatorum* (Montoro, Córdoba)?). Su localización es incierta, pero se citan cinco topónimos que incluyen el término *Ebora*: uno sería *Aiboura* (S. 18 W. y S. 115), que cita Esteban de Bizancio y que situamos al este de Sanlúcar de Barrameda (Cádiz); otro sería *Ebura Cerealis* que citan Plinio, Estrabón, Mela y Ptolomeo (Plin., *nat.* 3.10; Estr., 3.1.9; Mela, *Chro.* 3.4; Ptol. 2.4.9), que fue identificada con *Aipora* por Hübner y que podría tratarse de *Bora*; el tercero de los topónimos, *Ebora*, podría ser la situada en Portugal que cita Plinio (Plin., *nat.* 4.117) y, en cuarto lugar, tendríamos la *Epورا foederatorum*, quizás en Montoro (Córdoba), citada por Plinio (Plin., *nat.* 3.10). Este último topónimo, *Epورا foederatorum*, hace alusión a una *mansio* en la vía de *Corduba* a *Castulo*, que nosotros identificamos con la ceca que acuña moneda con el nombre latino *Aipora*.

Fuentes: está constatada en las fuentes literarias, epigráficas, arqueológicas y numismáticas que relacionamos a continuación:

Fuentes literarias: Estr. 3.1.9; Mela, *Chro.* 3.4; Plin., *nat.* 3.10; 4.117; 4.113; Ptol. 2.4.9; St. Byz., p. 37, s.u.: *Aἰβούρα*.

Fuentes epigráficas: CIL. II, 2156 (= CIL. II²/7, 139 = ILS, 6913).

Fuentes arqueológicas: no se conservan restos de esta ciudad, tan sólo un epígrafe de época imperial que nos habla del estatuto municipal de la ciudad. No se ha encontrado ninguna moneda de esta ceca en la zona, pues sólo contamos con una aparecida en Badajoz.

Fuentes numismáticas: la ciudad emite una única serie de bronce durante la primera mitad del s. II a. C.

Las monedas de esta ciudad son estudiadas por VIVES, *MonHisp.*, vol. 3, serie 11ª, Grupo vario, ceca 9, pp. 105-106. Lám. CXV.1; *CNH.* (1994), p. 400: *Aipora*; *HMHA* (1997), “Amonedación de las cecas latinas de la *Hispania Ulterior*”, p. 290: *Aibora*; GARCÍA-BELLIDO y otros (2001), *Diccionario, s.v. Aipora / Municipiūn Aipora?*.

Historia de la ciudad: muy pocos datos conocemos de esta ciudad, entendiendo que la ceca corresponde a la *Epora foederatorum* que cita Plinio, y que fue municipio en época imperial según la inscripción comentada anteriormente. Esta ciudad estuvo en la vía que unía *Corduba* con *Castulo*, lo que pudo darle cierta importancia.

Historia monetaria: *Aipora* emite una única y escasa serie de bronce de mala calidad, acuñando ases de unos 20 grs. y con una cronología de la primera mitad del s. II a. C. En cuanto a la iconografía, en anverso presenta Cabeza masculina quizás tocada con leonté y en reverso Dos sábalos y entre ellos leyenda *MVN(?) AIPORA*.

Bibliografía:

- CHAVES TRISTÁN, F. (1997), “Amonedación de las cecas latinas de la *Hispania Ulterior*” en *Historia Monetaria de Hispania Antigua*, p. 290.
- GARCÍA-BELLIDO, M. P. y BLÁZQUEZ CERRATO, C. (2001), *Diccionario de cecas y pueblos hispánicos. Vol. II. Catálogo de cecas y pueblos que acuñan moneda*, Madrid, s.v. *AIPORA / MVN(ICIPIVM)? AIPORA*.
- HÜBNER, E. (1897), *Aipora*, en PAULY, A. F. y WISSOWA, G. (eds.), *RE V*, Stuttgart.
- *TIR, J-29* (Madrid. 1995) s.v. *AIPORA / EBORA*.
- VILLARONGA I GARRIGA, L. (1994), *Corpus Nummum Hispaniae ante Augusti Aetatem*, Barcelona, p. 400.

b) Análisis de la circulación monetaria.

Sólo hemos podido estudiar una moneda de *Aipora* y ésta fue encontrada en un hallazgo esporádico en Badajoz. La pieza analizada pertenece a los ases de la serie I, aunque no conocemos más información sobre ella. Este hallazgo permite corroborar la poca difusión de las monedas de la ceca de *Aipora*, pero por desgracia no ayuda a la ubicación de la ciudad emisora, pues el hallazgo corresponde a Badajoz, lejos de la zona propuesta para su localización, que sería Montoro (Córdoba).

3.4.3. Baesuri

a) Análisis de la ceca.

BAESURI (Castro Marim, Faro, Portugal). Localizada en Castro Marim, *Baesuri* está situada en la zona del Algarve, próxima a la provincia de Huelva. En la antigüedad se localizaba en la vía que llevaba a *Pax Iulia* (Beja) pasado por *Murtilis* (Mértola).

Fuentes: está documentada en las fuentes literarias, arqueológicas y numismáticas que relacionamos a continuación:

Fuentes literarias: Itin. Ant. 425.6; 431.4; Ravenn. 4.43; 306.9.

Fuentes arqueológicas: bajo el Castillo de Castro Marim se han hallado en excavaciones restos romanos, entre los que encontramos cerámica campaniense y restos de monedas romanas.

Fuentes numismáticas: la ciudad emite una única y escasa serie de bronce a finales del s. II a. C.

Las monedas de esta ciudad son estudiadas por VIVES, *MonHisp.*, vol. 3, serie 11^a, Grupo *Carmonense*, ceca 8, p. 81. Lám. CIV.1; *CNH*. (1994), p. 400: *Baesuri*; *HMHA* (1997), “Amonedación de las cecas latinas de la *Hispania Ulterior*”, pp. 284-285: *Baesuri* y “Las acuñaciones cívicas de la península Ibérica (44 a. C.- 54 d. C.)”, p. 340: *Baessuri(s)*; GARCÍA-BELLIDO y otros (2001), *Diccionario*, s.v. *Baesuri*.

Historia de la ciudad: de *Baesuri* sólo conocemos a través del Itinerario de Antonino que era la cabeza en las vías XXI y XXII que unían esta ciudad con *Pax Iulia* pasando por *Murtilis*, lo que le otorgaría una importancia considerable.

En cuanto a la economía, la ciudad seguramente estaría dedicada a la industria pesquera y de salazones, así como a la agricultura. A esto ayudaba su situación costera y su proximidad a la ribera derecha del Guadiana; muestra de estas actividades la encontramos en las representaciones de sus monedas, concretamente dos atunes en el caso de la pesca y los salazones y dos espigas de trigo en el caso de la agricultura.

Historia monetaria: Baesuri emite una única y escasa serie de bronce de mala calidad. Las monedas son ases de unos 11 grs. de peso, lo que nos daría una cronología de finales del s. II a. C., que se vería certificada por las reacuñaciones sobre *Salacia* de esta época. En cuanto a la iconografía que presentan estas monedas, tenemos en anverso Dos espigas y en reverso Dos atunes. En cuanto a la escritura utilizada será latina, presentando en anverso, entre las dos espigas, la leyenda *M·AN ANT ET CON*, que hace referencia a un nombre de magistrado, y en reverso, entre los dos atunes y entre dos líneas, la leyenda latina *BAESVRI*, que hace referencia al topónimo. De esta ceca tenemos dos reacuñaciones, una sobre una moneda de *Salacia*, que se conserva en el Museo de la Casa de la Moneda y otra sobre una pieza de *Laelia*, que se encuentra en el Gabinete Numismático del Museo Arqueológico Nacional. De esta ceca conocemos una serie de plomos monetiformes que presentan en anverso una palma y en reverso una nave estilizada y la leyenda *BAES*, que serían divisores (cuadrantes).

Bibliografía:

- CASARIEGO, A., CORES, G. y PLIEGO, F. (1987), *Catálogo de plomos monetiformes de la Hispania antigua*, Madrid, pp. 121-122.
- CHAVES TRISTÁN, F. (1997), “Amonedación de las cecas latinas de la *Hispania Ulterior*” en *Historia Monetaria de Hispania Antigua*, pp. 284-285.
- FARIA, A. M. (1995), “Moedas da época romana cunhadas em território actualmente português”, en GARCÍA-BELLIDO, M. P. y CENTENO, R. M. S. (eds.), *Actas del I EPNA. La moneda hispánica. Ciudad y territorio (Madrid, 1994)*, *Anejos AEA XIV*, Madrid, pp. 143-154.
- GARCÍA-BELLIDO, M. P. y BLÁZQUEZ CERRATO, C. (2001), *Diccionario de cecas y pueblos hispánicos. Vol. II. Catálogo de cecas y pueblos que acuñan moneda*, Madrid, s.v. *BAESVRI*.
- RIPOLLÈS ALEGRE, P. P. (1998), “Las acuñaciones cívicas de la península Ibérica (44 a. C.- 54 d. C.)”, en *Historia Monetaria de Hispania Antigua*, p. 340.
- *TIR, J-29* (Madrid. 1995) s.v. *BAESVRIS*.
- VILLARONGA I GARRIGA, L. (1994), *Corpus Nummum Hispaniae ante Augusti Aetatem*, Barcelona, p. 400.

b) Análisis de la circulación monetaria.

De esta ceca sólo conocemos un único hallazgo, por lo que parece confirmarse el escaso número de monedas acuñadas y la poca circulación que éstas tuvieron. El hallazgo pertenece a un as de la única serie de *Baesuri*, encontrado de forma esporádica en Huelva. Esta moneda se encuentra dentro de la colección Koil de Sevilla y mejora sensiblemente la pieza estudiada por Vives. Aunque no tenemos noticias de que se haya encontrado ningún ejemplar en Castro Marim (Faro, Portugal), lugar de ubicación de la ciudad de *Baesuri*, la presencia de un hallazgo en Huelva permite pensar que debieron existir en la antigüedad relaciones comerciales entre ambas ciudades atlánticas.

3.4.4. Bora

a) Análisis de la ceca.

BORA (¿Cortijo de la Víboras, Casillas de Martos, Martos, Jaén?). 37° 38'N- 4° 0'W. Aunque la localización es insegura, por la tipología la situaríamos en la provincia de Jaén. Además, por el parecido entre los topónimos *Bora* y Cortijo de las Víboras (Casillas de Martos, Jaén), en donde encontramos un poblado, se ha propuesto en muchas ocasiones esta localización. En todo caso, parece probable que esta ceca estuviera situada en una zona entre Martos y Alcaudete, aunque también se ha propuesto que la *Ebura Cerealis* que cita Plinio, que podría ser la ciudad que emite estas monedas, fuera Alcalá la Real (Jaén).

Fuentes: está constatada en las fuentes literarias, arqueológicas y numismáticas que relacionamos a continuación:

Fuentes literarias: Plin., *nat.* 3.10.

Fuentes arqueológicas: en el Cerro de San Cristóbal, en Las Casillas de Martos, se han hallado restos de un recinto fortificado ibérico y en las excavaciones realizadas en dicho lugar se han encontrado tanto restos de un poblado ibérico, como también materiales romanos de época altoimperial.

Fuentes numismáticas: la ciudad emite una única y escasa serie de bronces durante la primera mitad del s II a. C.

Las monedas de esta ciudad son estudiadas por VIVES, *MonHisp.*, vol. 3, serie 11^a, Grupo vario, ceca 6, p. 104. Lám. CXV.1-2; *CNH.* (1994), p. 364: *Bora*; *HMHA* (1997), “Amonedación de las cecas latinas de la *Hispania Ulterior*”, pp. 264-265: *Bora*; GARCÍA-BELLIDO y otros (2001), *Diccionario*, s.v. *Bora*.

Historia de la ciudad: posiblemente esta ciudad se corresponda con la *Ebura Cerealis* de Plinio. En el Cortijo de las Víboras encontramos un poblado ibérico con una cronología de al menos el s. II a. C. En el tránsito de los ss. II-I a. C. pudo emitir una serie monetaria con una iconografía de clara tradición púnica. Este poblado tuvo continuidad en época altoimperial, aunque a partir de la crisis del s. III no disponemos de documentación de este asentamiento.

Historia monetaria: *Bora* emite una única serie de bronce, aunque existen diferencias de opinión entre los investigadores en cuanto a los valores que presenta y su cronología. Así, mientras que Villaronga piensa que los valores emitidos serían ases y semises (Vives también lo cree así) con una cronología de la primera mitad del s. II a. C., García-Bellido opina que se trataría de *trishkel* y *shekel* de patrón púnico-turdetano de 9,4 grs. que habrían sido acuñados en el tránsito del s. II-I a. C. Nosotros pensamos que sería más acertado catalogar las monedas de esta ceca como ases y semises, ya que es cuestionable la emisión de *trishkel* y *shekel* en un momento tan tardío como el que García-Bellido propone. En cuanto a la iconografía, será la misma en ambos valores, presentando en anverso Cabeza femenina diademada, velada y con cetro y en reverso Toro sobre línea de exergo y encima leyenda latina *BORA*.

Bibliografía:

- CHAVES TRISTÁN, F. (1997), “Amonedación de las cecas latinas de la *Hispania Ulterior*” en *Historia Monetaria de Hispania Antigua*, pp. 264-265.
- FERNÁNDEZ GARCÍA, M. I. y CASADO MILLÁN, P. J. (1993-1994), “Marcas de alfareros en *terra sigillata* en los yacimientos en torno a Martos (Jaén). Nuevos aportes al conocimiento del territorio de la *Colonia Augusta Gemella Tuccitana* en época alto imperial”, *Florilib* 4-5, pp. 167-240.
- GARCÍA-BELLIDO, M. P. y BLÁZQUEZ CERRATO, C. (2001), *Diccionario de cecas y pueblos hispánicos. Vol. II. Catálogo de cecas y pueblos que acuñan moneda*, Madrid, s.v. *BORA*.
- *TIR*, J-30 (Madrid. 2000) s.v. *BORA*.
- VILLARONGA I GARRIGA, L. (1994), *Corpus Nummum Hispaniae ante Augusti Aetatem*, Barcelona, p. 364.
- VIVES Y ESCUDERO, A. (1926), *La Moneda Hispánica*, Madrid, vol. III, p. 104.

b) Análisis de la circulación monetaria.

Para el estudio de la circulación monetaria de la ceca de *Bora* contamos con tres hallazgos de monedas, dos encontradas de forma esporádica (66,67%) y una tercera localizada en un museo (33,33%). La primera pieza se ha hallado en Guadix (Granada) y pertenece a los ases de la única serie que emite la ceca, cuya cronología estaría en torno a la primera mitad del s. II a. C. La segunda pieza también se ha hallado en la provincia de Granada, concretamente en el término de Pinos Puentes, e igualmente pertenece a los ases de esta serie. Por último, la tercera moneda se ha localizado dentro de la Colección numismática de la Universidad de Sevilla, aunque tendría una procedencia regional, y también pertenecería a los ases de esta ceca.

Aunque sabemos que la ceca de *Bora* emite sólo una serie y ésta no debió tener una amplia difusión, sin embargo se conservan restos de tres monedas. Todas ellas pertenecen a los ases de esta única serie, no habiéndose documentado todavía ninguna pieza con valor semis. En cuanto a la procedencia de las tres piezas conservadas, dos ejemplares han aparecido en la provincia de Granada (un 66,67%), mientras que un tercero se ha localizado en la provincia de Sevilla (un 33,33%). Llama la atención que no hayamos podido documentar ningún hallazgo en la provincia de Jaén, o más concretamente en la zona de Martos o Alcaudete, lugares en los que se ha venido localizando tradicionalmente la ciudad de *Bora*, ni tampoco en las vecinas provincias de Córdoba y Málaga.

3.4.5. *Brutobriga*

a) Análisis de la ceca.

BRUTOBRIGA (¿Santarém, Portugal?). Aunque tradicionalmente se ha situado esta ceca en Santarém (Portugal), actualmente se piensa que podría estar ubicada en una zona entre Santarém y Abrantes o, incluso, es posible que en el Algarve. También por la gran cantidad de hallazgos aparecidos en Villasviejas del Tamuja (Cáceres) y en Villanueva de la Serena (Badajoz) se ha planteado que esta ceca podría estar situada en una de estas provincias. La única referencia literaria con la que contamos de Esteban de Bizancio la sitúa entre el *Betis* y los turdetanos.

Fuentes: está constatada en las fuentes literarias, arqueológicas y numismáticas que relacionamos a continuación:

Fuentes literarias: St. Byz., p. 187, s.u.: *Βρωτοβρία*.

Fuentes arqueológicas: aunque tradicionalmente se ha situado la ciudad de *Brutobriga* en Portugal, aún hoy no se ha excavado el lugar donde habría estado emplazada, por lo que no contamos con datos seguros sobre ella. Las monedas de esta ciudad se han encontrado en abundancia, como he mencionado anteriormente, en las provincias de Cáceres y Badajoz.

Fuentes numismáticas: la ciudad emite una única y escasa serie de bronces con una cronología de la segunda mitad del s. II a. C.

Las monedas de esta ciudad son estudiadas por VIVES, *MonHisp.*, vol. 3, serie 11^a, Grupo vario, ceca 19, p. 113. Lám. CXVIII.1; *CNH*. (1994), p. 401: *Brutobriga*; *HMHA* (1997), “Amonedación de las cecas latinas de la *Hispania Ulterior*”, pp. 282-283: *Brutobriga*; GARCÍA-BELLIDO y otros (2001), *Diccionario, s.v. Brvtobriga*.

Historia de la ciudad: según las fuentes, la ciudad de *Brutobriga* fue fundada por el cónsul Décimo Junio Bruto Galaico hacia el año 135 a. C. en el contexto de las guerras lusitanas. Este cónsul se estableció en un *oppidum* al que puso su nombre parte de la población lusitana vencida; posiblemente algunos procederían de la costa, ya que en las monedas aparece una nave. En las monedas también aparece el nombre de un magistrado, *T·MANLIVS T·F·SERGIA*. Según García-Bellido y Blázquez¹⁹⁹⁷ podría tratarse de un *legatus propaetore*, y Sergia no haría alusión a la *tribu* sino que podría tratarse del *cognomen Sergia(nus)*; para Chaves¹⁹⁹⁸ este personaje sería un *deductor* que probablemente refundaría la ciudad, quizás en época postcesariana, momento en el que ésta recibiría el estatuto privilegiado.

Historia monetaria: *Brutobriga* emite una única serie de bronces con muy buena factura y una cronología de la segunda mitad del s. II a. C. Acuña ases con un peso entre 11 y 13 grs., que podría ajustarse más a la mitad del s. I a. C., aunque la factura e iconografía parecen del s. II a. C. En cuanto a la iconografía, presenta en anverso Cabeza masculina y alrededor nombre de magistrado *T·MANLIVS T·F·SERGIA* y en reverso Nave, debajo pez y alrededor el topónimo *BRVTOBRIGA*.

Bibliografía:

- CHAVES TRISTÁN, F. (1997), “Amonedación de las cecas latinas de la *Hispania Ulterior*” en *Historia Monetaria de Hispania Antigua*, pp. 282-283.

¹⁹⁹⁷ Cf. M. P. GARCÍA-BELLIDO y C. BLÁZQUEZ CERRATO (2001), p. 68.

¹⁹⁹⁸ Cf. F. CHAVES TRISTÁN (1997), p. 283.

- GARCÍA-BELLIDO, M. P. y BLÁZQUEZ CERRATO, C. (2001), *Diccionario de cecas y pueblos hispánicos. Vol. II. Catálogo de cecas y pueblos que acuñan moneda*, Madrid, s.v. *BRVTOBRIGA*.
- *TIR, J-30* (Madrid. 2000) s.v. *BRVTOBRIGA*.
- VILLARONGA I GARRIGA, L. (1994), *Corpus Nummum Hispaniae ante Augusti Aetatem*, Barcelona, p. 401.

b) Análisis de la circulación monetaria.

Para el estudio de la circulación monetaria de la ceca de *Brutobriga* contamos con tres hallazgos, todos ellos esporádicos. El primero fue encontrado en Castuera (Badajoz) y consiste en un as de la única serie emitida por la ceca y que tiene una cronología de la segunda mitad del s. II a. C. El segundo también procede de la provincia de Badajoz, aunque en este caso del yacimiento de Cerro Botija, en Villanueva de la Serena, y está formado por gran cantidad de monedas, todas ellas ases, aunque desconocemos su número exacto. El tercer y último hallazgo fue localizado en Villasviejas del Tamuja (Botija, Cáceres), y en él encontramos una moneda que por su peso pertenecería a los ases de esta serie y que formó parte de la colección de piezas informadas por M. G. de Figuerola.

Por lo tanto, todas las piezas estudiadas pertenecerían a los ases de la única serie emitida por esta ceca durante la segunda mitad del s. II a. C. En cuanto a su procedencia, todos los ejemplares han sido hallados en la comunidad extremeña, en concreto dos en Badajoz y uno en Cáceres. Sin embargo, todavía no se han podido estudiar monedas de *Brutobriga* procedentes de Portugal, país en el que se ha venido localizando tradicionalmente esta ciudad.

3.4.6. Callet

a) Análisis de la ceca.

CALLET (entre Montegil y Montellano, Sevilla). 36° 59'N- 5° 34'W. La ceca de *Callet* se puede localizar en un yacimiento de la sierra de Montellano, situado en la orilla izquierda del curso alto del río Guadaíra.

Fuentes: está constatada en las fuentes literarias, epigráficas, arqueológicas y numismáticas que relacionamos a continuación:

Fuentes literarias: Plin., *nat.* 3.12; 3.14; 3.15.

Fuentes epigráficas: *CIL*. II, 1372 (= *CILA* II.IV, 1219); *CILA* II.IV, 1220.

Fuentes arqueológicas: los primeros restos con los que contamos en el cerro de Montellano son cerámicas del Bronce Final. Durante los ss. VII-IV el poblado estuvo en contacto con los fenicios, como lo demuestran el hallazgo de un escarabeo y diversas fíbulas que hacen pensar en un periodo más orientalizante. Ya durante la época romana, en el cerro se estableció un campamento del que se conservan parte de sus murallas y algunas monedas republicanas que los soldados llevarían. Este *oppidum* mantuvo cierta importancia al menos hasta el s. II d. C. En la zona se conservan varios restos romanos como un puente y dos inscripciones halladas en Tajo de Moguejejo, en donde, según las investigaciones, se ubicaría la *Respublica Callensis* o *Callenses Aeneanici*; también encontramos restos de construcciones en el cortijo de La Guirnalda, Morón o Barbúan, así como restos de las *villae* de El Villar o Corcovado.

Fuentes numismáticas: la ciudad emite una única serie de broncees durante la segunda mitad de s. II a. C.

Las monedas de esta ciudad son estudiadas por VIVES, *MonHisp.*, vol. 3, serie 11^a, Grupo *Carmonense*, ceca 10, p. 84. Lám. CVI.1-2; *CNH*. (1994), p. 386: *Callet*; *HMHA* (1997), “Amonedación de las cecas latinas de la *Hispania Ulterior*”, p. 268: *Callet*; GARCÍA-BELLIDO y otros (2001), *Diccionario*, s.v. *Callet*.

Historia de la ciudad: aceptando que la *Callet* que emite moneda se encontrase situada en el yacimiento de la sierra de Montellano, debemos decir que el asentamiento estaba ocupado ya durante el Bronce Final. Posteriormente, durante el s. VII entraría a formar parte del territorio controlado por *Gadir*, convirtiéndose en un enclave militar y comercial de ésta hacia el interior, siguiendo el Guadalete. Ya durante la Segunda Guerra Púnica el asentamiento estuvo bajo la órbita romana, convirtiéndose en campamento romano. Este *oppidum* mantuvo cierta entidad hasta época imperial, y muestra de ello podría ser que en tiempos de san Isidoro en la ciudad se fabricaran ladrillos con tierra pómez. Según J. Pascual¹⁹⁹⁹, en época romana el territorio de los *Calletani* constituía el *trifinium* entre los *conventus Astigitanus*, *Gaditanus* e *Hispalensis*, lo que quizás sea la clave para explicar la adscripción de *Callet* a los dos primeros *conventus* y de los *callensibus aeneanici* al *Hispalensis*.

Este asentamiento basó su economía en el control de su territorio circundante, con los importantes valles fértiles de los ríos Guadaíra, Salado y Guadalete y con el paso de las vías de *Corduba* y *Astigi* a *Gades* y *Carteia* y de *Carmo* a la costa mediterránea. Otro aporte importante a su economía sería la

¹⁹⁹⁹ Cf. J. PASCUAL BAREA (2004), p. 30.

fabricación de ladrillos de tierra pómez, mencionados por Estrabón, Plinio o Vitrubio y aún famosos en tiempos de San Isidoro.

Historia monetaria: *Callet* emite una única serie de bronce durante la segunda mitad del s. II a. C. El valor acuñado será de ases, con un peso medio de 15 grs. En cuanto a la iconografía, presenta en anverso Cabeza de Hércules con leonté y en reverso Dos espigas y entre ellas el topónimo *CALLET*.

Bibliografía:

- CHAVES TRISTÁN, F. (1997), “Amonedación de las cecas latinas de la *Hispania Ulterior*” en *Historia Monetaria de Hispania Antigua*, p. 268.
- GARCÍA-BELLIDO, M. P. y BLÁZQUEZ CERRATO, C. (2001), *Diccionario de cecas y pueblos hispánicos. Vol. II. Catálogo de cecas y pueblos que acuñan moneda*, Madrid, s.v. *CALLET*.
- PASCUAL BAREA, J. (2004), “*Callet* y *Callenses Aeneanici* (Montellano, Morón): la ceca, el topónimo, el territorio y los *oppida*, en CHAVES TRISTÁN, F. y GARCÍA FERNÁNDEZ, F. J. (eds.), *Actas del III EPNA. Moneta qua scripta. La moneda como soporte de escritura (Osuna, 2003)*, *Anejos AEA XXXIII*, Sevilla, pp. 25-31.
- *TIR, J-30* (Madrid. 2000) s.v. *CALLET*.
- VILLARONGA I GARRIGA, L. (1994), *Corpus Nummum Hispaniae ante Augusti Aetatem*, Barcelona, p. 386.
- VIVES Y ESCUDERO, A. (1926), *La Moneda Hispánica*, Madrid, vol. III, p. 84.

b) Análisis de la circulación monetaria.

Para el estudio de la circulación monetaria de la ceca de *Callet* contamos con tres hallazgos, dos esporádicos y uno en museos. El primer hallazgo esporádico lo encontramos en el yacimiento de San Ambrosio (Vejer de la Frontera, Cádiz) y presenta un as que corresponde al 33,33% del total de monedas estudiadas de la ceca. El segundo hallazgo esporádico lo encontramos en Gata (Cáceres) y desconocemos el número de monedas de *Callet* presentes en él, pues sólo se comenta que se hallaron dieciséis monedas de diferentes cecas entre las que hay alguna de esta ciudad. El tercer hallazgo fue localizado en la Colección numismática de la Universidad de Sevilla y consiste en dos ases (66,67%) que tendrían una procedencia regional.

Como podemos ver, las tres monedas estudiadas pertenecen a los ases de la única serie emitida por la ceca de *Callet* y tienen una cronología de la segunda mitad del s. II a. C. Por lo que respecta a la localización de los hallazgos, se han encontrado dos monedas en la provincia de Sevilla (66,67%) y una en la de Cádiz (33,33%). La presencia de estos ejemplares en Sevilla y en la cercana provincia de Cádiz permite mantener la posible localización de la ciudad de *Callet* en el yacimiento de la sierra de Montellano (Sevilla).

3.4.7. *Carbula*

a) *Análisis de la ceca.*

CARBULA (Almodóvar del Río, Córdoba). 37° 48'N- 5° 1'W. La ceca de *Carbula* tradicionalmente se ha situado en Almodóvar del Río (Córdoba), aunque el hallazgo de un tesoro en Posadas (Córdoba) ha planteado situarla en esta otra zona. Plinio describe a *Carbula* como un *oppidum* situado en el margen derecho del Guadalquivir. Ya en época imperial, es calificada como un *pagus* en una inscripción.

Fuentes: está constatada en las fuentes literarias, epigráficas, arqueológicas y numismáticas que relacionamos a continuación:

Fuentes literarias: Plin., *nat.* 3.10.

Fuentes epigráficas: *CIL.* II, 2322 (= *CIL.* II²/7, 728).

Fuentes arqueológicas: los hallazgos arqueológicos en Almodóvar del Río son muy limitados, ya que la ciudad actual se asentaría sobre la antigua. Aun así se han encontrado restos de una necrópolis con tumbas de inhumación. En una de ellas se han hallado un sarcófago de mármol, vasos cerámicos y ungüentarios de vidrio. Más restos tenemos en el territorio de Almodóvar, en donde encontramos gran cantidad de minas y fundiciones, muchas de las cuales fueron explotadas en época prerromana, aunque la mayoría tuvo su momento de máxima explotación durante el periodo romano. Entre las minas más importantes tenemos las de El Maderero, El Ingertal, El Francés, Mina de Andrés, Dehesa de Covatillas y Peña del Águila. En estas minas encontramos gran cantidad de restos romanos, como herramientas destinadas a la minería, poblados, galerías y pozos, cañerías de plomo, cerámicas, monedas, etc.

Fuentes numismáticas: la ciudad emite tres series de bronce desde mediados del s. II a. C. hasta principios del s. I a. C.

Las monedas de esta ciudad son estudiadas por VIVES, *MonHispan.*, vol. 3, serie 11^a, Grupo vario, ceca 1, pp. 98-99. Lám. CXIII.1-5; *CNH.* (1994), pp. 364-

365: *Carbula*; HMHA (1997), “Amonedación de las cecas latinas de la *Hispania Ulterior*”, pp. 258-259: *Carbula*; GARCÍA-BELLIDO y otros (2001), *Diccionario, s.v. Carbula*.

Historia de la ciudad: los primeros indicios de poblamiento en el territorio de *Carbula* los encontramos en época prerromana vinculados a las explotaciones mineras, dedicadas a la extracción de galenas argentíferas y, en menor medida, de mineralizaciones con cobre sobre esquistos. Posteriormente, los romanos se asentarán en esta zona y continuarán explotando estos recursos, por lo que comienzan a proliferar las galerías y fundiciones mineras. En cuanto al *oppidum* de *Carbula*, los primeros testimonios los aporta Plinio, que lo sitúa en una zona navegable del Guadalquivir junto al *oppidum* de *Detumo*, situado en Posadas. Así, tenemos en el curso medio del Guadalquivir, a su derecha *Sisipo Detumo* y a su izquierda *Carbula*. En época imperial tenemos un nuevo testimonio, procedente de una inscripción dedicada a Vespasiano por parte de los *pagi Carbulensis* y en el que ya no se describe el asentamiento como un *oppidum* sino como un *pagus*.

Historia monetaria: *Carbula* emite tres series de bronces desde mediados del s. II a. C. a principios del s. I a. C. La primera serie acuña duplos con muy buena calidad y con un peso de 15 grs., posiblemente con patrón púnico-turdetano de 9,4 grs., que presenta en anverso Cabeza masculina desnuda y delante creciente y en reverso Lira y alrededor el topónimo *CARBVLA*, éste a su vez rodeado de gráfila vegetal. La segunda serie acuña ases y semises, los primeros con un peso de 23 grs. y los segundos con 13 grs., con patrón sextantal reducido; en cuanto a la iconografía, ambos valores presentan en anverso Cabeza femenina con moño y cuello vestido, similar a las monedas de *Obulco*, con meandro delante, y los ases, además, aspa detrás, y en reverso Lira y alrededor el topónimo *CARBVLA*, sustituyéndose la gráfila vegetal por una de puntos. La tercera serie acuña igualmente ases y semises, con pesos de 11 y 5 grs. respectivamente; en cuanto a la iconografía, en anverso presenta Cabeza masculina con tirabuzones similar a la cabeza de Apolo de la sexta emisión de *Obulco* y delante meandro y en reverso Lira y el topónimo *CARBVLA*. Las dos primeras series con una cronología de mediados del s. II a. C. y la tercera de principios del s. I a. C. Por último, de esta ceca se conservan algunos plomos monetiformes, varios de ellos similares a los ases de la serie segunda; muchos fueron encontrados en la Mina de El Maderero. Sin embargo, podemos encontrar otros estilos, aunque casi siempre copiando monedas de *Carbula*.

Bibliografía:

- ARÉVALO GONZÁLEZ, A. (1996), “La circulación monetaria en las minas de Sierra Morena: El distrito de Córdoba”, *Numisma* 237, pp. 51-82.

- ARÉVALO GONZÁLEZ, A. (1999), *La ciudad de Obulco: sus emisiones monetales*, Sigüenza.
- CASARIEGO, A., CORES, G. y PLIEGO, F. (1987), *Catálogo de plomos monetiformes de la Hispania antigua*, Madrid, pp. 109-110.
- CORZO SÁNCHEZ, J. R. y JIMÉNEZ, A. (1980), “Organización territorial de la Bética”, *AEA* 53, pp. 21-47.
- CHAVES TRISTÁN, F. (1997), “Amonedación de las cecas latinas de la *Hispania Ulterior*” en *Historia Monetaria de Hispania Antigua*, pp. 258-259.
- GARCÍA-BELLIDO, M. P. y BLÁZQUEZ CERRATO, C. (2001), *Diccionario de cecas y pueblos hispánicos. Vol. II. Catálogo de cecas y pueblos que acuñan moneda*, Madrid, s.v. CARBVLA.
- PELLICER, J. (1984), “Hallazgo de ases de *Carbula*”, *GN* 74-75, pp. 59-62.
- *TIR, J-30* (Madrid. 2000) s.v. CARBVLA.
- VILLARONGA I GARRIGA, L. (1994), *Corpus Nummum Hispaniae ante Augusti Aetatem*, Barcelona, pp. 364-365.
- VIVES Y ESCUDERO, A. (1926), *La Moneda Hispánica*, Madrid, vol. III, pp. 98-99.

b) Análisis de la circulación monetaria.

Para el estudio de la circulación monetaria de la ceca de *Carbula* contamos con nueve hallazgos y un total de veintiséis monedas. La mayoría de estos ejemplares proceden de tesorillos (61,54%), pues un total de dieciséis piezas de esta ceca han sido encontradas en los tesorillos de Baena y Posadas, ambos en la provincia de Córdoba. También contamos con seis monedas encontradas de forma esporádica (23,08%) y cuatro piezas localizadas en museos (15,38%).

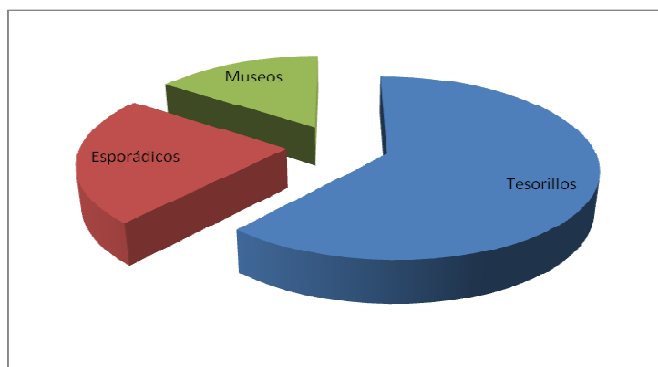

Gráfica 48: Distribución de los ejemplares de *Carbula* por tipo de hallazgo

En cuanto a los dos tesorillos estudiados, el de Baena (Córdoba) está compuesto íntegramente por ejemplares de la ceca de *Carbula*. De las siete monedas estudiadas en este atesoramiento, seis pertenecen a los ases de la serie II y sólo una a los ases de la serie III. Mientras que las primeras piezas fueron acuñadas a mediados del s. II a. C., la segunda se emitió a principios del s. I a. C. También el tesorillo de Posadas (Córdoba) está formado por monedas de esta ceca, aunque en este caso los nueve ejemplares, ocho ases y un semis, pertenecen a la serie II.

El primer hallazgo esporádico estudiado de la ceca de *Carbula* procede de la fundición del Ochavillo (Sierra de Córdoba, Córdoba) y consiste en un as de la serie II que se encuentra en el Museo Arqueológico de Córdoba. También a los ases de esta misma serie pertenece una pieza procedente de Villasviejas del Tamuja (Botija, Cáceres). En los restantes hallazgos esporádicos desconocemos la indicación de serie de las piezas encontradas. Así, en el norte de África se halló una moneda de esta ceca de la que no tenemos información sobre su valor y serie. En Villasviejas del Tamuja (Botija, Cáceres) se han encontrado tres ejemplares de *Carbula*, entre los que hay dos ases y una moneda que pertenece a una colección particular y de la que desconocemos su valor. Por último, tenemos dos hallazgos esporádicos en los que desconocemos el número total de monedas de esta ceca: el primero se localizó en Arcos de la Frontera (Cádiz) y el segundo en La Mina de El Maerero o Maderero (Almodóvar del Río, Córdoba). En este último, además de varias monedas de esta ceca, se han hallado algunos plomos monetiformes.

Las cuatro piezas localizadas en museos proceden de la Colección numismática de la Universidad de Sevilla, aunque tendrían origen regional. Entre ellas tenemos tres ases de la serie II, que fueron acuñadas a mediados del s. II a. C., y un semis de la serie III con cronología de principios del s. I a. C.

En un análisis general de todas las monedas de la ceca de *Carbula* encontradas en hallazgos monetarios, podemos decir que la mayoría de las monedas, un total de veinte, pertenecen a la serie II (76,92%), mientras que sólo dos corresponden a la serie III (7,69%) y de las restantes cuatro piezas desconocemos su indicación de serie (15,38%). En cuanto a los valores que presentan las piezas halladas, tenemos veintidós ases (84,62%), dos semises (7,69%) y dos monedas de las que no tenemos información sobre su valor. Por lo que respecta a la cronología de las distintas piezas, los veinte ejemplares de la serie II fueron acuñados a mediados del s. II a. C., las dos monedas de la serie III se acuñaron a principios de s. I a. C. y las restantes cuatro piezas, de las que desconocemos su indicación de serie, debieron ser emitidas durante uno de estos dos periodos. Por último, la mayoría de las monedas estudiadas, diecisiete en total, proceden de la provincia de Córdoba (65,38%), pues no debemos olvidar que el *oppidum* de *Carbula* se ha localizado en Almodóvar del Río, Córdoba, pese a que el hallazgo de gran cantidad de monedas de esta ceca en el tesorillo de Posadas habría planteado situarlo en esta zona. Aunque de los veintiséis ejemplares analizados ninguno procede de Almodóvar del Río, sabemos que en esta localidad han aparecido de forma esporádica varias monedas y plomos de *Carbula*. De las restantes piezas analizadas, cuatro se han encontrado en la

provincia de Sevilla (15,38%), otras cuatro en la de Cáceres (15,38%) y una en el norte de África (3,85%). Como podemos ver, la mayor parte de los ejemplares estudiados (21) se han localizado en la misma provincia de Córdoba y en la vecina provincia de Sevilla, por lo que podemos concluir que la circulación monetaria de esta ceca estuvo limitada a un territorio más o menos próximo. Llama la atención la moneda encontrada en el norte de África, aunque pensamos que ésta debió llegar a esta zona como consecuencia de las relaciones comerciales existentes entre las ciudades hispanas, posiblemente de la costa malagueña o gaditana, con las ciudades norteafricanas. Aunque la mayoría de las piezas hispanas encontradas en el norte de África proceden de ciudades costeras como *Gadir*, *Carteia*, *Malaka* o *Sks* también se han hallado algunas procedentes de ciudades de la zona del valle del Guadalquivir como *Castulo*, *Ilipa*, *Carmo*, *Osset*, *Corduba* o la que se hemos estudiado de la ceca de *Carbula*.

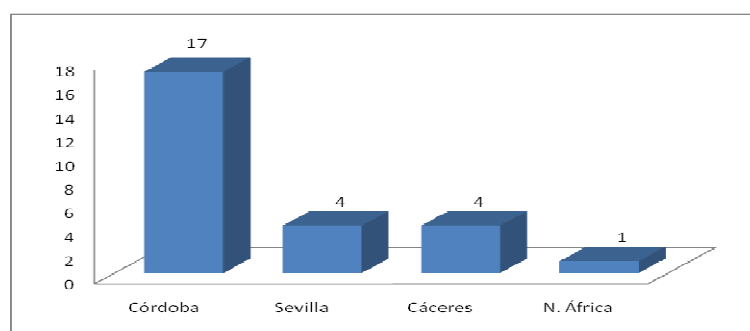

Gráfica 49: Número de ejemplares de la ceca de *Carbula* según su procedencia

3.4.8. *Carissa*

a) *Análisis de la ceca.*

CARISSA (Cortijo de Carija, Bornos, Cádiz). 36° 49'N- 5° 45'W. Ptol. 37° 30'N- 6° 30'E. La ciudad de *Carissa* se sitúa en una serie de colinas entre Bornos y Espera y, según Ptolomeo, pertenece al territorio turdetano. Plinio la encuadra dentro del *conventus Gaditanus* y le otorga el cognomen *Aurelia*.

Fuentes: está constatada en las fuentes literarias, epigráficas, arqueológicas y numismáticas que relacionamos a continuación:

Fuentes literarias: Plin., *nat.* 3.15; Ptol. 2.4.10.

Fuentes epigráficas: aunque conservamos algunas inscripciones de *Carissa Aurelia*, no existe ninguna en la que se haga alusión al nombre de la ciudad.

Fuentes arqueológicas: los hallazgos arqueológicos en *Carissa* son numerosos. Los primeros restos son del Neolítico Final o el Calcolítico, y de este momento se conservan varios silos. Posteriormente encontramos un poblado ibérico situado sobre una serie de colinas, de los que se conservan algunos objetos, aunque la época romana es la que aporta más restos. Fundamentalmente son importantes los restos de las necrópolis. La necrópolis norte consta de tumbas de incineración con diversas tipologías en fosa simple y en doble fosa, cubiertas con sillares o *tegulae*. En esta necrópolis también encontramos columbarios simples o compuestos, excavados en la roca, y en algunos encontramos varias sepulturas de leones de uso funerario. Otra necrópolis es la sur, que está a ambos lados de las vías de acceso a la ciudad, y en la que aparecen sólo enterramientos de incineración con tumbas de cruz griega, troncocónicas y cubiertas a dos aguas. Además, relacionada con la necrópolis norte tenemos la del camino interior, que está compuesta por tumbas de incineración. Casi todas las tumbas de estas necrópolis son de los ss. I a.C.- II d. C., aunque encontramos también algunas laudas sepulcrales de época paleocristiana. Junto a las necrópolis, en este yacimiento encontramos estructuras domésticas en un despoblado, así como restos de muros de *opus caementicium*, sobre los que estarían situados los edificios públicos del foro, en el borde oriental del cerro. También se conservan restos de murallas, parte de una vía romana que termina a la entrada de la ciudad y restos de lo que serían las puertas, además de numerosos materiales cerámicos y algunas monedas, entre ellas un tesoriillo.

Como hemos mencionado anteriormente, en la ciudad se conservan restos de época tardorromana y paleocristiana. Ya con la llegada de los vándalos la ciudad será arrasada y abandonada.

Fuentes numismáticas: la ciudad emite cinco series de bronces durante el s. I a. C.

Las monedas de esta ciudad son estudiadas por VIVES, *MonHisp.*, vol. 3, serie 11ª, Grupo vario, ceca 17, pp. 110-112. Lám. CXVII.1-15; *CNH*. (1994), pp. 408-410: *Carisa*; *HMHA* (1997), “Amonedación de las cecas latinas de la *Hispania Ulterior*”, pp. 288-289: *Carissa*; GARCÍA-BELLIDO y otros (2001), *Diccionario, s.v. Carissa*.

Historia de la ciudad: aunque las primeras evidencias históricas de su emplazamiento proceden ya de la Prehistoria y continúan en época ibérica, será en época romana cuando la ciudad tenga su auge. Como ya hemos citado, Ptolomeo la considera una ciudad turdetana. Sin embargo, Plinio nos cuenta que ya en el s. I a. C. la ciudad goza del *ius latii antiquus* y añade al topónimo el *cognomen Aurelia*. Éste podría hacer referencia a la madre del César, aunque Tácito la vincula más con Cornelia, madre de los Gracos y con Atia, madre de Augusto. Durante el imperio, la ciudad adquiere cierta importancia y se dota de un foro, murallas y todos los edificios de una ciudad al modelo romano; muestra de que en ella habitaba bastante población sería la gran extensión y la riqueza de

sus necrópolis. Durante el periodo tardorromano y paleocristiano la ciudad sigue poblada, pero ya con la llegada de los vándalos es destruida.

Historia monetaria: *Carissa* emite cinco series de bronce durante el s. I a. C. Los valores acuñados serán semises en las cuatro primeras series, con patrón fenicio-turdetano de 9,4 grs., y semises y cuadrantes de peor calidad en la serie quinta, con pesos más reducidos, de 3,60 y 2,10 grs. respectivamente. En cuanto a la iconografía, es similar en todas las series, y presenta en anverso Cabeza, que en la serie primera es diademada, en la segunda barbada y con aspa debajo, en la tercera de Hércules con leonté y clava y en la cuarta y quinta barbada, y en reverso Jinete con o sin casco, con rodela y debajo leyenda del topónimo *CARISA*, en ocasiones retrograda y en algún caso con letras invertidas. Las monedas de *Carissa* en muchas ocasiones son reacuñadas sobre monedas de *Castulo* y *Obulco*, y también imitadas por esta última. Estas monedas, aunque con escritura latina, muestran tipología parecida a la de las monedas norteafricanas, como en la ceca de *Acinipo*. Por último, debemos decir que se conocen algunos plomos monetiformes con buen arte y similares a las monedas de la serie primera, muchos de ellos encontrados junto a monedas de la propia ceca y en el mismo cortijo de Carija (Bornos, Cádiz).

Bibliografía:

- CASARIEGO, A., CORES, G. y PLIEGO, F. (1987), *Catálogo de plomos monetiformes de la Hispania antigua*, Madrid, p. 110.
- CHAVES TRISTÁN, F. (1997), “Amonedación de las cecas latinas de la *Hispania Ulterior*” en *Historia Monetaria de Hispania Antigua*, pp. 288-289.
- GARCÍA-BELLIDO, M. P. y BLÁZQUEZ CERRATO, C. (2001), *Diccionario de cecas y pueblos hispánicos. Vol. II. Catálogo de cecas y pueblos que acuñan moneda*, Madrid, s.v. *CARISSA*.
- HENDERSON, M. I. (1942), “*Julius Caesar and Latium in Spain*”, *JRS* 32, pp. 1-13.
- *TIR, J-30* (Madrid. 2000) s.v. *CARISA AVRELIA*.
- VILLARONGA I GARRIGA, L. (1985), “El tesorillo de *Carisia*”, en *Actas III Congreso Nacional de Numismática*, Lisboa, pp. 569-583.
- VILLARONGA I GARRIGA, L. (1994), *Corpus Nummum Hispaniae ante Augusti Aetatem*, Barcelona, pp. 408-410.
- VIVES Y ESCUDERO, A. (1926), *La Moneda Hispánica*, Madrid, vol. III, pp. 110-112.

b) Análisis de la circulación monetaria.

Para el estudio de la circulación monetaria de la ceca de *Carissa* contamos con dieciséis hallazgos y un total de veinticuatro monedas. De estas piezas, una procede de tesorillos (4,16%), tres han sido encontradas en excavaciones (12,50%), diez han sido halladas de forma esporádica (41,67%) y diez localizadas en museos (41,67%).

La primera moneda estudiada la encontramos dentro de un tesorillo hallado en Tamuja (Botija, Cáceres) y, aunque pertenecería a los semises de esta ceca, desconocemos su indicación de serie.

Dentro del apartado de excavaciones arqueológicas, se han estudiado tres ejemplares pertenecientes a la ceca de *Carissa*. El primero, localizado en las excavaciones realizadas en *Carteia* (Cortijo de El Rocadillo, San Roque, Cádiz), corresponde a los semises de la serie II acuñados durante el s. I a. C., cronología que presentan todas las series emitidas por *Carissa*. Los otros dos ejemplares se encontraron en las campañas de excavaciones realizadas entre 1978-1983 en La Algaida (Sanlúcar de Barrameda, Cádiz). De ellos, uno pertenece a los semises y el otro a los cuadrantes, aunque de ninguno conocemos su indicación de serie.

De las diez piezas halladas de forma esporádica, tres se han encontrado en la localidad sevillana de las Cabezas de San Juan, y entre ellas tenemos dos pertenecientes a los cuadrantes de la serie V, aunque ambas presentan variantes, y una perteneciente a los cuadrantes, pero de la que desconocemos su indicación de serie. En Ronda (Málaga) se han localizado otras dos monedas de esta ceca, una perteneciente a los semises de la serie I y otra a los cuadrantes de la serie V. También pertenecen a los semises de la serie I un ejemplar encontrado en la provincia de Huelva, concretamente en Chucena, y otra moneda, la más alejada del lugar donde se ubica la ceca, en Villalazán (Zamora). Por último, y ya sin indicación de serie, tenemos un semis localizado en Castro Río (Córdoba), un cuadrante procedente de Cerro Pelao (Málaga), un as encontrado en la superficie del yacimiento de *Italica* (Santiponce, Sevilla), sobre el que se reacuñó una moneda de *Ilipa*, y un número indeterminado de monedas de esta ceca que fueron descubiertas en Arcos de la Frontera (Cádiz).

Por lo que respecta a las diez monedas localizadas en museos, seis piezas se han encontrado en la Colección numismática de la Universidad de Sevilla, aunque tendrían procedencia regional; de ellas, dos ejemplares pertenecen a los semises de la serie I, tres a los semises de la serie II y la última pieza corresponde a los semises de la serie III. En el Museo Provincial de Tarragona también se ha hallado un semis de la serie II y en el Museo Arqueológico Provincial de Alicante uno de la serie III. Por último, en el Museo de Évora se ha localizado un semis de esta ceca, aunque carecemos de información sobre la serie a la que pertenecería.

En un análisis general de todas las monedas de la ceca de *Carissa* encontradas en hallazgos monetarios, podemos decir que de los veinticuatro ejemplares estudiados, cinco pertenecen a la serie I (20,83%), siete a la serie II

(29,17%), sólo uno a la serie III (4,17%), tres a la serie V (12,50%) y de las restantes ocho piezas desconocemos su indicación de serie (33,33%). En cuanto a los valores a los que corresponden estas monedas, se han documentado un total de veinticuatro piezas: diecisiete semises (70,83%), seis cuadrantes y un último ejemplar, la moneda reacuñada por *Ilipense*, que por su peso, 31,70 grs., correspondería a los ases, aunque en la ceca de *Carissa* no tenemos constancia de emisiones de este valor. Por tanto, se trataría de una moneda que por su peso sería anómala, aunque para A. Arévalo²⁰⁰⁰ queda claro que se trata de una reacuñación sobre una pieza de *Carissa*. Como ya dijimos anteriormente, todos los ejemplares fueron acuñados durante el s. I a. C.

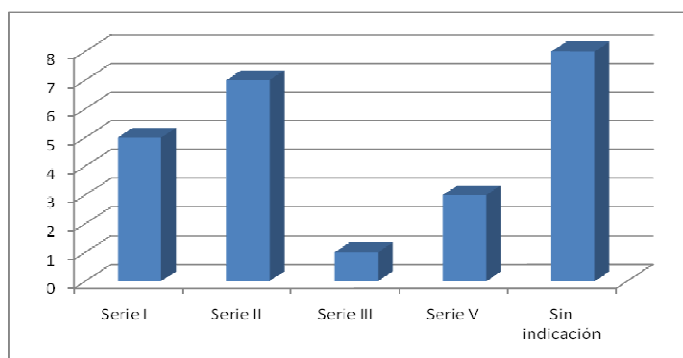

Gráfica 50: Distribución del monetario de la ceca de *Carissa* por series

Por último, destacan las monedas procedentes de la provincia de Sevilla, pues de los veinticuatro ejemplares estudiados, diez (41,67%) han sido hallados en esta provincia. En la provincia de Cádiz sólo se han encontrado tres monedas (12,50%), pese a que sabemos que la ceca de *Carissa* estaba ubicada en el Cortijo de Carija (Bornos, Cádiz) y, aunque tenemos pocos ejemplares hallados en esta provincia, tres datos aportados por la circulación monetaria permitirían mantener esta localización. En primer lugar sabemos, gracias a varias fuentes orales, que en el Cortijo de Carija se han encontrado varios plomos y monedas de esta ceca, aunque todavía no han sido estudiados en profundidad. El segundo lugar, las tres monedas halladas en la provincia de Cádiz proceden de excavaciones arqueológicas, por lo que sabemos con total seguridad que estas monedas circularon por la zona; además, se ha documentado la existencia de varias piezas de esta ceca, en Arcos de la Frontera, aunque desconocemos su número exacto. En tercer lugar, vemos cómo varias monedas proceden de la vecina provincia de Sevilla, algunas como las encontradas en Las Cabezas de San Juan muy cerca de la localidad de Bornos. También se han estudiado tres ejemplares procedentes de la vecina provincia de Málaga (12,50%) y uno de la provincia de Huelva (4,17%). Finalmente, se han encontrado monedas de *Carissa* en lugares tan distantes como las provincias de Cáceres, Córdoba, Valencia, Tarragona, Zamora, Alicante o Portugal, que corresponderían a un 4,17% respectivamente de las monedas halladas de esta ceca. Por tanto, podemos

²⁰⁰⁰ Cf. A. ARÉVALO GONZÁLEZ (1995a), pp. 40-41.

ver cómo tenemos una mayor presencia de ejemplares de esta ceca en la costa mediterránea, en el valle del Guadalquivir y en la zona del “Camino de la Plata”.

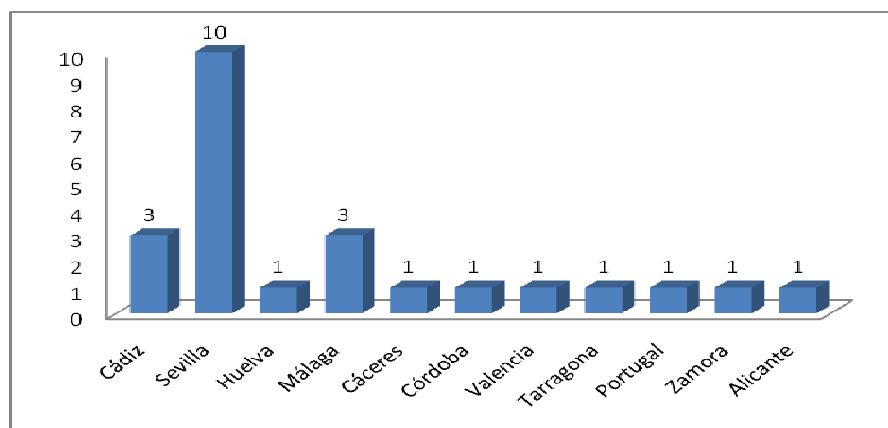

Gráfica 51: Número de ejemplares de la ceca de *Carissa* según su procedencia

3.4.9. Carmo

a) Análisis de la ceca.

CARMO / KARMO (Carmona, Sevilla). 37° 28'N- 5° 39'W. Ptol. 38°N-8° 10'E. *Carmo* fue una de las ciudades más importantes de la Turdetania. Esta ciudad se asienta sobre una meseta escarpada en el extremo septentrional de la región de Los Alcores sevillanos, en concreto en el término de Carmona (Sevilla).

Fuentes: está constatada en las fuentes literarias, epigráficas, arqueológicas y numismáticas que relacionamos a continuación:

Fuentes literarias: Caes., *bell. civ.* 2.19.4; Estr. 3.2.2; Liv. 33.21.8; Ptol. 2.4.10; App., *hisp.* 58; Itin. Ant. 414.2; Ravenn. 315.5.

Fuentes epigráficas: *CIL.* II, 1380 (= *CIL.* II²/5, 457,2 = *CILA* II.III, 842); *CIL.* II, 5120 (= *CILA* II.III, 843); *Vicar.* I; II; III; IV.

Fuentes arqueológicas: los hallazgos arqueológicos en el territorio de Carmona son numerosos. Ya durante el Calcolítico encontramos un poblado de cabañas circulares en lo alto de la meseta. Durante la Edad del Bronce el poblado lo encontramos disperso, y de este momento tenemos constatadas varias tumbas. Con el cambio de milenio, nos encontramos con un poblado tartesio que desde el s. VIII a. C. presenta una fuerte influencia orientalizante, lo cual va a permitir

que durante los ss. VII y VI a. C. se convierta en una ciudad con edificios contruidos con técnicas claramente fenicias. Con la llegada de los cartagineses, sobre todo con los bárquidas, la ciudad se reestructura y muestra de ello es la construcción de importantes defensas, entre las que destaca el bastión occidental de la Puerta de Sevilla.

La ciudad republicana se asienta en el sector NO del yacimiento y básicamente respeta la ciudad turdetana, pero ya con Augusto sufre una reordenación, reforzándose las defensas, por ejemplo en la Puerta de Sevilla, donde se pone una doble puerta con sistema de *cavaedium* y se construye una nueva entrada de tres arcos en la vía que va a *Corduba*. También se reordena el trazado viario, convirtiéndose en ortogonal, con grades ejes: un *cardo maximus*, que iba desde la Puerta de Sevilla a la Puerta de Córdoba, y un *decumanus maximus*, que iba de la Puerta de Morón a la puerta noroccidental, por lo que el foro republicano se desplaza hacia el centro. En las excavaciones del foro han aparecido parte de un pórtico con tabernas, un *macellum* y parte del basamento de un templo. Posteriormente, en época imperial la ciudad se va ampliando hacia el sur y el este. De este periodo se han documentado una *domus*, un teatro, un *horreo militaris* y unas termas públicas. En las proximidades de la ciudad se han excavado varias necrópolis, la principal de las cuales sería la occidental, que cuenta con tumbas tanto prerromanas como romanas, colectivas familiares y de *collegia*; entre las tumbas prerromanas tenemos una muy particular, de la familia Servilia, con estatuas funerarias en un gran patio central. Esta necrópolis mantiene elementos de tradición neopúnica, aunque será utilizada también en época romana, como demuestra el hallazgo de epígrafes latinos. Otra necrópolis la encontramos en el lado septentrional, con tumbas de incineración propias de los s. II y III d. C. En los alrededores de la ciudad también encontramos algunos alfares, restos de un acueducto y un anfiteatro, este último próximo a la necrópolis occidental. Ya en el s. III la ciudad sufre una regresión, como puede desprenderse del abandono de muchos edificios.

Fuentes numismáticas: la ciudad emite cinco series de bronce desde la primera mitad del s. II a. C. a principios del s. I a. C.

Las monedas de esta ciudad son estudiadas por VIVES, *MonHisp.*, vol. 3, serie 11^a, Grupo *Carmonense*, ceca 1, pp. 68-72. Lám. C.1-8; CI.1-12; *CNH.* (1994), pp. 382-385: *Carmo*; *HMHA* (1997), “Amonedación de las cecas latinas de la *Hispania Ulterior*”, pp. 266-267: *Carmo*; GARCÍA-BELLIDO y otros (2001), *Diccionario*, s.v. *C(K)armo*; CHAVES TRISTÁN (2001), La ceca de *Carmo*, pp. 339-362.

Historia de la ciudad: el territorio de la actual Carmona ya estuvo poblado desde la Prehistoria, aunque será durante el Calcolítico cuando la zona sufra una intensa colonización motivada fundamentalmente por su riqueza agropecuaria. Será ya en el s. VIII a. C. cuando encontremos en su territorio un poblamiento estable. Este poblado tendrá tradición tartesia pero con importantes influencias orientalizantes, pues ya desde un principio la población fenicia toma contacto con la región, fundamentalmente gracias a los importantes recursos con

los que cuenta, al ser una zona que controla las principales rutas hacia el bajo Guadalquivir y al tener buenas condiciones climáticas. Tras la desaparición de Tartessos la ciudad entra a formar parte del mundo turdetano, convirtiéndose en uno de los asentamientos más importantes. Con la llegada de los bárquidas la ciudad se convierte en uno de sus principales enclaves y muestra de esto es la fortificación de la que es objeto.

Tras la derrota cartaginesa, los romanos se hacen con el control de la ciudad, que pronto comienza un proceso de adaptación y transformación, aunque aún perdurarán sus raíces púnicas hasta casi la época imperial, como puede verse en sus emisiones. Durante la República, uno de sus reyezuelos, Luximios (Liv. 33.21.6), lideró la revuelta púnica del 197 a. C. contra los romanos. En tiempos de Augusto, en el año 6 ó 5 a. C., la ciudad recibirá el estatuto jurídico de municipio, por lo que a partir de ese momento entra de lleno en la órbita romana, como podemos ver en el nuevo programa de urbanización y monumentalización. Tras el s. III, la ciudad entra en crisis, por lo que la población se dispersa y ruraliza. Por tanto la ciudad ve reducido su perímetro y muchos de sus edificios son destruidos o reutilizados.

En cuanto a la economía de la ciudad, ya desde un principio se basó en la explotación de los excelentes recursos agropecuarios de la zona y en el control de las vías que partían desde el Estrecho hacia el Bajo Guadalquivir, ya que *Carmo* estaba situada en el eje principal de la Vía Heraclea y a su vez unida con la vía hacia *Corduba*.

Historia monetaria: Carmo emite cinco series²⁰⁰¹ de bronce desde la primera mitad del s. II a. C. a principios del s. I a. C.

La serie I consta de dos grupos y el segundo tiene a su vez dos subgrupos; la serie I.1 emite ases con un peso medio de 24 grs., que presentan en anverso Cabeza con casco y alrededor corona de pequeñas hojas y en reverso Dos espigas y entre ellas el topónimo *CARMO*; la serie I.2 a emite ases con un peso medio de 18,3 grs. e iconografía similar a la del grupo primero; la serie I.2 b emite cuadrantes con un peso medio de 4,22 grs., que presentan en anverso Cabeza con casco y en reverso Espiga vertical y a la izquierda tres puntos.

La serie II emite tres grupos y el tercero tiene a su vez dos subgrupos; la serie II.1 acuña ases con peso medio de 20,5 grs., que presentan en anverso Cabeza femenina con casco, similar al de Roma, rodeada de láurea y en reverso Dos espigas y entre ellas el topónimo *CARMO*; la serie II.2 acuña ases con peso medio 21,5 grs., que presentan en anverso Cabeza femenina con casco similar alto y rodeada de láurea y reverso similar al tipo anterior; la serie II.3 a acuña ases con un peso medio de 21 grs., que presentan en anverso Cabeza masculina

²⁰⁰¹ Las cuatro primeras series siguen la ordenación propuesta por F. Chaves en su estudio monográfico sobre la ceca de *Carmo* (Cf. F. CHAVES TRISTÁN (2001), pp. 339-362), aparte tenemos otra serie no recogida en Chaves y que la ordenamos siguiendo a García-Bellido y Blázquez (Cf. M. P. GARCÍA-BELLIDO y C. BLÁZQUEZ CERRATO (2001), p. 86).

tocada con petaso y delante caduceo (¿Mercurio?) y reverso similar al de los ases anteriores; la serie II.3 b acuña cuadrantes con un peso medio de 3,2 grs., que presentan anverso idéntico al de los ases anteriores y en reverso Caduceo vertical e *infulae* colgando, en ocasiones tres puntos y excepcionalmente, tres puntos y creciente.

La serie III emite dos grupos; la serie III.1 emite ases con un peso medio de 21 grs., que presentan en anverso Cabeza de Hércules con piel de león y clava y en reverso Dos espigas y entre ellas leyenda latina *CARMO*, en algunas ocasiones retrógrada; la serie III.2 emite ases con un peso medio de 17,5 grs., que presentan anverso similar a los del grupo anterior pero sin clava y reverso también similar a los del grupo anterior, pero en el que la *C* del topónimo se sustituye a veces por *K*.

La serie IV emite dos grupos; la serie IV.1 emite ases con un peso medio de 14,85 grs., que presentan en anverso Cabeza masculina desnuda y detrás delfín y reverso similar a los de la serie III pero en el que predomina la letra *K*; la serie IV.2 emite ases con un peso medio de 10 grs., que presentan anverso similar al grupo anterior pero sin delfín y reverso igual al del grupo anterior.

Por otro lado, tenemos una serie no presente en Chaves, que emite ases con un peso medio de 9,98 grs., que presentan en anverso Cabeza de Hércules con piel de león y clava y en reverso Dos espigas y entre ellas el topónimo *CARMO*.

Resumiendo las series, diremos que encontramos cinco series en bronce. La cronología propuesta para la serie I.1 sería la primera mitad del s. II a. C.; para las series I.2 a y b., II.1, II.2, II.3 a y b y la serie no recogida por Chaves se propone una cronología de mediados del s. II a. C.; las series III.1 y III.2 se sitúan en la segunda mitad del s. II a. C.; para la serie IV.1 se propone el tránsito entre el s. II y I a. C.; por último, la serie IV.2 tendría una cronología de principios del s. I a. C. Los valores acuñados serán ases (series I.1, I.2 a, II.1, II.2, II.3 a; III.1, III.2, IV.1, IV.2 y la serie no recogida por Chaves) y cuadrantes (series I.2 b y II.3 b); aunque para García-Bellido y Blázquez²⁰⁰² éstos últimos serían sextantes; creemos que los tres puntos indicativos de valor se corresponderían con los tres puntos dados por las emisiones romanas para los cuadrantes. La iconografía de estas series presenta para los anversos Cabeza masculina o femenina con diferentes tipos de casco y diversos elementos (caduceo, maza, delfín, etc.) y para los reversos de los ases, Dos espigas y entre ellas la leyenda *CARMO*, en ocasiones retrógrada y en otras con la *C* sustituida por *K*; en cuanto a los reversos de los cuadrantes, en la serie I.2 b encontramos Espiga de trigo vertical y tres puntos y en la serie II.3 b Caduceo vertical con *infulae* colgando. Toda esta iconografía presenta gran parecido con la de las cecas de *Castulo* y *Obulco*.

Por último, de esta ceca se conservan abundantes plomos monetiformes con tipología similar a la de los ases de las primeras series. La mayoría proceden de *Carmo*, y especialmente de La Motilla y Los Alcores.

²⁰⁰² Cf. M. P. GARCÍA-BELLIDO y C. BLÁZQUEZ CERRATO (2001), p. 85.

Bibliografía:

- ABAD CASAL, L. y BENDALA GALÁN, M. (1975), “La Tumba de Servilia de la necrópolis romana de Carmona: su decoración pictórica”, *Habis* 6, pp. 295-326.
- BELÉN, M., ANGLADA, R., ESCACENA, J. L., JIMÉNEZ, A., LINEROS, R. y RODRÍGUEZ, I. (1997), *Arqueología en Carmona (Sevilla). Excavaciones en la Casa-Palacio del Marqués de Sotillo*, Sevilla.
- BELTRÁN FORTES, J. (2001), “Arqueología de la Carmona romana: el esquema urbano”, en CABALLOS, A. (ed. lit.), *Carmona Romana: II Congreso de Historia de Carmona (Carmona, 1999)*, Carmona, pp. 135-158.
- BENDALA GALÁN, M. (1982), “La perduración púnica en los tiempos romanos: el caso de *Carmona*”, *HA VI*, pp. 193-203.
- BENDALA GALÁN, M. (2001), “La Carmona bárquida”, en CABALLOS, A. (ed. lit.), *Carmona Romana: II Congreso de Historia de Carmona (Carmona, 1999)*, Carmona, pp. 37-52.
- CASARIEGO, A., CORES, G. y PLIEGO, F. (1987), *Catálogo de plomos monetiformes de la Hispania antigua*, Madrid, pp. 110-113.
- CHAVES TRISTÁN, F. (1997), “Amonedación de las cecas latinas de la *Hispania Ulterior*” en *Historia Monetaria de Hispania Antigua*, pp. 266-267.
- CHAVES TRISTÁN, F. (2001), “La ceca de *Carmona*”, en CABALLOS, A. (ed. lit.), *Carmona Romana: II Congreso de Historia de Carmona (Carmona, 1999)*, Carmona, pp. 339-362.
- GARCÍA-BELLIDO, M. P. y BLÁZQUEZ CERRATO, C. (2001), *Diccionario de cecas y pueblos hispánicos. Vol. II. Catálogo de cecas y pueblos que acuñan moneda*, Madrid, s.v. C(K)ARMO.
- OJEDA CALVO, R. (2001), “Nuevos datos sobre la “Puerta de Córdoba” en época romana”, en CABALLOS, A. (ed. lit.), *Carmona Romana: II Congreso de Historia de Carmona (Carmona, 1999)*, Carmona, pp. 159-188.
- RAMÍREZ DE VERGER JAÉN, A. (2001), “Las fuentes literarias para el conocimiento de la Carmona romana”, en CABALLOS, A. (ed. lit.), *Carmona Romana: II Congreso de Historia de Carmona (Carmona, 1999)*, Carmona, pp. 85-94.
- RODRÍGUEZ CASANOVA, I. (1999), “Consideraciones iconográficas sobre la ceca de *Carmona*: el Mercurio africano”, en CENTENO, R. M. S., GARCÍA-BELLIDO, M. P. y MORA, G. (coords.), *Actas del II EPNA. Rutas, ciudades y moneda hispánica (Porto, 1998)*, *Anejos AEA XX*, Madrid, pp. 333-340.
- RODRÍGUEZ HIDALGO, J. M. (2001), “La tumba de Servilia: nuevas aportaciones y revisión crítica”, en CABALLOS, A. (ed. lit.), *Carmona*

Romana: II Congreso de Historia de Carmona (Carmona, 1999), Carmona, pp. 189-202.

- RODRÍGUEZ RODRÍGUEZ, I. (2001), “Las áreas artesanales: los alfares”, en CABALLOS, A. (ed. lit.), *Carmona Romana: II Congreso de Historia de Carmona (Carmona, 1999)*, Carmona, pp. 311-320.
- STYLOW, A. U. (2001), “Una aproximación a la *Carmo* romana a través de su epigrafía: nuevas aportaciones y revisión crítica, en CABALLOS, A. (ed. lit.), *Carmona Romana: II Congreso de Historia de Carmona (Carmona, 1999)*, Carmona, pp. 95-106.
- TIR, J-30 (Madrid. 2000) s.v. *CARMO*.
- VILLARONGA I GARRIGA, L. (1994), *Corpus Nummum Hispaniae ante Augusti Aetatem*, Barcelona, pp. 382-385.
- VIVES Y ESCUDERO, A. (1926), *La Moneda Hispánica*, Madrid, vol. III, pp. 68-72.

b) Análisis de la circulación monetaria.

Para el estudio de la circulación monetaria de la ceca de *Carmo* contamos con cincuenta y un hallazgos y un total de setenta y ocho monedas. De estas piezas, diecisiete proceden de tesorillos (21,79%), trece han sido encontradas en excavaciones (16,67%), veinticuatro han sido halladas de forma esporádica (30,77%) y otras veinticuatro han sido localizadas en museos (30,77%).

Contamos con cinco hallazgos monetarios en el apartado de tesorillos. El primero procede del Cabezo de Alcalá de Azaila (Teruel) y pertenece al primero de los dos lotes hallados en la acrópolis y estudiados por Cabré. En este lote encontramos dos ejemplares de *Carmo* correspondientes a los ases del grupo 1 de la serie I. A este mismo grupo y serie pertenecen tres monedas de esta ceca encontradas en un tesorillo descubierto en El Saucejo (Sevilla), en el que contamos además con un ejemplar de *Castulo*, otro de *Urso* y cuatro romanos. A este grupo también correspondería los diez ejemplares de *Carmo* localizados en el tesorillo de la Torre del Bollo (Utrera, Sevilla) y un as que forma parte del tesorillo hallado en el término de Écija (Sevilla), en el que además tenemos nueve ases romanos y cinco de *Castulo*. Finalmente, Morawiecki²⁰⁰³ nos informa del hallazgo de un atesoramiento con piezas hispánicas en Turaszowká, cerca de Krosno (Polonia). En este tesoro, además de una pieza de *Carmo* de la que desconocemos su indicación de serie, tenemos otra de *Castulo*, otra de *Gadir*, varias bajoimperiales y algunas modernas y contemporáneas. Por la heterogeneidad de este hallazgo y porque durante la Segunda Guerra Mundial (éste fue descubierto en los años 30) las monedas que lo componían fueron

²⁰⁰³ Cf. L. MORAWIECKI (1984), pp. 43-57 (MNHP).

mezcladas con otras del museo en el que se conservaban, dudamos mucho de su autenticidad.

De las trece monedas de esta ceca descubiertas en excavaciones arqueológicas tenemos cinco procedentes del yacimiento de Cáceres el Viejo. Entre ellas hay un as del grupo 1 de la serie I, acuñado en la primera mitad del s. II a. C., un as del grupo 3 a de la serie II, emitido ya a mediados del s. II a. C., dos ases de grupo 2 de la serie IV, con cronología de principios del s. I a. C., un plomo monetiforme y un as sin indicación de serie, aunque de las emisiones de mediados del s. II a. C. También a la serie I, concretamente al grupo 1, pertenece un as encontrado en las excavaciones realizadas en Castillejo de la Orden (Alcántara, Cáceres), y otro as, en este caso del grupo 2, hallado en Cerro de la Cabeza (Olivares, Sevilla). En cuanto a la cronología de estas piezas, la correspondiente al grupo 1 se acuñó, como ya hemos dicho anteriormente, a principios del s. II a. C., mientras que la del grupo 2 se emitiría ya a mediados del s. II a. C. Otro ejemplar de *Carmo*, en este caso perteneciente a los cuadrantes del grupo 3 b de la serie II, emitidos a mediados del s. II a. C., se encontró en las campañas arqueológicas realizadas por la escuela francesa en el yacimiento de *Baelo Claudia* (Bolonía, Cádiz). Por último, tenemos varios hallazgos en excavaciones de los que desconocemos la indicación de serie de los ejemplares de esta ceca. Entre los que tenemos un moneda localizada en la Dehesa de la Mulva (Villanueva del Río y Minas, Sevilla), otra pieza encontrada en la Gorham's Cave de Gibraltar, un ejemplar procedente de las campañas realizadas por Esteve en Mesas de Asta (Jerez, Cádiz) y una última moneda descubierta en la necrópolis romana de Cádiz.

La mayoría de hallazgos de monedas de esta ceca tienen origen esporádico o casual. De la serie I tenemos varios ejemplares, concretamente, a los ases del grupo 1 pertenecería un ejemplar encontrado en el Cerro de San Cristóbal (Sinarcas, Valencia), otro procedente del yacimiento de Alpompe (Santarém, Portugal), otro hallado en Lluchmajor (Mallorca) y otro aparecido en la provincia de Murcia, aunque actualmente se conserva en la colección Apostólica Vaticana. En Hornachuelos (Ribera del Fresno, Badajoz) se han hallado varias monedas de esta ceca, entre ellas un as de este primer grupo. Ya al grupo 2 a pertenece un as localizado en el Cerro de la Mora (Moraleda de Zafayona, Granada). De los ases de la serie II sólo contamos con un hallazgo esporádico, perteneciente específicamente al grupo 2 y encontrado en el yacimiento de San Ambrosio (Vejer de la Frontera, Cádiz). También de Vejer de la Frontera proceden dos ases del grupo 2 de la serie III, uno hallado en Manzanete y otro en el Cerro la Patria. Más numerosa es la presencia de monedas de la serie IV; así, del grupo 1 tenemos un as localizado en Guadix (Granada) y conservado en la colección Vallecillos y otro ejemplar procedente del yacimiento de Hornachuelos (Ribera del Fresno, Badajoz); al grupo 2 corresponde un ejemplar encontrado en el Donadío (Vejer de la Frontera), otro en Hornachuelos y una pieza hallada en la provincia de Murcia. A una serie no recogida por Chaves, pero sí por Vives, García-Bellido y Villaronga, pertenece un as hallado en el yacimiento de Kouass (Arcila, Marruecos). Por último, contamos con varios hallazgos esporádicos de los que desconocemos la

indicación de serie de las monedas encontradas, entre las que figuran dos piezas procedentes del Campo de Gibraltar (Cádiz), una moneda localizada en Danyraig (Gales, Gran Bretaña), un as encontrado en Guadix (Granada) y perteneciente a la colección Vallecillos, una moneda descubierta entre los restos del yacimiento de *Italica* (Santiponce, Sevilla), dos monedas halladas en el norte de África y una pieza procedente de Serpa (Beja, Portugal). Además, se han estudiado varios hallazgos en los que no se precisa el número de ejemplares aparecidos, entre los que tenemos uno localizado en Arcos de la Frontera (Cádiz), dos en la provincia de Málaga -uno en Cerro Toizares y otro La Esperilla- y otros dos en Portugal -uno en Minas Santo Domingos (Mértola) y otro en el yacimiento de *Mirobriga* (Setúbal).

Dentro de las piezas localizadas en museos contamos con dos ejemplares procedentes de la Colección numismática de la Universidad de Sevilla y pertenecientes a los ases del grupo 1 de la serie I. A este mismo grupo y serie corresponde un as encontrado en el Museo Arqueológico Provincial de Pontevedra, otro as conservado en el Museo comarcal de Manresa (Barcelona) y dos ases localizados en el Museo Provincial de Tarragona. De la serie IV se han estudiado nueve ejemplares procedentes de museos: del grupo 1 tenemos un as conservado en el Museo Provincial de Logroño y el resto de monedas pertenecen al grupo 2. Entre ellas hay dos piezas encontradas en la Cámara Municipal de Oporto (Portugal), una en el Museo Arqueológico Provincial de Alicante, otra en el Museo de Antropología “Dr. Mendes Corrêa” do Oporto (Portugal), otra en el Museo Municipal de Alcoy (Alicante), dos en el Museo Provincial de Tarragona y una en el Museo Provincial de Krosno (Polonia). Posiblemente esta última pieza sea la misma que la estudiada anteriormente en los tesorillos, ya que en ambos casos se dice que se conserva en el Museo de Krosno, y en éste sólo encontramos un ejemplar de *Carmo*. Por último, se han estudiado dos hallazgos de los que carecemos de información sobre la serie de procedencia de las piezas encontradas: el primero de ellos estaría compuesto de cinco monedas localizadas en el Museo Arqueológico Provincial de Cáceres y el segundo lo encontramos en el Museo de Évora (Portugal) y estaría formado por tres piezas.

En un análisis general de la circulación monetaria de la ceca de *Carmo*, podemos decir que de los ejemplares estudiados treinta y dos pertenecen a la serie I (41,03%), treinta al grupo 1 y dos al grupo 2; tres pertenecen a la serie II (3,85%), uno al grupo 2, uno al grupo 3 a y uno al grupo 3 b; dos pertenecen a la serie III (2,56%), ambos al grupo 2; diecisiete pertenecen a la serie IV (21,79%), tres al grupo 1 y catorce al grupo 2; contamos además con un ejemplar perteneciente a la serie no recogida por Chaves (1,28%), un plomo (1,28%) y veintidós piezas de las que desconocemos su indicación de serie (28,21%). Por lo que respecta a los valores representados, la mayoría de las piezas, un total de cincuenta y siete (73,08%), corresponden a ases, sólo una a cuadrantes (1,28%), otra a un plomo monetiforme (1,28%) y del resto de ejemplares, diecinueve (24,36%), desconocemos su indicación de valor, aunque muchas de ellas corresponderían a ases.

LA CIRCULACIÓN MONETARIA EN EL SUR PENINSULAR DURANTE EL PERIODO ROMANO-REPUBLICANO

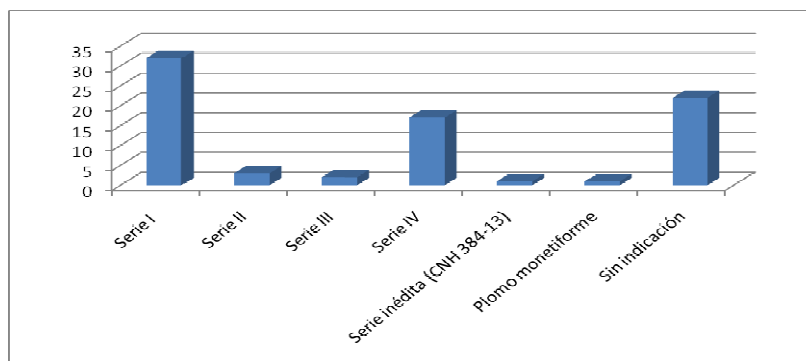

Gráfica 52: Distribución del monetario de la ceca de *Carmo* por series

En cuanto a la cronología que presentan las monedas estudiadas, treinta (38,46%) fueron acuñadas durante la primera mitad del s. II a. C., siete (8,97%) se emitieron a mediados del s. II a. C., dos (2,56%) corresponden a la segunda mitad del s. II a. C., tres pertenecen (3,85%) al tránsito entre el s. II y I a. C., quince (19,23%) fueron emitidas en el s. I a. C. y de veintidós ejemplares desconocemos el periodo en el que fueron acuñados.

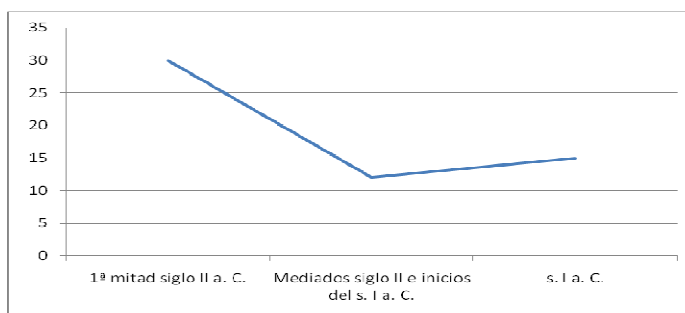

Gráfica 53: Evolución del monetario de la ceca de *Carmo* a lo largo del periodo republicano

Por último, la procedencia de las piezas encontradas es diversa, aunque gran parte de los ejemplares estudiados, diecinueve (un 24,36% del total), han sido hallados en la provincia de Sevilla. Esta importante circulación monetaria en la provincia de Sevilla parece algo lógico, pues la antigua ciudad de *Carmo* se encontraría situada sobre la actual Carmona (Sevilla). Aunque en este estudio no hemos podido documentar ningún hallazgo procedente de Carmona, sabemos por otras fuentes que en la zona, sobre todo en la propia ciudad, en La Motilla y en Los Alcores, han aparecido abundantes monedas y plomos monetiformes de esta ceca. Especialmente interesante es la presencia de monedas de *Carmo* en la vecina provincia de Cádiz, con nueve piezas y un 11,54%, en Portugal, con ocho monedas y un 10,26%, y en la provincia de Cáceres, con doce ejemplares y un 15,38%. También en la mitad sur peninsular encontramos una moneda en Gibraltar (1,28%), tres en la provincia de Granada (3,85%), dos en la de Murcia (2,56%), cuatro en la de Badajoz (5,13%), dos en la de Alicante (2,56%) y una en la de Valencia (1,28%). Ya en la mitad norte la presencia de ejemplares es

mucho menor, con cuatro piezas en la provincia de Tarragona (5,13%), dos en la de Teruel (2,56%) y una en las provincias de Gerona, Barcelona, La Rioja y Pontevedra (1,28% respectivamente). Además, se ha encontrado una moneda en la isla de Mallorca (1,28%) y seis extrapeninsulares, de las que tres proceden del norte de África -una de Marruecos y de las otras dos desconocemos su localización- una se hallado en Gales y dos en Polonia. Posiblemente ambas referencias hagan alusión a una misma moneda, ya que las dos la ubican en el mismo museo, y en él sólo encontramos una pieza. Como podemos ver, pese a que las monedas de la ceca de *Carmo* circularon por muchos lugares, la mayor concentración la encontramos en su ámbito más próximo, algo que sucede en la mayoría de las cecas de la *Ulterior*. Por tanto, vemos cómo la mayoría de los ejemplares proceden de la provincia de Sevilla, de provincias tan cercanas como Cádiz, Granada, Badajoz, Cáceres o del sur de Portugal.

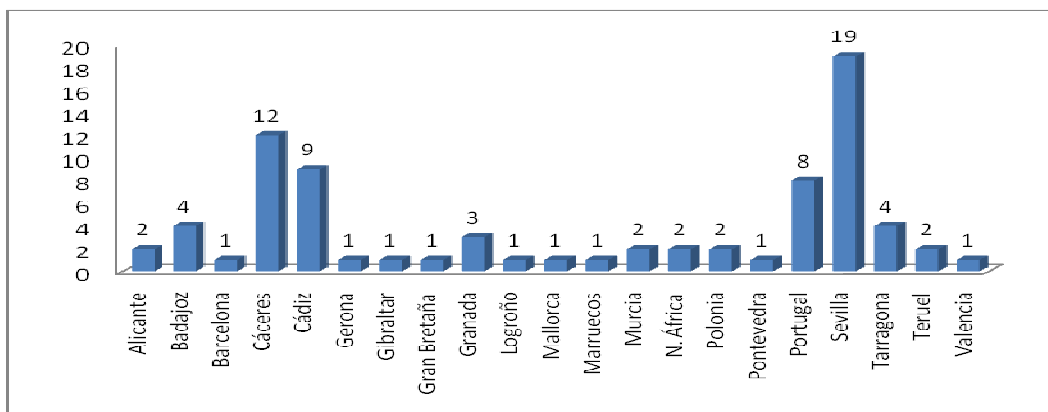

Gráfica 54: Número de ejemplares de la ceca de *Carmo* según su procedencia

3.4.10. *Carteia* / *Karteia*

a) *Análisis de la ceca.*

CARTEIA / *COLONIA LIBERTINORUM CARTEIA* (Cortijo del Rocabillo, San Roque, Cádiz). 36° 11'N- 5° 25'W. Ptol. 36° 10'N- 7° 30'E. *Carteia* se encuentra situada en el Cortijo del Rocabillo, en el polígono industrial de Guadarranque, dentro de las instalaciones de la refinería de CEPSA que hay en San Roque (Cádiz). Ya desde la antigüedad la ciudad contó con una excelente posición estratégica, pues, al encontrarse dentro de la Bahía de Algeciras, controló la zona del Estrecho de Gibraltar, lugar de paso entre el océano Atlántico y el mar Mediterráneo. La primera fuente literaria que menciona la ciudad romana de *Carteia* será Tito Livio, cuando hace referencia a la fundación de la *Colonia Latina Libertinorum Carteia* por hijos de soldados romanos y

mujeres hispanas (Liv. 43.3: *Et alia novi generis hominum ex Hispania legatio venit. Ex militibus Romanis et ex Hispanis mulieribus, cum quibus conubium non esset, natos se memorantes, supra quattuor milia hominum [...] qui Carteiensium [...] Latinam eam coloniam esse libertinorumque appellari*). Antes de la fundación de esta colonia, que será la primera colonia latina fuera de Italia, la ciudad había sido un importante núcleo púnico heredero del asentamiento fenicio situado en el cercano Cerro del Prado, junto al río Guadarranque.

Fuentes: está constatada en las fuentes literarias, epigráficas, arqueológicas y numismáticas que relacionamos a continuación:

Fuentes literarias: Liv. 28.30; 43.3; Estr. 3.2.7; Mela, *Chro.* 2.96; Plin., *nat.* 3.7; 3.17; Ptol. 2.4.6; Itin. Ant. 406.3; Marcian., *peripl.* II, 9; St. Byz., p. 358, *s.u.*: *Κάρθαια*; Ravenn. 305.11; 344.5.

Fuentes epigráficas: CIL. II, 1928 (= IRPCádiz, 84); IRPCádiz, 96c.

Fuentes arqueológicas: los restos más antiguos hallados en la zona proceden del periodo fenicio y los encontramos en el desaparecido Cerro del Prado. Este asentamiento estaba situado a unos 800 metros de la futura *Carteia* púnico-romana y estuvo ocupado entre los ss. VIII y IV a. C. Los testimonios de este primer poblado los da a conocer Pellicer, que, tras unas prospecciones realizadas en 1975, pone al descubierto este yacimiento fenicio. Posteriormente, las excavaciones realizadas por Presedo y Tejera en 1976 constatan dos fases constructivas superpuestas con muros de mampostería.

Centrándonos ya en el yacimiento púnico y romano de *Carteia*, diremos que ya era conocida su existencia en el s. XVI, aunque no será hasta mediados del s. XX cuando comiencen sus excavaciones. Las primeras las realizó Martínez Santa Olalla en los años 50 y se centraron en la zona de la muralla, el teatro y las termas romanas. Posteriormente, Woods, Collantes y Fernández-Chicarro realizaron su primera campaña en 1958, y desde este momento y hasta el año 1970, excavaron la zona norte de la muralla, la zona de la *tabernae* y el *podium* de un gran templo. A partir de 1971 y hasta 1985, el encargado de las excavaciones será el Prof. Francisco Presedo, que seguirá estudiando la zona del foro, el templo monumental y las termas romanas. Desde 1994 y hasta la actualidad, las excavaciones corren a cargo de un grupo de arqueólogos de la Universidad Autónoma de Madrid, que han dado a conocer en varias publicaciones muchas de las investigaciones realizadas, destacando el estudio sobre la *Carteia* púnica, y han procedido a la ampliación de las excavaciones a otras zonas.

Veamos ahora la evolución de la ciudad a partir de las fuentes arqueológicas. El inicio de la nueva ciudad de *Carteia* se produce a mediados del s. IV a. C. Los restos del periodo púnico se encuentran localizados cerca del foro republicano y de este periodo se han excavado dos lienzos de muralla y una de sus puertas. La muralla tiene dos fases constructivas, que le dan un grosor de cerca de siete metros, fue realizada con piedra de mediano tamaño y se mantendrá con pequeñas remodelaciones hasta el último cuarto del s. II a. C. De

este periodo también se han encontrado un altar púnico y varios restos votivos bajo el *podium* del templo monumental romano, que seguramente corresponderían a un área sacra púnica sobre la que posteriormente se edificó el área sacra romana, un fenómeno de superposición de zonas sagradas ya conocido en otras ciudades. Tras la conquista romana de la ciudad, pocos cambios urbanísticos se realizan en los primeros años de la República, tan sólo algunos cambios en la antigua puerta sur que es cegada. Pero con la concesión del estatuto de colonia a *Carteia* se inicia un proceso de expansión urbana y constructiva en la ciudad. Durante el periodo republicano no cambió sustancialmente la extensión de la ciudad, por lo que las construcciones de este periodo se realizaron sobre las púnicas. Así, sobre la antigua área sacra se construyó un templo monumental romano que dataría de finales del s. II o principios del s. I a. C., para cuya construcción se reutilizó gran cantidad de materiales de época púnica y del que se conserva en la actualidad su *podium*.

Pero, sin duda, los mayores cambios urbanísticos y arquitectónicos se producen en la ciudad durante la época augustea e imperial. De este momento data la construcción del foro de la ciudad en la plataforma elevada del Cortijo de Rocardillo, en cuya parte inferior se han excavado varias *tabernae*. Junto a éstas, encontramos restos de una gran escalinata que se dirige hacia la plataforma superior, realizada para superar un nivel natural y donde se encuentra localizado el antiguo templo monumental republicano. El foro, las *tabernae* y la escalinata son de época de Augusto y básicamente son construidos con piedra ostionera. Ya en época imperial, en la plataforma superior y cerca del templo, se construye un *macellum*. Los muros de esta construcción son de *opus vittatum* y los pavimentos de *opus signinum*, con teselas blancas que forman dibujos geométricos. A la izquierda del templo se ha excavado una *domus*, en la que podemos observar su entrada, el *atrium* tetrástilo central con su correspondiente *impluvium*, varias cisternas para el almacenamiento de aguas, los *cubicula* y parte del *tablinium*. La presencia de esta *domus* a comienzos del s. I d. C. indica una rápida privatización de las dependencias del foro. Por otro lado, cerca del antiguo templo monumental se han encontrado restos de un nuevo templo más reciente, con columnas de piedra ostionera estucada de orden corintio y un entablamento con prótomos de toro. De la *Carteia* de época romana también se conservan restos del perímetro de sus murallas, del emplazamiento de su puerto y de un teatro. Recientemente se han excavado unas termas en la parte baja y cerca de ellas encontramos varias dependencias de una *domus* con mosaicos alrededor de un peristilo. Los restos de las necrópolis de época imperial han sido cubiertos por el complejo industrial que rodea el yacimiento, aunque creemos que estarían situadas una al este y la otra al oeste de la ciudad.

Durante la antigüedad tardía la ciudad debió seguir poblada y el antiguo templo republicano se convirtió en una basílica cristiana, como demuestra el hallazgo de varios enterramientos del s. VII realizados en sus inmediaciones. Posteriormente, y aunque durante el periodo musulmán la ciudad perdió importancia, aún en el s. XIII se construyó en la cima del cerro una atalaya o fortaleza almohade, remodelada posteriormente en época nazarí. Ya en el s. XVI

se construye sobre los restos de antigua muralla romana la Torre del Rocardillo, que serviría de almenara de vigilancia costera.

Fuentes numismáticas: la ciudad emite treinta series de bronces con una cronología que va desde el año 130 a. C. al año 15 d. C.

Las monedas de esta ciudad son estudiadas por VIVES, *MonHisp.*, vol. 4, serie 12^a, Grupo I, ceca 7, pp. 18-28. Lám. CXXVI.1-14; CXXVII.1-14; CXXVIII.1-14; CXXIX.1-14; CHAVES TRISTÁN (1979), *Las monedas hispano-romanas de Carteia: Carteia; CNH.* (1994), pp. 412-420: *Carteia; HMHA* (1997), “Amonedación de las cecas latinas de la *Hispania Ulterior*”, pp. 285-287: *Carteia* y “Las acuñaciones cívicas de la península Ibérica (44 a. C.-54 d. C.)”, p. 344: *Colonia Carteia*; GARCÍA-BELLIDO y otros (2001), *Diccionario, s.v. C(K)arteia.*

Historia de la ciudad: como ya hemos visto en el apartado de fuentes arqueológicas, los orígenes de *Carteia* hay que buscarlos en el cercano Cerro del Prado, actualmente destruido por haber sido utilizado como cantera para urbanizar el polígono industrial de Guadarranque a finales de los años 60. Este asentamiento correspondería a una pequeña factoría fenicia dedicada a la explotación pesquera de esta rica zona de la desembocadura del río Guadarranque. Además, este pequeño poblado amurallado, de no más de dos hectáreas de extensión, contaba con una excelente posición estratégica en la Bahía de Algeciras, lugar de paso de las comunicaciones entre el océano Atlántico y el mar Mediterráneo, pero también entre Europa y África. Esta factoría estará en funcionamiento desde el s. VII hasta el IV a. C. Ya a mediados del s. IV a. C. encontramos un nuevo asentamiento en el lugar de la futura *Carteia* romana. Los motivos por los que es abandonado este antiguo asentamiento no están claros aún, pero desde hace algún tiempo se viene proponiendo que posiblemente fuese debido al cegamiento del río Guadarranque durante este periodo; sin embargo, recientemente se ha comprobado que esta factoría habría seguido funcionando después de crearse la nueva *Carteia*, por lo que se ha llegado a pensar que posiblemente la nueva ciudad, al encontrarse en una confortable bahía para la flota, tuviese mayores condiciones para un mayor auge comercial y militar.

La nueva ciudad púnica de *Carteia* se inicia a mediados del s. IV a. C., como puede verse a través de los restos de las murallas que hoy se conservan. La fundación de esta ciudad debió verse favorecida por la llegada de colonos cartagineses a las ciudades del sur peninsular atraídos por la riqueza minera, agrícola y pesquera de la zona. A esto último ayuda la presencia en el topónimo de la raíz cartaginesa *Cart* (“*Cart*” = ciudad e “y”= isla o península: por lo que *Carteia* significaría ciudad de la isla o ciudad de la península, algo que la paleotopografía parece confirmar). Esta raíz demostraría un origen cartaginés, que puede verse también en otras ciudades, como *Cartago* o *Cartagonova*. Durante este periodo la ciudad experimenta un importante auge económico y político, ya que *Carteia* sería una de las principales ciudades, junto a *Gadir*, que controlarían el comercio de “El Círculo del Estrecho”. Ya durante el periodo de

los Barca la ciudad debió ser un importante puerto comercial y militar, según se desprende de los hechos narrados por Tito Livio cuando nos habla de una batalla ocurrida en *Carteia* entre la flota romana mandada por Lelio y una flota cartaginesa organizada con prisioneros de *Gadir*.

Tras la derrota cartaginesa, la ciudad pasa a estar bajo control romano. No será hasta el 171 a. C. cuando se produzca un hecho que cambiará la historia de esta ciudad, pues según nos describe Tito Livio, durante los años de la Segunda Guerra Púnica y los primeros de conquista, los romanos habían tenido hijos con mujeres indígenas y como consecuencia de esto, unos 4.000 niños y sus madres se dirigen en esta fecha al senado romano solicitando la fundación de una colonia y su manumisión. Roma accede a su petición y les concede la ciudadanía latina y una asignación de tierras, creándose así la *Colonia Latina Libertinorum Carteia*. A partir de este momento la colonia de *Carteia* vive un periodo de auge. Posteriormente, durante las guerras civiles la ciudad se pondrá del lado pompeyano y, tras la derrota de la batalla de Munda, el hijo mayor de Pompeyo, Cneo, se refugia en *Carteia*, aunque posteriormente será derrotado por C. Didio que estaba en *Gades*.

Tras los conflictos de la guerra civil, que acabaron con la República y que afectaron gravemente al poder de *Carteia* por su apoyo a los pompeyanos, ya durante el principado la ciudad debió recuperar la importancia perdida, como demuestra su florecimiento urbanístico. Durante el periodo imperial la ciudad vive su momento de mayor esplendor y Roma se encargará de aprovechar los buenos recursos naturales y pesqueros de la zona, por lo que pronto desplegó un importante tejido industrial y agropecuario.

La ciudad continuará poblada durante la antigüedad tardía, como demuestra el hallazgo de una necrópolis y una basílica cristiana, y estará posiblemente relacionada con la presencia de efectivos militares durante los periodos bizantino y visigodo.

En cuanto a la economía de la ciudad, ya desde un principio se basó en la explotación de los excelentes recursos agropecuarios y pesqueros que le otorgaba su proximidad al río Guadarranque y al océano Atlántico, y ya desde sus inicios contó con una importante industria salazonera. Pero lo más importante para la economía de esta ciudad será, sobre todo, su situación estratégica, pues al encontrarse dentro de la Bahía de Algeciras se convertía en un lugar óptimo para las flotas, ya que en ella podían resguardarse de las tempestades al tiempo que aprovisionarse de agua, dada la cercanía del río Guadarranque, y de alimentos, dada la riqueza agrícola y pesquera de la zona. Por tanto, la ciudad contaba con unas excelentes comunicaciones marítimas como lugar de paso del Atlántico al Mediterráneo y de Europa a África, pero también contará con unas excelentes comunicaciones terrestres, pues por ella pasaba la vía Heraclea, que la comunicaba con *Corduba* (a través de *Oba*, *Lacipo*, *Acinipo*, *Urso* y *Astigi*) y otra vía, que la comunicaba con *Gades*, pasando por *Baelo* y *Baicipo*.

Historia monetaria: *Carteia* emite treinta emisiones de bronce con una cronología que va desde el año 130 a. C. al año 15 d. C. Las primeras veinticinco emisiones se acuñan durante el periodo republicano y las últimas cinco en los primeros años del Imperio, cuatro durante el principado y una con Tiberio. Debido a la gran cantidad de emisiones republicanas, consideramos adecuado presentarlas en un breve esquema, siguiendo para ello la ordenación propuesta por F. Chaves²⁰⁰⁴.

1ª Emisión (Cr. 130 a. C.)

1ª Emisión. Serie A (V. 126.1; *CNH*. 412.1; *NAH*. 395; Chaves, *Carteia*, 1ª em., serie A, nº 1-10; G-B, *Diccionario*, 1ª em., A, nº 1)

Semis

Anv. Cabeza masculina de Júpiter-Saturno laureada y barbada a derecha; detrás, S.

Rev. Haz de rayos; encima, S; debajo, entre dos líneas, leyenda *CARTEIA*.

1ª Emisión. Serie B (V. 126.2; *CNH*. 412.2; *NAH*. 396; Chaves, *Carteia*, 1ª em., serie B, nº 11-17; G-B, *Diccionario*, 1ª em., B, nº 2)

Cuadrante

Anv. Cabeza de Mercurio con *petasus* a derecha; detrás, caduceo; delante, tres glóbulos.

Rev. Haz de rayos; encima, tres glóbulos; debajo, entre dos líneas, leyenda *CARTEIA*.

1ª Emisión. Serie C (V. 126.3; *CNH*. 412.3; *NAH*. 398; Chaves, *Carteia*, 1ª em., serie C, nº 18-19; G-B, *Diccionario*, 1ª em., C, nº 3)

Sextante

Anv. Cabeza de Melqart tocada con piel de león a derecha; delante, dos glóbulos.

Rev. Delfín a izquierda; encima, dos glóbulos; alrededor, leyenda *CARTEIA*.

2ª Emisión (Cr. 125 a. C.)

2ª Emisión. Serie A (V. 126.6; *CNH*. 413.4; *NAH*. 397; Chaves, *Carteia*, 2ª em., serie A, nº 20-56; G-B, *Diccionario*, 2ª em., A, nº 4)

²⁰⁰⁴ Cf. F. CHAVES TRISTÁN (1979a), pp. 115- 145.

Semis

Anv. Cabeza barbada de Júpiter-Saturno a izquierda; delante, *S*.

Rev. Delfín a derecha; delante, *S*; encima creciente; detrás, *Q*; debajo, leyenda *CAR(T)*.

2ª Emisión. Serie B (No en V.; *CNH*. 413.5; Chaves, *Carteia*, 2ª em., serie B, nº 57; G-B, *Diccionario*, 2ª em., B, nº 5)

Cuadrante

Anv. Cabeza de Melqart tocada con piel de león a derecha.

Rev. Clava a izquierda; encima, *Q* y tres glóbulos; debajo, leyenda *CART*.

2ª Emisión. Serie C (V. 129.6; *CNH*. 413.6; Chaves, *Carteia*, 2ª em., serie C, nº 58-62; G-B, *Diccionario*, 2ª em., C, nº 6)

Sextante

Anv. Cabeza de Melqart? tocada con piel de león a derecha; delante, dos glóbulos.

Rev. Clava tendida a derecha; encima, dos glóbulos; debajo, leyenda *CARTEIA*.

3ª Emisión (Cr. 120 a. C.)

Semis (V. 126.7; *CNH*. 413.7; Chaves, *Carteia*, 3ª em., nº 63-92; G-B, *Diccionario*, 3ª em., nº 7)

Anv. Cabeza barbada de Júpiter-Saturno a derecha; detrás, *S*.

Rev. Cornucopia sobre haz de rayos; en la parte superior izquierda, *S*; en la parte inferior, *Q*; en la parte inferior derecha, leyenda *Q·CVRVI*.

4ª Emisión (Cr. 115 a. C.)

4ª Emisión. Serie A (V. 126.9; *CNH*. 413.8; Chaves, *Carteia*, 4ª em., serie A, nº 93-101; G-B, *Diccionario*, 4ª em., A, nº 8)

Semis

Anv. Cabeza barbada de Júpiter-Saturno a derecha; detrás, *S*; delante, leyenda *CARTEIA*.

Rev. Delfín a izquierda; encima, leyenda *QS*; debajo, leyenda *P·IVLI*.

4ª Emisión. Serie B (V. 126.10; *CNH*. 413.9; Chaves, *Carteia*, 4ª em., serie B, nº 102-113; G-B, *Diccionario*, 4ª em., B, nº 9)

Semis

Anv. Cabeza barbada de Júpiter-Saturno a izquierda; delante, leyenda *CARTEIA* y *S*.

Rev. Delfín a izquierda; encima, *S* retrógrada; tras la cola, *Q*; debajo, leyenda *P·IVLI*.

5ª Emisión (Cr. 110 a. C.)

Semis (V. 127.2; *CNH*. 413.10; Chaves, *Carteia*, 5ª em., nº 114-121; G-B, *Diccionario*, 5ª em., nº 10)

Anv. Cabeza de Júpiter-Saturno barbada y laureada a derecha; detrás, *S*.

Rev. Proa de nave a derecha; delante, *S*; encima, leyenda *Q / C·NINI*; debajo, leyenda *CARTEI*.

6ª Emisión (Cr. 105 a. C.)

6ª Emisión. Serie A (V. 126.11; *CNH*. 413.11; Chaves, *Carteia*, 6ª em., serie A, nº 122-132; G-B, *Diccionario*, 6ª em., A, nº 11)

Semis

Anv. Cabeza de Júpiter-Saturno barbada y laureada a derecha; detrás, *S*.

Rev. Delfín a derecha; encima, *Q*; más arriba, leyenda *C·CVRMAN*; debajo, leyenda *CARTEI*.

6ª Emisión. Serie B (V. 126.12; *CNH*. 413.12; Chaves, *Carteia*, 6ª em., serie B, nº 133-144; G-B, *Diccionario*, 6ª em., B, nº 12. Cr. 105 a. C.)

Semis

Anv. Cabeza barbada de Júpiter-Saturno a derecha; detrás, *S*.

Rev. Delfín a derecha; encima, leyenda *CAR*; debajo, leyenda *C·CVRMAN*.

7ª Emisión (Cr. 104 a. C.)

7ª Emisión. Serie A (V. 126.13; *CNH*. 414.13; *NAH*. 403; Chaves, *Carteia*, 7ª em., serie A, nº 145-157; G-B, *Diccionario*, 7ª em., A, nº 13)

Semis

Anv. Cabeza de Júpiter-Saturno barbada y laureada a derecha; detrás, *S*.

Rev. Delfín a derecha; encima, leyenda *L·MARCI*; debajo, leyenda *CARTEIA*.

7ª Emisión. Serie B (V. 126.14; *CNH*. 414.14; *NAH*. 402; Chaves, *Carteia*, 7ª em., serie B, nº 158-194; G-B, *Diccionario*, 7ª em., B, nº 14)

Semis

Anv. Cabeza de Júpiter-Saturno barbada y laureada a derecha; detrás, *S*.

Rev. Proa de nave a derecha; delante, *S*; encima, leyenda *L·MARC*; debajo, leyenda *CARTEIA*.

8ª Emisión (Cr. 103 a. C.)

8ª Emisión. Serie A (V. 127.3; *CNH*. 414.15; *NAH*. 404; Chaves, *Carteia*, 8ª em., serie A, nº 195-215; G-B, *Diccionario*, 8ª em., A, nº 15)

Semis

Anv. Cabeza de Júpiter-Saturno barbada y laureada a derecha; detrás, *S*.

Rev. Proa de nave a derecha; delante, *S*; encima, leyenda *Q·OPS*; debajo, leyenda *CARTEIA*.

8ª Emisión. Serie B (V. 127.4; *CNH*. 414.16; *NAH*. 405; Chaves, *Carteia*, 8ª em., serie B, nº 216-228; G-B, *Diccionario*, 8ª em., B, nº 16)

Semis

Anv. Cabeza de Júpiter-Saturno barbada y laureada a derecha; detrás, *S*.

Rev. Delfín a derecha; encima, leyenda *Q·OPSIL*; debajo, leyenda *CARTEIA*.

9ª Emisión (Cr. 102 a. C.)

9ª Emisión. Serie A (V. 127.7; *CNH*. 414.17-18; Chaves, *Carteia*, 9ª em., serie A, nº 229-268; G-B, *Diccionario*, 9ª em., A, nº 17)

Semis

Anv. Cabeza de Júpiter-Saturno barbada y laureada a derecha; delante, puede llevar leyenda *CARTIA*.

Rev. Proa de nave a derecha; delante, *S*; encima, leyenda *Q·PEDEC(AI)*.

9ª Emisión. Serie B (V. 127.8; *CNH.* 414.20; *NAH.* 406; Chaves, *Carteia*, 9ª em., serie B, nº 269-382; G-B, *Diccionario*, 9ª em., B, nº 19)

Semis

Anv. Cabeza de Júpiter-Saturno barbada y laureada a derecha.

Rev. Delfín a derecha; encima, leyenda *Q·PEDECAI*; debajo, leyenda *CARTEIA*.

10ª Emisión (Cr. 101 a. C.)

Semis (V. 126.8; *CNH.* 414.21-415.26; *NAH.* 401; Chaves, *Carteia*, 10ª em., nº 383-469; G-B, *Diccionario*, 10ª em., nº 20)

Anv. Cabeza barbada de Júpiter-Saturno a derecha; detrás, *S*; en algunas ocasiones delante.

Rev. Proa de nave a derecha; delante, *S*; encima, leyenda *M·SEP(TV)*; debajo, leyenda *C(o K)AR*.

11ª Emisión (Cr. 100 a. C.)

Semis (V. 126.4; *CNH.* 415.27; Chaves, *Carteia*, 11ª em., nº 470-501; G-B, *Diccionario*, 11ª em., nº 21)

Anv. Cabeza barbada de Júpiter-Saturno a derecha; detrás, *S*.

Rev. Haz de rayos; encima, leyenda *CES*; debajo, leyenda *CAR*.

12ª Emisión (Cr. 95 a. C.)

Semis (V. 127.1; *CNH.* 415.28; Chaves, *Carteia*, 12ª em., nº 502-503; G-B, *Diccionario*, 12ª em., nº 22)

Anv. Cabeza barbada de Júpiter-Saturno a derecha; detrás, *S*; delante, leyenda *CARTEIA*.

Rev. Proa de nave a derecha; encima, entre dos líneas, leyenda *CES / L·RAI*; debajo, leyenda *L·AGRI*.

13ª Emisión (Cr. 90 a. C.)

13ª Emisión. Serie A (V. 127.5; *CNH.* 415.29; Chaves, *Carteia*, 13ª em., serie A, nº 504-574; G-B, *Diccionario*, 13ª em., A, nº 23)

Semis

Anv. Cabeza de Júpiter-Saturno barbada y laureada a derecha; detrás, *S*; delante, leyenda *CARTEIA*.

Rev. Proa de nave a derecha; encima, en dos líneas, leyenda *AED / CN·AMI*; debajo, leyenda *L·ARG*; delante de la proa, *S*.

13ª Emisión. Serie B (V. 127.6; *CNH*. 415.30; Chaves, *Carteia*, 13ª em., serie B, nº 575-594; G-B, *Diccionario*, 13ª em., B, nº 24)

Semis

Anv. Cabeza de Júpiter-Saturno barbada y laureada a izquierda; detrás, *S*; delante, leyenda *CARTEIA*.

Rev. Proa de nave a derecha; encima, en dos líneas, leyenda *AED / CN·AMI*; debajo leyenda *L·ARG*; delante de la proa, *S*.

14ª Emisión (Cr. 85 a. C.)

14ª Emisión. Serie Aa (V. 127.12-13; *CNH*. 416.31-32; Chaves, *Carteia*, 14ª em., serie Aa, nº 595-627; G-B, *Diccionario*, 14ª em., A, nº 25)

Semis

Anv. Cabeza de Júpiter-Saturno barbada y diademada a derecha; delante, *S*.

Rev. Delfín a izquierda; encima, *S*; debajo, leyenda *CARTEIA*.

14ª Emisión. Serie Ab (V. 127.14; *CNH*. 416.33; Chaves, *Carteia*, 14ª em., serie Ab, nº 628-632; G-B, *Diccionario*, 14ª em., A, nº 25)

Semis

Anv. Cabeza de Júpiter-Saturno barbada y diademada a derecha.

Rev. Delfín a izquierda; encima, *S* tendida; debajo, leyenda *CARTEIA*.

14ª Emisión. Serie Ba (V. 127.11; *CNH*. 416.35; Chaves, *Carteia*, 14ª em., serie Ba; G-B, *Diccionario*, 14ª em., B, nº 26)

Semis

Anv. Timón tendido a izquierda; encima, leyenda *CARTEIA*; debajo creciente y *S*.

Rev. Proa a izquierda; debajo, leyenda retrograda *CART*.

14ª Emisión. Serie Bb (No en V.; *CNH.* 416.36; Chaves, *Carteia*, 14ª em., serie Bb, nº 633-635; G-B, *Diccionario*, 14ª em., B, nº 26)

Semis

Anv. Timón tendido a derecha; encima, *S* y creciente; debajo, leyenda *CARTEI*.

Rev. Proa a izquierda; debajo, leyenda retrógrada *CART*.

15ª Emisión (Cr. 80 a. C.)

15ª Emisión. Serie Aa (V.129.11; *CNH.* 416.37; *NAH.* 399; Chaves, *Carteia*, 15ª em., serie Aa, nº 636-642; G-B, *Diccionario*, 15ª em., A, nº 27)

Semis

Anv. Cabeza de Júpiter-Saturno barbada y laureada a derecha; detrás, *S*.

Rev. Proa de nave a derecha; encima, *S*; debajo, leyenda *CARTEIA*.

15ª Emisión. Serie Ab (No en V.; *CNH.* 416.38; Chaves, *Carteia*, 15ª em., serie Ab, nº 643-644; G-B, *Diccionario*, 15ª em., A, nº 28)

Semis

Anv. Cabeza de Júpiter-Saturno barbada y laureada a derecha; detrás, *S*.

Rev. Proa de nave a derecha; encima, una o dos estrellas y *S*; debajo, leyenda *CARTEIA*.

15ª Emisión. Serie Ac (V. 129.12; *CNH.* 416.39; Chaves, *Carteia*, 15ª em., serie Ac, nº 645-656; G-B, *Diccionario*, 15ª em., A, nº 29)

Semis

Anv. Cabeza de Júpiter-Saturno barbada y laureada a derecha; detrás, *S*.

Rev. Proa de nave a derecha; encima y debajo, leyenda *CARTEIA*.

15ª Emisión. Serie Ba (V. 129.9; *CNH.* 416.40; Chaves, *Carteia*, 15ª em., serie Ba, nº 657-666; G-B, *Diccionario*, 15ª em., B, nº 30)

Semis

Anv. Cabeza de Júpiter-Saturno barbada y laureada a derecha; detrás, *S*.

Rev. Proa de nave a derecha; encima, leyenda *CARTEIA*; debajo, leyenda *L·MAR*(con la *R* invertida)*M·CVR*.

15ª Emisión. Serie Bb (V. 129.10; *CNH*. 417.41; Chaves, *Carteia*, 15ª em., serie Bb, nº 667-669; G-B, *Diccionario*, 15ª em., B, nº 31)

Semis

Anv. Cabeza de Júpiter-Saturno barbada y laureada a derecha; detrás, *S*.

Rev. Proa de nave a derecha; encima, leyenda *L·MAR*(con la *R* invertida)*M·CVR*; debajo, leyenda *CARTEIA*.

15ª Emisión. Serie Bc (No en V.; *CNH*. 417.42-43; No en Chaves; G-B, *Diccionario*, 15ª em., B, nº 32)

Semis

Anv. Cabeza de Júpiter-Saturno barbada y laureada a derecha; detrás, *S*.

Rev. Proa de nave a derecha; encima, leyenda *L·MA MACVR* o debajo, leyenda *MA CVR*.

15ª Emisión. Serie C (V. 129.13; *CNH*. 417.44; Chaves, *Carteia*, 15ª em., serie C, nº 670-676; G-B, *Diccionario*, 15ª em., C, nº 33)

Semis

Anv. Cabeza de Melqart tocada con piel de león a derecha.

Rev. Proa de nave a derecha; delante, *S*; encima, leyenda *CARTE*.

16ª Emisión (Cr. 75 a. C.)

Cuadrante (V. 129.8; *CNH*. 417.45; Chaves, *Carteia*, 16ª em., nº 677; G-B, *Diccionario*, 16ª em., nº 34)

Anv. Petaso alado; debajo, leyenda *CARTE*.

Rev. Caduceo tendido a izquierda; encima, leyenda *C·PE*; debajo, leyenda retrógrada *CARTE* y tres glóbulos.

17ª Emisión (Cr. 70 a. C.)

17ª Emisión. Serie A (V. 127.10; *CNH*. 417.46; Chaves, *Carteia*, 17ª em., serie A; nº 678-687; G-B, *Diccionario*, 17ª em., A, nº 35)

Semis

Anv. Cabeza con casco de Marte a derecha; detrás, *S*.

Rev. Proa de nave a derecha; encima de la proa, leyenda *NVM?*; debajo, leyenda *CARTE*.

17ª Emisión. Serie B (No en V.; *CNH*. 417.47; Chaves, *Carteia*, 17ª em., serie B; nº 688-690; G-B, *Diccionario*, 17ª em., B, nº 36)

Semis

Anv. Cabeza con casco de Marte a derecha; detrás, *S*.

Rev. Proa de nave a derecha; encima de la proa, leyenda *M·ARG*; debajo, leyenda *CARTE*.

18ª Emisión (Cr. 65 a. C.)

Semis (V. 127.9; *CNH*. 417.48; *NAH*. 407; Chaves, *Carteia*, 18ª em., nº 691-772; G-B, *Diccionario*, 18ª em., nº 37)

Anv. Cabeza de Júpiter-Saturno con barba corta a izquierda.

Rev. Delfín a izquierda; encima, leyenda *C·VIB·AID*; debajo, leyenda *KARTEIA*; más abajo, *S*.

19ª Emisión (Cr. 60 a. C.)

Cuadrante (V. 129.7; *CNH*. 417.49; Chaves, *Carteia*, 19ª em., nº 773; G-B, *Diccionario*, 19ª em., nº 38)

Anv. Cabeza con casco de Marte a derecha.

Rev. Timón tendido a izquierda; encima, leyenda *P·MION*; debajo, leyenda *III VIR*.

20ª Emisión (Cr. 55 a. C.)

20ª Emisión. Serie A (V. 128.8; *CNH*. 417.50; Chaves, *Carteia*, 20ª em., serie A, nº 774-781; G-B, *Diccionario*, 20ª em., A, nº 39)

Semis

Anv. Cabeza femenina torreada a derecha; delante, leyenda interna *CARTEIA*; detrás, tridente.

Rev. Delfín a derecha; alrededor, leyenda interna *C·VIBI III VIR / C·MIN III VIR*.

20ª Emisión. Serie Ba (V. 128.9; *CNH*. 418.51; Chaves, *Carteia*, 20ª em., serie Ba, nº 782-787; G-B, *Diccionario*, 20ª em., B, nº 40)

Semis

Anv. Cabeza femenina torreada a derecha; delante, leyenda interna *CARTEIA*; detrás, tridente.

Rev. Pescador sentado sobre rocas a izquierda, sosteniendo caña de la que pende un pez; junto al pez, leyenda *C·VIBI*; en la parte inferior, en dos líneas, *C·MINIVS / IIII VIR IV*.

20ª Emisión. Serie Bb (No en V.; *CNH*. 418.52; Chaves, *Carteia*, 20ª em., serie Bb, nº 788-791; G-B, *Diccionario*, 20ª em., B, nº 41)

Semis

Anv. Cabeza femenina torreada a derecha; delante, leyenda interna *CARTEIA*; detrás, tridente.

Rev. Pescador sentado sobre rocas a izquierda, sosteniendo caña de la que pende un pez; en la parte inferior, en dos líneas, leyenda *C·MINI IV / C·VIBI IV*; detrás del pescador, leyenda *IIII VIR*.

20ª Emisión. Serie Bc (No en V.; *CNH*. 418.53; Chaves, *Carteia*, 20ª em., serie Bc, nº 792-793; G-B, *Diccionario*, 20ª em., B, nº 42)

Semis

Anv. Cabeza femenina torreada a derecha; delante, leyenda interna *CARTEIA*; detrás, tridente.

Rev. Pescador sentado sobre rocas a izquierda, sosteniendo caña de la que pende un pez; en la parte inferior, en dos líneas, leyenda *C·MINI IV / C·VIBI IV*; delante del pescador, leyenda *IIII VIR*.

21ª Emisión (Cr. 50 a. C.)

Semis (V. 128.5-7; *CNH*. 418.54; Chaves, *Carteia*, 21ª em., nº 794-811; G-B, *Diccionario*, 21ª em., nº 43)

Anv. Cabeza femenina torreada a derecha; delante, leyenda externa *CARTEIA*; detrás, tridente.

Rev. Timón; alrededor, leyenda interna *C·VIBI IIII VIR / C·MINIVS IIII VIR*; en campo, *II* y *IV*.

22ª Emisión (Cr. 45 a. C.)

Cuadrante (V. 128.10; *CNH*. 418.55-57; *NAH*. 854; Chaves, *Carteia*, 22ª em., nº 812-943; G-B, *Diccionario*, 22ª em., nº 44)

Anv. Cabeza de Neptuno barbada y laureada a derecha; detrás, tridente; delante, leyenda externa *III VIR TER*.

Rev. Delfín a derecha; encima, leyenda *CARTEI(A)*; debajo, leyenda *C·MINI Q·F*.

23ª Emisión (Cr. 40 a. C.)

23ª Emisión. Serie A (V. 129.1; *CNH*. 419.58; Chaves, *Carteia*, 23ª em., serie A, nº 944-946; G-B, *Diccionario*, 23ª em., A, nº 45)

Semis

Anv. Cabeza femenina torreada a derecha; detrás, tridente; delante, leyenda externa *CARTEIA*.

Rev. Haz de rayos alado tendido entre dos líneas; encima, leyenda *P·FALCIDI*; debajo, leyenda *III VIR*.

23ª Emisión. Serie Ba (V. 128.1; *CNH*. 419.59; GIL FARRÉS 1.814; Chaves, *Carteia*, 23ª em., serie Ba, nº 947-957; G-B, *Diccionario*, 23ª em., B, nº 46)

Semis

Anv. Cabeza femenina torreada a derecha; detrás, tridente; delante, leyenda externa *CARTEIA*.

Rev. Clava, arco y carcaj cruzados; alrededor, leyenda *P·FALCIDIVS III VIR EX SC FC*.

23ª Emisión. Serie Bb (No en V.; *CNH*. 419.60; Chaves, *Carteia*, 23ª em., serie Bb, nº 958; G-B, *Diccionario*, 23ª em., B, nº 46)

Semis

Anv. Cabeza femenina torreada a derecha; detrás, tridente; delante, leyenda externa *CARTEIA*.

Rev. Clava, arco y carcaj cruzados; alrededor, leyenda *P·FALCIDIVS III FC*.

24ª Emisión (Cr. 35 a. C.)

Semis (V. 128.2; *CNH*. 419.61; *NAH*. 853; *RPC*. 113; Chaves, *Carteia*, 24ª em., nº 959-998; G-B, *Diccionario*, 24ª em., nº 47)

Anv. Cabeza femenina torreada a derecha; detrás, leyenda *EX·D·D*; delante, leyenda interna *CARTEIA*.

Rev. Caduceo alado tendido a izquierda; a la derecha, leyenda *C·MAIVS C·F*; a la izquierda, leyenda *POLLIO IIII*; debajo, leyenda *VIR*.

25ª Emisión (Cr. 30 a. C.?)

25ª Emisión. Serie A (V. 128.3; *CNH*. 419.62; *RPC*. 114; Chaves, *Carteia*, 25ª em., A, nº 999-1.021; G-B, *Diccionario*, 25ª em., A, nº 48)

Semis

Anv. Cabeza desnuda de Victoria alada a derecha; detrás, leyenda *EX DD*.

Rev. Cornucopia tendida a izquierda; encima, leyenda *L·ATINI*; debajo, leyenda *C·NVCIA*; a la derecha, leyenda *IIII VIR*.

25ª Emisión. Serie B (V. 128.4; *CNH*. 419.63; *RPC*. 115; Chaves, *Carteia*, 25ª em., B, nº 1.021-1.045; G-B, *Diccionario*, 25ª em., B, nº 49)

Semis

Anv. Cabeza de Apolo a derecha; delante, leyenda *EX·D·D*.

Rev. Lira tendida a izquierda; encima, leyenda *L·ATINI*; debajo, leyenda *C·NVCIA*; a la derecha, leyenda *IIII VIR*.

Las restantes cinco emisiones corresponden ya al periodo imperial y, por lo tanto, no entrarán dentro de nuestro estudio, aunque vamos a describirlas brevemente: la vigésimo sexta emisión presenta dos grupos de cuadrantes con un peso medio de 4,3 grs. y una cronología de 25 a. C.; en su iconografía general presenta en anverso Cabeza femenina torreada, detrás tridente y delante leyenda interna *CARTEIA* y en reverso Amorcillo cabalgando sobre delfín y leyenda latina *IIII EX D·D*. La vigésimo séptima emisión presenta cuadrantes con un peso medio de 4,10 grs. y una cronología de 20 a. C.; en su iconografía general presenta en anverso Delfín a izquierda con tridente cruzado y debajo leyenda latina *CARTEIA* y en reverso Timón a izquierda, encima *IIII VIR* y debajo *D·D*. La vigésimo octava serie emite dos grupos diferentes de semises con un peso medio de 6,7 grs. y una cronología de fines del s. I a. C. o comienzos del s. I d. C.; en su iconografía general presenta en anverso Cabeza femenina torreada a derecha y delante leyenda latina *CARTEIA* y en reverso Pescador sentado sobre roca y a sus lados *D·D*. La vigésimo novena emisión presenta semises con un peso medio de 7,35 grs. y una cronología idéntica a la anterior emisión; en su iconografía presenta en anverso Cabeza femenina torreada a derecha y delante leyenda latina interna *CARTEIA* y en reverso Neptuno desnudo a izquierda con pierna derecha sobre roca y sosteniendo tridente en la mano izquierda y delfín en la derecha y delante *D·D*. La trigésima emisión presenta cuadrantes con un peso medio de 3,95 grs. y una cronología de 15 d. C.; en su iconografía presenta en anverso Cabeza femenina torreada a derecha y alrededor leyenda latina

GERMANICO ET DRVSO y en reverso Timón y alrededor leyenda latina *CAESARIBVS IIII VIR CART.*

Por último, de esta ceca se conservan varios plomos monetiformes. En uno de ellos, muy desgastado, parece verse un delfín muy tosco, en otro parece que en reverso se aprecia un Neptuno con tridente, y de otros dos, muy parecidos a los semises de la 29ª emisión, sabemos que son ya de época imperial.

Bibliografía:

- BLÁNQUEZ PÉREZ, J., ROLDÁN GÓMEZ, L. y BENDALA GALÁN, M. (2002), “La ciudad de *Carteia* en época púnico-romana (San Roque, Cádiz)”, en GONZÁLEZ ROMÁN, C. y PADILLA ARROBA, A. (coords.), *Estudios sobre las ciudades de la Bética*, Granada, pp. 49-94.
- BLÁNQUEZ PÉREZ, J., ROLDÁN GÓMEZ, L. y BENDALA GALÁN, M. (2001-2002), “La ciudad de *Carteia* (San Roque, Cádiz) en época púnica”, *EO* 5-6, pp. 137-155.
- CASARIEGO, A., CORES, G. y PLIEGO, F. (1987), *Catálogo de plomos monetiformes de la Hispania antigua*, Madrid, pp. 113-114.
- CHAVES TRISTÁN, F. (1979), *Las monedas hispano-romanas de Carteia*, Barcelona.
- CHAVES TRISTÁN, F. (1982), “Monedas halladas en las excavaciones de *Carteia*, *Carteia I*”, *EAE* 120, pp. 287-309.
- CHAVES TRISTÁN, F. (1997), “Amonedación de las cecas latinas de la *Hispania Ulterior*” en *Historia Monetaria de Hispania Antigua*, pp. 285-287.
- FEAR, A. T. (1994), “*Carteia*, from *colonia Latina* to *Municipium C. R.*”, en *Actas del II Congreso de Historia de Andalucía (Córdoba, 1991)*, Córdoba, pp. 295-301.
- GARCÍA-BELLIDO, M. P. y BLÁZQUEZ CERRATO, C. (2001), *Diccionario de cecas y pueblos hispánicos. Vol. II. Catálogo de cecas y pueblos que acuñan moneda*, Madrid, s.v. *C(K)ARTEIA*.
- GOZALBES CRAVIOTO, C. (1995), “La circulación de las monedas de las cecas de *Iulia Traducta* y *Carteia* en las tierras malagueñas”, en *Actas del II CIEG (Ceuta, 1990)*, Ceuta, pp. 403-415.
- GOZALBES CRAVIOTO, E. (1997), “La proyección económica de la *Carteia* romana”, *Almoraima* 17, pp. 75-84.
- PENA, M. J. (1988), “Nota sobre Livio XLIII, 3. La fundación de la Colonia de *Carteia*”, *ETF. Serie II, Historia Antigua* 1, pp. 267-276.
- PRESEDO VELO, F. J. (1977), “Excavaciones en *Carteia*, San Roque (Cádiz)”, *NAH* 5, pp. 131-136.
- PRESEDO VELO, F. J. *ET ALII* (1982), “*Carteia*”, *EAE* 120, Madrid.

- RIPOLLÈS ALEGRE, P. P. (1998), “Las acuñaciones cívicas de la península Ibérica (44 a. C.- 54 d. C.)”, en *Historia Monetaria de Hispania Antigua*, p. 344.
- ROLDÁN GÓMEZ, L., BENDALA GALÁN, M., BLÁNQUEZ PÉREZ, J. y MARTÍNEZ LILLO, S. (1998), *Carteia*, Madrid.
- ROLDÁN GÓMEZ, L., BENDALA GALÁN, M., BLÁNQUEZ PÉREZ, J. y MARTÍNEZ LILLO, S. (2006), *Estudio histórico-arqueológico de la ciudad de Carteia (San Roque, Cádiz) 1994-1999*, Madrid.
- *TIR, J-30* (Madrid. 2000) s.v. CARTEIA.
- VILLARONGA I GARRIGA, L. (1994), *Corpus Nummum Hispaniae ante Augusti Aetatem*, Barcelona, pp. 412-420.
- VIVES Y ESCUDERO, A. (1926), *La Moneda Hispánica*, Madrid, vol. III, pp. 18-28.
- WOODS, D. E., COLLANTES DE TERAN, F. y FERNÁNDEZ-CHICARRO, C. (1967), “*Carteia*”, *EAE* 58, Madrid.

b) Análisis de la circulación monetaria.

Para el estudio de la circulación monetaria de la ceca de *Carteia* contamos con ciento veintitrés hallazgos y un total de cuatrocientas treinta y una monedas. De estas piezas, diecinueve proceden de tesorillos (4,41%), cuarenta y una han sido encontradas en excavaciones (9,51%), doscientas ochenta y ocho han sido halladas de forma esporádica (66,82%) y ochenta y tres han sido localizadas en museos (19,26%).



Gráfica 55: Distribución de los ejemplares de *Carteia* por tipo de hallazgo

La mayoría de las monedas documentadas en tesorillos proceden de un hallazgo realizado en la Sierra de Gibalbín (Jerez, Cádiz), concretamente del primer lote descubierto, que consta de unos setenta ejemplares entre los que hay

al menos un semis del grupo B de la 6ª emisión, tres semises del grupo Bb de la 14ª emisión, un semis de la serie A y otro de la serie Ba de la 20ª emisión, cinco semises de la 21ª emisión y seis cuadrantes de la 22ª emisión. En total, de las setenta monedas halladas en el tesorillo al menos dieciocho piezas proceden de *Carteia* y su cronología oscila entre el 105 y el 40 a. C. En otro atesoramiento descubierto en Tamuja (Botija, Cáceres) se ha encontrado un semis de la serie A de la 1ª emisión, acuñado en el 130 a. C. Dentro de este tesoro, junto a esta pieza, tenemos doscientos tres cuadrantes de *Corduba*, un denario forrado de *C. RENI*, un semis de imitación romano, una moneda de *Obulco* y otra de *Carissa*. Por último, en La Huerta (Málaga) se ha documentado el hallazgo de otro tesorillo, compuesto por unas mil monedas y formado por ejemplares de cecas hispanas como *Malaka*, *Castulo*, *Irippa*, *Laelia*, *Osset* y la propia *Carteia*, junto a ases, denarios y divisores republicanos.

Por lo que respecta a las monedas halladas en excavaciones arqueológicas, la mayoría de las piezas estudiadas se han encontrado en los yacimientos de *Carteia* (Cortijo del Rocadillo, San Roque, Cádiz) y de *Baelo Claudia* (Bolonia, Cádiz). De las excavaciones de *Carteia* proceden dos semises de la serie A de la 1ª emisión acuñados en el 130 a. C., un semis de la serie A de la 6ª emisión acuñado en el 105 a. C., un semis de la serie Bb de la 9ª emisión acuñado en el 102 a. C., un semis de 11ª emisión acuñado en el 100 a. C., cuatro semises de la serie A de la 13ª emisión acuñados en el 90 a. C., dos semises de la serie Ab de la 14ª emisión acuñados en el 85 a. C., tres semises de la serie Aa y uno de la serie Ac de la 15ª emisión acuñados en el 80 a. C., un semis de la 18ª emisión acuñado en el 65 a. C., un semis de la serie A de la 20ª emisión acuñado en el 55 a. C., dos semises de la 21ª emisión acuñados en el 50 a. C., dos cuadrantes de la 22ª emisión acuñados en el 45 a. C. y un semis de la 24ª emisión acuñado en el 35 a. C. En total tenemos veintidós monedas, la mayoría semises acuñados entre el 130 y 35 a. C. En las excavaciones realizadas por Woods, Collantes y Fernández-Chicarro, también en el yacimiento de *Carteia*, se encontró una gran cantidad de monedas, la mayoría de ellas procedentes de esta ceca. Por otro lado, de las excavaciones arqueológicas realizadas en el yacimiento de *Baelo Claudia* (Bolonia, Cádiz) procede un semis de la serie A de la 2ª emisión acuñado en el 125 a. C., un semis de la 3ª emisión acuñado en el 120 a. C., un semis de la serie B de la 9ª emisión acuñado en el 102 a. C., dos semises de la 10ª emisión acuñados en el 101 a. C., un semis de la serie A de la 13ª emisión acuñado en el 90 a. C. y un semis de la 24ª emisión acuñado en el 35 a. C. En total tenemos siete piezas, todas semises y acuñadas entre el 125 a. C. y el 35 a. C., aunque son mayoritarias las emitidas entre el último tercio del s. II a. C. y la primera década del s. I a. C. Además, en la undécima campaña de excavaciones realizada en este yacimiento por P. Sillières, P. Rouillard y J. Remesal se descubrió gran cantidad de piezas hispanas, aunque son mayoritarias las procedentes de la ceca de *Carteia*. Entre otros hallazgos procedentes de excavaciones tenemos: un semis de la serie A de la 8ª emisión acuñado en el 103 a. C. y localizado en el yacimiento de Mesas de Asta (Jerez, Cádiz); un semis de la serie A de la 13ª emisión acuñado en el 90 a. C. y encontrado en las campañas realizadas en el campamento romano de Cáceres el Viejo; otro semis de la 14ª emisión acuñado en el 85 a. C. y procedente de las excavaciones realizadas entre

1978 y 1983 en el yacimiento de La Algaida (Sanlúcar de Barrameda, Cádiz); un semis de la serie Aa de la 15ª emisión acuñado en el 80 a. C. y un cuadrante de la 22ª emisión acuñado en el 45 a. C. hallados en la villa romana de las Torres (Estepona, Málaga); un semis de la 18ª emisión acuñado en el 65 a. C. encontrado en la calle Santa Cruz de Tenerife de Cádiz en las excavaciones realizadas en 1982; un semis de la 21ª emisión acuñado en el 50 a. C. localizado en la misma ciudad de Cádiz, concretamente en la necrópolis romana situada en la Isla de León, durante las excavaciones realizadas en 1933 en la zona del columbario y el hipogeo y un semis de la serie Ba de la 23ª emisión acuñado en el 40 a. C. descubierto en las campañas arqueológicas llevadas a cabo en el yacimiento portugués de *Conimbriga*; por último, se han estudiado varios ejemplares procedentes de hallazgos arqueológicos de los que desconocemos su indicación de serie: un cuadrante hallado en las excavaciones de la Gorham's Cave de Gibraltar y actualmente depositado en el museo local, una moneda localizada en la necrópolis romana de Cádiz, otra moneda encontrada en las excavaciones realizadas en el yacimiento de *Tamuda* (Tetuán, Marruecos) por Montalbán entre 1921 y 1922 y, finalmente, otra pieza descubierta en las excavaciones del yacimiento de las Termas en Alameda (Málaga).



Mapa 16: Excavaciones arqueológicas con presencia de ejemplares de la ceca de *Carteia*

Como podemos ver, la mayoría de las piezas estudiadas de la ceca de *Carteia* corresponden a hallazgos esporádicos o casuales, aunque en casi todos ellos el número de monedas aparecido es muy pequeño, pues ochenta y cuatro hallazgos sólo han aportado doscientos ochenta y ocho ejemplares. Sólo contamos con una moneda perteneciente a los semises de la 1ª emisión, concretamente a la serie A, y fue localizada en el yacimiento de Cerro Patría (Vejer de la Frontera, Cádiz). A los semises de la 2ª emisión, a la serie A acuñada en el 125 a. C., corresponde un ejemplar encontrado en Arcos de la Frontera (Cádiz) y dos monedas procedentes de la provincia de Sevilla, una

hallada en Las Cabezas de San Juan y otra en Lora del Río. De la 6ª emisión, acuñada en el 105 a. C., tenemos un par de hallazgos: el primero de ellos, perteneciente a los semises de la serie A, ha sido localizado en el yacimiento de San Ambrosio (Vejer de la Frontera, Cádiz) y el segundo, perteneciente a los semises de la serie B, procede del Castillo de Fuengirola (Málaga). Cuatro ejemplares tenemos de la 7ª emisión, acuñada en el 104 a. C., tres correspondientes a los semises de la serie B y uno sin serie definida. Entre las piezas de la serie B tenemos una encontrada en la ciudad antigua de *Ampurias* y hoy depositada en el Gabinete Numismático de Cataluña, que pensamos que podría ser la misma que la estudiada en el apartado de museos y que aparece registrada en el Gabinete con el número 19.167. De los otros dos semises uno procede de Gibraltar y el otro de Pinos Puente (Granada). En cuanto al ejemplar sin indicación de serie de la 7ª emisión, fue descubierto en el yacimiento gaditano del Donadío en Vejer de la Frontera. Más numerosas son las monedas encontradas de forma esporádica pertenecientes a los semises de la 9ª emisión, acuñados en el 102 a. C. Así, tenemos dos ejemplares de la serie A, uno localizado en la Avenida Pery Junquera de San Fernando (Cádiz), sobre el que se reacuña una moneda de *Lascuta*, y otro procedente de Cabra (Córdoba). Entre los semises de la serie B contamos con un ejemplar encontrado en Arcos de la Frontera (Cádiz), dos aparecidos en El Coronil (Sevilla) y otros dos hallados en la provincia de Murcia, aunque hoy se conservan en la colección Apostólica Vaticana. Finalmente, contamos con un semis de la 9ª emisión del que desconocemos su serie y que procede del yacimiento del Manzanete (Vejer de la Frontera, Cádiz). También se han estudiado varios ejemplares pertenecientes a los semises de la 10ª emisión, acuñada en el 101 a. C., entre los que uno localizado en la ciudad de Cádiz y tres procedentes de esta misma provincia, dos hallados en Vejer de la Frontera -uno en el yacimiento del Donadío y otro en el de Manzanete- y el tercero cerca del río Guadalete. Además, se ha encontrado una moneda en Pinos Puente (Granada), otra en la provincia de Murcia y una última en el yacimiento de Villasviejas del Tamuja (Botija, Cáceres), que formaría parte de los ejemplares de las colecciones particulares de las que informo D. Miguel G. de Figuerola. A los semises de la 11ª emisión, acuñados en el 100 a. C., pertenece una moneda hallada en la provincia de Murcia y actualmente conservada en la colección Apostólica Vaticana, y otra pieza aparecida en la zona de Torre del Mar (Vélez-Málaga, Málaga). A los semises de la 13ª emisión, acuñados en el 90 a. C., corresponden en total siete ejemplares, de los que cinco pertenecen a la serie A, uno a la serie B y otro carece de indicación de serie. Entre los ejemplares pertenecientes a la serie A tenemos uno hallado en *Ampurias*, que podría corresponder a una de los dos monedas localizadas dentro del Gabinete Numismático de Cataluña y ordenadas dentro de la 13ª emisión sin serie (19.491 ó 19.505), tres procedentes de la provincia de Murcia, aunque hoy depositados en la colección Apostólica Vaticana, y uno encontrado en el yacimiento de Villasviejas del Tamuja (Botija, Cáceres). El semis correspondiente a la serie B se halló entre los restos de la antigua *Ampurias*, y podría corresponder a la estudiada en el Gabinete Numismático de Cataluña con el número 19.815. En cuanto a la pieza sin indicación de serie de la 13ª emisión, procede del yacimiento de Cerro Patría en Vejer de la Frontera

(Cádiz). Sólo contamos con un ejemplar perteneciente a los semises de la 14^a emisión, acuñados en el 85 a. C., aunque desconocemos su serie, y éste fue localizado en la isla de Ibiza. También tenemos una sola moneda de los semises de la 15^a emisión, acuñados en el 80 a. C., sin indicación de serie y hallado en las ruinas de Castellet de Xaló (Valencia), y otro semis de la serie B de la 17^a emisión, procedente del río Guadalete (Cádiz) y acuñado en el 70 a. C. De la 18^a emisión, acuñada en el 65 a. C., se han estudiado tres semises, uno encontrado en el yacimiento de Donadío (Vejer de la Frontera, Cádiz), otro hallado en la provincia de Murcia aunque conservada en la colección Apostólica Vaticana, y otro procedente de San Miquel de Liria (Valencia). A la 20^a emisión, en concreto a la serie Bb, pertenece un semis localizado en la provincia de Murcia y hoy en la colección Apostólica Vaticana. Ya a los semises de la 21^a emisión acuñados en el 50 a. C corresponden tres piezas procedentes de hallazgos esporádicos: una apareció en la zona de Cabra (Córdoba) y pertenecería a la colección Cardim, otra fue encontrada en el yacimiento de Hornachuelos (Ribera del Fresno, Badajoz) y la tercera fue localizada en febrero de 1951 en Tarifa (Bolonia, Cádiz), según una noticia transmitida por D. Jesús García de Soto. Otros tres ejemplares pertenecen a los cuadrantes de la 22^a emisión, acuñados en el 45 a. C., entre los que tenemos uno hallado en la zona del Campo de Gibraltar y dos procedentes de Las Cabezas de San Juan (Sevilla). De la 24^a emisión, acuñada en el 35 a. C., tenemos constancia de un semis encontrado cerca de Duratón (Segovia). Por último, de la mayoría de los hallazgos esporádicos analizados desconocemos la indicación de emisión de las piezas presentes. Así, contamos con una moneda sin indicación de emisión procedente del yacimiento de A. Gutiérrez, situado en El Burgo (Málaga). En esta misma provincia, en la que tenemos una presencia mayoritaria de hallazgos y ejemplares, encontramos dieciocho piezas entre los restos de la antigua *Acinipo* (Ronda la Vieja, Málaga), treinta y siete en el yacimiento del Aljibe I en Coín, dos en el vecino del Aljibe II, uno en el yacimiento de la Capellanía (Pizarra), otro el Caserío del Conde en Mollina, cinco en el yacimiento de Castillejos de Gaucín, dos en el de Castillejos de Teba, seis en Cerro Carretero (Gaucín), diez en el Cerro del Águila de Estepona, una en Cerro del Mar (Vélez-Málaga), otra en Cerro Gordo (Algatocín), otra en el Cortijo Bonares de Gaucín, otra en el Cortijo Polo de Álora, dos en el Cortijo Torre en Cártama, dos en Charcueta (Pizarra), veintiuna en el yacimiento de la Fantasía en el municipio de Cortes de la Frontera, una en Fuente Chamizo (Álora), dos en Fuente Mateo (Pizarra), una en el km. 5 de la carretera a Teba, ocho en La Huertecilla de Málaga, doce entre las ruinas de la antigua ciudad de *Lacipo* (Casares), un semis en Marbella, una moneda en el yacimiento de los Paredones en Álora, otra en Río Grande en Tolox, dos en Ronda, tres en Sierra del Castillo, una en el Vado del Álamo de Álora, otra en los Villares (Ronda) y otra en la zona de Teba. También es significativo el número de hallazgos de los que carecemos de la indicación de emisión en la provincia de Cádiz, entre los que tenemos seis monedas aparecidas en el yacimiento de La Algaida en Sanlúcar de Barrameda, nueve semises y tres cuadrantes hallados entre las ruinas de la misma *Carteia* (San Roque) y un semis encontrado en la campiña cercana al yacimiento de Patriá (Vejer de la Frontera). En cambio, en otras provincias andaluzas hay una menor presencia de hallazgos

de monedas de las que no tenemos mención de su indicación de emisión. Así, en la provincia de Córdoba sólo tenemos trece ejemplares procedentes de Castro del Río, y en la provincia de Sevilla se han localizado cuatro piezas en el yacimiento de *Italica* (Santiponce). Igualmente, contamos con pocos hallazgos de este tipo en el resto de la península Ibérica, entre los que tenemos un pequeño bronce de esta ceca encontrado en Gárgoles de Arriba (La Alcarria, Guadalajara), una moneda hallada en Monte Porto (partido de San Julián de Requeixo, Pontevedra), dos semises procedentes del yacimiento de Villasviejas del Tamuja (Botija, Cáceres) y dos hallazgos documentados en Portugal, ambos situados en el zona de Faro, en el primero de los cuales contamos con dos piezas de esta ceca aparecidas en Loulé Velho y en el segundo con otras dos monedas localizadas en Quarteira. Entre los hallazgos extrapeninsulares de ejemplares de *Carteia*, de los que desconocemos la indicación de emisión de las piezas encontradas, tenemos uno procedente del yacimiento de *Pollentia* (Alcudia, Mallorca), en donde se localizó en superficie durante las excavaciones de 1951 un semis partido, y otra moneda hallada en Hemingstone (condado de Suffolk, Inglaterra); pero, sin lugar a dudas, la mayoría de piezas sin emisión conocida encontradas fuera de la Península proceden del norte de África; así, contamos con un pequeño bronce localizado en el yacimiento de *Banasa* en Marruecos, tres monedas aparecidas en Ceuta, que pertenecieron a la colección Valdecillo, ocho encontradas en Melilla, en la zona del fuerte de los Camellos y a la altura del Cubo, veintiocho procedentes del norte de África, sin mayor precisión del lugar de hallazgo, y seis descubiertas entre los restos de la antigua *Tamuda* (Tetuán, Marruecos). Finalmente, se ha incorporado al estudio varios hallazgos esporádicos de los que desconocemos el número total de monedas de esta ceca presentes, así como la indicación de la serie de pertenencia. Entre estos hallazgos tenemos un número indeterminado de ejemplares de *Carteia* procedentes del yacimiento africano de *Ad-Mercuri*, igualmente contamos con un hallazgo localizado en la zona de Arcos de la Frontera (Cádiz) y otro encontrado en el Cerro Alto I de Málaga. De esta misma provincia proceden otros tres hallazgos, uno de Cerro Toizares, otro de El Bermejil y otro del Peñón Negro en Álora. Otros hallazgos con un número indeterminado de monedas de esta ceca se han producido en La Alcudia (Elche, Alicante), en Monet de Granollers (Barcelona), en Montepellier (región de Nimes, Francia), en Nueva Carteya (Córdoba), en Oporto y Serpa (Portugal) y en el yacimiento africano de *Volubilis* (Marruecos).

En cuanto a los ejemplares localizados en museos de los que tenemos constancia de su procedencia local o regional, tenemos: un cuadrante perteneciente a la serie B de la 1ª emisión, acuñada en el 130 a. C., procedente del Gabinete del Seminario de San Atón (Badajoz); dos semises de la 3ª emisión acuñados en el 120 a. C. y localizados en la colección numismática de la Universidad de Sevilla, en la que también se conserva un semis de la serie A de la 8ª emisión acuñado en el 103 a. C., tres semises de la serie B de la 9ª emisión acuñados en el 102 a. C., un semis de la serie A de la 13ª emisión acuñado en el 90 a. C., un semis de la 21ª emisión acuñado en el 50 a. C., tres cuadrantes de la 22ª emisión acuñados en el 45 a. C. y un semis de la 24ª emisión acuñado en el 35 a. C. En la Cámara Municipal de Oporto (Portugal) se han encontrado varias monedas procedentes de la zona, entre las que tenemos un semis de la serie A de

la 4ª emisión acuñado en el 115 a. C., tres semises de la 10ª emisión acuñados en el 101 a. C., dos semises de la 13ª emisión, uno de la serie A y otro de la serie B, acuñados en el 90 a. C., un semis de la serie Ac de la 15ª emisión acuñado en el 80 a. C. y tres semises de la 24ª emisión acuñados en el 35 a. C. Dentro del Monetario de la Universidad de Valencia se han localizado dos semises de la serie A de la 7ª emisión, acuñada en el 104 a. C. También en el Museo de Tarragona tenemos un semis de esta misma serie y emisión, además de otro semis de esta emisión pero de la serie B, emitida en el mismo año, de un semis de la serie B de la 9ª emisión, acuñada en el 102 a. C., y de un cuadrante de la 22ª emisión, acuñada en el 45 a. C. En el Gabinete Numismático de Cataluña y procedentes del yacimiento de *Ampurias*, encontramos un semis de la serie B de la 7ª emisión, acuñada en el 104 a. C., un semis de la serie B de la 13ª emisión, acuñada en el 90 a. C., dos semises de esta última emisión pero de serie incierta y, finalmente, contamos con otros dos semises de *Carteia* de los que desconocemos su indicación de emisión, aunque uno tendría una cronología anterior al 72 a. C. y el otro estaría entre el 65 y 50 a. C. Sólo contamos con un ejemplar procedente del Museo Provincial de Logroño, y éste corresponde a un semis de la serie B de la 7ª emisión, acuñada en el 104 a. C. En el Museo Arqueológico Municipal de Elche (Alicante) tenemos tres piezas de esta ceca, una perteneciente a los semises de la serie A de la 9ª emisión, acuñados en el 102 a. C., otra a los semises de la 18ª emisión, acuñados en el 65 a. C. y otra a los semises de la serie Ba de la 23ª emisión, acuñados en el 40 a. C. A los semises de la serie B de la 9ª emisión pertenecen, además de los tres ejemplares estudiados en la colección de la Universidad de Sevilla y el encontrado en el Museo de Tarragona, una pieza localizada en el Museo Arqueológico Provincial de Gerona, otra procedente del Museo de Antropología “Dr. Mendes Corrêa” do Oporto (Portugal) y otra del Museo Arqueológico Provincial de Oviedo. En este último museo también se ha hallado un semis de la 10ª emisión acuñado en el 101 a. C. A esta misma emisión también pertenece un semis localizado en el Museo Arqueológico Nacional, aunque encontrado en la provincia de Cádiz, y otro semis procedente del Museo Arqueológico Provincial de Pontevedra. A los semises de la serie A de la 13ª emisión, acuñados en el 90 a. C., pertenece una moneda conservada en el Museo Arqueológico de Barcelona. En este mismo museo también se ha encontrado un semis de la serie Aa de la 14ª emisión acuñado en el 85 a. C. y una moneda sin indicación de emisión. Dentro del Museo Arqueológico de Alicante tenemos un semis de la serie B de la 13ª emisión acuñado en el 90 a. C. y dos semises de la 21ª emisión acuñados en el 50 a. C. En la provincia de Castellón se han localizado dos ejemplares en museos, uno procedente del Museo de Bellas Artes de Castellón y perteneciente a los semises de la serie A de la 14ª emisión, acuñados en el 85 a. C. y otro procedente del Museo de Nules, aunque hallado en El Castellet (La Vilavella, Castellón), y perteneciente a los semises de la serie Ba de la 15ª emisión, acuñados en el 80 a. C. Sólo contamos con una moneda hallada en el Museo Arqueológico Provincial de Orense, y ésta corresponde a un semis de la 21ª emisión acuñado en el 50 a. C. En el Museo Arqueológico Provincial de Gerona, además de un semis de la 9ª emisión, encontramos un cuadrante de la 22ª emisión acuñado en el 45 a. C. Por último, contamos con varios ejemplares de los que carecemos de información

LA CIRCULACIÓN MONETARIA EN EL SUR PENINSULAR DURANTE
EL PERIODO ROMANO-REPUBLICANO

sobre la emisión a la que pertenecerían, además de los casos ya citados anteriormente. Entre los que tenemos tres semises localizados en el Museo Arqueológico Provincial de Cáceres, veintitrés monedas procedentes del Museo de Évora y otras dos monedas conservadas en el Museo de la Sociedad Martins Sarmiento de Portugal, aunque halladas en la región de Guimarães.

En un análisis general de la circulación monetaria de la ceca de *Carteia*, podemos decir que de los cuatrocientos treinta y un ejemplares estudiados, cinco pertenecen a la 1ª emisión (1,16%), cuatro a la 2ª emisión (0,93%), tres a la 3ª emisión (0,70%), una a la 4ª emisión (0,23%), cuatro a la 6ª emisión (0,93%), diez a la 7ª emisión (2,32%), dos a la 8ª emisión (0,46%), dieciocho a la 9ª emisión (4,18%), quince a la 10ª emisión (3,48%), tres a la 11ª emisión (0,70%), veintiuna a la 13ª emisión (4,87%), nueve a la 14ª emisión (2,09%), ocho a la 15ª emisión (1,86%), una a la 17ª emisión (0,23%), seis a la 18ª emisión (1,39%), cuatro a la 20ª emisión (0,93%), quince a la 21ª emisión (3,48%), diecisiete a la 22ª emisión (3,94%), tres a la 23ª emisión (0,70%), siete a la 24ª emisión (1,62%) y, por último, de más de la mitad las piezas, doscientas setenta y cinco y un 63,81% del total de monedas estudiadas, desconocemos la emisión a la que corresponderían. Por lo que respecta a los valores presentes, la mayoría de los ejemplares en los que contamos con esta información pertenecen a semises. Por tanto, de las cuatrocientas treinta y una piezas estudiadas, doscientas cincuenta seis corresponden a semises (36,19%), veintidós a cuadrantes (5,10%) y de las restantes doscientas cincuenta y tres monedas desconocemos su indicación de valor.

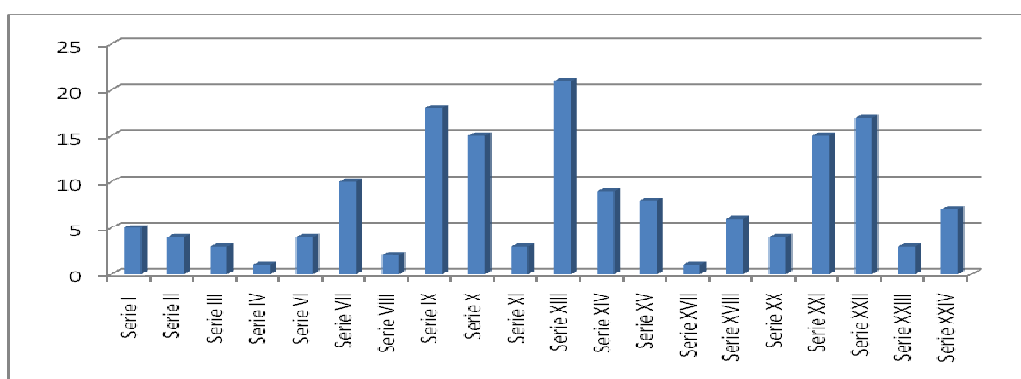

Gráfica 56: Distribución del monetario de la ceca de *Carteia* por series

En cuanto a la cronología en la que fueron acuñadas estas piezas, aunque en cada una de las emisiones se detalla el año en el que fueron acuñadas, en este apartado me limitaré a agruparlas por periodos. Así, del periodo que va desde la segunda mitad del s. II a. C. hasta principios del s. I a. C. (130-90 a. C.) se acuñaron un total de ochenta y seis ejemplares (19,95%), del primer tercio del s. I a. C. (85-70 a. C.) contamos con diecinueve piezas (4,41%), al periodo de acuñación de mediados del s. I a. C. (65-45 a. C.) corresponden cuarenta y tres monedas (9,98%) y ya desde el año 40 a. C. hasta la reforma Augusto tenemos diez ejemplares (2,32%). De las restantes doscientas setenta y tres piezas

analizadas (63,34%) desconocemos el periodo en el que fueron acuñadas, aunque todas ellas pertenecerán a las emisiones republicanas.

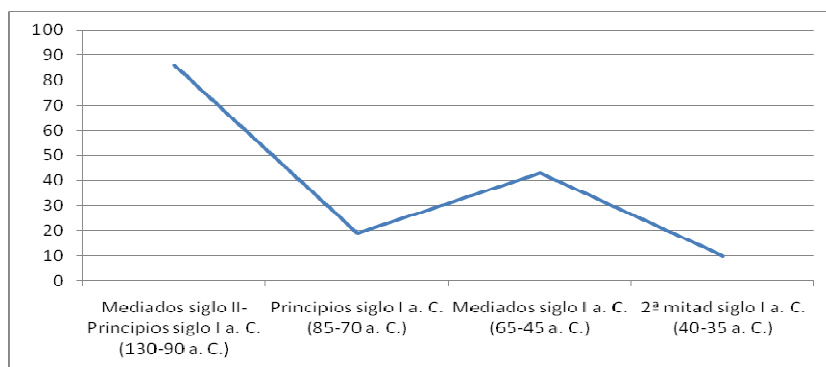

Gráfica 57: Evolución del monetario de la ceca de *Carteia* a lo largo del periodo republicano

Por último, vamos a ver la procedencia de los ejemplares analizados de la ceca *Carteia*, que es la ceca con escritura latina que presenta una mayor circulación monetaria, además de ser la ciudad de la que contamos con más cantidad de hallazgos y piezas estudiadas, seguida de *Corduba*. Entre los lugares en los que encontramos una mayor presencia de monedas de esta ceca tenemos las provincias andaluzas de Cádiz, Málaga y Sevilla, la zona de sur del Portugal y el norte de África. Lógico parece que en la provincia de Cádiz contemos con un importante número de ejemplares, pues es la provincia en la que se ubicaría la ciudad de *Carteia*, concretamente en el Cortijo del Rocardillo, dentro del polígono industrial de San Roque. En esta provincia se han documentado un total de ochenta y ocho monedas (20,42%), aunque no será la que mayor presencia tenga de piezas, que es Málaga. Muchos de los ejemplares encontrados en Cádiz proceden de las excavaciones realizadas en los yacimientos de *Carteia* y *Baelo Claudia* y de los hallazgos en la zona de Jerez y Vejer de la Frontera. Como ya hemos dicho, será la provincia de Málaga la que mayor cantidad de piezas aporte, con un total de ciento cincuenta y dos ejemplares y un 35,37%, siendo especialmente importante su circulación en la zona costera, en el valle del Guadalhorce y en la serranía de Ronda. En la provincia de Sevilla encontramos un total de veintidós monedas (5,10%), concentradas en su mayoría en el valle del Guadalquivir, sobre todo en la zona más próxima a la provincia gaditana. El tercer lugar en el que más ejemplares de esta ceca se han hallado es en Portugal, fundamentalmente en la mitad sur y en la zona de Oporto, con un total de cuarenta y una monedas (9,51%). Según la profesora F. Chaves²⁰⁰⁵, la presencia de monedas de esta ceca en la zona de Portugal se habría producido como consecuencia de la falta de numerario propiamente romano, sobre todo de bronces, durante el proceso de conquista y romanización de este territorio, que posteriormente pasará a ser la provincia *Lusitania*. Por tanto, para suplir estas carencias monetales, las ciudades portuguesas deciden utilizar para sus intercambios comerciales los pequeños bronces de las ciudades más latinizadas

²⁰⁰⁵ Cf. F. CHAVES TRISTÁN (1979a), p. 106.

del sur peninsular, entre las que se encuentra *Carteia*, primera colonia latina fundada fuera de Italia. También contamos con varios hallazgos en el norte de África, en donde se han podido localizar cuarenta y ocho ejemplares de *Carteia* (11,14%), entre los que tenemos ocho ejemplares procedentes de Marruecos (1,86% del total de piezas de *Carteia*), otros ocho de Melilla (1,86%), tres de Ceuta (0,70%) y veintinueve del norte de África, sin más concreciones (6,72%). Como podemos ver, las monedas de *Carteia* circularon con cierta fluidez por este territorio y su número sólo es superado por las propias cecas africanas y por las de la ciudad de *Gadir*, hecho que nos permite confirmar el uso de las monedas de esta ceca para los intercambios comerciales entre ambas orillas del Estrecho, lo que está sobradamente probado para otras ciudades hispanas. Sin embargo, este intercambio monetario fue desigual entre las dos zonas, pues por desgracia, como podemos ver en el apartado de la circulación de las cecas norteafricanas, se han encontrado pocos ejemplares de estas ciudades en el sur de la Península. Continuando con la procedencia de las piezas de esta ceca, en el resto de Andalucía sólo se han documentado otras dos monedas en Gibraltar (0,46%), quince en la provincia de Córdoba (3,48%) y dos en la de Granada (0,46%). En la costa levantina se han encontrado varios hallazgos con ejemplares de *Carteia*, entre los que tenemos nueve monedas localizadas en la provincia de Murcia (2,09%), seis en la de Alicante (1,39%), cuatro en la de Valencia (0,93%), dos en la de Castellón (0,46%), cuatro en la de Tarragona (0,93%), tres en la de Barcelona (0,70%) y once en la de Gerona (2,55%), estas últimas halladas en su mayoría en el yacimiento de *Ampurias*. También contamos con dos piezas localizadas en las Islas Baleares, concretamente una en Mallorca (0,23%) y otra en Ibiza (0,23%). En las zonas centro y norte de la península Ibérica también se han hallado varios ejemplares de esa ceca: así, se han encontrado dos monedas en la provincia de Badajoz (0,46%), nueve en la de Cáceres (2,09%), una en la de La Rioja (0,23%), otra en la de Guadalajara (0,23%), dos en la de Oviedo (0,46%), una en la de Segovia (0,23%), dos en la de Pontevedra (0,46%) y una en la de Orense (0,23%). Finalmente, contamos con el hallazgo de un bronce de *Carteia* en Inglaterra (0,23%) y de un número indeterminado de piezas de esta ceca en la zona del sur de Francia. De lo analizado hasta ahora, podemos ver cómo encontramos una mayor circulación monetaria de la ceca de *Carteia* en su territorio más próximo, pues no debemos olvidar que sus emisiones son de uso local, aunque hay que decir que también tenemos gran cantidad de hallazgos en otras provincias andaluzas cercanas como Sevilla o Málaga. Interesante es el uso de los bronce de esta ceca para las relaciones comerciales con el norte de África y con las zonas portuguesa y gallega. Tampoco hay que minimizar la presencia de ejemplares de *Carteia* en la costa levantina, en el centro peninsular, en las Islas Baleares e incluso en zonas tan alejadas como Francia o Inglaterra.

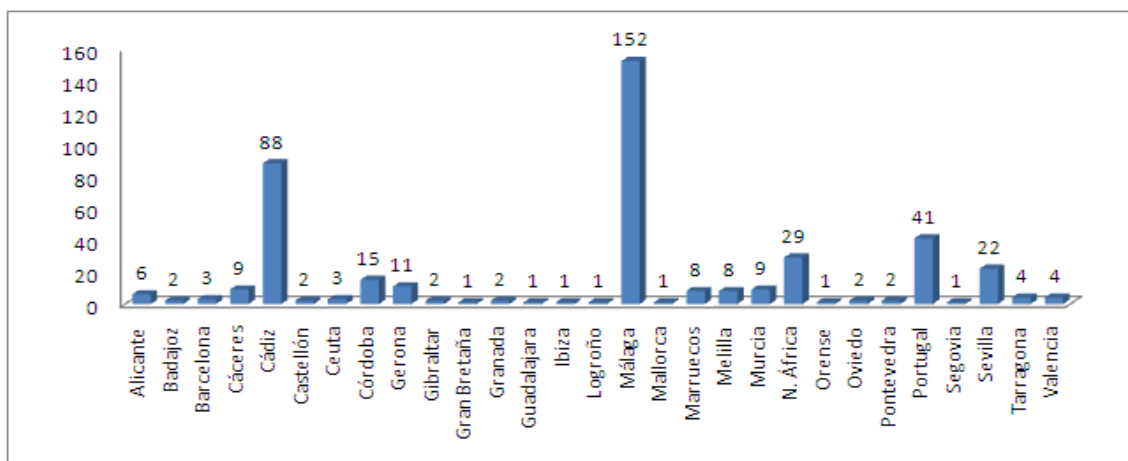

Gráfica 58: Número de ejemplares de la ceca de *Carteia* según su procedencia

3.4.11. *Caura*

a) *Análisis de la ceca.*

CAURA (Coria del Río, Sevilla). 37° 17'N- 6° 3'W. Tradicionalmente se ha localizado *Caura* en el yacimiento del Cerro de San Juan, dentro del término municipal de Coria del Río (Sevilla). Dicho yacimiento se sitúa junto a la desembocadura del río Guadalquivir, y en la antigüedad sería puerto fluvial junto al *lacus Ligustinus*. Según Plinio, la ciudad fue un *oppidum* dentro del *conventus Hispalensis*.

Fuentes: está constatada en las fuentes literarias, arqueológicas y numismáticas que relacionamos a continuación:

Fuentes literarias: Plin., *nat.* 3.11.

Fuentes arqueológicas: los primeros testimonios arqueológicos los encontramos en el Cerro de San Juan, datan del periodo Neolítico y consisten en varias hachas pulimentadas y algún cuchillo. Ya en el tercer milenio la zona se encuentra ocupada por poblaciones calcolíticas y muestra de ello son las puntas de flecha que se han encontrado de este periodo. Durante el Bronce el asentamiento debió verse reducido, al igual que el resto de poblados de la zona sevillana, aunque siguió existiendo, como demuestra el hallazgo de cerámicas bruñidas típicas de este periodo.

Con la entrada en el primer milenio la zona experimenta un renacer urbano y con la cultura tartésica el poblado adquiere una nueva importancia. El periodo tartésico tiene dos fases diferentes: una primera denominada Tartessos

precolonial o Bronce Final, en donde encontramos en el Cerro de San Juan una nueva ciudad y su correspondiente necrópolis; y una segunda fase, la denominada orientalizante, en la que la ciudad se ve influenciada por la llegada de los fenicios en el s. VIII a. C, y en la que podemos observar la presencia de un santuario fenicio construido a Baal-Saphon. Dicho santuario tiene una secuencia ocupacional entre los ss. VIII y VI a. C., y en él aparecieron un altar de barro, una capilla pintada de rojo y dos escarabeos fenicios. De este periodo orientalizante también se conservan restos de vasijas con decoración bícroma que aparecen en la necrópolis, con una cronología del s. VIII y VII a. C., que proceden del comercio con los fenicios y que posteriormente serán imitadas por los habitantes del poblado. A este periodo también corresponderá la construcción de un puerto fluvial a las orillas del *lacus Ligustinus*, del que sólo se conservan restos posteriores, pero que debió de estar ya en funcionamiento en el s. VIII a. C., momento en el que la ciudad mantenía fuertes relaciones comerciales con los fenicios.

Entre los s. VI y III a. C. la zona continúa poblada, como muestra la presencia de cerámicas ibéricas pintadas y de cerámicas de origen griego del s. IV a. C., que permiten suponer que las relaciones comerciales con el Mediterráneo oriental continuaron existiendo aunque en menor escala.

Durante el periodo romano se produce un traslado del casco urbano desde la parte alta del Cerro de San Juan hacia donde hoy se encuentra la actual Coria. Posiblemente en época republicana se mantiene el antiguo poblamiento de la zona del Cerro de San Juan, pues en ésta encontramos restos de cerámicas campanienses, pero ya en época imperial el centro se desplaza hacia el Corral del Pitero. Por ejemplo, entre las calles Méndez Núñez y Pérez Tinao y la calle Cervantes se han encontrado restos de la división reticulada con la que los romanos hacían su planificación urbana, y aunque no se conservan restos de edificios públicos, éstos debieron existir. A partir de este momento la necrópolis situada en el Cerro de San Juan pasa a convertirse en un fortín defensivo, de ahí la alusión de Plinio a *Caura* como *oppidum*. En las faldas meridional y occidental de este fortín se localizarían las nuevas necrópolis de época romana, en las que se han hallado varias lápidas funerarias (*CILA* II.II, 593-596); la necrópolis occidental llegó a usarse hasta la antigüedad tardía, como parece demostrar el hallazgo de tumbas de este periodo. Otra necrópolis romana la encontramos en el solar del antiguo almacén de aceitunas de Coria del Río. Ya en época imperial, s. I d. C., en los alrededores de la ciudad comienzan a aparecer varios asentamientos rurales, *villae*, que se dedican a la explotación agrícola de esta zona fértil; en estas nuevas *villae* abundan los restos cerámicos de *terra sigillata* y ánforas para el transporte de aceite, y restos constructivos como tejas planas y grandes ladrillos.

A partir del bajo imperio se produce un vacío en las fuentes arqueológicas, aunque gracias al hallazgo de varias tumbas tardoantiguas, parece que continúa siendo poblada hasta enlazar con la etapa visigoda y altomedieval.

Fuentes numismáticas: la ciudad emite tres series en bronce con una cronología que abarca desde la primera mitad hasta el último tercio del s. II a. C.

Las monedas de esta ciudad son estudiadas por VIVES, *MonHisp.*, vol. 3, serie 11^a, Grupo *Ilipense*, ceca 4, p. 90. Lám. CVIII.1-3; CHAVES TRISTÁN, “La amonedación de *Caura*”, pp. 65-74: *Caura*; CNH. (1994), pp. 385-386: *Caura*; HMHA (1997), “Amonedación de las cecas latinas de la *Hispania Ulterior*”, p. 273: *Caura*; GARCÍA-BELLIDO y otros (2001), *Diccionario, s.v. Caura*.

Historia de la ciudad: Con la llegada de los fenicios en el s. VIII a. C. el primitivo asentamiento tartésico experimentó un notable auge, ya que, gracias a la influencia oriental, el antiguo poblado se convertiría en una ciudad. En ella encontramos ya la presencia de un santuario y un puerto fluvial, como queda documentado en las fuentes arqueológicas. Con la desaparición de la cultura de Tartessos y la caída de la principal colonia fenicia *Tiro*, se produce una fuerte crisis en los asentamientos fenicios de la Andalucía occidental; este vacío será ocupado por los turdetanos.

Durante el periodo romano la ciudad de *Caura* será uno de los principales focos de romanización del sur de Aljarafe, junto a *Olontigi*. Desde la ciudad se controlará la producción agrícola de todas las *villae* de los alrededores, y a ella llegarán sus productos para ser comercializados a través de su puerto, tanto a otros puntos de la Bética como a la propia Roma; incluso, se cree que algunas de las ánforas olearias encontradas en Roma podrían proceder de esta ciudad. Durante el periodo romano, según Plinio sería *oppidum* romano dentro del *conventus Hispalensis*, situado entre *Oripo* y *Siarum* y en el margen derecho del río Guadalquivir. La ciudad debió de representar el modelo social, político y religioso del mundo romano, como parece demostrar la presencia de una *flaminica* documentada en una inscripción encontrada en la ciudad. *Caura* debió ser el eslabón entre la administración romana y el territorio que ésta controlaba. De época tardoantigua tenemos poca información, aunque creemos que a partir del s. III se produce la introducción del cristianismo en la zona; durante este siglo sigue funcionando el puerto fluvial de *Caura*, que no desaparecerá hasta época moderna, tras el cegamiento del meandro del Guadalquivir que pasaba por Coria.

Por lo que respecta a la economía de *Caura*, ésta debió de estar centralizada desde un primer momento en el control y comercialización de los productos agrícolas producidos en tan rica zona. Los productos explotados serán fundamentalmente los que integran la denominada triada mediterránea, con el cultivo de cereales de invierno, vino y aceite. La producción de aceite fue importante durante el periodo romano, como demuestra el hallazgo de ánforas olearias en el puerto de la ciudad. Esta importante labor de explotación agrícola y comercialización se debió a dos factores fundamentales: por un lado, el control de los asentamientos rurales, dedicados a la explotación de una amplia zona agrícola muy rica, y por otro lado, la construcción de un puerto fluvial, ya en época tartésica, desde el que se daría salida a los productos de este territorio a otras zonas de la Península, e incluso a la zona africana o la propia Roma.

También fue importante en la ciudad la explotación ganadera; en cambio, el comercio de metales fue escaso, ya que *Caura* se encontraba lejos de las principales zonas mineras.

Historia monetaria: *Caura* emite tres series en bronce con una cronología del último tercio del s. II a. C. La primera serie emite ases con un peso medio de 23 ó 24 grs. En cuanto a su iconografía, presenta en anverso Cabeza masculina con casco, similar a las de la ceca de *Carmo* en su primera serie, rodeada de corona de hojas y en reverso Sábalo a derecha, encima y entre líneas leyenda latina *CAVRA*, encima de todo *A* y creciente invertidos, y alrededor gráfila de puntos gruesos. La segunda serie presenta dos grupos: el primer grupo emite ases con un peso medio de 20,7 grs.; en cuanto a su iconografía, presenta en anverso Cabeza con casco a derecha, detrás *X* y alrededor corona de hojas y en reverso Sábalo a derecha, debajo y entre líneas leyenda latina *CAVRA*, en exergo *A* y a derecha creciente, todo rodeado de gráfila de puntos gruesos; el segundo grupo es similar al anterior, pero en reverso el creciente se sitúa a izquierda de la letra *A*. La tercera serie emite semises con un peso medio de 9,4 grs. En cuanto a su iconografía, es similar a la de la serie segunda del grupo primero.

Bibliografía:

- CHAVES TRISTÁN, F. (1993), “La amonedación de *Caura*”, *Arqueología de Coria del Río y su entorno*, *Revista Azotea* 11, pp. 65-74.
- CHAVES TRISTÁN, F. (1997), “Amonedación de las cecas latinas de la *Hispania Ulterior*” en *Historia Monetaria de Hispania Antigua*, p. 273.
- CONDE ESCRIBANO, M., IZQUIERDO DE MONTES, R. y ESCACENA CARRASCO, J. L. (2005), “Dos escarabeos del santuario fenicio de “*Caura*” en su contexto histórico y arqueológico”, *Spal* 14, pp. 75-90.
- GARCÍA-BELLIDO, M. P. y BLÁZQUEZ CERRATO, C. (2001), *Diccionario de cecas y pueblos hispánicos. Vol. II. Catálogo de cecas y pueblos que acuñan moneda*, Madrid, s.v. *CAVRA*.
- IZQUIERDO DE MONTES, R. y ESCACENA CARRASCO, J. L. (2001), “Oriente en occidente: arquitectura civil y religiosa en un “barrio fenicio” de la “*Caura*” tartésica”, en RUIZ MATA, D. y S. CELESTINO PÉREZ, S. (coords.), *Arquitectura oriental y orientalizante en la península Ibérica*, Madrid, pp. 123-158.
- *TIR*, J-29 (Madrid. 1995) s.v. *CAVRA*.
- VILLARONGA I GARRIGA, L. (1994), *Corpus Nummum Hispaniae ante Augusti Aetatem*, Barcelona, pp. 385-386.
- VIVES Y ESCUDERO, A. (1926), *La Moneda Hispánica*, Madrid, vol. III, p. 90.

b) Análisis de la circulación monetaria.

Para el estudio de la circulación monetaria de la ceca de *Caura* contamos con cinco monedas: tres aparecidas en hallazgos esporádicos (60%) y dos en museos (40%). El primer hallazgo esporádico lo encontramos en San Juan de Aznalfarache (Sevilla) y consiste en un as de la serie I con una cronología del último tercio del s. II a. C. El segundo hallazgo esporádico lo situamos en Coria (Cáceres) y consiste en un semis de la serie III que tiene la misma cronología que la de la moneda anterior. El tercer hallazgo esporádico se halló entre los restos de la antigua ciudad de *Acinipo* (Ronda la Vieja, Málaga) y consiste en una moneda de la que desconocemos el valor y la serie a la que pertenecería. Por último, las dos monedas aparecidas en museos las localizamos en la Colección numismática de la Universidad de Sevilla, perteneciendo la primera de ellas a los ases de la serie IIB y la segunda a los semises de la serie III.

Entrando ya en el análisis de la ceca de *Caura*, diremos que de las cinco monedas encontradas una pertenece a la serie I (20%), otra a la serie II (20%), dos a la serie III (40%) y de la última desconocemos su indicación de serie (20%). Por lo que respecta a los valores acuñados, tenemos dos ases (40%), dos semises (40%) y una pieza de la que carecemos de información a este respecto (20%). En cuanto a su cronología, las cinco monedas fueron emitidas en el último tercio del s. II a. C., ya que las tres series acuñadas por la ceca están datadas en este momento. Por último, la procedencia de las monedas será la siguiente: tres monedas encontradas en la provincia de Sevilla (60%), una en la provincia de Málaga (20%) y otra en la de Cáceres (20%). Como podemos ver, destacan especialmente aquellas monedas encontradas en la provincia de Sevilla, pues no debemos olvidar que la ceca se localizaba en Coria del Río. Las dos monedas restantes se han encontrado también en zonas relativamente próximas, como la vecina provincia de Málaga y la no muy lejana provincia de Cáceres.

*3.4.12. Cerit**a) Análisis de la ceca.*

CERIT / CERET (Jerez de la Frontera, Cádiz). 36° 42'N- 6° 7'W. Tradicionalmente se ha venido situando la ceca de *Cerit* en la Sierra de Gibalbín, en las cercanías de Jerez de la Frontera (Cádiz). A esta teoría se le han presentado dos problemas: por un lado, aún no se han encontrado restos

arqueológicos considerables como para pensar que allí habría estado asentada una ciudad capaz de emitir moneda y tampoco contamos con fuentes literarias que apoyen esta teoría; por otro, en Jerez de los Caballeros apareció una inscripción con la leyenda *Ceretanus* (*CIL.* II, 986, estudiada por García Iglesias), lo que hizo pensar que la ciudad que emitió moneda con el nombre *Cerit* se encontraba allí situada; hoy en día se cree que podría ser la ciudad de la *Baeturia* Céltica, *Seria Fama Iulia*. Por tanto, aún hoy la localización de *Cerit* es dudosa, aunque nosotros preferimos situarla en la zona de Jerez de la Frontera, ya que aquí se han hallado varias monedas de esta ceca.

Fuentes: está constatada en las fuentes arqueológicas y numismáticas que relacionamos a continuación:

Fuentes arqueológicas: por desgracia, en Jerez de la Frontera disponemos de pocas evidencias arqueológicas de época antigua que pudieran ayudar a solucionar el problema de la ubicación de la ciudad que acuñó las monedas con leyenda *CERIT*. Entre los materiales encontrados tenemos restos de muros, una cloaca, una estatua senatorial, material cerámico y varias inscripciones romanas, en su mayoría funerarias, que lamentablemente no conservan el topónimo de la ciudad. También son frecuentes en el territorio el hallazgo de monedas, entre las que encontramos un tesorillo aparecido en la Sierra de Gibalbín (monedas romano-republicanas y de *Carteia*), varias monedas hispanas halladas en el cercano yacimiento de Mesas de Asta y algunas monedas de la propia ceca de *Cerit*. Más suerte tenemos en el territorio próximo a la ciudad, donde se han hallado los restos de varias *villae* de época romana y visigoda.

Fuentes numismáticas: la ciudad emite dos series en bronce con una cronología de la primera mitad del s. I a. C.

Las monedas de esta ciudad son estudiadas por VIVES, *MonHisp.*, vol. 3, serie 11^a, Grupo *Carmonense*, ceca 5, p. 78. Lám. CIII.1-3; *CNH.* (1994), p. 387: *Cerit*; *HMHA* (1997), “Amonedación de las cecas latinas de la *Hispania Ulterior*”, pp. 290-291: *Ceret*; GARCÍA-BELLIDO y otros (2001), *Diccionario*, s.v. *Cerit*.

Historia de la ciudad: poca información poseemos de la historia antigua de Jerez de la Frontera, ya que la mayoría de las investigaciones se han centrado en el periodo islámico. Posiblemente la ciudad tenga su origen en época fenicia y estaría poblada por celtas que habitarían en la Turdetania. Su economía se basó fundamentalmente en la explotación agrícola de los cultivos de la trilogía mediterránea (cereal, vid y olivo), y mantendría relaciones comerciales con *Gadir* y con el área del “Círculo del Estrecho”. Posteriormente, con la llegada de los romanos, continuará con las mismas explotaciones; muestra de ello es la gran cantidad de *villae* romanas en el *ager Ceretanus*. Con la crisis del s. III la zona pierde su importancia y no será hasta época musulmana cuando veamos un renacer de la ciudad y de su producción agrícola.

Historia monetaria: Cerit emite dos series en bronce con una cronología de la primera mitad del s. I a. C. La primera serie emite mitades, que según Villaronga²⁰⁰⁶ serían semises, con un peso medio de 5,70 grs. y con patrón púnico-turdetano con unidades de 9,4 grs. En cuanto a la iconografía, presenta en anverso Cabeza radiada con moño detrás, similar al que vemos en las primeras series de *Corduba*, y en reverso Dos espigas tumbadas a derecha y entre ellas leyenda latina *CER+* (el símbolo + podría ser la letras *IT* nexadas, aunque en algunas ocasiones parece ser una I). La segunda serie emite mitades, para Villaronga semises, con un peso medio de 5,45 grs. e idéntico patrón. La iconografía presenta en anverso Cabeza laureada a derecha y en reverso Dos palmas tumbadas a derecha y entre ellas leyenda latina *CERI*.

Bibliografía:

- BELTRÁN MARTÍNEZ, A. (1977), “Monedas hispánicas con rótulos púnicos”, *Numisma* 144-146, pp. 9-58.
- BORREGO SOTO, M. A. (2005-2006), “Algunas consideraciones sobre el Jerez prealmohade y preislámico (*Cerit*)”, *Estudios sobre Patrimonio, Cultura y Ciencia Medievales VII-VIII*, pp. 55-70.
- CHAVES TRISTÁN, F. (1997), “Amonedación de las cecas latinas de la *Hispania Ulterior*” en *Historia Monetaria de Hispania Antigua*, pp. 290-291.
- DELGADO, A. (1871), *Nuevo método de clasificación de las medallas autónomas de España*, Sevilla, vol. 1, p. 282.
- GARCÍA IGLESIAS, L. (1971), “La Beturia. Un problema geográfico de la *Hispania Antigua*”, *AEA* 44, pp. 86-108.
- GARCÍA-BELLIDO, M. P. (1995), “Célticos y púnicos en la Beturia según los documentos monetales”, en VELÁZQUEZ JIMÉNEZ, A. y ENRÍQUEZ NAVASCUÉS, J. J. (eds.), *Celtas y Túrdulos. La Beturia*, Mérida, pp. 257-292.
- GARCÍA-BELLIDO, M. P. y BLÁZQUEZ CERRATO, C. (2001), *Diccionario de cecas y pueblos hispánicos. Vol. II. Catálogo de cecas y pueblos que acuñan moneda*, Madrid, s.v. *CERIT*.
- GONZÁLEZ RODRÍGUEZ, R. y RUIZ MATA, D. (1999), “Prehistoria e Historia Antigua de Jerez”, en CARO CANCELA, D. (coord.), *Historia de Jerez de la Frontera. De los orígenes a la época medieval*, Cádiz, tomo I, pp. 15-188.
- *TIR, J-30* (Madrid. 2000) s.v. *CERIT*.

²⁰⁰⁶ Cf. L. VILLARONGA I GARRIGA (1994), p. 387.

- VILLARONGA I GARRIGA, L. (1994), *Corpus Nummum Hispaniae ante Augusti Aetatem*, Barcelona, p. 387.
- VIVES Y ESCUDERO, A. (1926), *La Moneda Hispánica*, Madrid, vol. III, p 78.

b) Análisis de la circulación monetaria.

Para el estudio de la circulación monetaria de la ceca de *Cerit* contamos con cinco hallazgos monetarios que aportan un total de cinco monedas. Entre éstas tenemos dos piezas encontradas en hallazgos esporádicos (40%) y tres en museos (60%).

Entre las monedas encontradas de forma esporádica, en primer lugar estudiamos una aparecida en la provincia de Murcia que pertenece a las mitades de la serie II, que tienen una cronología de la primera mitad del s. I a. C. A esta misma serie y a este mismo valor pertenece una moneda encontrada en Utrera (Sevilla). También dentro del apartado de esporádicos tenemos una referencia que hace mención al hallazgo de monedas de la ceca de *Cerit* en Arcos de la Frontera (Cádiz), aunque desconocemos su número exacto.

Dentro de las monedas localizadas en museos, aunque de procedencia regional, tenemos dos piezas encontradas en la Colección numismática de la Universidad de Sevilla pertenecientes a las mitades de la serie I, que tienen una cronología de la primera mitad del s. I a. C. También se ha estudiado una mitad en el Museo de Évora, pero desconocemos la serie a la que pertenece.

Haciendo un análisis general de la circulación monetaria de la ceca de *Cerit* podemos decir que la mitad de las monedas de las que conocemos su ordenación corresponden a la serie I, mientras que la otra mitad son de la serie II. Sólo desconocemos la seriación de uno de los ejemplares estudiados. Por lo que respecta a los valores emitidos, todas las monedas son mitades, ya que fue el único valor que acuñó la ciudad, del mismo modo que todas las monedas tienen una cronología de la primera mitad del s. I a. C., pues durante este periodo *Cerit* realizó sus dos emisiones monetales. Por último, en cuanto a la procedencia destacan especialmente aquellas monedas encontradas en la provincia de Sevilla (tres ejemplares y un 60% del total). Sólo tenemos una pieza procedente de la provincia de Murcia (20%) y otra de Portugal (20%). Aunque en el apartado relativo al estudio de la ceca de *Cerit* dijimos que tradicionalmente se ha venido situando la ciudad emisora en las cercanías de Jerez de la Frontera (Cádiz), hecho que todavía plantea muchos problemas, no se ha estudiado ningún hallazgo procedente de esta zona, pues sólo tenemos un vago testimonio de un número indeterminado de piezas encontradas en Arcos de la Frontera (Cádiz). Pero gracias a diferentes fuentes sabemos que en la zona de Sierra de Gibalbín, cerca de Jerez de la Frontera (Cádiz), han aparecido varias monedas de *Cerit* de

las que aún no se ha podido realizar un estudio y que podrían ayudar a la localización de esta ceca en este territorio.

3.4.13. Corduba

a) Análisis de la ceca.

CORDUBA / COLONIA PATRICIA CORDUBA (Córdoba). 37° 53'N- 4° 46'W. Ptol. 38° 5'N- 9° 20'E. Ciudad localizada en la actual Córdoba, en un punto estratégico del valle medio del Guadalquivir. En la antigüedad, según Plinio, fue una ciudad túrdula y ya durante la etapa romana fue capital de la provincia *Hispania Ulterior* en el periodo republicano y capital de la *Baetica* en el Imperio. Posiblemente esta ciudad romana estuviese asentada sobre la antigua *Certis turdetana*. Ya durante la etapa republicana aparece citada en las monedas como *Corduba* y en la última serie de época augustea como *Colonia Patricia*, y así será durante todo el Imperio hasta que, en época tardía, pase a denominarse *Respublica Cordubensium*. Durante la época antigua la ciudad tuvo una gran importancia, pues estaba situada a las orillas del Guadalquivir, lo que le permitía comerciar con la zona de la desembocadura, en la que estarían asentados los fenicios, por medio de barcazas; gracias a esta posibilidad de comercialización, a *Corduba* llegarían tanto los minerales de las cercanas minas de Sierra Morena como los productos agrícolas explotados en la zona del valle.

Fuentes: está constatada en las fuentes literarias, epigráficas, arqueológicas y numismáticas que relacionamos a continuación:

Fuentes literarias: Plb. 35.2; Varro, *ling.* 5.162; Cic., *uerr.* 4.56; Caes., *bell. civ.* 2.19.1-3; Sall., *hist. frag.* 2.28; *bell. alex.* 52; 64; *bell. hisp.* 4.1; 4.4; 6.2; Sen., *epist.* 19; Colum., *Res Rustica* 7.2.4; Estr. 3.2.1; 3.4.9; Mela, *Chro.* 2.88; 3.10; Plin., *nat.* 3.10; 19.152; 34.4; Sil., *pun.* 3.401; Ptol. 2.4.9; App., *hisp.* 66; Itin. Ant. 402.6; 403.4-5; 409.1; 413.1; 415.3; Auson., *Ordo Urbium Nobilium* 11.84; *Chron. Caesaraug.* p. 223; Ioh. Biclár., *chron.* II, p. 213; Isid. *uir. ill.* 5.6; Ravenn. 315.11; 315.15.

Fuentes epigráficas: *CIL.* II, 1347; *CIL.* II, 1693 (= *CIL.* II²/5, 102 = *CILA* III.1, 453); *CIL.* II, 2026 (= *CIL.* II²/5, 792); *CIL.* II, 2133 (= *CIL.* II²/7, 99 = *CILA* III.1, 304); *CIL.* II, 2199 (= *CIL.* II²/7, 257); *CIL.* II, 2216 (= *CIL.* II²/7, 243); *CIL.* II, 2224 (= *CIL.* II²/7, 282); *CIL.* II, 2225 (= *CIL.* II²/7, 284); *CIL.* II, 2244 (= *CIL.* II²/7, 229); *CIL.* II, 2246 (= *CIL.* II²/7, 390); *CIL.* II, 3272 (= *CILA* III.1, 93); *CIL.* II, 3278 (= *CILA* III.1, 104); *CIL.* II, 5522 (= *CIL.* II²/7, 271); *CIL.* II, 5523 (= *CIL.* II²/7, 221); *CIL.* II²/5, 25 (= *CILA* III.1, 16); *CIL.* II²/5, 39 (= *CILA* III.1, 41); *CIL.* II²/5, 257; *CIL.* II²/5, 305; *CIL.* II²/7, 203;

CIL. II²/7, 228; *CIL.* II²/7, 290; *CIL.* II²/7, 296; *AE* 1988, 755; *AE* 1996, 883; *Vicar.* I; II; IV.

Fuentes arqueológicas: los primeros testimonios en este territorio proceden del periodo Calcolítico, y los tenemos constatados en el actual parque Cruz de Conde de Córdoba, en la denominada Colina de los Quemados. Los restos más antiguos datan del tercer milenio antes de nuestra era y corresponden a varios platos de borde engrosado, y aunque no se ha documentado ninguna estructura habitacional relacionada con estas cerámicas, podemos imaginar que este primer asentamiento estaría compuesto por una pequeña aglomeración de cabañas o fondos de cabaña. Posteriormente, durante el Bronce Final, en esta colina se asienta un nuevo poblado que cuenta con unas estructuras de habitación simples de planta circular o cuadrada. Ya en el periodo tartésico se observa un clara influencia orientalizante, y sin duda será uno de los mayores hábitats del ámbito tartésico, como parece desprenderse tras el estudio de las excavaciones realizadas en la necrópolis del Campo de la Verdad, que posiblemente seguirá siendo utilizada durante la etapa turdetana. Durante el periodo ibérico este centro urbano seguirá teniendo su importancia, pese a la crisis sufrida por muchas de las ciudades tartésicas, y muestra de ello es la presencia de cerámicas del Ibérico Antiguo (finales del s. VI y s. V a. C.) o cerámicas áticas del s. V a. C. La continuidad de este poblamiento está también atestiguada durante los ss. IV y III a. C., como parece demostrar la presencia de muros y cerámicas, en las que son abundantes los restos de platos con decoración de bandas en sus bordes.

Durante el periodo romano-republicano la ocupación de este asentamiento turdetano de la Colina de los Quemados parece continuar al menos hasta finales del s. II a. C., mientras que un contingente militar romano se situaría en un *castellum* o un *praesidium* cercano. Pocos restos se han hallado de estos asentamientos, entre los más importantes de los cuales encontramos algunas cerámicas campanienses con una posible cronología del primer cuarto del s. II a. C.

Tras un periodo de convivencia entre ambas comunidades, indígena y romana, Claudio Marcelo funda un nuevo núcleo urbano que debió de ser modesto, aunque representando el modelo de ciudad romana. Por desgracia, poca información tenemos de los edificios de esta primera fundación, aunque parece atestiguada la presencia de un foro junto a la actual plaza de San Miguel y de un templo. Más suerte tenemos en cuanto a los restos materiales de este periodo, en el que encontramos gran cantidad de cerámicas, entre las que hay varias ánforas itálicas y cerámicas de barniz negro. Tras este primer momento fundacional, desde finales del s. II a. C. y ya durante todo el s. I a. C., la ciudad experimenta una gran monumentalización, como podemos ver por la construcción de una basílica y unas termas en el antiguo foro; además, en la zona se han hallado restos de una cimentación y de una cloaca. También se han excavado algunas *domus* republicanas construidas en piedra y que presentan paredes pintadas o estucadas y suelos con *opus signinum* o con mosaicos. Por desgracia, los restos republicanos no son muy abundantes, fundamentalmente debido a la destrucción sufrida por la ciudad en el contexto de las guerras civiles, ya que *Corduba* se inclinó hacia al bando pompeyano.

Más restos arqueológicos tenemos de la ciudad imperial, sobre todo tras la concesión de estatuto de *colonia civium romanorum* a *Corduba*. Así, durante la etapa imperial muchas de las construcciones anteriores parece que son embellecidas con mármol y se construyen nuevas edificaciones dignas de la ciudad que ostenta la capitalidad de la *Baetica*. Durante el periodo augusteo la ciudad se amplía hacia la zona del río, por lo que se construye un puente sobre el Guadalquivir que permite el paso de la vía Augusta. Con el crecimiento del recinto urbano se observa también una prolongación de sus murallas hacia la zona del río, expansión que otorga a la colonia un espacio adicional que será anexionado a la primitiva ciudad mediante terrazas. En este nuevo espacio, y siguiendo el antiguo trazado urbano, comienzan a abrirse nuevas plazas públicas; la primera de ellas es la del antiguo foro republicano, que durante este periodo es ampliado y embellecido; la segunda, situada en la actual zona de los Altos de Santa Ana, consistiría en un área sacra, en la que encontramos restos de cimentación con grandes losas y restos constructivos en mármol de lo que podría ser un templo; la tercera plaza se encontraría situada muy cerca del río, en una zona que se ha venido llamando el foro portuario, en la que se ha documentado la existencia de varias instalaciones destinadas al uso portuario y restos de un acueducto de época augustea, que llevaría a la zona agua para estas instalaciones y para unas termas próximas; por último, una cuarta plaza, situada junto al *decumanus maximus*, estaría porticada y en ella se encontraría el templo que hoy se ubica en la calle Marcelo.

En cuanto a los edificios públicos más importantes, tenemos restos de lo que podría ser un teatro en donde actualmente está el Museo Arqueológico de Córdoba. De este teatro se conservan restos de graderíos, una galería abovedada y varios restos arquitectónicos, lo que nos hace pensar que el edificio habría seguido los modelos constructivos empleados en el teatro de Marcelo de Roma. Cerca del teatro o bien junto al recinto porticado de la Calle de Marcelo estaría situado el anfiteatro de la ciudad, pues según las fuentes, ya en el año 5 a. C. *Corduba* contaba con uno de los mayores anfiteatros del imperio romano, que incluso será imitado en la construcción del Coliseo romano. También durante esta etapa tenemos atestiguada en la plaza colonial la presencia de un arco monumental y en varias zonas de la ciudad algunas casas de atrio. Además de todos estos edificios públicos y lúdicos, en la ciudad tenemos atestiguada la construcción de ciertas obras de infraestructura necesarias para su mantenimiento, como un acueducto, *Aqua Vetus* o *Aqua Augusta*, de época augustea, destinado al aprovisionamiento de las fuentes y termas, así como un buen sistema de calzadas y canalización. Ya durante la época Flavia se construye un nuevo acueducto, *Aqua Nova Domitiana Augusta*, ubicado en una zona próxima al recinto de culto de la calle Marcelo. Durante el s. II la ciudad debió contar con la presencia de un foro provincial destinado al culto imperial; aunque aún no se ha localizado su ubicación, sí está atestiguado epigráficamente. También durante este siglo la ciudad debió sobrepasar el antiguo recinto amurallado, como demuestra la presencia de varias casas y barrios residenciales en la zona de extramuros. De esta misma época dataría la construcción de un templo dedicado a la Tutela, que hoy se sitúa en el solar del Centro Comercial de Gran Capitán. Pocos datos tenemos sobre las necrópolis de *Corduba*, aunque

contamos con algunos restos de mausoleos y con los túmulos funerarios encontrados en el paseo de la Victoria. De la etapa altoimperial se han encontrado gran cantidad de inscripciones y muchas esculturas, de las que son especialmente significativas las estatuas en mármol y bronce encontradas en las principales plazas públicas de la ciudad.

Durante el siglo III la ciudad continúa con su programa constructivo y así aparecen nuevos templos, como los dedicados a *Magna Mater* o Diana, y nuevos talleres artesanales. Sin embargo, ya comienza a verse un cierto declive, como parece demostrar la reutilización de materiales de antiguos edificios en la construcción del templo de Diana o la reutilización del foro como necrópolis. Ya a finales del s. III y durante todo el s. IV la ciudad comienza a despoblarse y sus gentes se desplazan a zonas rurales; llama especialmente la atención que las familias más importantes se trasladen a sus *villae* rurales, que pasarán a convertirse durante este periodo en auténticas ciudades. Un ejemplo de esta pérdida de importancia de la ciudad con respecto a lugares periféricos estaría representado por los restos del *palatium* de Cercadilla.

Fuentes numismáticas: la ciudad emite cinco series en bronce: cuatro durante el periodo republicano, con una cronología de mediados del s. II a. C., y una quinta en época imperial, con una cronología posterior al año 12 a. C.

Las monedas de esta ciudad son estudiadas por VIVES, *MonHisp.*, vol. 3, serie 11^a, Grupo vario, ceca 21, p. 115. Lám. CXVIII.1-4: *Corduba* y vol. 4, serie 12^a, Grupo II.4, ceca 2, pp. 117-118. Lám. CLXV.1-8: *Colonia Patricia*; CHAVES TRISTAN (1977), *La Córdoba hispano-romana y sus monedas*, pp. 13-88: *Corduba* y pp. 89-149: *Colonia Patricia*; CNH. (1994), pp. 401-402: *Corduba*; HMHA (1997), “Amonedación de las cecas latinas de la *Hispania Ulterior*”, pp. 256-258: *Corduba* y “Las acuñaciones cívicas de la península Ibérica (44 a. C.-54 d. C.)”, pp. 345-346: *Corduba Colonia Patricia*; GARCÍA-BELLIDO y otros (2001), *Diccionario, s.v. Cordyba / Colonia Patricia*.

Historia de la ciudad: con el incremento de la actividad minera y metalúrgica desarrollada en la zona de Sierra Morena durante la Edad de los Metales, el antiguo asentamiento calcolítico ubicado en la Colina de los Quemados debió ejercer un control en la exportación de este mineral, pues estaba situado en un punto estratégico en la salida al valle del Guadalquivir. Durante el Bronce Final, dicho control va a permitir la consolidación de un hábitat estable en este lugar, que, poco a poco y gracias a una constante actividad constructiva, va a convertirse en un auténtico “*tell*”. Durante el periodo tartésico los contactos con colonizadores orientales provocan en la ciudad una importante expansión económica, debida fundamentalmente al control de las explotaciones agrícolas de la campiña cordobesa y a la comercialización de los recursos mineros de la zona de Sierra Morena. La crisis sufrida por la cultura tartésica, motivada por una crisis de la minería de la zona oeste y por diferentes tensiones internas, poco va a afectar a este centro urbano, que seguirá manteniendo su primacía en el ámbito del valle medio del Guadalquivir durante el periodo ibérico.

Tras la batalla de *Ilipa* en el año 206 a. C., la ciudad turdetana situada en la Colina de los Quemados entra a formar parte del mundo romano. Pero los romanos, en vez de asentarse sobre el primitivo *oppidum* turdetano, deciden construir en una meseta a unos 750 m. un nuevo asentamiento de marcado carácter militar, que podría ser un *castellum* o un *praesidium*. Este nuevo asentamiento estará en una excelente posición estratégica, por lo que controlaría tanto al poblado indígena como a toda esta zona, muy rica en recursos agrícolas y minerales y lugar de paso de las vías de Extremadura y la Meseta hacia el valle del Guadalquivir. Por lo tanto, vemos de nuevo cómo en los primeros momentos de la conquista, *Roma* decide seguir el modelo de dípolis, es decir, un doble poblamiento (indígena y romano). En un momento en el que Roma reactiva sus luchas contra las poblaciones lusitanas hostiles, Claudio Marcelo, en una de sus expediciones, decide invernar en este *castellum* y, como muestra del agradecimiento ante el apoyo logístico y ante la necesidad de posibles nuevas internadas, funda un nuevo núcleo urbano que amplía las funciones militares del anterior asentamiento. Es en este momento cuando surge la *Corduba* propiamente romana.

No sabemos exactamente el año en que fue realizado este proceso fundacional, ya que Claudio Marcelo estuvo dos veces en esta ciudad: una en el año 169 a. C., cuando era pretor en *Hispania*, y otra en el año 152 a. C., cuando inverna en la ciudad tras la toma de *Netobriga* en el contexto de las guerras lusitanas. Posiblemente la primera fecha sea la más acertada, aunque aún hoy plantea dudas. Lo que sí sabemos es que la fundación de la ciudad se realizó con población patricia originaria de la misma Roma y algunos indígenas escogidos del asentamiento prerromano y que mantendría el primitivo nombre de *Corduba*. Para la fundación de la ciudad Marcelo siguió el modelo romano, como puede verse en su trazado, con la existencia de un *cardus* y un *decumanus maximus* y la presencia de un foro con sus edificios públicos. Posteriormente, entre los años 143 y 141 a. C. la ciudad fue sitiada por Viriato y posiblemente durante este periodo o un poco antes habría sido amurallada con dos grandes lienzos paralelos de grandes sillares almohadillados con torres adosadas. Ya a finales del s. II e inicios del s. I a. C., este nuevo centro urbano adquirió una mayor importancia, muestra de la capitalidad de la provincia *Uterior* que ostentaba, por lo que el antiguo asentamiento prerromano comenzó a ser abandonado. Este incipiente protagonismo puede verse en el nuevo plan de monumentalización que experimentó la ciudad durante este periodo y que se plasmó en la construcción de una basílica, unas termas y varias *domus* republicanas. En el año 49 a. C. Julio César reunirá en *Corduba*, capital de la *Uterior*, a los representantes de las ciudades de esta provincia para darles un discurso ante la rendición del legado pompeyano Varrón. Posteriormente, en el año 46 a. C. los hijos de Pompeyo otorgaron a la ciudad el estatuto de colonia, pasando a denominarse la ciudad a partir de este momento como *Colonia Patricia*; algunos autores atribuyen este estatuto colonial a Julio César o al propio Augusto. Durante las guerras civiles la ciudad tomará partido por el bando pompeyano, por lo que en el año 45 a. C. César sitiará *Corduba* y, tras la batalla de Munda, ésta será destruida, muriendo 22.000 *cordubenses*.

Ya en tiempos de Augusto la ciudad volvió a tener el protagonismo que había tenido durante la etapa republicana, por lo que el *princeps* otorgó a *Corduba* la capitalidad de la nueva provincia *Baetica* y asentó un contingente de veteranos romanos. Este resurgir de la ciudad se observa en la remodelación y reconstrucción de los antiguos edificios republicanos y en una nueva construcción de otros espacios públicos. Así, durante la etapa augustea el recinto amurallado de la ciudad se expandió hacia la zona del río Guadalquivir, se crearon nuevas plazas públicas, como la del área sacra o el foro portuario, o se reorganizó el foro colonial. También durante este periodo se construyó un acueducto, un teatro y un anfiteatro, aunque este último aún no se ha documentado arqueológicamente.

Durante el periodo altoimperial se produjo una consolidación y desarrollo del proceso político, administrativo, social y urbanístico comenzado en época augustea, por lo que la ciudad, desde comienzos del s. I d. C. hasta finales del s. III d. C., vivió su período más floreciente. Así, durante este periodo se construyeron un foro imperial con un gran templo, que actualmente puede verse en la calle Marcelo, un foro provincial en los Altos de Santa Ana, dos nuevos acueductos (el *Aqua Nova Domitiana Augusta* y el *Aqua Fontis Aureare*), un circo, que posteriormente será ubicado en otra zona, y ya a finales del s. III, el famoso palacio imperial del *palatium maximiliani* de Cercadilla, en la afueras de la ciudad. Este *palatium*, según algunos autores fue construido por el propio emperador Maximiano Hercúleo y según otros fue mandado construir por el obispo Osio en honor de San Acisclo. Durante la etapa altoimperial, además de las transformaciones urbanísticas, la ciudad se convertirá en uno de los principales focos romanizados de la Península. Así, en *Corduba* tenemos constancia a través de la epigrafía de la existencia de casi todas las magistraturas romanas, el culto al emperador, la presencia de dioses romanos o el nacimiento de Lucio Anneo Séneca. Por otro lado, en *Corduba* debió existir desde un primer momento una comunidad cristiana muy importante, pues ya el obispo cordubense Osio fue consejero del emperador Constantino y presidió el primer Concilio de Nicea.

A lo largo del s. III comenzarán a verse los primeros síntomas de crisis en la ciudad. A partir de esos momentos las nuevas construcciones reaprovecharán materiales de edificios altoimperiales y algunas zonas, como el foro colonial, se reorganizarán como necrópolis. En los siglos IV y V la ciudad comenzará a despoblarse en favor de las zonas rurales. No será hasta el periodo islámico cuando la ciudad vuelva a adquirir de nuevo el protagonismo que había tenido durante el periodo altoimperial, con la obtención de la capitalidad de Al-Andalus.

Por lo que respecta a la economía de *Corduba*, ésta desde un principio debió centrarse en la explotación de los productos agrícolas de la rica campiña cordobesa y en el control y comercialización de los metales, fundamentalmente el cobre y la plata, procedentes de las cercanas minas de Sierra Morena. Para este control fue importantísima su situación estratégica junto al valle medio del Guadalquivir, que permitía a *Corduba* que los productos que a ella llegaban fuesen exportados a través del río hacia otros lugares. Además, esta ciudad se

encontraba en un importante nudo de comunicaciones, pues por ella pasaba la vía Augusta en su camino hacia ciudades como *Italica* o *Gades*. También era un lugar de paso de las comunicaciones con la zona de Extremadura y la Meseta, por lo que fue utilizada por los romanos como campamento invernal y punto de abastecimiento durante las guerras lusitanas.

Historia monetaria: la ciudad de *Corduba* emite cinco series monetales en bronce. Las cuatro primeras series, en época republicana, sólo presentan cuadrantes con leyenda latina *CORDVBA* y una cronología de mediados del s. II a. C., aunque para F. Chaves tendrán una cronología entre el 80 y 79 a. C. La quinta serie, ya de época imperial, emite varios valores con la leyenda *COLONIA PATRICIA* y con una cronología posterior al año 12 a. C. (?)

La serie primera la forman cuadrantes con tres grupos metrológicos diferentes; uno, con un peso medio de 7,50 grs.; otro, con un peso medio de 5,35 grs. y, por último, otro con un peso medio de 4,5 grs. En cuanto a la iconografía, esta serie tiene varias tipologías; la más frecuente (V. 118.1) presenta en anverso Cabeza de Venus diademada con pendientes y collar a derecha, delante leyenda latina *CN·IVLI·L·F·Q* y detrás tres glóbulos, que podrían indicar el valor de cuadrantes, y en reverso Cupido alado y desnudo de pie a izquierda, con cornucopia en la mano izquierda y antorcha en la derecha, detrás leyenda latina externa *CORDVBA* y delante tres glóbulos. Las otras tipologías son semejantes a la primera, pero en una de ellas, los tres puntos del anverso aparecen delante; en otra los tres puntos del reverso aparecen detrás (V. 118.2); en otra la cornucopia y la antorcha aparecen en la mano izquierda y derecha respectivamente (*CNH*. 402.3), al contrario de cómo aparece en la primera tipología; por último, la quinta tipología no presenta la leyenda latina *CORDVBA* del reverso ni los tres glóbulos de delante (*CNH*. 402.4).

La segunda serie presenta dos grupos: el primer grupo emite cuadrantes con un peso medio de 5 grs. y, en cuanto a su iconografía, presenta en anverso Cabeza de Venus muy tosca a derecha y en reverso Figura de Cupido alado y desnudo de pie de estilo muy tosco a izquierda y a su derecha leyenda latina *CORDVBA*. El segundo grupo emite cuadrantes con un peso medio de 4,3 grs. y, en cuanto a su iconografía, presenta en anverso Cabeza de Venus a derecha y detrás tres glóbulos y en reverso Figura de Cupido alado, de pie a izquierda, con cornucopia en la mano izquierda y antorcha en la mano derecha y delante tres glóbulos.

La tercera serie emite cuadrantes con un peso medio de 9,8 grs. y, en cuanto a su iconografía, presenta en anverso Cabeza de Venus a derecha, delante objeto sin determinar y detrás tres glóbulos y en reverso Figura de Cupido alado de pie de frente, con cornucopia en la mano izquierda y antorcha en la mano derecha, delante caduceo, detrás leyenda latina *BAL*, posiblemente añadida posteriormente, y detrás de ésta leyenda latina externa *CORDVBA*.

La cuarta serie emite cuadrantes con un peso medio de 9,7 grs. En cuanto a su iconografía, presenta en anverso cabeza de Venus a izquierda y delante leyenda latina interna *L·FVRIVS* y en reverso Figura de Cupido de pie a

izquierda, con cornucopia en la mano izquierda, delante caduceo y detrás tres glóbulos, aunque en algunas de monedas de esta emisión estos tres glóbulos son sustituidos por la leyenda latina *ALNF*.

La quinta serie, ya de época imperial, emite sestercios, dupondios, ases, semises y cuadrantes con un peso medio en los ases de 10 grs. y patrón augusteo. En cuanto a la iconografía de esta serie, los dupondios presentan en anverso Cabeza de Augusto desnuda a izquierda y leyenda latina externa *PERMISSV CAESARIS AVGVSTI* y en reverso Corona de roble rodeando la leyenda latina en dos líneas *COLONIA PATRICIA*; los dupondios presentan el mismo anverso, pero en reverso aparecen dos *signa legionaria* y entre ellas águila legionaria, y alrededor leyenda latina interna *COLONIA PATRICIA*; los ases presentan similar anverso, pero con la leyenda latina *PERM·CAES·AVG*. y en reverso tenemos Corona de roble rodeando la leyenda latina en dos líneas *COLONIA PATRICIA*; los semises presentan en anverso idéntica iconografía al valor anterior y en reverso *apex* y *simpulum* y alrededor leyenda latina interna *COLONIA PATRICIA*; por último, los cuadrantes presentan en anverso Cabeza desnuda de Augusto a izquierda y leyenda latina *PER·CAE·AVG*. y en reverso patera, *aspergilum*, vaso, *lituo* y alrededor leyenda latina interna *COLO PATR*.

También podrían pertenecer a esta ceca los ases y denarios emitidos en *Hispania* por Pompeyo en el 46 ó 45 a. C.; los denarios presentan en anverso Cabeza femenina galeada de una divinidad hispana a derecha, delante leyenda latina *M·POBLICI LEG PRO* y detrás leyenda latina *PR* y en reverso Figura femenina estante con palma y dos lanzas, con rodela a la espalda, recibiendo a Pompeyo, que desciende de un barco fluvial, y a derecha leyenda latina *CN·MAGNVS IMP*. También podrían haber sido emitidas en *Corduba* unas monedas imperiales de oro y plata en las que no aparece el topónimo, pero que presentan parecidos estilísticos y artísticos con las monedas acuñadas por la *Colonia Patricia* en época de Augusto.

Por último, contamos con dos tipos de plomos monetiformes atribuidos a la ceca de *Corduba*: uno de ellos presenta en anverso Cabeza de Venus y en reverso Cupido con cornucopia; en un ejemplar de este tipo, estudiado por Casariego²⁰⁰⁷, se observa una pequeña lámina de cobre recubierta de plomo, que nos hace pensar que seguramente fue hecho en un periodo de carestía del cobre. El segundo tipo, muy similar a las monedas de la serie primera, presenta la leyenda latina *CORDVBA*; estos últimos plomos están formados por la unión de dos pequeñas láminas metal unidas en la acuñación.

Bibliografía:

- AMELA VALVERDE, L. (2006), “La ceca de *Corduba* en época republicana”, en *Actas del XII CNN (Madrid-Segovia, 2004)*, Madrid, pp. 177-193.

²⁰⁰⁷ Cf. A. CASARIEGO, G. CORES y F. PLIEGO (1987), p. 115.

- BRUNT, P. A. (1971), *Italian manpower (225 B. C.-14 A. C.)*, Oxford.
- CASARIEGO, A., CORES, G. y PLIEGO, F. (1987), *Catálogo de plomos monetiformes de la Hispania antigua*, Madrid, p. 115.
- CHAVES TRISTÁN, F. (1977), *La Córdoba hispano-romana y sus monedas*, Sevilla.
- CHAVES TRISTÁN, F. (1979c), “Contramarcas en las amonedaciones de *Colonia Patricia*, *Colonia Romula*, *Itálica*, *Iulia Traducta* y *Ebora*”, *AN* 9, pp. 41-52.
- CHAVES TRISTÁN, F. (1997), “Amonedación de las cecas latinas de la *Hispania Ulterior*” en *Historia Monetaria de Hispania Antigua*, pp. 256-258.
- CHAVES TRISTÁN, F. (2006), “Un hallazgo de monedas de *Corduba* en Extremadura”, *Numisma* 250, pp. 363-392.
- CORZO SÁNCHEZ, J. R. (1996), “Topografía y territorio de la Córdoba romana”, en LEÓN, P. (ed.), *Coloquio Internacional “Colonia Patricia Corduba”, una reflexión arqueológica (Córdoba, 1993)*, Córdoba, pp. 63-75.
- GARCÍA-BELLIDO, M. P. y BLÁZQUEZ CERRATO, C. (2001), *Diccionario de cecas y pueblos hispánicos. Vol. II. Catálogo de cecas y pueblos que acuñan moneda*, Madrid, s.v. *CORDVBA / COLONIA PATRICIA*.
- GOZALBES CRAVIOTO, C. (1995-1996), “La circulación de las monedas hispano-romanas de *Corduba* y *Colonia Patricia* en las tierras malagueñas”, *Mainake* XVII-XVIII, pp. 181-192.
- IBÁÑEZ, A., SECILLA, R. y COSTA, J. (1996), “Novedades de arqueología urbana en Córdoba”, en LEÓN, P. (ed.), *Coloquio Internacional “Colonia Patricia Corduba”, una reflexión arqueológica (Córdoba, 1993)*, Córdoba, pp. 119-128.
- IBÁÑEZ CASTRO, A. (1983), *Córdoba hispano-romana*, Córdoba.
- JIMENÉZ, J. L. (1996), “El templo romano de la calle Claudio Marcelo en Córdoba: aspectos cronológicos y funcionales”, en LEÓN, P. (ed.), *Coloquio Internacional “Colonia Patricia Corduba”, una reflexión arqueológica (Córdoba, 1993)*, Córdoba, pp. 129-153.
- KNAPP, R. C. (1982), “The coinage of *Corduba*, *Colonia Patricia*”, *AJN* 29, pp. 183-202.
- LEÓN, P. (1996), “Hacia una nueva visión de la Córdoba romana”, en LEÓN, P. (ed.), *Coloquio Internacional “Colonia Patricia Corduba”, una reflexión arqueológica (Córdoba, 1993)*, Córdoba, pp. 17-35.
- LOZA, M. L. (1996), “Consideraciones sobre algunas esculturas de *Colonia Patricia Corduba*”, en LEÓN, P. (ed.), *Coloquio Internacional “Colonia Patricia Corduba”, una reflexión arqueológica (Córdoba, 1993)*, Córdoba, pp. 259-274.
- LUZÓN NOGUÉ, J. M. y RUIZ MATA, D. (1973), *Las raíces de Córdoba. Estratigrafía de la Colina de los Quemados*, Córdoba.

- MARCOS, A. (1978), “Aportaciones a la localización y conocimiento de la Córdoba prerromana”, *Ampurias* 38-40, pp. 415-423.
- MURILLO REDONDO, J. F. y VAQUERIZO GIL, D. (1996), “La *Corduba* prerromana”, en LEÓN, P. (ed.), *Coloquio Internacional “Colonia Patricia Corduba”, una reflexión arqueológica (Córdoba, 1993)*, Córdoba, pp. 37-47.
- RIPOLLÈS ALEGRE, P. P. (1998), “Las acuñaciones cívicas de la península Ibérica (44 a. C.- 54 d. C.)”, en *Historia Monetaria de Hispania Antigua*, pp. 345-346.
- RODRÍGUEZ NEILA, J. F. (1988), *Historia de Córdoba. Tomo I: Del amanecer prehistórico al ocaso visigodo*, Córdoba.
- RODRÍGUEZ NEILA, J. F. (1992), “*Corduba*”, *D. Arch* 3ª serie, nº 1-2, pp. 177-194.
- ROMAGOSA, J. (1970), “Las monedas con leyenda *CORDVBA*”, *GN* 17, pp. 8-14.
- SALMON, E. T. (1969), *Roman Colonization under the Republic*, Londres.
- STYLOW, A. U. (1996), “De *Corduba* a *Colonia Patricia*: la fundación de la *Corduba* romana”, en LEÓN, P. (ed.), *Coloquio Internacional “Colonia Patricia Corduba”, una reflexión arqueológica (Córdoba, 1993)*, Córdoba, pp. 77-85.
- *TIR, J-30* (Madrid. 2000) s.v. *CORDVBA*.
- UNTERMANN, J. (1961), *Sprachräume und Sprachbewegungen im vorrömischen Spanien*, Wiesbaden.
- VAQUERIZO GIL, D. (2005), “Arqueología de la *Corduba* republicana” en RODRÍGUEZ NEILA, J. F., MELCHOR, E. y MELLADO, J., (coords.), *Julio César y Corduba: tiempo y espacio en la campaña de Munda (49-45 A. C.)*, Córdoba, pp. 165-205.
- VENTURA, A., BERMÚDEZ, J. M., LEÓN, P., LÓPEZ, I. M., MÁRQUEZ, C. y VENTURA, J. J. (1996), “Análisis arqueológico de la *Corduba* romana: resultados e hipótesis de la investigación”, en LEÓN, P. (ed.), *Coloquio Internacional “Colonia Patricia Corduba”, una reflexión arqueológica (Córdoba, 1993)*, Córdoba, pp. 87-118.
- VILLARONGA I GARRIGA, L. (1981a), “Análisis estadístico de una muestra de monedas. Aplicación a las monedas de *Corduba*”, *QuT* X, pp. 273-283.
- VILLARONGA I GARRIGA, L. (1994), *Corpus Nummum Hispaniae ante Augusti Aetatem*, Barcelona, pp. 401-402.
- VIVES Y ESCUDERO, A. (1926), *La Moneda Hispánica*, Madrid, vol. III, p. 115 y vol. IV, pp. 117-118.

b) Análisis de la circulación monetaria.

Para el estudio de la circulación monetaria de la ceca de *Corduba* contamos con sesenta y cinco hallazgos monetales y un total de cuatrocientos diecisiete ejemplares. De estas piezas, doscientas treinta y una proceden de tesorillos (55,40%), cuarenta y una de excavaciones arqueológicas (9,83%), noventa y cinco se han encontrado en hallazgos esporádicos (22,78%) y cincuenta han sido localizadas en museos (11,99%).

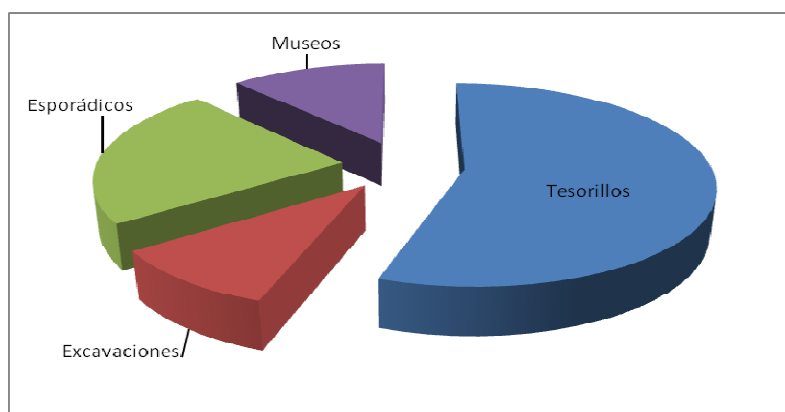

Gráfica 59: Distribución de los ejemplares de *Corduba* por tipo de hallazgo

Pese a que sólo contamos con cuatro hallazgos de monedas de *Corduba* en tesorillos, en ellos tenemos registradas más de la mitad de las piezas estudiadas de esta ceca. La mayor parte de estos ejemplares proceden de un tesoro descubierto en Tamuja (Botija, Cáceres). En este atesoramiento, compuesto por doscientos ocho piezas, tenemos en total doscientos tres cuadrantes de *Corduba*, además de un denario forrado de *C. RENI*, un semis de imitación romano, una moneda de *Carteia*, otra de *Obulco* y una última de *Carissa*. Todos los cuadrantes procedentes de esta ceca pertenecen a la serie I y fueron acuñados a mediados del s. II a. C. A esta misma serie pertenece un cuadrante localizado en Borriol (Plana Alta, Castellón), otro procedente del yacimiento de Cabezo de Alcalá de Azaila (Teruel) y perteneciente al lote I publicado por Cabré y, por último, un tesoro hallado en la Puebla de los Infantes (Sevilla) y compuesto íntegramente por cuadrantes de *Corduba* de la serie I.

Por lo que respecta a los ejemplares encontrados en excavaciones arqueológicas, la mayoría de piezas estudiadas proceden del yacimiento de Cáceres el Viejo, con un total de treinta y cinco monedas. De ellas, siete pertenecen a los cuadrantes de la serie I y de las restantes veintiocho desconocemos su indicación. A los cuadrantes de la primera serie corresponden también dos ejemplares localizados en las excavaciones de *Ampurias* (Gerona) y una moneda hallada en el yacimiento de La Bienvenida (Almodóvar del Campo, Ciudad Real). Otras piezas sin indicación de serie son los dos cuadrantes

descubiertos en las excavaciones realizadas en La Algaida (Sanlúcar de Barrameda, Cádiz) entre 1978 y 1983 y un cuadrante procedente del yacimiento de Castellones de Ceal (Hinojares, Jaén).

En cuanto a los hallazgos esporádicos, pese a que contamos con cuarenta y cinco de este tipo, sólo nos han aportado un total de noventa y cinco monedas. A los cuadrantes de la serie I pertenece una pieza encontrada en Camporrobles (Valencia), otra descubierta en la carretera de los Caños en Cerrado de Los Mimbres (Vejer de la Frontera, Cádiz), tres procedentes de El Coronil (Sevilla), una localizada en el yacimiento de Chões de Alpompe (Santarém, Portugal), otra encontrada en Lora del Río (Sevilla), otra procedente de Monte Figueiro (Algarve, Portugal), dos halladas en la provincia de Murcia aunque conservadas en la colección Apostólica Vaticana, una descubierta en la localidad de Santiponce (Sevilla), tres encontradas en el yacimiento de Villasviejas del Tamuja (Botija, Cáceres) y una procedente de Las Vistillas (Nueva Carteya, Córdoba). También a los cuadrantes de la serie I, aunque a un grupo diferente, pertenecen seis ejemplares hallados en el yacimiento de Hornachuelos (Ribera del Fresno, Badajoz), uno localizado en Los Castellones (Gobantes, Málaga) y otro encontrado en Pinos Puente (Granada). A otro grupo diferente de esta serie pertenece un cuadrante encontrado en Cogolludo (Orellana la Vieja, Badajoz) y tres piezas localizadas en el yacimiento de Hornachuelos (Ribera del Fresno, Badajoz). En este mismo yacimiento también encontramos un cuadrante perteneciente a la serie II, concretamente al grupo B. Ya a la serie IV corresponde un cuadrante procedente de El Coronil (Sevilla). Finalmente, tenemos varias monedas sin indicación de serie; así, en la provincia de Málaga se han hallado dos piezas en los restos de la antigua *Acinipo* (Ronda la Vieja), una en Ahumada (Pizarra), nueve en el yacimiento del Aljibe (Coín), una en Castillejos (Gaucín), otra en Castillón (Antequera), dos en Castellones (Campillos), otras dos en el Cerro del Almendro (Teba), una en la Fantasía (Cortés), tres en El Tesorillo (Álora), una en finca Carrión (Cártama), otra en la Loma Morquecho (Álora), otra en Loma Negra (Málaga), otra en Peñón del Negro (Álora) y otra en Torreón (Estepona). Además, tenemos varios hallazgos en esta provincia de los que desconocemos el número de monedas que incluyen de esta ceca. Entre ellos tenemos el localizado en Cerro Toizares, el de El Nacimiento I, el de La Esperilla o el de la Sierra del Castillo. Ya en la misma provincia de Córdoba se ha encontrado un ejemplar en La Serona (Cabra), otro en la Mina de Cerro Muriano y un número indeterminado en Torre Alta (Priego). Además, sin indicación de serie contamos con siete piezas encontradas en El Castillejo (Santiago del Campo, Cáceres), una procedente de Citania de Briteiros (Braga, Portugal), dos halladas en el yacimiento de Chões de Alpompe (Santarém, Portugal), una de Fuente Espí (La Carolina, Jaén), otra del yacimiento de Hornachuelos (Ribera del Fresno, Badajoz), otra localizada en Ibiza, una encontrada en el norte de África y veintitrés, de dos hallazgos diferentes, procedentes de Villasviejas del Tamuja (Botija, Cáceres). Por último, contamos con otros hallazgos de los que desconocemos el número total de piezas presentes de esta ceca. Entre ellos tenemos uno aparecido en la zona de Arcos de la Frontera (Cádiz), otro procedente de *Banasa* (Marruecos) y otro también localizado en este país.

Por último, de las monedas localizadas en museos, aunque con procedencia local, tenemos tres ejemplares conservados en la colección numismática de la Universidad de Sevilla, todos pertenecientes a los cuadrantes de la serie I. A este mismo valor y a esta misma serie pertenece una moneda encontrada en el Museo Arqueológico de Eivissa, otra procedente del Museo Provincial de Logroño, otra del Museo Arqueológico Provincial de Alicante, otra del Museo Arqueológico Provincial de Bellas Artes de Mahón (Menorca), tres del Museo Arqueológico Provincial de Pontevedra, una del Museo de Antropología “Dr. Mendes Corrêa” do Oporto (Portugal) y dos del Museo Provincial de Tarragona. Ya sin indicación de serie tenemos treinta y dos monedas procedentes del Museo Arqueológico Provincial de Cáceres, cinco localizadas en el Museo de Évora y un número indeterminado de piezas documentadas en el Museo de la Sociedad Martins Sarmiento (Portugal).

En un análisis general de la circulación monetaria de la ceca de *Corduba* podemos decir que de los cuatrocientos diecisiete ejemplares estudiados, doscientos ochenta y uno pertenecen a la serie I (67,39%), siendo mayoritarios los correspondientes al grupo de Vives 118.1. Tan sólo contamos con una moneda de las series II y IV (0,24% respectivamente) y de las restantes ciento treinta y cuatro piezas desconocemos su indicación de serie. Por lo que respecta a los valores presentes, todos los ejemplares corresponden a cuadrantes, ya que éste fue el único valor acuñado por la ceca durante el periodo republicano. En cuanto a la cronología, todas las piezas analizadas en este trabajo fueron emitidas a mediados del s. II a. C., aunque para F. Chaves habrían sido acuñadas entre el 80 y 79 a. C. Por último, la mayoría de las monedas proceden de la provincia de Cáceres, algo muy curioso para un muestreo tan importante y con una clarísima ubicación de la ceca en la actual ciudad de Córdoba. Este altísimo porcentaje es debido fundamentalmente a que dentro de los hallazgos estudiados destaca un tesoro con gran número de ejemplares de *Corduba*, además de muchas monedas procedentes de las excavaciones de Cáceres el Viejo, bastantes halladas en el yacimiento de Villasviejas del Tamuja y varias localizadas en el Museo Provincial. En total, de la provincia de Cáceres proceden trescientos tres ejemplares (72,66%), de los que doscientos tres corresponden al tesoro descubierto en Tamuja, treinta y cinco a las excavaciones de Cáceres el Viejo, treinta y tres a los hallazgos esporádicos y treinta y dos al Museo de Cáceres. En orden de importancia, seguirían las monedas procedentes de las provincias de Sevilla y Málaga, con treinta y cinco y veintiocho ejemplares respectivamente (8,39% y 6,71% del total). Llama la atención que sólo contemos con tres piezas documentadas en la provincia de Córdoba (0,72%), algo insólito ya que la ceca se encuentra perfectamente ubicada en la capital. Este hecho posiblemente esté motivado por la escasez de ejemplares de *Corduba* presentes en las publicaciones arqueológicas de la ciudad, a los pocos estudios numismáticos realizados en el Museo de Córdoba o a la gran cantidad de monedas de esta ceca conservadas en colecciones particulares y que no han podido ser analizadas. También en la mitad sur peninsular se han encontrado tres monedas en la provincia de Cádiz (0,72%), una en la de Granada (0,24%), dos en la de Jaén (0,48%), una en la de Ciudad Real (0,24%), dos en la de Murcia (0,48%), una en la de Alicante (0,24%), otra en la de Valencia (0,24%), otra en la de Castellón

LA CIRCULACIÓN MONETARIA EN EL SUR PENINSULAR DURANTE EL PERIODO ROMANO-REPUBLICANO

(0,24%), doce en la de Badajoz (2,88%) y once en Portugal (2,64%). Además, contamos con dos ejemplares procedentes de la provincia de Tarragona (0,48%), otros dos de la de Gerona (0,48%), uno de la de Teruel (0,24%), uno de la de La Rioja (0,24%), tres de la de Pontevedra (0,72%), dos de la isla de Ibiza (0,48%), uno de la de Menorca (0,24%) y otro del norte de África (0,24%). Como podemos ver, las monedas de la ceca de *Corduba* tuvieron una amplia circulación, aunque su presencia es especialmente importante en la zona suroeste, en el territorio comprendido entre las provincias de Cáceres y Cádiz y desde la costa portuguesa a las provincias de Sevilla y Málaga. En cuanto a los motivos que provocan una intensa circulación monetaria de piezas de esta ceca en la zona de Extremadura y Portugal, sabemos que *Corduba* fue un campamento invernal romano durante las guerras lusitanas, por lo que seguramente, con el traslado de los contingentes militares hacia estas zonas, los soldados habrían llevado hasta allí monedas de esta ciudad. Por lo que respecta al importante número de piezas de esta ceca en las provincias de Málaga y Sevilla, esto no hay que entenderlo más que por razones de proximidad.

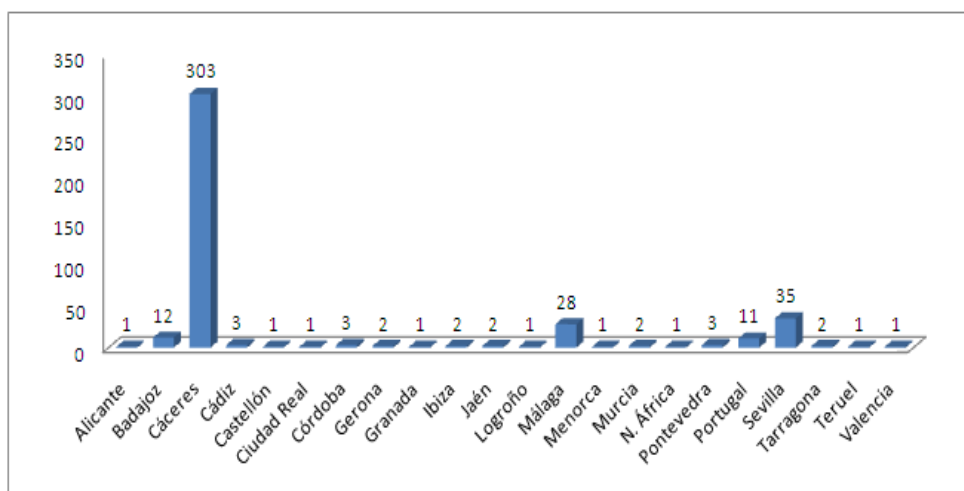

Gráfica 60: Número de ejemplares de la ceca de *Corduba* según su procedencia

3.4.14. *Cunbaria*

a) *Análisis de la ceca.*

CUN(U)BARIA / CONOBARIA / COLOBANA (Las Cabezas de San Juan, Sevilla). 36° 59'N- 5° 56'W. La localización de esta ciudad ha planteado diversas teorías; las primeras noticias que tenemos para la identificación del

oppidum de *Conobaria* las proporciona Rodrigo Caro²⁰⁰⁸, que la sitúa en Trebujena (Cádiz), siguiendo las indicaciones de Plinio de localizarla entre *Nabrissa* y *Hasta*. Con el hallazgo de una inscripción en *Volubilis* con la leyenda *ex municipio Conobaria* a nombre de *Mamilia Lucilla*, A. Balil²⁰⁰⁹ observa que se trata de la misma persona que aparecía en una inscripción que se conservaba en Lebrija (*CIL*. II, 1294 = *CILA* II.III, 994), por lo que este autor llega a la conclusión de que la ciudad se establecería en este lugar. Sin embargo, autores como Tovar²⁰¹⁰ todavía se inclinan a pensar que estaría en una zona entre Lebrija y Jerez de la Frontera, siguiendo la interpretación de la cita de Plinio. Posteriormente, A. Caro Bellido²⁰¹¹ situará la ciudad de *Cunbaria* en el Cerro de las Vacas (Lebrija, Sevilla), a unos 2,5 km. de Trebujena y a 8 km. de Lebrija, para lo que utiliza la información transmitida por A. Balil sobre la inscripción del *CIL*. II, 1294, la inscripción de *Volubilis* y su localización en Lebrija, además de contar con el hallazgo en este cerro de dos monedas de *Cunbaria* y con la presencia de restos arqueológicos. Más recientemente, con el hallazgo en 1983 en el Cortijo de Las Palmillas (Las Cabezas de San Juan, Sevilla) del bronce del *Ius iurandum Conobariensis* (*CILA* II.III, 990), la posible reubicación de la inscripción del *CIL*. II, 1294 en este territorio, el hallazgo de monedas de *Cunbaria* en la zona y las últimas excavaciones arqueológicas realizadas en Las Cabezas de San Juan, parece lógico localizar *Conobaria* en este lugar²⁰¹², pese a que, ya desde antiguo, en Las Cabezas se venía ubicando la ciudad de *Ugia*. A pesar de ello, en muchas obras aún se plantea su localización: para F. Chaves²⁰¹³ se situaría en una zona entre Lebrija y Las Cabezas, mientras que el *TIR*, J-29²⁰¹⁴ mantiene su posible ubicación en el Cerro de las Vacas (Lebrija). Por último, *Conobaria* fue un *oppidum* estipendiario dentro del *conventus Hispalensis*, situado según Plinio entre *Nabrissa* y *Hasta*, que no alcanzó el estatuto municipal hasta época flavia.

Fuentes: está constatada en las fuentes literarias, epigráficas, arqueológicas y numismáticas que relacionamos a continuación:

Fuentes literarias: Plin., *nat.* 3.11.

Fuentes epigráficas: *CIL*. II, 1294 (= *CILA* II.III, 994); *CIL*. II, 3444; *CILA* II.III, 990; *AEA* 1955, p. 42; *AEA* 1991, p. 1024.

Fuentes arqueológicas: los primeros testimonios arqueológicos en Las Cabezas de San Juan datan del Calcolítico final y los encontramos en las excavaciones producidas en la misma ciudad, en el denominado Cerro Mariana. Los restos hallados consisten en cerámicas de tipo campaniforme, con una cronología de la segunda mitad del tercer milenio a. C. También en Cerro

²⁰⁰⁸ Cf. R. CARO (1634), fol. 120.

²⁰⁰⁹ Cf. A. BALIL (1958), p. 9.

²⁰¹⁰ Cf. A. TOVAR (1974), p. 148.

²⁰¹¹ Cf. A. CARO BELLIDO (1985), pp. 1-18.

²⁰¹² Cf. J. BELTRÁN FORTES y J. L. ESCACENA (2007) (eds.).

²⁰¹³ Cf. F. CHAVES TRISTÁN (1997), p. 290.

²⁰¹⁴ Cf. *TIR*, J-29 (Madrid. 1995), pp. 66-67.

Mariana, en su parte más alta, encontramos restos de un asentamiento tartésico, como podemos ver en el hallazgo de diversas casas de planta circular y de cerámica con decoración grabada propia de esta fase, con una cronología que iría del s. VIII al VI a. C. Durante este periodo comienzan a aparecer en el poblado casas con una nueva estructura de planta rectangular, por lo que podemos pensar que existe una influencia orientalizante. En la zona del barrio de Rabadanes tenemos restos de una necrópolis de época tartésica, en la que encontramos diversas urnas funerarias de incineración y algunas cerámicas. Del periodo ibérico existe un salto en las fuentes arqueológicas, por lo que aún hoy desconocemos si hubo continuidad en su poblamiento.

En cambio, del periodo romano tenemos gran cantidad de restos, entre los que destacan varias inscripciones y esculturas romanas. Tenemos noticias de unas 15 inscripciones, las más interesantes de las cuales serían una placa de bronce (*CILA* II.III, 990) y un pedestal (*CIL.* II, 1294). Entre las esculturas aparecidas en la zona de Las Cabezas de San Juan destacan especialmente dos esculturas zoomorfas de leones con uso funerario, dos retratos femeninos sedentes y diversos restos de estatuas de dioses o emperadores. En la parte baja del cerro Mariana existen restos de una necrópolis que han aportado materiales arquitectónicos y escultóricos romanos de carácter funerario. Recientemente, en el año 2000, se realizaron unas excavaciones en el solar del ayuntamiento de Las Cabezas, en donde se hallaron restos de un muro romano realizado en *opus incertum*, restos de cerámicas (hispanica, ibero-púnica, africana y comunes romanas) y un fondo de lucerna. Entre el año 2002 y 2003 se produjo una intervención arqueológica en la calle Paco Cotto en donde encontramos algunas cerámicas prehistóricas y prerromanas y *terra sigillata* hispanica e itálica de época romana. En el año 2003 se realizaron excavaciones en la plaza de Atocha que arrojan una secuencia ocupacional desde época prerromana (s. V a. C.) hasta la actualidad, como muestra el hallazgo de estructuras prerromanas y romano-republicanas. De época imperial tenemos restos de una cloaca construida y cubierta con lajas de piedra y de una pavimentación. Por lo que respecta a los restos cerámicos hallados en la plaza de Atocha, encontramos cerámicas pintadas de tradición turdetana, cerámicas de barniz negro de los ss. III-I a. C. y *terra sigillata* del s. I a. C. Por último, en la ciudad de Las Cabezas y en su término se han hallado algunas monedas hispanas, aunque destacan especialmente aquellas procedentes de la propia ceca de *Conobaria*.

Fuentes numismáticas: la ciudad emite dos series en bronce con una cronología que iría desde finales del s. II a. C.? al s. I a. C.

Las monedas de esta ciudad son estudiadas por VIVES, *MonHisp.*, vol. 3, serie 11^a, Grupo vario, ceca 4, pp. 102-103. Lám. CXIV.1-5; *CNH.* (1994), p. 421: *Cvnbaria*; *HMHA* (1997), “Amonedación de las cecas latinas de la *Hispania Ulterior*”, p. 290: *Cunbaria* o *Conobaria*; GARCÍA-BELLIDO y otros (2001), *Diccionario*, s.v. *Cvn(v?)baria*.

Historia de la ciudad: aunque los primeros vestigios en la zona proceden de época calcolítica, no será hasta época tartésica cuando constatemos el primer

poblado asentando en el Cerro Mariana, junto al Golfo Tartésico o *lacus Ligustinus*, como se denominará posteriormente. Este asentamiento tendrá contactos con la población fenicia establecida en el sur peninsular, y tenemos constancia de su ocupación desde el s. VIII al VI a. C. Hasta el periodo romano no contamos con más informaciones; la primera de ellas será de Plinio, quien localiza el *oppidum* de *Colobana* -versión corrupta de *Conobaria* y que hoy está corregida gracias al hallazgo de las inscripciones y monedas de la ciudad- entre el *oppidum* de *Nabrissa Veneria* y la *coloniae Hasta Regia*.

Con la conquista romana del valle del Guadalquivir no parece que la ciudad se romanizase inmediatamente, sino que creemos más acertado pensar que no sería hasta el s. I d. C., sobre todo tras la concesión del estatuto de *municipium*, cuando se produjese la puesta en marcha del pertinente programa de monumentalización. Con Augusto la ciudad se une entusiastamente al nuevo orden romano impuesto por el *princeps*, como lo demuestra un bronce hallado en Las Cabezas, en el que la población hace un juramento público de lealtad a Augusto y a sus nietos; dicho bronce debió estar expuesto en algún edificio público de la ciudad. Posteriormente con la *Lex Latii* de Vespasiano la ciudad recibe el estatuto de *municipium* y sus habitantes son adscritos a la *tribu Quirina*. Gracias a la epigrafía sabemos que durante la época imperial la ciudad contó con un foro en que se colocarían las estatuas a divinidades y emperadores anteriormente mencionadas. También habría existido un edificio público en el que se habría reunido el senado local y en el que habría estado colgado el bronce con el juramento de lealtad a Augusto. Pocos datos tenemos de la ciudad bajo imperial y tardoantigua, aunque, por lo que parece, debió perder su importancia en favor de los asentamientos rurales que existen a su alrededor.

Por lo que respecta a la economía de *Cunbaria*, ésta tuvo una doble vertiente: por un lado, mientras el *lacus Ligustinus* fue navegable, la ciudad tuvo una importante salida fluvial que le permitía el comercio con los fenicios y, posteriormente, con los romanos; por otro lado, estaba situada en un rico territorio ideal para la explotación agrícola y ganadera, ya que contaba con gran cantidad de agua y tierras muy fértiles. No menos importante es su posición estratégica, en lo alto de un cerro y en un lugar de paso de la vía Augusta, que la comunicaba con las ciudades de la costa gaditana y con la zona del Bajo Guadalquivir.

Historia monetaria: *Cunbaria* emite dos series en bronce con una cronología que abarca desde finales del s. II a. C. hasta el s. I a. C. La primera serie la forman semises con una cronología quizás de fines del s. II a. C. o principios del s. I a. C., y con un peso medio elevado para este valor de 14,36 grs., ya que posiblemente esta ceca reacuña sobre cospeles de otras cecas de la *Ulterior* con cronología muy anterior. En cuanto a la iconografía, estos semises presentan en anverso Cabeza viril a derecha, delante palma y detrás letra latina S, posiblemente indicando el valor, y en reverso Atún o sábalo a derecha, encima CVNB y debajo ARIA. La segunda serie emite igualmente semises, aunque presenta diferentes variantes, con una cronología del s. I a. C., y con pesos que

irán desde los 6,58 a los 5,71 grs.; el patrón utilizado es similar al de otras cecas latinas de la *Ulterior* de este momento, como *Osset*, *Orippe*, *Irippe* o *Carissa*. En cuanto a la iconografía, presenta Cabeza viril a derecha o izquierda y detrás letra latina *S* y en reverso Atún o sábalo a derecha o izquierda, encima *CVNB* y debajo *ARIA*.

Bibliografía:

- BALIL, A. (1958), “*Conobaria*”, *Numisma* 32, pp. 9-11.
- BELTRÁN FORTES, J. (1998), “Las Cabezas de San Juan (Sevilla): de *Vgia* a *Conobaria*”, *Habis* 30, pp. 283-295.
- BELTRÁN FORTES, J. (2007), “Los tiempos romanos: la ciudad de *Conobaria*”, en BELTRÁN FORTES, J. y ESCACENA, J. L. (eds.), *Arqueología en el bajo Guadalquivir. Prehistoria y Antigüedad de Las Cabezas de San Juan*, Sevilla, pp. 119-181.
- CARO BELLIDO, A. (1985), “*Conobaria*: contribución al estudio sobre su localización”, *MCV* 21, pp. 1-18.
- CARO, R. (1634), *Antigüedades y Principado de la Ilustrissima Ciudad de Sevilla y Chorographia de su convento Iurídico o Antigua Chancilleria*, Sevilla, fol. 120.
- CHAVES TRISTÁN, F. (1997), “Amonedación de las cecas latinas de la *Hispania Ulterior*” en *Historia Monetaria de Hispania Antigua*, p. 290.
- ESCACENA CARRASCO, J. L., BELTRÁN FORTES, J., GARCÍA RIVERO, D., IZQUIERDO DE MONTES, R. y PELLICER CATALÁN, M. (2007), “Las Cabezas de San Juan en la Prehistoria Reciente y Protohistoria”, en BELTRÁN FORTES, J. y ESCACENA, J. L. (eds.), *Arqueología en el bajo Guadalquivir. Prehistoria y Antigüedad de Las Cabezas de San Juan*, Sevilla, pp. 55-118.
- GARCÍA-BELLIDO, M. P. y BLÁZQUEZ CERRATO, C. (2001), *Diccionario de cecas y pueblos hispánicos. Vol. II. Catálogo de cecas y pueblos que acuñan moneda*, Madrid, s.v. *CVN(V?)BARIA*.
- GIMENO PASCUAL, H. y STYLOW, A. U. (2007), “La epigrafía romana de Las Cabezas de San Juan”, en BELTRÁN FORTES, J. y ESCACENA, J. L. (eds.), *Arqueología en el bajo Guadalquivir. Prehistoria y Antigüedad de Las Cabezas de San Juan*, Sevilla, pp. 183-209.
- MORA SERRANO, B. (2007), “Numismática romana: la ceca de *Cymbaria* y la circulación monetaria”, en BELTRÁN FORTES, J. y ESCACENA, J. L. (eds.), *Arqueología en el bajo Guadalquivir. Prehistoria y Antigüedad de Las Cabezas de San Juan*, Sevilla, pp. 211-236.
- *TIR, J-29* (Madrid. 1995) s.v. *CONOBARIA / COLOBANA*.

- TOVAR, A. (1974), *Iberische Landeskunde. Die Völker und die Städte des alten Hispanien*, Band 1. *Baetica*, Baden-Baden, p. 148.
- VILLARONGA I GARRIGA, L. (1994), *Corpus Nummum Hispaniae ante Augusti Aetatem*, Barcelona, p. 421.
- VIVES Y ESCUDERO, A. (1926), *La Moneda Hispánica*, Madrid, vol. III, pp. 102-103.

b) Análisis de la circulación monetaria.

Para el estudio de la circulación monetaria de la ceca de *Cunbaria* contamos con doce hallazgos monetales y un total de veintidós monedas. De estas piezas, una procede de excavaciones arqueológicas (4,55%), dieciséis se han encontrado en hallazgos esporádicos (72,73%) y cinco han sido localizadas en museos (22,73%).

Se han estudiado dos hallazgos arqueológicos, el primero de ellos procedente de *Italica* (Santiponce, Sevilla) y formado por un semis del que no conocemos su indicación de serie y el segundo localizado en Lomba do Canho (Arganil, Coimbra, Portugal) y compuesto por varias monedas de esta ceca, aunque no conocemos su número exacto ni la serie a la que pertenecerían.

Por lo que respecta a los hallazgos esporádicos, la mayoría de las monedas se han encontrado en la zona de Las Cabezas de San Juan (Sevilla). De estas piezas, una pertenece a los semises de la serie I, que fueron acuñados a finales del s. II a. C., y nueve a los semises de la serie II -aunque con tres tipos diferentes-, que poseen una cronología del s. I a. C. En Triana (Sevilla) se han localizado dos semises de la serie II, cada uno de un tipo diferente, con cronología idéntica a la de los semises anteriores de esta misma serie. También tenemos varios hallazgos en los que no se indica la serie a la que pertenecerían las monedas: el primero de ellos, encontrado en Arcos de la Frontera (Cádiz), está formado por un número indeterminado de ejemplares de esta ceca. Otros dos hallazgos se han producido en Cerro de las Vacas (Lebrija, Sevilla), uno formado por varias monedas de las que no se da mayor precisión y otro compuesto por dos semises. Por último, en *Italica* (Santiponce, Sevilla) se ha documentado el hallazgo de dos semises de los que también se desconoce la serie a la que pertenecerían.

En cuanto a las monedas localizadas en museos, se ha encontrado un semis de la serie I en el Museo de Antropología “Dr. Mendes Corrêa” do Oporto (Portugal) y dos semises de la serie II, aunque de tipos diferentes, en la Colección numismática de la Universidad de Sevilla. Ya sin indicación de serie tenemos un semis encontrado en el Museo Arqueológico Provincial de Cáceres y otro en el Museo de Évora (Portugal).

LA CIRCULACIÓN MONETARIA EN EL SUR PENINSULAR DURANTE EL PERIODO ROMANO-REPUBLICANO

En un estudio general de todos ejemplares procedentes de hallazgos monetarios, podemos decir que sólo dos piezas pertenecen a la serie I (9,09%), trece pertenecen a la serie II (59,09%) y de las siete restantes carecemos de información sobre su indicación de serie (31,82%). Por lo que respecta a los valores de las monedas analizadas, todas pertenecerán a los semises, pues éste fue el único valor acuñado por la ceca. En cuanto a la cronología que presentan los ejemplares estudiados, dos pertenecen a finales del s. II a. C. (9,09%), trece son del s. I a. C. y los últimos siete debieron ser acuñados dentro de uno de estos periodos, aunque no tenemos información sobre su cronología. Por último, la mayoría de las monedas proceden de la provincia de Sevilla (veinte piezas y un 90,91% de todas las estudiadas), destacando los diez ejemplares encontrados en Las Cabezas de San Juan (50% de las sevillanas y 45,45% del total), municipio en el que se ha localizado el *oppidum* de *Conobaria*. De las restantes dos monedas, una se ha encontrado en la provincia de Cáceres (4,55%) y otra en Portugal (4,55%). Como podemos ver, la mayoría de las piezas estudiadas de la ceca de *Cunbaria* se han hallado en la provincia de Sevilla, por lo que la circulación monetaria de esta ceca quedó reducida a su ámbito más cercano, pues sólo conservamos dos ejemplares de los que conocemos su procedencia fuera de esta provincia, y en todo caso, el más alejado se encontraría todavía dentro de la zona suroeste de la Península.

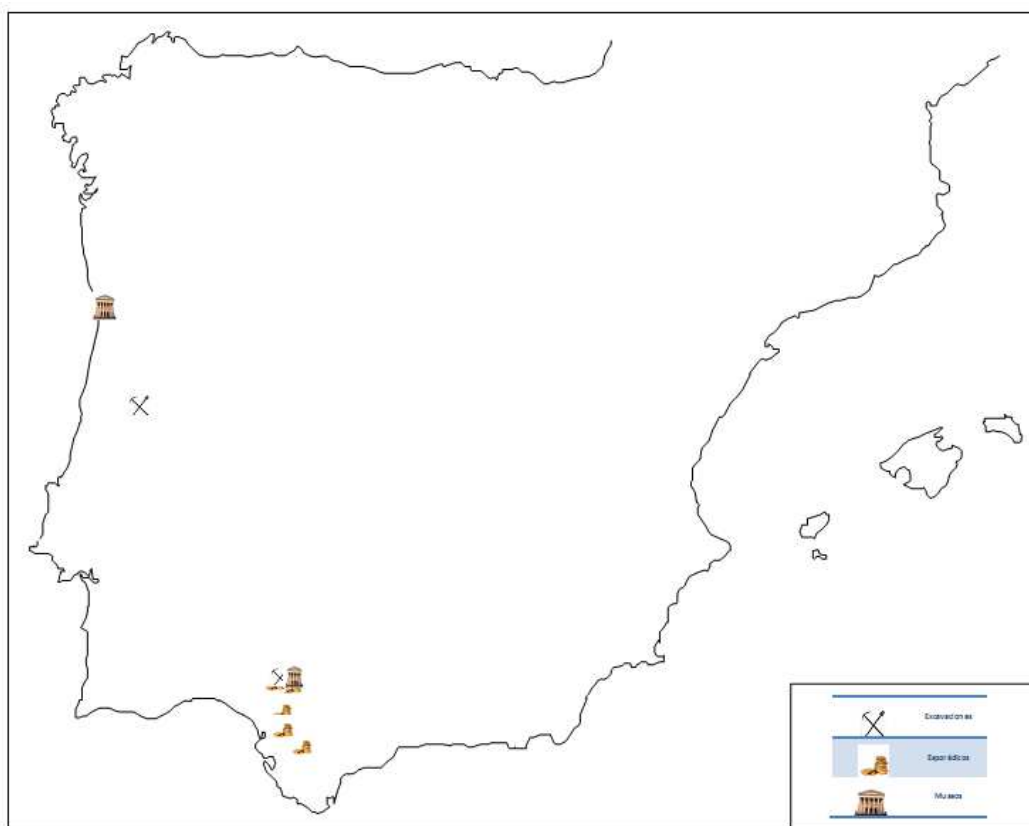

Mapa 17: Circulación monetaria de la ceca de *Cunbaria*

3.4.15. *Dipo*a) *Análisis de la ceca.*

DIPO (Localización incierta). Aunque aún desconocemos dónde podría haber estado la ciudad que emite moneda con la leyenda latina *DIPO*, la ubicación más aceptada la sitúa en Elvas²⁰¹⁵ (Portoalegre, Portugal). También se baraja su ubicación en las ciudades portuguesas de Évora Monte²⁰¹⁶ (Estremoz, Évora) y Juromenha²⁰¹⁷ (Alentejo) o en Talavera la Real²⁰¹⁸ (Badajoz). En la antigüedad fue una *mansio* en la vía XII del Itinerario de Antonino (418.3) entre *Ad Atrum flumen* y *Evandriana*.

Fuentes: está constatada en las fuentes literarias, arqueológicas y numismáticas que relacionamos a continuación:

Fuentes literarias: Itin. Ant. 418.3; Ravenn. 314.8.

Fuentes arqueológicas: en los alrededores de Elvas se han hallado varios yacimientos, sin que aún podamos identificar en cuál podría estar asentada la ciudad de *Dipo*. En la zona tenemos noticias del hallazgo de inscripciones y mosaicos, sin que conozcamos más detalles de la información.

Fuentes numismáticas: la ciudad emite una única y escasa serie en bronce, con una cronología de comienzos del s. I a. C.

Las monedas de esta ciudad son estudiadas por VIVES, *MonHisp.*, vol. 3, serie 11^a, Grupo vario, ceca 8, p. 105. Lám. CXV.1-2; CNH. (1994), p. 403: *Dipo*; HMHA (1997), “Amonedación de las cecas latinas de la *Hispania Ulterior*”, pp. 280-281: *Dipo*; GARCÍA-BELLIDO y otros (2001), *Diccionario*, s.v. *Dipo*.

Historia de la ciudad: pocos datos históricos tenemos sobre *Dipo*, que posiblemente sea la misma ciudad mencionada por Livio (Liv. 39.30) y Salustio (Salust., *hist.* 1.113) en el contexto de la guerras sertorianas y que, posteriormente, fue destruida por *Quintus Caecilius Metellus Pius*, según nos describe Plutarco (Plut., *hist.* 1.113). Probablemente en estos momentos se habrían producido las emisiones de la ceca, y, aunque su circulación es escasa, constatamos su presencia en el campamento de *Castra Caecilia*, que tuvo un papel importante en las guerras sertorianas. También es destacable la presencia

²⁰¹⁵ Cf. J. M. ROLDÁN HERVÁS (1975), p. 235; L. VILLARONGA I GARRIGA (1994), p. 403; F. CHAVES TRISTÁN (1997), p. 280.

²⁰¹⁶ Cf. J. DE ALARÇAO (1988), I, p. 56.

²⁰¹⁷ Cf. A. TOVAR (1976), p. 218-219.

²⁰¹⁸ Cf. *TIR*, J-29 (Madrid. 1995), p. 74 y 150.

de monedas de esta ceca en Hornachuelos (Ribera del Fresno, Badajoz) y en Cáceres.

Historia monetaria: *Dipo* emite una única y escasa serie en bronce, con una cronología de comienzos del s. I a. C., posiblemente entre el año 80 y el 72 a. C. Para dar esta cronología contamos, para el límite cronológico superior, con una reacuñación de *Dipo* sobre una moneda de *Castulo* en la que aparece el llamado “Rapto de Europa”, con una cronología máxima del año 80 a. C., y la presencia en la leyenda *DIPO* de una *P* abierta, al modo silano; y para el límite cronológico inferior, con la fecha en la que concluyen las guerras sertorianas, 72 a. C., momento en que la ciudad de *Dipo* podría haber sido ya destruida. Los valores emitidos por la ciudad son duplos y unidades²⁰¹⁹, aunque para Villaronga²⁰²⁰ serían ases y semises, con peso medio para los duplos de 24 grs. y para las unidades de 14,5 grs. En cuanto a la iconografía, es similar en los dos valores: los duplos presentan en anverso Cabeza masculina a derecha y alrededor halo de puntos y en reverso Cornucopia tumbada a izquierda y debajo, en cartela, leyenda latina *DIPO*; las unidades presentan en anverso Cabeza masculina desnuda a derecha y gráfila vegetal y en reverso Cornucopia con adornos a izquierda y debajo leyenda latina *DIPO*. Por último, tenemos dos reacuñaciones, una de *Dipo* sobre una moneda de *Castulo*, que ya hemos visto anteriormente, y otra de *Murtilis* sobre una moneda de *Dipo*, que demuestra su proximidad a las cecas portuguesas.

Bibliografía:

- ALARÇAO, J. DE (1988), *Roman Portugal*, Warminster.
- CHAVES TRISTÁN, F. (1997), “Amonedación de las cecas latinas de la *Hispania Ulterior*” en *Historia Monetaria de Hispania Antigua*, pp. 280-281.
- FARIA, A. M. DE (1995), “Moedas de época romana cunadas em território actualmente português”, en GARCÍA-BELLIDO, M. P. y CENTENO, R. M. S. (eds.), *Actas del I EPNA. La moneda hispánica. Ciudad y territorio (Madrid, 1994)*, *Anejos AEA XIV*, Madrid, pp. 143-154.
- GARCÍA-BELLIDO, M. P. y BLÁZQUEZ CERRATO, C. (2001), *Diccionario de cecas y pueblos hispánicos. Vol. II. Catálogo de cecas y pueblos que acuñan moneda*, Madrid, s.v. *DIPO*.
- ROLDÁN HERVÁS, J. M. (1975), *Itineraria Hispana*, Madrid.
- TIR, J-29 (Madrid. 1995) s.v. *DIPONE / ELVAS / ÉVORA MONTE TALAVERA LA REAL*.

²⁰¹⁹ Cf. M. P. GARCÍA-BELLIDO y C. BLÁZQUEZ CERRATO (2001), p. 112.

²⁰²⁰ Cf. L. VILLARONGA I GARRIGA (1994), p. 403.

- TOVAR, A. (1976), *Iberische Landeskunde. Die Völker und die Städte des alten Hispanien, Band 2. Lusitania*, Baden-Baden.
- VILLARONGA I GARRIGA, L. (1994), *Corpus Nummum Hispaniae ante Augusti Aetatem*, Barcelona, p. 403.

b) Análisis de la circulación monetaria.

Para el estudio de la circulación monetaria de la ceca de *Dipo* contamos con cinco hallazgos y un total de catorce monedas. De estos ejemplares, cuatro proceden de excavaciones arqueológicas (28,57%), uno fue encontrado de forma esporádica (7,14%) y nueve han sido localizados en museos (64,29%).

Las cuatro piezas procedentes de excavaciones arqueológicas fueron descubiertas en las campañas realizadas en Cáceres el Viejo, y de ellas, dos pertenecen a los duplos de la única serie emitida por la ceca de *Dipo* y otras dos a las unidades. Todas ellas fueron acuñadas a comienzos del s. I a. C.

Se han estudiado dos hallazgos esporádicos: el primero, localizado en el yacimiento de Hornachuelos (Ribera del Fresno, Badajoz), corresponde a un as de esta ceca y el segundo, hallado en la ciudad de Badajoz, estaría formado por varias monedas de *Dipo*, aunque desconocemos su número exacto y los valores presentes.

La mayoría de las monedas localizadas en museos proceden del Museo Arqueológico Provincial de Cáceres, aunque tendrían un origen regional. Las siete piezas estudiadas en dicho museo pertenecen a los duplos. Además, contamos con dos unidades procedentes de la Colección numismática de la Universidad de Sevilla, que también tendrían un origen regional.

En un análisis general de la circulación monetaria de esta ceca, podemos decir que todas las piezas pertenecen a la única emisión estudiada hasta el momento. De ellas, nueve serán duplos (64,28%) y cinco unidades (35,72%). Esta emisión tendrá una cronología de comienzos del s. I a. C., entre 80 y 72 a. C. Por lo que respecta a la procedencia de las monedas, once se han encontrado en la provincia de Cáceres (78,57%), una en la de Badajoz (7,14%) y dos en la de Sevilla (14,29%). Pese a que varios investigadores localizan la ceca de *Dipo* en Portugal, existen varias posibles ubicaciones como Elvas, Évora o Juromenha. Aunque nosotros vemos factible la teoría de situarla en la provincia de Badajoz, más concretamente en la zona de Talavera la Real, pues todos los hallazgos monetarios estudiados se han encontrado en la provincia de Badajoz y en las vecinas provincias de Cáceres y Sevilla. Pese a estos datos, preferimos todavía mantener la ubicación de la ciudad de *Dipo* como incierta, ya que el análisis de su circulación monetaria no permite descartar ninguna de las opciones propuestas.

3.4.16. *Ilipa / Ilipense*

a) *Análisis de la ceca.*

ILIPA / ILIPA MAGNA / ILIPENSE (Alcalá del Río, Sevilla). 37° 31'N- 5° 59'W. Ptol. 38° 10'N- 7° 40'E. La identificación de *Ilipa* con Alcalá del Río (Sevilla) ha sido unánimemente confirmada por casi todos los historiadores, a excepción de A. Morales²⁰²¹, que la localizaba en Peñaflor, municipio en el que hoy sabemos que estaba ubicada la ciudad antigua de *Celti. Ilipa*, según Plinio, fue un *oppidum* turdetano situado entre *Canama* y *Naeva* al que denomina *Ilipa cognomine Ilpa*. En época imperial Ptolomeo la localiza dentro del *conventus Hispalensis* con el nombre de *Ἰλίπα μεγάλη*. En la antigüedad esta ciudad contó con un importante puerto fluvial a orillas del Guadalquivir, extremo éste confirmado por los hallazgos epigráficos (*CIL. II, 1085 = CILA II.I, 294: portus Ilipensis*), por las fuentes literarias (Estr. 3.2.2; 3.2.3 y 3.5.9) y por la arqueología. *Ilipa Magna* emitirá moneda entre el s. II y I a. C., con leyenda *Ilipense*.

Fuentes: está constatada en las fuentes literarias, epigráficas, arqueológicas y numismáticas que relacionamos a continuación:

Fuentes literarias: Plb. 11.20.4; Liv. 28.12.14; 35.11; Estr. 3.2.2; 3.2.3; Plin., *nat.* 3.11; Ptol. 2.4.10; Ravenn. 314.17.

Fuentes epigráficas: *CIL. II, 1085 (= CILA II.I, 294); CIL. II, 1091 (= CILA II.I, 299); CIL. II, 1192 (= CILA II.I, 38); CIL. II, 1475 (= CILA II.III, 695); CIL. II, 5363 (= CIL. II, 490 = CILA II.I, 310); CILA II.I, 289.*

Fuentes arqueológicas: los restos más antiguos que se han encontrado en Alcalá del Río proceden del período Calcolítico, del que hay restos de un poblado en la Cuesta del Pitiraco, con una cronología del III milenio. Posteriormente, sobre este antiguo poblado se han hallado restos de una necrópolis de época fenicia, denominada necrópolis de Angorilla. Entre los restos romanos, habría que destacar la presencia, en el mismo lugar donde se encontraba el poblado calcolítico y la necrópolis fenicia, unos 25 metros de lienzo de muralla y dos torres cuadradas que formarían parte del recinto fortificado de *Ilipa Magna*, que estaría situado al norte de la actual ciudad de Alcalá del Río. Junto a los restos de la muralla se han encontrado un trozo de calzada romana y una inscripción monumental. En la plazuela del Pitiraco se cree que estaría situado el foro. Cerca de este antiguo *oppidum* se han documentado

²⁰²¹ Cf. A. MORALES (1575), p. 88.

restos de un puerto fluvial, que sería utilizado por *Ilipa* para la salida de productos agrícolas y minerales del rico territorio que controla.

En esta ciudad se han encontrado un epígrafe neopúnico del s. II a. C. y un ladrillo de los utilizados por el *legatus propraetore M. Petrucidius M.f.* en las reconstrucciones de las ciudades destruidas durante las guerras del s. I a. C., similar a los encontrados en otras ciudades como *Urso*, *Italica* o *Hasta Regia*. En *Ilipa* se ha documentado gran cantidad de restos cerámicos, entre los que habría que destacar la enorme presencia de ánforas olearias, muchas inscripciones y varias esculturas de época imperial, entre las más importantes de las cuales tenemos un togado y una cabeza monumental de la diosa Isis. Por lo que respecta a la circulación monetaria en la zona, destacan especialmente las monedas de *Ilipa*, aunque también en Alcalá del Río se halló en 1979 un tesorillo de moneda republicana. En las proximidades de esta ciudad se han encontrado varios restos arqueológicos en Peñón Alto, en El Egido, en las Chozas, en donde se han documentado una almazara, y en Carma, en donde se encontró un alfar romano.

Fuentes numismáticas: la ciudad emite cinco series en bronce con una cronología que abarca desde la primera mitad del s. II a. C. hasta el s. I a. C.

Las monedas de esta ciudad son estudiadas por VIVES, *MonHisp.*, vol. 3, serie 11^a, Grupo *Ilipense*, ceca 2, pp. 87-89. Lám. CVII.1-11 y CLXXIII.5; RODRÍGUEZ MÉRIDA (1991), “La ceca de *Ilipa Magna*”, pp. 43-67: *Ilipa*; CNH. (1994), pp. 374-375: *Ilipense*; HMHA (1997), “Amonedación de las cecas latinas de la *Hispania Ulterior*”, pp. 270-272: *Ilipa*; GARCÍA-BELLIDO y otros (2001), *Diccionario*, s.v. *Ilipa / Ilipense*.

Historia de la ciudad: aunque en la ciudad de Alcalá del Río ya existía un poblado durante el Calcolítico, pocos datos históricos podemos aportar de este periodo. Ya en el s. VIII a. C. los fenicios asentados en la zona del Estrecho mantuvieron relaciones con *Ilipa*, como parece atestiguar la arqueología, y así, los habitantes de esta ciudad debieron comerciar a través del puerto fluvial con el que contaban con los comerciantes orientales. Los productos exportados por esta ciudad serán fundamentalmente los minerales y los excedentes agrícolas, a cambio de productos manufacturados. Esta privilegiada situación comercial va a permitir un auge de esta ciudad durante el periodo orientalizante. Posteriormente, será controlada por los cartagineses, y por ello, en el contexto de la Segunda Guerra Púnica, parece que se desarrollaría en sus cercanías la famosa batalla de *Ilipa*, que enfrentó al cartaginés Asdrúbal y al romano Escipión. Los romanos establecieron su campamento en el cercano Cerro de Pelagatos, hecho confirmado arqueológicamente, y los púnicos a unos 5 km. al suroeste de este cerro.

Tras la derrota de los cartagineses, los romanos se asientan en la zona y utilizan el puerto de *Ilipa* para la exportación de minerales, la explotación agrícola y la producción de ladrillos. Ya en el año 194 a. C. el pretor *P. Cornelius Scipio Nasica* derrotó a los lusitanos en los alrededores de *Ilipa*. A lo largo del s. II a. C. la ciudad fue romanizándose y muestra de esto podrían ser las emisiones monetales a nombre de los ilipenses. Durante las guerras civiles entre

pompeyanos y cesarianos la ciudad debió tomar partido por el bando de César, y tras su victoria, éste decide recompensar su actitud y por ello otorga a la ciudad un estatuto privilegiado, que será refrendado y llevado a la práctica por su sucesor Augusto. Recientemente se ha planteado que el estatuto concedido por César fuese el de *colonia Latina*, y que posteriormente Augusto lo transformara en *municipium Latinorum*, adscribiéndose los ciudadanos de este municipio a la *tribu Galeria*. En época imperial la ciudad estaría incluida dentro del *conventus Hispalensis*, según cita Ptolomeo, y en cuanto a su ubicación, Plinio la cita entre las ciudades de *Canania* y *Naeva*, siendo una de las más importantes ciudades ribereñas del *Betis* junto a *Italica* e *Hispalis*.

La ciudad, durante el periodo imperial, vivirá su momento de máximo esplendor, a lo que ayuda la gran importancia que adquiere su puerto fluvial, como nos muestra la presencia en la epigrafía de una *dispensator portus Ilipensis*, que sería un funcionario encargado de las aduanas o un representante del fisco romano dedicado al control de las explotaciones mineras de Sierra Morena. Así, durante este momento la ciudad sufre una remodelación de trazado urbano, con la construcción de un foro y una muralla. Ya en el s. I y II d. C. la exportación de metales será sustituida por la de aceite bético, pues al puerto de *Ilipa* llega el aceite producido por muchas de las ciudades y *villae* de la zona a través varios caminos secundarios y desde aquí será exportado en ánforas a otros puntos del Imperio, llegando incluso a la propia Roma. Este nuevo mercado va a provocar la presencia de varios alfares en zonas próximas: entre las principales marcas alfareras conocidas en *Ilipa* están *BAR SI*, *P·SAVF*, *S·TVSC*, *L·SAVF*, *P·N·N*, *P·CANV*, *C·FVN*, *FANV*, *P·S·AVT* y *ATITAE*, nombre de una reconocida familia *ilipense*, pues ya *Urchail Attita* construyó en las murallas de la ciudad las puertas y arcos que daban acceso a ella (*CIL*. II, 1087). Gracias a este incipiente comercio del aceite encontramos representadas importantes familias romanas como los *Valerii*, los *Fulvii*, o los *Dasumii*.

Con la crisis del s. III la ciudad pierde su importancia económica y portuaria, por lo que las familias decurionales ilipenses deciden trasladarse a sus propiedades rurales. La ciudad comienza a despoblarse y su puerto, ante la paralización de la actividad exportadora, es abandonado.

Por lo que respecta a la economía de la ciudad, ésta, desde un principio, estuvo basada en el control de su puerto fluvial, desde el que se comerciaba con metales como el plomo y la plata, productos derivados de la agricultura como el vino y, sobre todo en época imperial, la exportación del aceite. En la ciudad también son importantes los talleres dedicados a la producción de ladrillos y ánforas para el transporte de aceite. Además de su excelente situación geográfica junto al Guadalquivir, que permitía la existencia de su puerto fluvial, por *Ilipa* pasaban algunas de las principales vías que unían la zona costera y el valle del Guadalquivir, pues esta ciudad se encontraba cerca de otras muy importantes de la Bética, como *Hispalis* e *Italica*.

Historia monetaria: Ilipa emite cinco series en bronce, con una cronología entre la primera mitad del s. II a. C. y el s. I a. C.

La primera serie, con una cronología de la primera mitad del s. II a. C.?, emite ases con un peso medio de 27,84 grs. y patrón romano. En cuanto a su iconografía, presenta en anverso Espiga vertical flanqueada por dos caduceos y en reverso Sábalo a derecha, encima creciente entre dos estrellas y debajo, y entre líneas, leyenda latina *ILIPENSE*.

La segunda serie, igualmente con una cronología de la primera mitad del s. II a. C.?, emite ases con un peso medio de 18,50 grs. y patrón romano. En cuanto a su iconografía, presenta en anverso Espiga vertical y en reverso Sábalo a derecha o izquierda, encima creciente y debajo, y entre líneas, leyenda latina *ILIPENSE*, y en exergo letra A.

La tercera serie, con la misma cronología que las dos anteriores, emite ases y cuadrantes con pesos medios de 18 y 4,6 grs. respectivamente. En cuanto a la iconografía, los ases presentan en anverso Espiga vertical y en reverso Sábalo a derecha, encima creciente y debajo, y entre líneas, leyenda latina *ILIPENSE*; los cuadrantes presentan dos tipologías diferentes: en una de ellas tenemos en anverso Espiga vertical y en reverso Sábalo a derecha, encima creciente y debajo, entre líneas, leyenda latina *ILIPENSE*, y en la otra tipología tenemos en anverso Espiga vertical y en reverso Sábalo a derecha, encima creciente con astro dentro y debajo tres glóbulos.

La cuarta serie, con una cronología de la segunda mitad del s. II a. C., emite ases o semises? y cuadrantes? con un peso medio de 11 y 3,45 grs. respectivamente. En cuanto a la iconografía, los ases o semises? presentan en anverso Espiga vertical y en reverso Sábalo a derecha o izquierda y debajo, entre líneas, leyenda latina *ILIPENSE*, en algunas monedas retrógrada; los cuadrantes presentan en anverso Espiga vertical, a derecha delfín? y a izquierda clava? y en reverso Creciente con estrella dentro, debajo sábalo, y en medio, dentro de cartela, leyenda latina *ILIPENSE*.

La quinta serie, con una cronología del s. I a. C., emite semises y otros divisores, que podrían ser cuadrantes, con un peso medio de 5,40 y 2,35 grs. respectivamente. En cuanto a la iconografía, los semises? presentan Cabeza femenina con tocado púnico a derecha y en reverso Espiga tumbada a derecha y debajo, en cartela o libre, leyenda latina *ILIPENSE*; los cuadrantes? presentan en anverso Cabeza femenina a derecha y en reverso Cabeza frontal de toro y debajo, en cartela, leyenda latina *ILIPEN*.

Además, a esta ceca se han atribuido una serie de monedas mineras anepígrafas que presentan en anverso Cabeza de Vulcano a derecha con tenazas sobre el hombro derecho y en reverso Hombre desnudo avanzando a derecha con pala sobre el hombro y delante tres puntos, por lo que podrían ser cuadrantes. Por último, en la zona de Alcalá del Río se ha hallado gran cantidad de plomos monetiformes, entre los que hay que diferenciar dos tipologías: una presenta en anverso Cabeza con casco empenachado mirando a izquierda y delante leyenda latina *ILIPENS* y en reverso Figura masculina de pie con clava en mano izquierda y a izquierda leyenda latina *PVBLICE*, que está lejos de la tipología de la ceca y que guardaría ciertos parecidos con los denarios de Cneo Pompeyo; la segunda tipología, muy similar a las mitades de la serie cuarta, presenta, según

Casariego²⁰²², en anverso Sábalo a derecha y debajo, en cartela, leyenda latina *ILIPENSE* y en reverso Espiga.

Bibliografía:

- ARÉVALO GONZÁLEZ, A. (1995), “La dispersión de las monedas de *Ilipa Magna*”, en *Actas del IX CNN (Elche, 1994)*, Elche, pp. 39-48.
- CASARIEGO, A., CORES, G. y PLIEGO, F. (1987), *Catálogo de plomos monetiformes de la Hispania antigua*, Madrid, p. 116.
- CHAVES TRISTÁN, F. (1997), “Amonedación de las cecas latinas de la *Hispania Ulterior*” en *Historia Monetaria de Hispania Antigua*, pp. 270-272.
- CORREA RODRÍGUEZ, J. A. (1994), “El topónimo *Ilipa* (Alcalá del Río, Sevilla)”, en ORDOÑEZ AGULLA, S. M. y SÁEZ FERNÁNDEZ, P. (coords.), *Homenaje al profesor Presedo*, Sevilla, pp. 333-340.
- CORZO SÁNCHEZ, J. R. (1995), “Comunicaciones y áreas de influencia de las cecas de la *Hispania Ulterior*”, en GARCÍA-BELLIDO, M. P. y CENTENO, R. M. S. (eds.), *Actas del I EPNA. La moneda hispánica. Ciudad y territorio (Madrid, 1994)*, *Anejos AEA XIV*, Madrid, pp. 81-90.
- GARCÍA-BELLIDO, M. P. (1986), “Nuevos documentos sobre minería y agricultura romanas en *Hispania*: testimonios monetales”, *AEA* 59, pp. 13-46.
- GARCÍA-BELLIDO, M. P. y BLÁZQUEZ CERRATO, C. (2001), *Diccionario de cecas y pueblos hispánicos. Vol. II. Catálogo de cecas y pueblos que acuñan moneda*, Madrid, s.v. *ILIPA / ILIPENSE*.
- MILLÁN LEÓN, J. (1986), “La batalla de *Ilipa*”, *Habis* 17, pp. 283-304.
- MILLÁN LEÓN, J. (1989), *Ilipa Magna*, Alcalá del Río.
- MORALES, A. (1575), *Antigüedades de las ciudades de España que van nombradas en la Crónica, con la averiguación de sus sitios, y nombres antiguos, que escribía*, Alcalá de Henares (reed. en Madrid en 1792).
- RODRÍGUEZ MÉRIDA, J. A. (1991), “La ceca de *Ilipa Magna*”, *Numisma* 229, pp. 43-67.
- ROMO SALAS, A., VARGAS JIMÉNEZ, J. M. y RODRÍGUEZ HIDALGO, J. M. (2002), “El recinto fortificado de *Ilipa Magna* (Alcalá del Río)”, *Castillos de España* 125, pp. 35-38.
- *TIR, J-30* (Madrid. 2000) s.v. *ILIPA MAGNA*.
- VILLARONGA I GARRIGA, L. (1994), *Corpus Nummum Hispaniae ante Augusti Aetatem*, Barcelona, pp. 374-375.

²⁰²² Cf. A. CASARIEGO, G. CORES y F. PLIEGO (1987), p. 116 y en catálogo: *Ilipense*, p. 11, moneda núm. 1.

b) Análisis de la circulación monetaria.

Para el estudio de la circulación monetaria de la ceca de *Ilipa* contamos con cuarenta y cuatro hallazgos y un total de noventa y ocho monedas. De estos ejemplares, veintiuno proceden de excavaciones arqueológicas (21,43%), cuarenta y cinco fueron encontrados de forma esporádica (45,92%) y treinta y dos han sido localizados en museos (32,65%).

De las veintiuna monedas procedentes de excavaciones arqueológicas, una fue localizada en las campañas realizadas en *Italica* (Santiponce, Sevilla) en 1972 y pertenece a los ases de la serie I, acuñados durante la primera mitad del s. II a. C. En el yacimiento de Cáceres el Viejo se descubrieron dos ejemplares con leyenda *ILIPENSE*, un as perteneciente a la serie II, emitido en la primera mitad del s. II a. C., y un cuadrante de la serie III e igualmente acuñado durante este periodo. En las excavaciones arqueológicas llevadas a cabo en Castrejón de Capote (Higuera la Real, Badajoz) también se han hallado varias monedas de esta ceca, entre las que tenemos dos ases de la serie II, cinco de la serie III y uno de la serie IV. Las ocho primeras piezas tienen una cronología de la primera mitad del s. II a. C. y la última de la segunda mitad de este siglo. También a los ases de las series II y III corresponden cuatro ejemplares encontrados en las excavaciones de Cerro Macareno (Sevilla), con dos piezas respectivamente en cada una de las series. Igualmente a los ases de la serie II, pero a una variante diferente, corresponde una moneda descubierta en el yacimiento de La Quinta (Antequera, Málaga). En las excavaciones realizadas en Mesas de Asta (Jerez, Cádiz) se halló un as de la serie III. Ya a los ases o semises? de la serie IV pertenecerá un ejemplar hallado en la mina La Loba (Fuenteobejuna, Córdoba). Por último, contamos con tres hallazgos de excavaciones en los que desconocemos la indicación de serie de las piezas encontradas. El primero corresponde a un as localizado en el yacimiento de Castrejón de Capote (Higuera la Real, Badajoz), el segundo está formado igualmente por un as descubierta en las excavaciones de *Conimbriga* (Portugal) y el tercero por otro as hallado en las campañas arqueológicas desarrolladas en el yacimiento de Sierra de la Martela (Segura de León, Badajoz). En cuanto a la cronología de estas piezas, la primera y tercera pertenecen a las emisiones de la primera mitad del s. II a. C. y la segunda a la de principios del s. I a. C.

La mayoría de los hallazgos y monedas estudiados corresponden a ejemplares encontrados de forma esporádica, y entre ellos llama especialmente la atención la gran cantidad de piezas localizadas en la zona de Alcalá del Río. En este municipio sevillano se han encontrado veinticuatro monedas, aunque habría muchas más, pues en alguno de los hallazgos no se ha podido precisar el número total de monedas de esta ceca. Entre las piezas localizadas en Alcalá del Río tenemos un as de la serie I, otro as de la serie II, un semis de la serie V y veintiún cuadrantes de un tipo de moneda minera anepígrafa. En cuanto a la cronología de estos ejemplares, los dos ases pertenecen a las emisiones de la primera mitad del s. II a. C., el semis a la emisión del s. I a. C. y de los

cuadrantes anepígrafos desconocemos el periodo en el que fueron acuñados. A los ases de la serie I pertenece una moneda localizada en la carretera de Los Caños en Cercado de Los Mimbres (Vejer de la Frontera, Cádiz). Más numerosos son los hallazgos esporádicos de piezas pertenecientes a los ases de la serie II, entre los que tenemos un as encontrado en el yacimiento de Chões de Alpompe (Santarém, Portugal), otro en Osma (Soria), dos en la provincia de Murcia y uno en el yacimiento de Villasviejas del Tamuja (Botija, Cáceres). A esta misma serie II, pero a una variante diferente, pertenece un as localizado en El Castillejo (Santiago del Campo, Cáceres). Además, contamos con tres hallazgos esporádicos en los que se han encontrado ases pertenecientes a la serie III, de los cuales el primero procede de Castillejo de la Cuesta (Sevilla), el segundo se ha localizado en Sigüenza (Guadalajara) y el tercero se ha encontrado en el yacimiento de Villasviejas del Tamuja (Botija, Cáceres). Ya a los ases de la serie IV pertenece un as descubierto en la mina de La Loba (Fuenteobejuna) y otro procedente del Cerro Patria (Vejer de la Frontera, Cádiz). Por último, contamos con varios hallazgos esporádicos de los que se desconoce la indicación de serie de los ejemplares de esta ceca; entre éstos tenemos un as encontrado en Aznalcóllar (Sevilla), una moneda localizada en El Castillejo (Santiago del Campo, Cáceres), un as descubierto en el Cerro de San Cristóbal (Logrosán, Cáceres), otro as procedente del yacimiento de Chões de Alpompe (Santarém, Portugal), dos ejemplares descubiertos entre los restos de la antigua *Italica* (Santiponce, Sevilla) y tres piezas encontradas en el norte de África, una en *Tamuda* (Tetuán, Marruecos), otra en Ceuta y de la tercera desconocemos su procedencia. Finalmente, tenemos varios hallazgos esporádicos en los que además de desconocer la indicación de serie tampoco sabemos el número total de monedas de esta ceca que lo compondrían. Así, tenemos un hallazgo en la zona de Arcos de la Frontera, dos en la provincia de Málaga, de los cuales uno procede de Cerro Toizares y otro de Sierra del Castillo, otros dos en Portugal, de los cuales uno se ha localizado en las Minas Santo Domingos (Mértola) y otro en Serpa, y un último en Ceuta.

Por lo que respecta a las monedas localizadas en museos, es significativa la presencia de ejemplares de *Ilipa* en la Colección numismática de la Universidad de Sevilla, en la que se han encontrado once piezas y representación de todas las series emitidas por esta ceca. Así, tenemos un as de la serie I, tres ases de la serie II, un as y un cuadrante de la serie III, tres ases o semises? de la serie IV, un semis de la serie V y una moneda minera anepígrafa. En la colección Recio Veganzones de Martos (Jaén) se conserva un as de la serie I y otro de la serie II. También a los ases de la serie II pertenece un ejemplar localizado en el Museo Arqueológico Provincial de Ourense. A esta misma serie pertenece un as conservado en el Museo Nacional de Arte Romano de Mérida (Badajoz), en el que también se han encontrado dos ases sin indicación de serie, aunque por su peso y cronología podrían corresponder a las series II ó III. A la serie II también pertenecerían dos ases procedentes del Museo Provincial de Tarragona. En los museos de Portugal se ha localizado dos ases de la serie III, uno en la Cámara Municipal de Oporto y otro en el Museo de Antropología “Dr. Mendes Corrêa”, de esta misma ciudad. Un cuadrante de esta serie se conserva en el Museo de la Sociedad Martins Sarmento y, por último, seis monedas sin indicación de

procedencia se han documentado en el Museo de Évora. Finalmente, también sin indicación, se han localizado cuatro piezas en el Museo Arqueológico Provincial de Cáceres, todas ellas con cronología del s. II a. C.

En un análisis general de estos hallazgos monetarios, podemos decir que de las noventa y ocho monedas estudiadas, cinco pertenecen a la serie I (5,10%), veintiuna a la serie II (21,43%), diecisiete a la serie III (17,35%), siete a la serie IV (7,14%), dos a la serie V (2,04%), veintidós a las monedas mineras anepígrafas (22,45%) y de las restantes veinticuatro desconocemos su indicación de serie (24,49%). Como podemos ver, la mayoría de los ejemplares corresponden a la serie II y III, las más numerosas de la ceca, y a las monedas mineras, mientras que son escasos los correspondientes a la serie primera y las dos últimas.

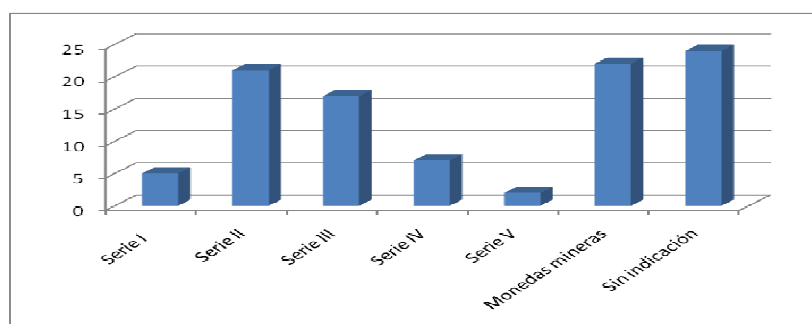

Gráfica 61: Distribución del monetario de la ceca de *Ilipa* por series

Por lo que respecta a los valores presentes, la mayoría de los ejemplares corresponden a ases (cincuenta y cinco piezas y un 56,12%), aunque también son abundantes los cuadrantes (veinticinco y un 25,51%), y sólo contamos con dos semises (2,04%), desconociéndose el valor de los restantes dieciséis ejemplares (16,33%). Por tanto, vemos que la mayoría de los ejemplares corresponden a ases, valor único acuñado en las dos primeras series y presente en la tercera, y a cuadrantes, valor emitido en las tres últimas series. Más extraño es ver sólo dos semises, pues éste fue el valor mayoritario en las dos últimas series, aunque, como ya hemos mencionado anteriormente, la presencia de estas series es escasa, mientras que las series II y III, en las que se acuñaron ases y parcialmente cuadrantes, son las más numerosas.

En cuanto a la cronología en la que fueron acuñadas estas monedas, cuarenta y ocho (48,98%) corresponden a la primera mitad del s. II a. C., siete (7,14%) a la segunda mitad del s. II a. C., de cuatro (4,08%) sólo sabemos que se emitieron durante el s. II a. C., tres (3,06%) fueron acuñadas en el s. I a. C. y de las restantes treinta y seis piezas (36,74%) desconocemos su periodo de emisión. Analizando la presencia de series junto a la cronología de acuñación, podemos ver cómo la primera emisión, realizada a inicios del s. II a. C., es escasa. Durante esta primera mitad el volumen de monedas va aumentando progresivamente con las emisiones de las series II y III, pero ya a partir de la segunda mitad del s. II, y sobre todo durante la primera mitad del s. I a. C., la ceca ve reducidas sus

LA CIRCULACIÓN MONETARIA EN EL SUR PENINSULAR DURANTE EL PERIODO ROMANO-REPUBLICANO

acuñaciones hasta desaparecer. Este estudio podría ser aún más preciso si conociésemos el periodo de acuñación de las monedas mineras anepígrafas.

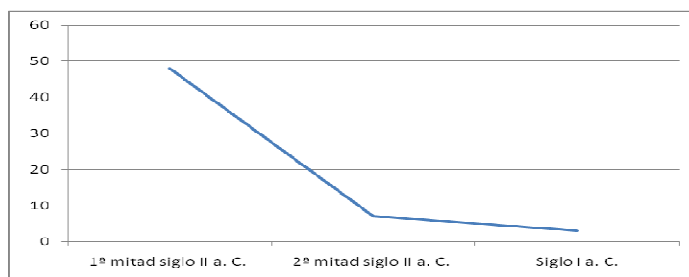

Gráfica 62: Evolución del monetario de la ceca de *Ilipa* a lo largo del periodo republicano

Por último, la procedencia de las monedas analizadas es muy dispar, aunque destacan especialmente aquellas encontradas en la provincia de Sevilla, lugar en el que se encontraría ubicada la ceca de *Ilipa*, que se identifica unánimemente con Alcalá del Río. Así, en la provincia de Sevilla se han localizado cuarenta y cuatro ejemplares (44,90%), de los que veinticuatro proceden de la misma Alcalá del Río (54,55% de las sevillanas y un 24,49% del total). También es importante la presencia de monedas de esta ceca en la mitad sur-oeste de la Península, zona en la que encontramos trece monedas en la provincia de Badajoz (13,27%), doce en Portugal (12,14%), once en la provincia de Cáceres (11,22%) y tres en la de Cádiz (3,06%). En el resto de la comunidad andaluza tenemos dos ejemplares en la provincia de Jaén (2,04%), otros dos en la de Córdoba (2,04%) y uno en la de Málaga (1,02%). Otros hallazgos localizados en la península Ibérica serían las dos monedas halladas en la provincia de Murcia (2,04%), las dos conservadas en el museo de Tarragona (2,04) y un único ejemplar encontrado en las provincias de Guadalajara, Soria y Orense (1,02% respectivamente). Finalmente, en el norte de África se han documentado tres piezas, una en Marruecos, otra en Ceuta y otra sin más indicación. Con todos estos datos podemos ver que la circulación monetaria de la ceca de *Ilipa* fue muy importante, aunque fue especialmente intensa en su área más próxima, pues la mayoría de los ejemplares proceden de la misma provincia de Sevilla, de las vecinas provincias de Badajoz, Cádiz y Córdoba y del sur de Portugal.

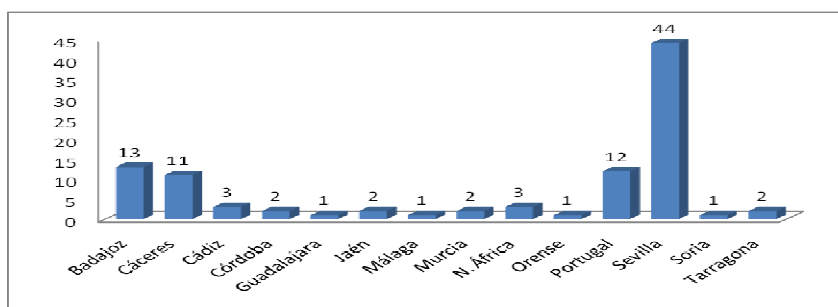

Gráfica 63: Número de ejemplares de la ceca de *Ilipa* según su procedencia

3.4.17. *Ilipla*

a) *Análisis de la ceca.*

ILIPLA / ILIPULA (Niebla, Huelva). 37° 49'N- 6° 40'W. Ptol. 38°N 6°E. La ciudad de *Ilipula*, que emite moneda con la leyenda *ILIPLA*, se ha localizado en Niebla (Huelva). No debemos confundirla con *Ilipula Minor* (*CIL.* II, 1469 y 1470), situada en el Cortijo de Repla (Los Corrales, Sevilla), *Ilipula Laius* (Plin., *nat.* 3.10), ubicada al oeste de la provincia de Granada o *Illipula Magna* (Ptol. 2.4.9), aún hoy sin localizar, aunque en la Turdetania. La ciudad de *Ilipula* (Niebla) fue una antigua *mansio* citada por el Itinerario de Antonino en la vía romana XXIII, que iba de *Emerita* a *Hispalis*, en concreto en el tramo entre *Onuba* e *Italica*. Ptolomeo la situará dentro de las ciudades turdetanas, y aun en el s. VII d. C. el Anónimo de Ravena menciona esta ciudad con el nombre de *Hilpula*.

Fuentes: está constatada en las fuentes literarias, epigráficas, arqueológicas y numismáticas que relacionamos a continuación:

Fuentes literarias: Ptol. 2.4.10; Itin. Ant. 432.1; Ravenn. 317.14.

Fuentes epigráficas: *CIL.* II, 954.

Fuentes arqueológicas: los primeros testimonios arqueológicos datan del Calcolítico y los principales restos conservados consisten en varios dólmenes, los más importantes de los cuales serían el Dolmen de Soto y los Dólmenes de la Hueca. Posteriormente, de época tartésica se han hallado restos de murallas y un anillo de oro, aunque será de época romana de la que más vestigios se encuentren: ya en la propia Niebla se han hallado varios fragmentos arquitectónicos (columnas, sillares, capiteles) y mosaicos. Los principales testimonios de esta ciudad en época romana serán los epigráficos. Entre ellos tenemos un *tessera gladiatoria* en bronce, hallada entre Niebla y Moguer en 1876 y actualmente en el Museo Arqueológico Nacional, fechada en el 64 d. C.; la interpretación de su texto es la siguiente: “*Celer*, hijo de *Erbutius*, natural de la ciudad de *Limicos* (Ginzo de Limia, Orense), entrega esta *tessera* al gladiador *Borea*, hijo de *Cantius*, natural de *Baedunia* (Bañeza)”. Otros testimonios epigráficos son la inscripción votiva consagrada a Minerva (*CIL.* II, 954), un pedestal de piedra caliza mal conservada y una inscripción cristiana. En las inmediaciones de Niebla, en los Bermejales, al otro lado del río, se han encontrado restos de una cantera romana, de la que posiblemente se extraían los sillares utilizados en las construcciones. En las afueras de la ciudad, en la

carretera a Valverde, pueden verse aún los restos de un acueducto romano construido con hormigón, piedras talladas y sillares.

Fuentes numismáticas: la ciudad emite una única serie en bronce con una cronología de la primera mitad del s. II a. C.

Las monedas de esta ciudad son estudiadas por VIVES, *MonHisp.*, vol. 3, serie 11^a, Grupo *Carmonense*, ceca 7, p. 81. Lám. CIV.1; *CNH.* (1994), p. 380: *Ilipla*; *HMHA* (1997), “Amonedación de las cecas latinas de la *Hispania Ulterior*”, pp. 278-279: *Ilipla*; GARCÍA-BELLIDO y otros (2001), *Diccionario*, s.v. *Ilipla*.

Historia de la ciudad: su antigüedad se remonta al periodo Calcolítico, como parece demostrar la presencia de varios dólmenes en su territorio, aunque será durante el período tartésico cuando la zona viva su momento de máxima importancia, ya que se encuentra situada en la desembocadura del Guadiana, punto estratégico desde el que saldrían los minerales extraídos por *Onuba* en la cuenca minera de Riotinto. La cultura de Tartessos mantendrá importantes relaciones comerciales con los fenicios, fundamentalmente de minerales como la plata y el cobre, y esta zona tendrá una importancia vital en el transporte de estos metales, ya que el río Tinto era navegable hasta la propia ciudad. Posteriormente, con la conquista de la Península por los romanos, esta zona pronto fue sometida a una explotación sistemática de su riqueza mineral, y en su comercialización fue vital el control de esta ciudad. Por tanto, *Ilipula* gozará de una importancia política, económica y administrativa durante el periodo republicano e imperial, y muestra de ello serían sus acuñaciones monetales con la leyenda *Ilipla*. A partir de la epigrafía se ha constatado en la ciudad magistraturas como la del *decurio M. Curiatius Quir. Longinus* o el *dumvir M. Cornelius*. Podemos suponer que en época flavia la ciudad adquiere el estatuto de *municipium*, como parecer demostrar la presencia de un *decurio* en época flavia o poco después, y su adscripción a la *tribu Quirina* (*CIL.* II, 954). En época tardía y visigoda *Hilpula* adquirió considerable importancia en la zona.

Por lo que respecta a la economía de la ciudad, se basó en la comercialización de los metales de la cuenca del Riotinto, para lo que se aprovechó de su ubicación en el vado del río Tinto, que era navegables en la antigüedad hasta la ciudad. También fue importante para *Ilipula* ser paso en las comunicaciones entre *Emerita* e *Hispalis*, que hizo que fuese *mansio* en la vía XXIII del Itinerario de Antonino.

Historia monetaria: *Ilipla* emite una única serie en bronce con una cronología de la primera mitad del s. II a. C. La ceca emite ases con un peso medio de 23,28 grs. En cuanto a la iconografía, muy similar a la de las cecas de *Laelia*, *Lastigi* y *Onuba*, presenta en anverso Jinete lancero galopando sobre línea, en exergo *A* y creciente y en reverso Dos espigas y entre ellas, entre líneas, leyenda latina *ILIPLA*. Por último, de *Ilipla* se hallado un plomo en el que

aparece en anverso la leyenda *ILIPLA* entre líneas y rodeada de gráfila de puntos y con reverso liso; por su mala calidad, se piensa que no sería usado como moneda.

Bibliografía:

- CASARIEGO, A., CORES, G. y PLIEGO, F. (1987), *Catálogo de plomos monetiformes de la Hispania antigua*, Madrid, p. 117.
- CHAVES TRISTÁN, F. (1997), “Amonedación de las cecas latinas de la *Hispania Ulterior*” en *Historia Monetaria de Hispania Antigua*, pp. 278-279.
- CORZO SÁNCHEZ, J. R. y JIMÉNEZ, A. (1980), “Organización territorial de la Bética”, *AEA* 53, pp. 21-47.
- DELGADO, A. (1873), *Nuevo método de clasificación de las medallas autónomas de España*, Sevilla, p. 114.
- GARCÍA-BELLIDO, M. P. y BLÁZQUEZ CERRATO, C. (2001), *Diccionario de cecas y pueblos hispánicos. Vol. II. Catálogo de cecas y pueblos que acuñan moneda*, Madrid, s.v. *ILIPLA*.
- *TIR*, J-29 (Madrid. 1995) s.v. *ILIPLA*.
- VILLARONGA I GARRIGA, L. (1994), *Corpus Nummum Hispaniae ante Augusti Aetatem*, Barcelona, p. 380.

b) Análisis de la circulación monetaria.

Para el estudio de la ceca de *Ilipla* contamos con cuatro hallazgos monetarios y un total de cinco monedas. Entre las piezas estudiadas tenemos dos encontradas de forma esporádica (40%) y tres localizadas en museos (60%).

De las monedas estudiadas en hallazgos esporádicos tenemos un ejemplar encontrado en Huelva perteneciente a los ases de la serie I, única y escasa serie emitida por la ceca de *Ilipla* y que posee una cronología de la primera mitad del s. II a. C. La otra moneda aparecida de forma esporádica se sitúa en Valdeherrera, provincia de Zaragoza, y pertenece igualmente a los ases de la serie I.

De los ejemplares estudiados en museos, aunque con procedencia regional, tenemos dos ases localizados en la Colección numismática de la Universidad de Sevilla y otro en el Museo Arqueológico Provincial de Cáceres.

Del análisis general de estos hallazgos monetarios podemos decir que todas las monedas estudiadas pertenecen a la única serie de la ceca de la que hoy se tiene constancia. Los cinco ejemplares son ases y tienen una cronología de la

primera mitad del s. II a. C. En cuanto a la procedencia de las monedas, dos se han encontrado en la provincia de Sevilla (40%), una en Huelva (20%), otra en la provincia de Cáceres y una última en Valdeherrera (Zaragoza). Los hallazgos de Huelva y de la provincia de Sevilla permitirían confirmar la localización de la ceca en la zona de Niebla (Huelva), pues la ciudad de *Ilipla* estaría situada en la vía que unía *Onuba* e *Italica*. Los otros dos hallazgos estarían más distantes del lugar de emisión, especialmente el de la pieza encontrada en Valdeherrera, de la que desconocemos por completo el motivo que la hizo llegar hasta allí.

3.4.18. *Iliturgi*

a) *Análisis de la ceca.*

ILITURGI / ILVTVRGI / ILDITVRGENSE (Cerro Maquiz, Mengíbar, Jaén). 37° 58'N- 3° 48'W. Ptol. 38° 40'N- 9° 30'E. Tradicionalmente se localizaba la ciudad de *Iliturgi* en Andújar o sus proximidades (Los Villares, Santa Potenciana, Cuevas de Lituergo), pero serán Blanco y Lachica²⁰²³ los que sitúen por primera vez la ciudad en las ruinas que se conservan en Cerro Maquiz (Mengíbar, Jaén). Este emplazamiento es hoy indiscutible, sobre todo tras el hallazgo de varias inscripciones romanas en este lugar. Para Hübner en Cerro Maquiz se encontraría situado el municipio *Ossigi Latonium*, aunque esta teoría es errónea, ya que para su identificación sólo se hace referencia al texto pliniano y el autor nunca llegó a visitar el lugar. El yacimiento se encuentra situado en una elevada meseta en la confluencia de los ríos Guadalbullón y Guadalquivir. En la antigüedad la ciudad romana fue primero federada, pasando a ser *municipium* latino en época cesariana, para convertirse finalmente en colonia, quizás en época flavia. *Iliturgi* fue una ciudad de origen túrdulo (Ptol. 2.4.9), que se encontraba dentro del *conventus Cordubensis* (Plin., *nat.* 3.10), fue *mansio* en la vía de *Corduba* a *Castulo* según el Itinerario Antonino (Itin. Ant. 403.2) y participó activamente en la Segunda Guerra Púnica según las palabras de Tito Livio (Liv. 23.49.5; 26.17.4; 28.19.1-2 y 34.10.1).

Fuentes: está constatada en las fuentes literarias, epigráficas, arqueológicas y numismáticas que relacionamos a continuación:

Fuentes literarias: Plb. 11.24; Liv. 23.49.5; 26.17.4; 28.19.1; 28.19.2; 34.10.1; Plin., *nat.* 3.10; Ptol. 2.4.9; App., *hisp.* 32; Itin. Ant. 403.2; St. Byz., p. 331, *s.u.*: *Ἰλιούργεια*.

²⁰²³ Cf. A. BLANCO FREJEIRO y G. LACHICA CASINELLO (1960), pp. 193-196.

Fuentes epigráficas: CIL. II, 190 (= CIL. II²/7, 31 = CILA III.I, 227); CIL. II²/7, 32 (= CIL. I, 2927 = CILA III.I, 225); CIL. II²/7, 36 (= CILA III.I, 233); CIL. II²/7, 39 (= CILA III.I, 231).

Fuentes arqueológicas: los primeros testimonios arqueológicos en la zona datan del neolítico, y consisten en un enterramiento colectivo encontrado en el cortijo de la Atalaya, entre Mengíbar y Cazalilla. En la Coronilla se han hallado restos de un poblado calcolítico en el que encontramos varios fragmentos cerámicos de este periodo. Del Bronce Final tenemos constancia del hallazgo de una espada de influencia tartésica que dataría del s. IX a. C.

En el propio Cerro Maquiz y tras las excavaciones y sondeos realizados por el Instituto Arqueológico Alemán, se ha documentado una secuencia ocupacional que iría desde el periodo ibérico hasta la época árabe, en que la ciudad sería destruida. Los restos ibéricos más antiguos se han hallado en la necrópolis de los Chorrillos, en donde se encontraron varias cerámicas ibéricas y griegas (figuras rojas y negras) con una cronología de los ss. V-IV a. C. y parte una inscripción ibérica. El poblado ibérico seguramente fue destruido por Escipión en el 206 a. C. Posteriormente, ya de época imperial se conservan varias estructuras, por lo que pensamos que sobre la antigua ciudad ibérica y republicana debió remodelarse una nueva ciudad, sobre todo a partir de César y Augusto, cuando *Iliturgi* vive su momento de mayor florecimiento. De época imperial se conservan restos de muros y cimientos de un templo *in antis* de 18 por 20 m., en el que se pueden distinguir el *sacellum*, la fachada y parte de la escalinata. También se encontraron restos de una plaza pública cimentada, muros y una bóveda pertenecientes a una gran cisterna, así como varias otras cisternas de menor volumen. También se conservan estructuras de viviendas de forma cuadrada y una calle. En las afueras de Cerro Maquiz se han hallado varias necrópolis, una de ellas romana, pero también otras ibéricas y tardorromanas.

Además, en Cerro Maquiz se ha hallado un importante conjunto epigráfico compuesto por unas 29 inscripciones, de las que se conservan unas 14, la mayoría en la casa-palacio de los señores de la Chica, en Mengíbar, y en el Museo Arqueológico Nacional de Madrid. Entre las inscripciones más importantes tenemos la dedicada a Tiberio Sempronio Graco, fundador de *Iliturgi*, las dedicadas a los emperadores Tiberio y Adriano y varias lápidas funerarias. También se conservan algunas esculturas, un par de miliarios de Claudio I y Domiciano y algunas monedas. Por último, la ciudad siguió estando poblada en la antigüedad tardía, como demuestra el hallazgo de una necrópolis tardorromana, pero con llegada de los musulmanes la ciudad fue destruida y desplazada a la actual Mengíbar.

Fuentes numismáticas: la ciudad emite tres series en bronce con una cronología de la segunda mitad del s. II a. C.

Las monedas de esta ciudad son estudiadas por VIVES, *MonHispan.*, vol. 3, serie 11^a, Grupo *Ilipense*, ceca 1, pp. 86-87. Lám. CVI.1-3; CNH. (1994), pp. 359-360: *Iliturgi*; HMHA (1997), “Amonedación de las cecas latinas de la *Hispania Ulterior*”, pp. 253-254: *Iliturgi*; GARCÍA-BELLIDO y otros (2001), *Diccionario*, s.v. *Iliturgi* / *Ilvtvrgi* / *Ilditvrgense*.

Historia de la ciudad: los primeros testimonios históricos de *Iliturgi* los encontramos en relación con la Segunda Guerra Púnica (Plb. 11.24 y Liv. 23.49.5; 26.17.4; 28.19.1-2 y 34.10.1), cuando la ciudad fue sitiada por los cartagineses en el 215 a. C. y liberada por Cn. Escipión en el 212 a. C. Pese a que *Iliturgi* y *Castulo* tenían una fuerte relación con los cartagineses, con la llegada de los romanos se inclinan a favor estos últimos. Según Tito Livio, en 210 a. C. Asdrúbal se encontraba acampado entre *Iliturgi* y *Mentesa*, y ya en 206 a. C. la ciudad será destruida por P. Cornelio Escipión. A partir de ese momento se estableció en la ciudad un guarnición romana, y ya en 195 a. C. Apio Claudio derrotó a los celtíberos que se encontraban junto a *Iliturgi*, aunque esta última información podría estar más relacionada con una ciudad homónima del valle del Ebro.

La siguiente referencia hace alusión a una inscripción por la que a Tiberio Sempronio Graco, procónsul en el año 179 a. C. en *Hispania*, se le hace una dedicatoria por la fundación del pueblo iliturgitano. Sin embargo, se ha puesto en duda su autenticidad, sobre todo por la palabra *deductio*, que hace alusión a una colonia y que en este caso sería poco probable. Sí sería lógico pensar que tras la destrucción de la ciudad en 206 a. C. ésta pudiese haber sido repoblada por algunos legionarios romanos licenciados en la guerra celtibérica; muestra de ello es que en la epigrafía de la ciudad aparecen varios nombres de soldados, que la mayor parte de los nombres que aparecen en las inscripciones son de origen romano y que los dioses a los que se éstas se dedican tienen también este origen.

En cuanto al estatuto jurídico de la ciudad, en un primer momento se cree que gozaría del estatuto de ciudad federada, pero ya en tiempos de César o Augusto la ciudad adquiere el estatuto de *municipium*, pasando a denominarse *Iliturgi Forum Iulium*. La ciudad se encontraría situada en el *conventus Cordubensis* y sus ciudadanos adscritos a la *tribu Galeria*. También se ha planteado que posteriormente, durante la época flavia, pasaría a convertirse en una colonia (CIL. II²/7, 31), aunque esta teoría presenta muchos problemas, ya que la inscripción en la que se basa se cree que es falsa. Por lo que respecta al epíteto *forum* que aparece en el nombre de la ciudad, haría clara alusión a la presencia de un mercado en *Iliturgi*, al que vendrían a comerciar las gentes de las *villae* y poblados mineros de su territorio circundante.

Ya durante el s. III debió existir en *Iliturgi* una comunidad cristiana, como parece mostrar la presencia del presbítero de *Iliturgi*, Mauro, en el Concilio de Elvira, celebrado en el año 300. Además, en la historia de los Varones Apostólicos se dice que San Eufrasio fundó una comunidad cristiana en la ciudad.

Por lo que respecta a la economía de la ciudad, se basó en la explotación agrícola, ya que se encontraba en la confluencia de los ríos Guadalbullón y Guadalquivir; también fue importante para ciudad ser mercado (*forum*) al que vendrían los habitantes de los asentamientos rurales y poblados mineros

cercanos a comerciar con sus productos. La zona tuvo unas excelentes comunicaciones, ya que fue *mansio* en la vía de *Corduba* a *Castulo*, según el Itinerario Antonino entre *Vircaone* y *Castulo*.

Historia monetaria: Iliturgi emite tres series en bronce con una cronología de la segunda mitad del s. II a. C. La primera serie emite unidades con un peso medio de 11,50 grs. y con patrón hispano-cartaginés de 11,00 grs. en las unidades. En cuanto a su iconografía, presenta en anverso Cabeza masculina diademada y con ínfulas a izquierda y en reverso Jinete con palma a izquierda y leyenda latina *ILVTVRGI* bajo línea. La segunda serie emite unidades con un peso medio entre 18 y 15 grs., ya con patrón turdetano. En cuanto a su iconografía, presenta en anverso Cabeza masculina diademada y con ínfulas a izquierda y delante creciente y en reverso Jinete con palma a izquierda y debajo, en exergo o en arco, leyenda latina *ILVTURGI*, que en algunos casos, por error del grabador, sería *ILVVTRGI*. La tercera serie emite unidades con un peso medio de 13 grs. y también con patrón turdetano. En cuanto a su iconografía, el anverso es similar a la serie segunda pero con el creciente entre dos estrellas y en reverso presenta Espiga vertical, a su derecha leyenda latina *ILDITVR* y a su izquierda leyenda latina *GENSE*, que formarían el adjetivo étnico de la ciudad (*Ilditurgense*).

Bibliografía:

- BLANCO FREJEIRO, A. y LACHICA CASINELLO, G. (1960), “*De situ Iliturgis*”, *AEA* 33, pp. 193-196.
- CARRASCO RUS, J. y PASTOR MUÑOZ, M. (1982), “Epigrafía y sociedad en la ciudad romana de *Iliturgi* = *Forum Iulium*”, en HIGUERAS MALDONADO, J. (coord.), *Actas del I CAEC (Jaén, 1981)*, Jaén, pp. 328-338.
- CHAVES TRISTÁN, F. (1997), “Amonedación de las cecas latinas de la *Hispania Ulterior*” en *Historia Monetaria de Hispania Antigua*, pp. 253-254.
- GALSTERER, H. (1971), *Untersuchungen zum römischen Städtewesen auf der Iberischen Halbinsel*, Berlín.
- GONZÁLEZ ROMÁN, C. y MANGAS MANJARRÉS, J. (1991), *Corpus de Inscripciones Latinas de Andalucía*. Volumen III: Jaén. Tomo I. Sevilla, pp. 246-271, nº 223-243.
- GARCÍA-BELLIDO, M. P. y BLÁZQUEZ CERRATO, C. (2001), *Diccionario de cecas y pueblos hispánicos. Vol. II. Catálogo de cecas y pueblos que acuñan moneda*, Madrid, s.v. *ILITURGI*.
- *TIR, J-30* (Madrid. 2000) s.v. *ILITURGI*.
- VILLARONGA I GARRIGA, L. (1994), *Corpus Nummum Hispaniae ante Augusti Aetatem*, Barcelona, pp. 359-360.

b) Análisis de la circulación monetaria.

Sólo conservamos un hallazgo monetario de la ceca de *Iliturgi*. Éste se produjo de forma esporádica en Castrejón de Capote (Higuera la Real, Badajoz) y consiste en una unidad de la serie I, que presenta, como las otras dos series de la ceca, una cronología de la segunda mitad del s. II a. C. Por desgracia, no hemos podido documentar ningún hallazgo de la ceca en Cerro Maquiz (Mengíbar, Jaén), hecho que podría ayudar, junto a la presencia de varias inscripciones, a localizar definitivamente la ciudad de *Iliturgi* en dicho lugar.

3.4.19. *Ilse*

a) Análisis de la ceca.

ILSE (Localización incierta). Se ha apuntado su localización en el Cerro del Castillo, en el municipio de Gerena²⁰²⁴, situado a unos 13 km. de *Ilipa* e *Italica*. Su localización se basa en el hallazgo de varias monedas de la ceca en el propio cerro; a esta presencia monetaria habría que unirle el hallazgo en el mismo lugar de un plomo con la leyenda *SEGEIDA*; estos elementos llevan a González y Pliego²⁰²⁵ a situar en este yacimiento la antigua ciudad de la Beturia céltica de *Segida Restituta Iulia*. Así, para estos autores la leyenda *ILSE* podría provenir de la *omonoia* entre las ciudades de *ILipa* y *SEgida*. El problema que plantea esta teoría es que muchos autores localizan la ciudad de *Segida* en la provincia de Badajoz, sobre todo tras el hallazgo de una inscripción en Zafra en donde figura la leyenda *Segedensis*. Tradicionalmente, ya el padre Flórez localizaba la ceca en *Ilipa* y hacía coincidir el nombre *ILSE* con la abreviatura de *ILipenSE*; posteriormente, Delgado²⁰²⁶ dudará de ello, ya que piensa que el topónimo *ILSE* sería una *omonoia* de las ciudades de *ILipa* y *SEaro*. Por lo tanto, hasta que no tengamos nuevos datos, preferimos mantener esta ceca con localización incierta, aunque parece lógico pensar en su acuñación por parte de dos ciudades que en algún momento estuvieron unidas, bien por lazos comerciales o bien por la existencia de un solo edil monetario para ambas²⁰²⁷.

²⁰²⁴ Cf. J. GONZÁLEZ y F. PLIEGO (1982), pp. 45-51; L. VILLARONGA I GARRIGA (1994), p. 376.

²⁰²⁵ Cf. J. GONZÁLEZ y F. PLIEGO (1982), pp. 47.

²⁰²⁶ Cf. A. DELGADO (1873), p. 111.

²⁰²⁷ Cf. J. GONZÁLEZ y F. PLIEGO (1982), pp. 47.

Fuentes: sólo tenemos constancia de la ceca en las fuentes numismáticas que relacionamos a continuación:

Fuentes numismáticas: la ciudad emite tres series en bronce con una cronología de mediados a finales del s. II a. C.

Las monedas de esta ciudad son estudiadas por VIVES, *MonHisp.*, vol. 3, serie 11^a, Grupo *Ilipense*, ceca 3, p. 89. Lám. CVIII.1-5; *CNH.* (1994), p. 376: *Ilse*; *HMHA* (1997), “Amonedación de las cecas latinas de la *Hispania Ulterior*”, p. 272: *Ilse*; GARCÍA-BELLIDO y otros (2001), *Diccionario*, s.v. *Ilse*.

Historia monetaria: *Ilse* emite tres series en bronce con una cronología de mediados y finales del s. II a. C. La primera serie emite unidades con una cronología de mediados del s. II a. C. y un peso medio de 18 grs. En cuanto a su iconografía, similar a la de *Ilipa*, incluso se llega a pensar que pudiesen realizarlas los mismos entalladores, y presenta en anverso Espiga vertical y a derecha creciente y en reverso Sábalo a izquierda y debajo, entre líneas, leyenda latina *ILSE*, y en exergo letra *A*. La segunda serie emite unidades, mitades y cuartos, que para Villaronga²⁰²⁸ corresponderían a ases, semises y cuadrantes, con una cronología de finales del s. II a. C. y un peso medio en las unidades de 14,35 grs. En cuanto a la iconografía, similar a la de la primera serie, los ases presentan en anverso Espiga vertical, a derecha estrella y a izquierda creciente y en reverso Sábalo a izquierda, debajo, entre líneas, leyenda latina *ILSE* y en exergo letra *A*; las mitades presentan anverso semejante pero sin los símbolos y el reverso igual al de los ases; por último, los cuartos son idénticos a los semises pero sin la letra *A* de los reversos. La tercera serie emite unidades, ases para Villaronga, con un peso medio de 13,30 grs. En cuanto a su iconografía, ya diferente a las anteriores series pero similar a la última serie de *Ilipa*, en donde también se incorpora el antropomorfismo, presenta en anverso Cabeza femenina con guedejas y en reverso Dos espigas a derecha y entre ellas leyenda latina *ILSE*. Por último, de *Ilse* se ha hallado un plomo monetiforme de muy mala conservación, con la leyenda latina *ILSE* e iconografía similar a las unidades de la segunda serie.

Bibliografía:

- CANTO, A. M. (1997), *Epigrafía romana de la Beturia céltica*, Madrid.
- CASARIEGO, A., CORES, G. y PLIEGO, F. (1987), *Catálogo de plomos monetiformes de la Hispania antigua*, Madrid, p. 117.
- CHAVES TRISTÁN, F. (1997), “Amonedación de las cecas latinas de la *Hispania Ulterior*” en *Historia Monetaria de Hispania Antigua*, p. 272.

²⁰²⁸ Cf. L. VILLARONGA I GARRIGA (1994), p. 376.

- DELGADO, A. (1873), *Nuevo método de clasificación de las medallas autónomas de España*, Sevilla.
- GARCÍA-BELLIDO, M. P. y BLÁZQUEZ CERRATO, C. (2001), *Diccionario de cecas y pueblos hispánicos. Vol. II. Catálogo de cecas y pueblos que acuñan moneda*, Madrid, s.v. ILSE.
- GONZÁLEZ, J. y PLIEGO, F. (1982), “Las monedas con leyenda *ILSE* y el emplazamiento de “*Segida Restituta Iulia*””, *Numisma* 177-179, pp. 45-51.
- *TIR, J-30* (Madrid. 2000) s.v. ILSE.
- VILLARONGA I GARRIGA, L. (1994), *Corpus Nummum Hispaniae ante Augusti Aetatem*, Barcelona, p. 376.

b) Análisis de la circulación monetaria.

Para el estudio de la circulación de las monedas con leyenda *Ilse* contamos con tres hallazgos: uno procedente de excavaciones, otro esporádico y un último localizado en un museo. El primero de ellos lo encontramos en las excavaciones arqueológicas realizadas en *Conimbriga*, y aunque se trataría de una unidad, desconocemos la serie de pertenencia; incluso por el mal estado de conservación del ejemplar podría pertenecer a las cecas de *Ilipense* o *Murtilis*, que presentan una iconografía similar. La moneda encontrada de forma esporádica se localizó en el yacimiento de El Castillejo (Santiago del Campo, Cáceres) y como en la anterior pieza desconocemos la serie de pertenencia. Tampoco queda clara su procedencia debido a su mal estado de conservación, pudiendo pertenecer incluso a *Ilipense* por su iconografía. La tercera moneda la localizamos en la Colección numismática de la Universidad de Sevilla, aunque tendría procedencia regional, y pertenece a las unidades de la serie I, que poseen una cronología de mediados del s. II a. C.

Resumiendo la circulación monetaria de la ceca de *Ilse*, diremos que sólo conocemos un ejemplar (33,33%) con indicación de serie, y éste pertenece a la serie I, mientras que en los dos restantes (66,67%) no se indica. Por lo que respecta a los valores emitidos, dos de las monedas serán unidades (66,67%), mientras que de la tercera se desconoce su valor. En cuanto a la cronología de estas monedas, la única pieza de la que tenemos información data de mediados del s. II a. C., aunque las dos restantes tendrían una cronología comprendida entre mediados y finales del s. II a. C. Por último, la procedencia de los hallazgos será la siguiente: una moneda de la provincia de Sevilla (33,33%), otra de Portugal (33,33%) y otra de la provincia de Cáceres (33,33%).

Además de estos hallazgos monetarios, tenemos constancia de la presencia de monedas de *Ilse* en el Cerro del Castillo (Gerena, Sevilla) junto a un plomo con leyenda *SEGEIDA*, hecho que ha permitido a investigadores como J. González localizar la ciudad emisora de estas piezas en este municipio. A esta

teoría ayuda el as encontrado en la Colección numismática de la Universidad de Sevilla.

3.4.20. *Ilurco*

a) *Análisis de la ceca.*

ILURCO / ILVRCON (Cerro de los Infantes, Pinos Puente, Granada). 37° 16'N- 3° 46'W. La antigua ciudad de *Ilurco* se encuentra situada en el “Cerro de los Infantes”, cerca del actual municipio de Pinos Puente (Granada). El yacimiento arqueológico se localiza en la vega granadina, cerca del río Genil, y goza de un importante valor estratégico como nexo de unión entre la vega granadina y la subbética. Durante el periodo romano fue un *oppidum* perteneciente a la Bastetania (Plin., *nat.* 3.10) y alcanzó la municipalidad en época flavia.

Fuentes: está constatada en las fuentes literarias, epigráficas, arqueológicas y numismáticas que relacionamos a continuación:

Fuentes literarias: Liv. 37.46.7; Plin., *nat.* 3.10.

Fuentes epigráficas: *CIL.* II, 1200 (= *ILPGranada*, 135 = *CILA* II.I, 59); *CIL.* II, 2064 (= *CIL.* II²/5, 681 = *ILPGranada*, 109); *CIL.* II, 2065 (= *CIL.* II²/5, 707 = *ILPGranada*, 101 = *CILA* IV, 102); *CIL.* II, 2066 (= *CIL.* II²/5, 683 = *ILPGranada*, 102 = *CILA* IV, 79); *CIL.* II, 2067 (= *CIL.* II²/5, 684 = *ILPGranada*, 103); *CIL.* II, 5504 (= *CIL.* II²/5, 682 = *ILPGranada*, 105); *CIL.* II, 5511 (= *CIL.* II²/5, 678 = *ILPGranada*, 106); *CIL.* II²/5, 269 (= *ILPGranada*, 134); *CIL.* II²/5, 270 (= *ILPGranada*, 60); *CIL.* II²/5, 679 (= *ILPGranada*, 96 = *CILA* IV, 94); *CIL.* II²/7, 293.

Fuentes arqueológicas: en el yacimiento del Cerro de los Infantes se ha hallado gran cantidad de restos arqueológicos, pese a la expoliación sistemática a la que se ha visto sometido. Los primeros restos proceden del Calcolítico y consisten en varias construcciones realizadas en barro y algunos materiales cerámicos. Posteriormente, durante la edad del bronce, el poblado se fortifica; de este período se han hallado restos de cabañas con planta oval, enterramientos de inhumación y abundante material cerámico. Al periodo protoibérico corresponden los restos de un horno alfarero y cerámicas a él asociadas. Ya de época ibérica se conservan abundantes restos: así, del Ibérico Pleno encontramos abundante material cerámico y del Ibérico Tardío restos de los que debió ser una muralla defensiva, fechada entre el s. III y I a. C.

Será del periodo romano del que se conserven más restos, fundamentalmente a partir de que se le otorgue a la ciudad el estatuto de *municipium* a finales del s. I d. C. En la ciudad de *Ilurco* tenemos restos de una muralla, de la que todavía pueden verse varios lienzos, y de edificaciones romanas como arquitrabes o sillares. Ya Gómez Moreno en 1907 informa del hallazgo en *Ilurco* de una pilastra corintia, una acrótera, varios mármoles y un arete de bronce. En época imperial debió existir un foro público, del que no tenemos restos, aunque está constatado epigráficamente. En la parte sur de la meseta, en el Cerro de la Corona, se observa una acrópolis natural en la que se han hallado una *domus* y un depósito de agua para unas termas o un *castellum aquae*, construido en *opus caementicium* y revestido en *opus signinum*. En la zona próxima a la ciudad se ha documentado la existencia de un acueducto, que vendría del pantano de Cubillas pasando por Deifontes, una necrópolis con *tegulae* en posición plana o en doble vertiente y restos de una calzada que iría de *Antikaria* a *Iliberri*. De *Ilurco* tenemos unas 37 inscripciones, la mayoría de las cuales son funerarias, aunque también se conserva alguna honorífica. Son frecuentes en su territorio el hallazgo de esculturas, cerámicas y monedas, entre las que destacan algunas hispanas y un tesorillo republicano de ases. Dentro del *territorium ilurconense* también se han hallado restos de *villae* y necrópolis romanas, en su mayoría del s. I al III d. C., en las que se conservan algunos restos constructivos, inscripciones y abundante material cerámico (*Sigillata* Itálica, *Sigillata* Sudgálica, cerámicas claras, etc.).

Durante la Antigüedad Tardía la ciudad continúa poblada y muestra de ello es la presencia de varias tumbas de sillares; en una estela funeraria se constata la presencia de un personaje, *Nocidius*, que fue presbítero durante el episcopado del obispo *Stephanus* de *Iliberri* en el año 589.

Fuentes numismáticas: la ciudad emite una única serie en bronce con una cronología de la primera mitad del s. II a. C.

Las monedas de esta ciudad son estudiadas por VIVES, *MonHisp.*, vol. 3, serie 11^a, Grupo vario, ceca 13, pp. 107-108. Lám. CXVI.1; *CNH.* (1994), p. 365: *Ilurco*; *HMHA* (1997), “Amonedación de las cecas latinas de la *Hispania Ulterior*”, p. 256: *Ilurco*; GARCÍA-BELLIDO y otros (2001), *Diccionario, s.v. Ilvrcon.*

Historia de la ciudad: como ya hemos citado en el apartado de fuentes arqueológicas, aunque los primeros testimonios históricos de la zona proceden del Calcolítico no será hasta época imperial cuando la ciudad adquiera cierta importancia. En los primeros periodos (Calcolítico, Bronce, Ibérico) sólo encontraremos un pequeño poblado, que en la fase del bronce se amuralla y durante la fase del Ibérico Tardío se reestructura. Este poblado cuenta con una pequeña cantidad de población, que se dedica a las explotaciones agrícolas de la rica vega granadina, y se ve favorecido por ser lugar de paso en las comunicaciones hacia *Corduba*, *Castulo* o la cercana *Iliberri*.

Con la llegada de los romanos, este *oppidum*, situado en la Bastetania y entre el Guadalquivir y el Océano, según la cita de Plinio, pronto pasa a estar

bajo el control romano, aunque no será hasta época imperial, con la concesión del estatuto de municipio otorgada por la *Lex Latii* flavia, cuando el poblado se convierta en una ciudad de cierta entidad. A partir de este momento, en *Ilurco* se produce una organización que tiende al modelo romano, y por ello se dota a la ciudad de los elementos urbanísticos (foro, templo, termas, acueducto, calzada) propios de esta cultura. En *Ilurco* se han constatado, a partir de la epigrafía, todos aquellos elementos imprescindibles para la organización político-administrativa típica de cualquier municipio de la Bética, con la presencia de un *ordo decurionum*, *duumviri*, *flamines*, etc. También se plasma en la ciudad el organigrama social romano, con la presencia de ciudadanos que pertenecen a la élite del *municipium* y que aparecen en varias ocasiones en la epigrafía realizando acciones evergéticas para la ciudad. Entre los personajes más famosos de *Ilurco* podemos encontrar a *Lucius Aemilius Antiochus*, *Gaius Aemilius Cantrabrinus*, *Gaius Annius Seneca*, *Sextus Caecilius Optatus*, *Lucius Cominius Ialitanus*, *Fabia Brocilla* y *Annia Rustica*, entre otros. La adscripción de la ciudad corresponde a la *tribu Galeria* y, como atestigua la epigrafía, dentro de su población también encontramos a libertos y esclavos. Por último, durante la Antigüedad Tardía la ciudad continuó poblada, como demuestra el hallazgo de algunas tumbas en sillares y la presencia de un presbítero en el año 589; aunque con la crisis del s. III mucha de la población debió asentarse en las numerosas *villae* que se extienden por su territorio.

Por lo que respecta a la economía de la ciudad, se basó en la explotación de las ricas tierras de la vega granadina y en su excelente situación en la vías de comunicación entre las provincias de Málaga y Granada (de *Antikaria* a *Iliberri-Acci*) y entre la provincia de Granada y la subbética (hacia *Corduba* por Almedinilla, Fuente Tójar y Teba la Vieja, y hacia *Castulo* por La Bobadilla, Porcuna y Andújar).

Historia monetaria: Ilurco emite una única y escasa serie en bronce con una cronología de la primera mitad del s. II a. C. Esta serie emite ases con un peso medio de 18,5 grs. y patrón metrológico romano, aunque para García-Bellido²⁰²⁹ podría tratarse de duplos del patrón púnico-turdetano con unidades de 9,4 grs. En cuanto a su iconografía, presenta en anverso Cabeza masculina a derecha y en reverso Cabeza masculina a derecha y delante leyenda latina *ILVRCON*.

Bibliografía:

- CHAVES TRISTÁN, F. (1991-1993), “Consideraciones sobre los tesorillos de moneda de bronce en *Hispania*. República e inicios del Imperio Romano. II”, *AN* 21-23, pp. 267-284.

²⁰²⁹ Cf. M. P. GARCÍA-BELLIDO y C. BLÁZQUEZ CERRATO (2001), pp. 198-199.

- CHAVES TRISTÁN, F. (1997), “Amonedación de las cecas latinas de la *Hispania Ulterior*” en *Historia Monetaria de Hispania Antigua*, p. 256.
- CONTRERAS CORTÉS, F., CARRIÓN MÉNDEZ, F. y JABALOY SÁNCHEZ, E. (1983), “Un horno de alfarero protohistórico en el Cerro de los Infantes (Pinos Puente, Granada)”, en *Crónica del XVI CNA (Murcia, 1982)*, Zaragoza, pp. 533-538.
- GARCÍA-BELLIDO, M. P. y BLÁZQUEZ CERRATO, C. (2001), *Diccionario de cecas y pueblos hispánicos. Vol. II. Catálogo de cecas y pueblos que acuñan moneda*, Madrid, s.v. *ILVRCON*.
- GÓMEZ MORENO, M. (1907), “El municipio *Ilurconense*”, *BRAH* 50 (3), pp. 182-195.
- GÓMEZ MORENO, M. (1949), “El municipio *Ilurconense*”, en *Misceláneas. Historia. Arte. Arqueología I*, Madrid, pp. 391-401.
- MARÍN DÍAZ, M. A. y PADILLA ARROBA, A. (2002), “Nuevas aportaciones a la circulación monetaria *ilurconense*: la moneda romana bajoimperial”, *Florilib* 13, pp. 387-404.
- MENDOZA, A., MOLINA, F., ARTEAGA, O. y AGUAYO, P. (1981), “Cerro de los Infantes (Pinos Puente, Provinz. Granada): Ein Beitrag zur bronze und eisenzeit in Oberandalusien”, *MDAIM* 22, pp. 171-210.
- MORALES RODRÍGUEZ, E. M. (2000), *Los municipios Flavios de la Bética*, Tesis Doctoral, Universidad de Granada (inérita), pp. 216-233.
- PASTOR MUÑOZ, M. (1993), “Epigrafía y sociedad en el municipio romano de *Ilurco*”, en *Actas del I Coloquio de Historia Antigua de Andalucía (Córdoba, 1988)*, Córdoba, vol. II, pp. 41-56.
- RODRÍGUEZ OLIVA, P. y PEREGRÍN PARDO, F. (1980), “Hallazgos numismáticos en *Ilurco* (Pinos Puente, Granada): las monedas de cecas hispánicas”, *Numisma* 165-167, pp. 187-200.
- *TIR, J-30* (Madrid. 2000) s.v. *ILVRCO*.
- VILLARONGA I GARRIGA, L. (1994), *Corpus Nummum Hispaniae ante Augusti Aetatem*, Barcelona, p. 365.

b) Análisis de la circulación monetaria.

Para estudiar la circulación de *Ilurco* contamos con seis hallazgos en los que se han podido estudiar siete monedas de esta ceca. Entre ellas, seis pertenecen a hallazgos esporádicos (85,71%) y la séptima se ha localizado en un museo (14,29%).

Dentro del primer grupo de hallazgos tenemos una moneda encontrada en el yacimiento de Casabermeja (Málaga). Esta pieza, al igual que el resto, pertenece a los ases de la única serie acuñada por la ceca, que tiene una cronología de la primera mitad del s. II a. C. La segunda pieza la localizamos en el Cerro de la Moraleja (Alcalá la Real, Jaén). Las restantes cuatro monedas las encontramos en tres hallazgos realizados en la provincia de Granada, una de ellas en Guadix, dos en la ciudad de Granada, en concreto en la Iglesia San Gil, y una cuarta en el propio yacimiento de *Ilurco*, en Pinos Puente.

La moneda localizada en un museo, aunque con procedencia regional, la hemos encontrado en la Colección numismática de la Universidad de Sevilla.

Realizando un análisis general de la circulación monetaria de esta ceca, diremos que todas las monedas pertenecen a los ases de la única y escasa emisión realizada por *Ilurco*. Esta serie fue acuñada, según sus pesos, en la primera mitad del s. II a. C. Por lo que respecta a la procedencia de las monedas, cuatro de las piezas estudiadas se han localizado en la provincia de Granada (57,14%), incluso una de ellas procede del yacimiento del Cerro de los Infantes (Pinos Puente, Granada), lugar en el que tradicionalmente se ha ubicado la ciudad antigua de *Ilurco*, que va a emitir monedas con el nombre latino de *ILVRCON*. De las restantes monedas, una de ellas se ha encontrado en la vecina provincia de Málaga (14,29%), otra en la provincia de Jaén (14,29%) y otra en la provincia de Sevilla (14,29%). En esta última provincia el río Genil se une al Guadalquivir, y esto nos hace pensar que quizás la pieza hallada habría llegado hasta aquí como consecuencia de las relaciones comerciales que *Ilurco* podía tener con la zona del valle del Guadalquivir. Las relaciones comerciales se llevarían a cabo a través de las comunicaciones fluviales que permitirían el río Cubillas, afluente del Genil y que pasa cerca de la ciudad, hacia esta zona. Menos problemática tienen las monedas encontradas en la provincia de Granada, que exceptuando la encontrada en Guadix, se localizan cerca del yacimiento. Tampoco tenemos dudas con las piezas encontradas en Casabermeja (Málaga) o Alcalá la Real (Jaén), pues de sobra conocemos las buenas relaciones comerciales existentes entre la vega granadina y la provincia de Málaga, sobre todo a través de la vía que unía *Acci-Iliberri* con *Antikaria*, y también con la provincia jienense utilizando la vía hacia *Castulo*.

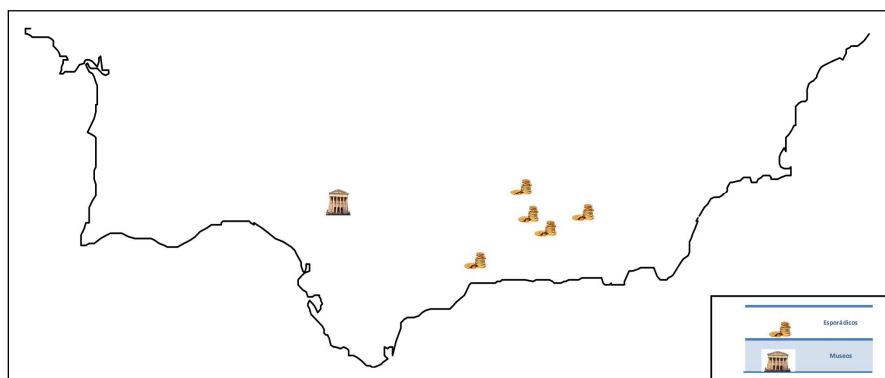

Mapa 18: Circulación monetaria de la ceca de *Ilurco*

3.4.21. *Irippa*

a) *Análisis de la ceca.*

IRIPPO (Localización incierta, posiblemente en Sevilla). Aunque la localización de la ceca que emite moneda con la leyenda *Irippa* no es segura, por los hallazgos monetales podemos situarla al sur de la provincia de Sevilla, en un espacio comprendido entre el río Guadalquivir y el río Guadalete, y dentro del triángulo compuesto por los municipios sevillanos de Lebrija por el oeste, El Coronil por el este y San Juan de Aznalfarache por el norte; en este último municipio estaría situada la ceca de *Osset*, con la que *Irippa* presenta un gran parecido iconográfico, existiendo incluso una serie híbrida de monedas entre las cecas de *Irippa* y *Osset*.

Fuentes: sólo tenemos constancia de esta ciudad por las fuentes numismáticas:

Fuentes numismáticas: la ciudad emite dos series en bronce con una cronología del s. I a. C.

Las monedas de esta ciudad son estudiadas por VIVES, *MonHispan.*, vol. 3, serie 11^a, Grupo *Oripense*, ceca 2, pp. 93-94. Lám. CX.1-6; *CNH.* (1994), p. 422: *Irippa*; *HMHA* (1997), “Amonedación de las cecas latinas de la *Hispania Ulterior*”, p. 275: *Irippa* y “Las acuñaciones cívicas de la península Ibérica (44 a. C.-54 d. C.)”, p. 341: *Irippa*; GARCÍA-BELLIDO y otros (2001), *Diccionario*, s.v. *Irippa*.

Historia monetaria: *Irippa* emite dos series en bronce con una cronología del s. I a. C. La primera serie emite mitades con un peso que oscila entre los 4 y los 6,5 grs., las de menor peso con estilo más tosco, y con patrón púnico-turdetano con unidades de 9,4 grs. En cuanto a la iconografía, presenta en anverso Cabeza masculina, para algunos identificada con Augusto, y delante leyenda latina exterior *IRIPPO* y en reverso Divinidad femenina (Fortuna local?) sentada a izquierda, sosteniendo cornucopia en la mano derecha y piña en la mano izquierda y con quemaperfumes junto a la silla; las mitades con mayor peso, las primeras cronológicamente, presentan gráfila vegetal, mientras que las de menor peso, posteriores, presentan un estilo más tosco y menor módulo. La segunda serie será híbrida, con anverso de *Irippa* y reverso de *Osset*, y emite semises? con un peso medio de 5,75 grs. y patrón posiblemente romano. En cuanto a su iconografía, presenta en anverso Cabeza masculina y delante leyenda

latina exterior *IRIPPO* y en reverso Figura femenina desnuda a izquierda, con racimo de uvas en la mano derecha.

Bibliografía:

- CANCIO, L. (1981), “*Irippu* u *Osset*”, *GN* 61, pp. 10-13.
- CHAVES TRISTÁN, F. (1997), “Amonedación de las cecas latinas de la *Hispania Ulterior*”, en *Historia Monetaria de Hispania Antigua*, p. 275.
- GARCÍA-BELLIDO, M. P. y BLÁZQUEZ CERRATO, C. (2001), *Diccionario de cecas y pueblos hispánicos. Vol. II. Catálogo de cecas y pueblos que acuñan moneda*, Madrid, s.v. *IRIPPO*.
- GRANT, M. (1946), *From Imperium to Auctoritas: A historical study of aes coinage in the Roman Empire. 48 b. C.- a. d. 14*, Cambridge.
- RIPOLLÈS ALEGRE, P. P. (1998), “Las acuñaciones cívicas de la península Ibérica (44 a. C.- 54 d. C.)”, en *Historia Monetaria de Hispania Antigua*, p. 341.
- *TIR, J-30* (Madrid. 2000) s.v. *IRIPPO*.
- VILLARONGA I GARRIGA, L. (1994), *Corpus Nummum Hispaniae ante Augusti Aetatem*, Barcelona, p. 422.

b) Análisis de la circulación monetaria.

Para el estudio de la circulación monetaria de la ceca de *Irippu* contamos con treinta y nueve hallazgos monetarios y un total de sesenta y tres monedas. Tenemos tres hallazgos de tesorillos, aunque desconocemos el número total de monedas de *Irippu* que se incluirían. Además, encontramos once monedas halladas en excavaciones arqueológicas (17,46%), diecinueve piezas localizadas en hallazgos esporádicos (30,16%) y treinta y tres ejemplares, de los que conocemos su procedencia, conservados en museos (52,38%).

Desconocemos el número total de monedas de *Irippu* que se han hallado en tesorillos, aunque de las cuarenta y cinco piezas encontradas en el tesorillo de Écija todas pertenecerían a las cecas de *Osset* e *Irippu*, por lo que seguramente la presencia de las monedas de *Irippu* pudiese ser significativa. Lo mismo sucedería en un atesoramiento de bronces descubierto en la zona de Antequera (Málaga), en el que entre mil ejemplares tenemos monedas de *Irippu*, *Osset*, *Acinipo*, *Malaka* y *Sks*. Por último, en La Huerta (Málaga) se ha documentado el hallazgo de otro tesoro, compuesto por unas mil monedas, entre las que hay ejemplares de cecas hispanas como *Malaka*, *Castulo*, *Carteia*, *Laelia*, *Osset* y la propia *Irippu*, junto a ases, denarios y divisores republicanos.

Por lo que respecta a las monedas localizadas en excavaciones arqueológicas, dos se han hallado en el yacimiento de *Conimbriga* (Portugal), y ambas pertenecen a las mitades de la serie I, emitida durante el s. I a. C. A esta misma serie, valor y cronología pertenecería una moneda descubierta en las excavaciones de La Alcudia (Elche, Alicante) y dos halladas en Mesas de Asta (Jerez, Cádiz). Ya sin indicación de serie tenemos una pieza encontrada en las campañas realizadas en el yacimiento de *Carteia* (Cortijo de El Rocardillo, San Roque, Cádiz), dos mitades procedentes de la Dehesa de Mulva (Villanueva del Río y Minas, Sevilla), otras dos halladas en *Italica* (Santiponce, Sevilla) en las campañas de 1903-1904 y, por último, otra mitad descubierta en las excavaciones realizadas en *Tamuda* (Tetuán, Marruecos) en 1942.

En cuanto a los hallazgos esporádicos, mucho más dispersos, todas las monedas de las que conocemos su indicación de serie pertenecen a las mitades de la serie I, aunque algunas corresponden a una variante de estilo más tosco. Entre los ejemplares con mejor estilo tenemos una pieza localizada en el yacimiento de Bajopenas (Monturque, Córdoba), tres procedentes del Campo de Gibraltar (Cádiz), dos encontradas en el yacimiento de Hornachuelos (Ribera del Fresno, Badajoz), una en el de Manzanete (Vejer de la Frontera, Cádiz), otra en la mina y fundición de El Francés (Almodóvar del Río, Córdoba), otra en Pinos Puente (Granada) y dos en la provincia de Murcia. Entre las piezas de la serie I con estilo tosco encontramos una en El Viso (Córdoba), otra en el yacimiento de Hornachuelos (Ribera del Fresno, Badajoz), otra en La Herradora (Monturque, Córdoba), otra en la provincia de Murcia y una última en la ría de Huelva. Ya sin indicación de serie tenemos una moneda encontrada en Castro del Río (Córdoba), otra en Faro (Portugal) y otra en Guadix (Granada), conservada dentro de la colección Vallecillos. Por último, tenemos varios hallazgos con piezas de *Irippa* de los que desconocemos el número total de piezas que los formarían, al igual que tampoco conocemos su serie. Entre ellos, se ha localizado uno en Arcos de la Frontera (Cádiz) y varios en yacimientos de la provincia de Málaga, como Cerro Toizares, El Bermejil, Nacimiento I, Fuente Abad o Sierra del Castillo.

Como ya hemos mencionado anteriormente, la mayoría de las monedas estudiadas se han localizado en museos, y de ellas seis se conservan en la Colección numismática de la Universidad de Sevilla, aunque tendrían procedencia regional. Todas estas piezas pertenecen a las mitades de la serie I, acuñada durante el s. I a. C. A esta misma serie corresponden dos ejemplares localizados en el Monetario de la Universidad de Valencia, uno en el Museo Arqueológico Provincial de Oviedo, otro en el Museo de Antropología “Dr. Mendes Corrêa” do Oporto (Portugal), otro dentro del Museo Provincial de Logroño y otro en el Museo Provincial de Tarragona. A esta misma serie I, pero a un grupo más tosco, pertenecerían tres monedas conservadas en el Museo Arqueológico Provincial de Gerona, una en el Museo Arqueológico Provincial de Oviedo y otra en el Museo Provincial de Tarragona. Igualmente a la serie I, pero a una variante diferente, corresponden una moneda localizada en el Museo Arqueológico de Barcelona y tres ejemplares procedentes del Museo Provincial de Tarragona. Por último, ya sin indicación de serie tenemos una moneda

conservada en el Museo Arqueológico Municipal de Elche (Alicante) y diez mitades procedentes del Museo de Évora (Portugal).

En un análisis general de estos hallazgos monetarios, podemos decir que de todas las monedas estudiadas de las que conocemos su indicación de serie, un total de veinticuatro (68,25%), pertenecen a la serie I, mientras que de las veinte restantes desconocemos su serie, aunque posiblemente también pertenecerían a esta primera. En cuanto a los valores presentes, todas las piezas corresponden a mitades o semises, pues éste fue el único valor emitido por la ceca. Por lo que respecta a la cronología en la que fueron acuñadas estas monedas, todas se emitieron durante el s. I a. C., pues las dos emisiones de esta ciudad se realizaron en este periodo. Por último, la procedencia de los ejemplares es diversa, aunque destacan los hallazgos efectuados en las provincias de Sevilla y Cádiz y los realizados en Portugal, con diez, siete y catorce ejemplares respectivamente. La importante presencia de monedas en Sevilla, un 15,87% del total, está completamente justificada, pues en esta provincia, aunque en un lugar indeterminado, se ubicaría la antigua ciudad que emite sus monedas con la leyenda *IRIPPO*. Igualmente es justificable la presencia de un elevado número de ejemplares (siete monedas y 11,11% del total) en la vecina provincia de Cádiz. Llama especialmente la atención que encontremos tan elevado número de piezas en Portugal (catorce monedas y un 22,22%), aunque seguramente esto sea debido a la proximidad geográfica y a englobar un territorio mucho mayor que el de los anteriores casos. Entre las provincias con un menor número de hallazgos tenemos la de Córdoba con cinco piezas (7,94%), la de Murcia con cuatro (6,35%), la de Granada con dos (3,17%), la de Badajoz con otras dos (3,17%), las de Alicante y Valencia con otras dos (3,17% respectivamente) y la de Huelva con sólo una moneda (1,59%). Todos estos hallazgos proceden de la mitad sur de la Península, pero también en la mitad norte encontramos varias monedas de *Irippa*, más concretamente cinco piezas localizadas en la provincia de Tarragona (7,94%), cuatro en la de Gerona (6,35%), dos en la de Oviedo (3,17%) y sólo una en las de Barcelona y La Rioja (1,59% respectivamente). Finalmente, sólo contamos con una pieza localizada fuera de la Península (1,59%), y ésta procede de las excavaciones realizadas en *Tamuda* (Tetuán, Marruecos). Por tanto, podemos ver que pese a que la ciudad de *Irippa* sólo acuñó dos series monetales -de las que únicamente hemos podido documentar la presencia de ejemplares de la primera-, durante un corto periodo de tiempo -s. I a. C.-, y con monedas de pequeño valor -mitades-, la circulación monetaria de esta ceca fue muy importante, pues hemos encontrando ejemplares en gran cantidad de lugares, aunque la mayores concentraciones se han localizado en zonas próximas al lugar de emisión.

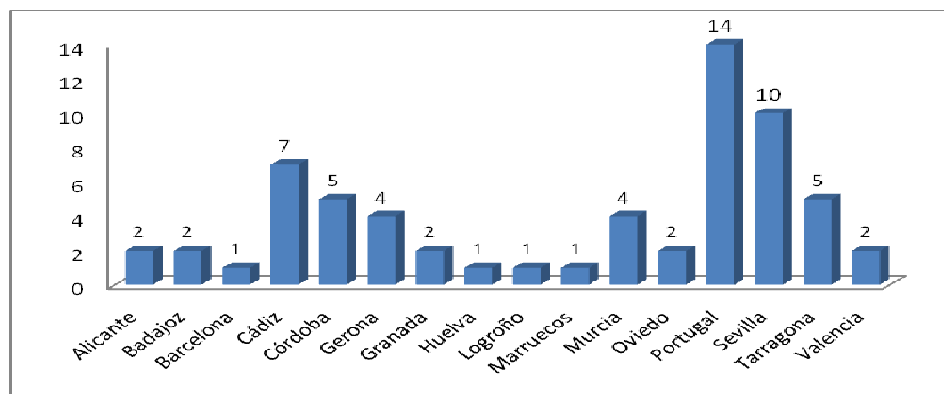

Gráfica 64: Número de ejemplares de la ceca de *Irippa* según su procedencia

3.4.22. *Lacipo*

a) *Análisis de la ceca.*

LACIPO / LACIPPO (Cortijo de Alechipe, cerca de Casares, Málaga). 36° 26' 32" N- 1° 37' 07" W. Ptol. 37° 20' N- 10° 15' E. La ciudad de *Lacipo* podemos localizarla en el Cortijo de Alechipe, a unos 4 km. del municipio de Casares (Málaga). Ya en el s. XVII Macario Fariñas de Corral sitúa en el despoblado de Alechipe las ruinas romanas de la *Lacippo Phenicio*. Posteriormente, en el s. XIX Ceán Bermúdez y Mateos Gago parecen confirmar la ubicación. *Lacipo* durante la antigüedad fue ciudad estipendiaria del *conventus Gaditanus*, como cita Plinio (Plin., *nat.* 3.15), y un importante centro túrdulo (Ptol. 2.4.9) que controlaba las comunicaciones entre la costa malagueña y la serranía de Ronda, a través del valle de los ríos Guadiaro y Genal.

Fuentes: está constatada en las fuentes literarias, epigráficas, arqueológicas y numismáticas que relacionamos a continuación:

Fuentes literarias: Mela, *Chro.* 2.94-95; Plin., *nat.* 3.15; Ptol. 2.4.9.

Fuentes epigráficas: *CIL.* II²/7, 259.

Fuentes arqueológicas: en el despoblado del cortijo Alechipe (Casares, Málaga), en concreto en la zona del cerro del "El Torrejón", se ha hallado gran cantidad de restos arqueológicos, sobre todo tras las excavaciones realizadas por Rafael Puertas Tricas entre los años 1975 y 1976. Los restos más antiguos proceden de una atalaya prerromana, posiblemente de época púnica o ibérica, situada en lo más alto del cerro. Consta de varios lienzos de muralla ciclópea y restos de varias torres de vigilancia, una de ellas de 5 metros de lado y que

contiene en su interior dos aljibes. De época romana se ha hallado un gran edificio público, posiblemente un templo que desde edad antigua habría estado consagrado al dios Sol o la diosa Luna; de este periodo proceden restos de los aljibes anteriormente comentados, pues están revestidos de *opus caementicium*. Ya durante el siglo I d. C. parece que se reedificó la antigua muralla. En este yacimiento también encontramos restos de escalinatas, cisternas, obras de alcantarillado y viviendas de este período. En las proximidades de *Lacipo* tenemos constancia de un acueducto de 300 metros del que en la actualidad quedan escasos restos. En la zona también han aparecido varias inscripciones, monedas de la propia ceca, restos cerámicos y algunas esculturas, como el grupo hallado en el cortijo del Ferrete, que presenta una dama oferente junto a un carnero, una oveja y un caballo, o la escultura de un jinete ibérico hoy desaparecida. Posteriormente, durante el periodo visigodo la zona fue utilizada como necrópolis, como muestra el hallazgo de diferentes tumbas.

Fuentes numismáticas: la ciudad emite cuatro series en bronce con una cronología del s. I a. C.

Las monedas de esta ciudad son estudiadas por VIVES, *MonHisp.*, vol. 3, serie 11ª, inciertas, pp. 120-121. Lám. CXX.9-10; *CNH.* (1994), p. 423: *Lacipo*; *HMHA* (1997), “Amonedación de las cecas latinas de la *Hispania Ulterior*”, p. 287: *Lacipo*; GARCÍA-BELLIDO y otros (2001), *Diccionario*, s.v. *Lacippo*.

Historia de la ciudad: los primeros testimonios históricos de la zona los encontramos en época fenicia e ibérica, cuando la ciudad sería un importante fortín defensivo que controlaría las ricas tierras de los valles del Guadiaro y el Genal y zona de paso entre las provincias de Cádiz y Málaga, a través de la serranía rondeña. Durante el periodo romano la ciudad se adapta a la nueva realidad y se dota de un senado local, unos *duunviri* y un pontífice *quinquevir*, como parece constatar la epigrafía. En la ciudad, que parece adaptarse al urbanismo romano a pesar de no haberse encontrado en ella restos de planta ortogonal, debió existir un culto a la Fortuna Augusta y la Juventud, como demuestra el hallazgo de dos aras dedicadas a estas divinidades. En cuanto a su estatuto, ya Plinio la sitúa como ciudad estipendiaria del *conventus Gaditanus*, y no parece que alcanzase el estatuto municipal ni en época cesariana ni flavia. Según una leyenda, el propio César en el año 61 a. C. estuvo tratándose de una enfermedad hepática en los cercanos baños de la Hedionda, ricos en aguas sulfurosas. Con las invasiones bárbaras la ciudad fue despoblada y sólo utilizada por los visigodos como necrópolis.

Por lo que respecta a la economía de la ciudad, se basó en el control de las ricas tierras de los ríos Guadiaro, Genal y Hozgarganta, y en ser centro de comunicación entre la zona costera malagueña y el interior.

Historia monetaria: *Lacipo* emite cuatro series en bronce con una cronología del s. I a. C. La primera serie presenta semises con un peso medio de

6,35 grs. y que parecen corresponder al patrón púnico-turdetano con unidades de 9,4 grs. En cuanto a la iconografía de esta serie, claramente de influencia púnica como en el resto de emisiones, presenta en anverso Toro sobre exergo y encima una cruz y en reverso Delfín y alrededor leyenda latina retrógrada *LACIPO*. La segunda serie emite igualmente semises, con un peso medio de 5,14 grs. y con el mismo patrón. En cuanto a su iconografía, es muy parecida a la de la primera, presentando en anverso Toro sobre exergo y encima estrella y en reverso Delfín, debajo leyenda externa *LACI* y encima leyenda externa *PO*. La tercera serie emite ases con un peso medio entre 15 y 16 grs. que parecen corresponder al patrón romano. En cuanto a su iconografía, presenta en anverso Toro parado mirando de frente, encima astro y debajo de la cabeza del toro creciente y en reverso Delfín y debajo leyenda latina *LACIPO*. La cuarta serie está igualmente compuesta por ases, aunque con un peso medio ligeramente inferior, unos 10 grs. En cuanto su iconografía, presenta en anverso Toro parado mirando de frente y encima astro de ocho rayos y en reverso Delfín y debajo leyenda latina *LACIPO*.

Bibliografía:

- CHAVES TRISTÁN, F. (1997), “Amonedación de las cecas latinas de la *Hispania Ulterior*” en *Historia Monetaria de Hispania Antigua*, p. 287.
- GARCÍA-BELLIDO, M. P. y BLÁZQUEZ CERRATO, C. (2001), *Diccionario de cecas y pueblos hispánicos. Vol. II. Catálogo de cecas y pueblos que acuñan moneda*, Madrid, s.v. *LACIPO*.
- MORA SERRANO, B. (1990), “*Malaca, Acinipo y Lacipo*: tres cecas monetales en los territorios malacitanos”, *Jábega* 67, pp. 3-12.
- PUERTAS TRICAS, R. (1982), “Excavaciones arqueológicas en *Lacipo* (Casares, Málaga). Campañas de 1975 y 1976”, *EAE* 125, Madrid.
- PUERTAS TRICAS, R. y RODRÍGUEZ OLIVA, P. (1979), “La ciudad de *Lacipo* y sus monedas”, *Mainake* I, pp. 105-127.
- PUERTAS TRICAS, R. y RODRÍGUEZ OLIVA, P. (1980), *Estudios sobre la ciudad romana de Lacipo (Casares, Málaga)*, Valladolid.
- *TIR, J-30* (Madrid. 2000) s.v. *LACIPPO*.
- VILLARONGA I GARRIGA, L. (1994), *Corpus Nummum Hispaniae ante Augusti Aetatem*, Barcelona, p. 423.

b) Análisis de la circulación monetaria.

Para el estudio de la circulación monetaria de la ceca de *Lacipo* contamos con nueve hallazgos monetarios y un total de dieciséis monedas. De estos

ejemplares, siete proceden de un tesorillo (43,75%), tres fueron encontrados en excavaciones (18,75%), cinco aparecidos en hallazgos esporádicos (31,25%) y un último localizado en un museo (6,25%).

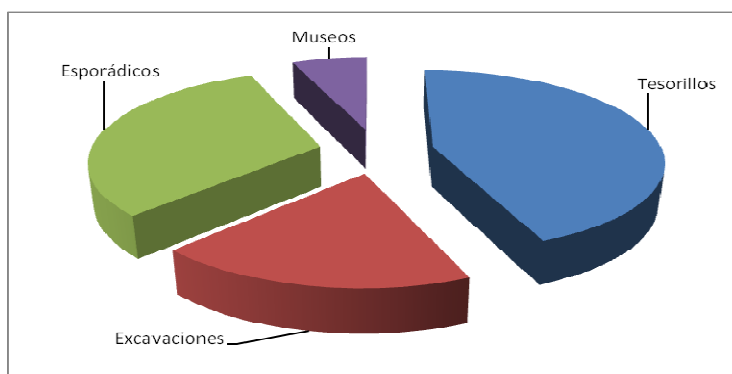

Gráfica 65: Distribución de los ejemplares de *Lacipo* por tipo de hallazgo

Como hemos visto, todas las monedas procedentes de tesorillos se han encontrado en un único ocultamiento antiguo, localizado en el yacimiento de *Lacipo* (Alechipe, Casares, Málaga), del que tenemos noticias gracias a una información de D. Luis Soto. De estos ejemplares, dos pertenecen a los ases de la serie III y cinco a los ases de la serie IV, contando todas las piezas con una cronología del s. I a. C.

Las tres monedas analizadas correspondientes a las excavaciones arqueológicas se han encontrado en el yacimiento de *Lacipo*. De los tres ejemplares, uno aparece en las excavaciones de 1975 y dos en las excavaciones de 1976. En cuanto a la series de pertenencia, una de las monedas corresponde a los semises de la serie I y dos a los ases de la serie IV. Todas las piezas fueron acuñadas en el s. I a. C.

De las cinco piezas estudiadas en hallazgos esporádicos, una fue localizada en el yacimiento de Manzanete (Vejer de la Frontera, Cádiz) y pertenece a los semises de la serie II, que tienen una cronología del s. I a. C. Del mismo valor y serie se ha documentado una moneda en Ronda (Málaga). Los tres ejemplares restantes los encontramos en el yacimiento de *Lacipo*, y de ellos uno corresponde a los ases de la serie III y de los otros dos desconocemos su serie de pertenencia, aunque tendrían una cronología del s. I a. C.

La única moneda encontrada en museos fue localizada dentro de la Colección numismática de la Universidad de Sevilla, aunque tendría procedencia regional. Esta pieza pertenece a los semises de la serie II, con una cronología del s. I a. C.

Haciendo un análisis general, podemos ver cómo la mayoría de las monedas estudiadas pertenecen a la serie IV (siete ejemplares y 43,75%), tres a las series II y III (18,75% respectivamente) y sólo una a la serie I (6,25%). También hay dos piezas de las que se desconoce su ordenación (12,50%).

LA CIRCULACIÓN MONETARIA EN EL SUR PENINSULAR DURANTE EL PERIODO ROMANO-REPUBLICANO

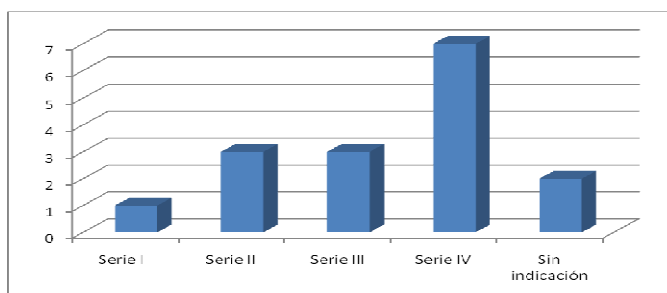

Gráfica 66: Distribución del monetario de la ceca de *Lacipo* por series

En cuanto a los valores, son más frecuentes los ases (diez monedas y un 62,50%) que los semises (cuatro monedas y 25,00), y sólo desconocemos la indicación de valor de dos monedas (12,50%). Por lo que respecta a la cronología de las monedas estudiadas, todas son emitidas en el s. I a. C.

Por último, la procedencia de las monedas de *Lacipo* está muy delimitada, pues de las dieciséis monedas analizadas trece se han encontrado en el yacimiento de Alechipe (Casares, Málaga), lugar en el que tradicionalmente se ha ubicado la antigua ciudad de *Lacipo*. Otra moneda se ha localizado también en la provincia de Málaga, concretamente en Ronda, y, por último, otras dos monedas en las vecinas provincias de Cádiz y Sevilla. Por tanto, podemos ver cómo la ceca de *Lacipo* emitió un número escaso de monedas durante un periodo muy concreto y con una circulación monetaria limitada a una zona próxima.

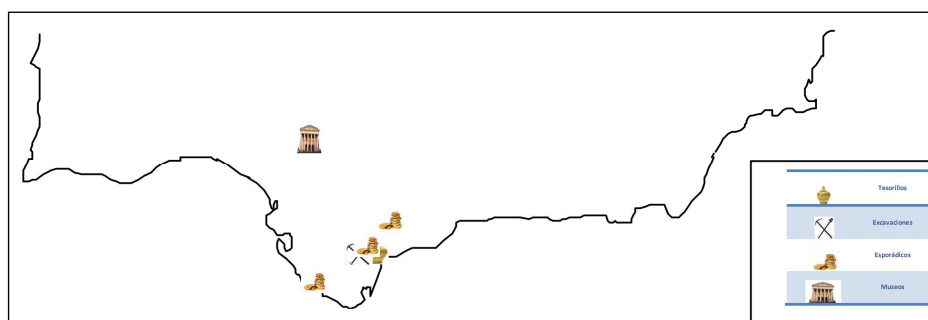

Mapa 19: Circulación monetaria de la ceca de *Lacipo*

3.4.23. *Laelia*

a) *Análisis de la ceca.*

LAELIA (Cerro de la Cabeza, Olivares, Sevilla). 37° 26'N- 6° 13'E. La ciudad de *Laelia* podemos localizarla en Cerro de la Cabeza en Olivares

(Sevilla)²⁰³⁰, en el reborde oriental del Aljarafe sevillano y junto al río Guadiamar. Aunque tradicionalmente Ceán Bermúdez²⁰³¹ la situaba en el Cortijo de la Pizana (Gerena, Sevilla), también se han dado otras localizaciones, como el Cortijo de Sorberbina²⁰³², en Sanlúcar la Mayor (Sevilla), Aroche y Cortegana (Huelva)²⁰³³. La ciudad en la antigüedad, según las fuentes clásicas, estaba situada a orillas del río *Maenuba* (Guadiamar), en la vía que iba de *Onuba* a *Hispalis*.

Fuentes: está constatada en las fuentes literarias, arqueológicas y numismáticas que relacionamos a continuación:

Fuentes literarias: Plin., *nat.* 3.12; Ptol. 2.4.10; Ravenn. 317.12.

Fuentes arqueológicas: los materiales más antiguos hallados en las excavaciones realizadas en el Cerro de la Cabeza (Olivares, Sevilla), proceden de época tartésica y consisten en diferentes fragmentos de ánforas iberopúnicas, con una cronología que no iría más allá del s. IV a. C., lo que demostraría los contactos comerciales de los fenicios con este territorio. Posteriormente se encuentran algunas cerámicas griegas y otras de tipo turdetano pintadas a bandas. Ya del periodo romano se han hallado en la ciudad restos de una estructura rectangular, que corresponde claramente con un fuerte muelle fluvial ya en funcionamiento durante los primeros años de presencia romana en la zona, como demuestran las cerámicas en él encontradas. Por lo que respecta al poblado de *Laelia*, estará situado en la zona del cerro, y pese a que parece que nunca llegó a tener una gran monumentalización durante el periodo romano, sí se conservan de época imperial restos de muros de *tegulae*, un canal de desagüe y una calle con una potente cimentación. En la zona son también importantes el hallazgo de varias inscripciones y monedas; entre estas últimas destaca la presencia de un as de *Carmo* y otro de época de Tiberio. Los últimos datos arqueológicos de época antigua los aportan restos de *terra sigillata* clara y cerámicas comunes, que dan una cronología de abandono del poblado en el s. IV d. C. La ciudad no volverá a estar ocupada hasta época medieval.

Fuentes numismáticas: la ciudad emite tres series en bronce con una cronología entre la primera mitad del s. II a. C. y el s. I a. C.

Las monedas de esta ciudad son estudiadas por VIVES, *MonHisp.*, vol. 3, serie 11^a, Grupo *Carmonense*, ceca 4, pp. 75-77. Lám. CIII.1-9; *CNH.* (1994), pp. 379-380: *Laelia*; *HMHA* (1997), “Amonedación de las cecas latinas de la *Hispania Ulterior*”, pp. 275-277: *Laelia* y “Las acuñaciones cívicas de la península Ibérica (44 a. C.-54 d. C.)”, p. 341: *Laelia*; GARCÍA-BELLIDO y otros (2001), *Diccionario, s.v. Laelia*.

²⁰³⁰ Cf. A. CASARIEGO, G. CORES y F. PLIEGO (1987), p. 117; *TIR, J-29* (Madrid. 1995), p. 97; F. CHAVES TRISTÁN (1997), p. 275; M. P. GARCÍA-BELLIDO y C. BLÁZQUEZ CERRATO (2001), p. 261; A. CABALLOS RUFINO, J. L. ESCACENA CARRASCO y F. CHAVES TRISTÁN (2005).

²⁰³¹ Cf. J. A. CEÁN BERMÚDEZ (1832), p. 253.

²⁰³² Cf. L. VILLARONGA I GARRIGA (1994), p. 379; E. COLLANTES VIDAL (1997), p. 248.

²⁰³³ Cf. J. M. LUZÓN NOGUE (1975), p. 278.

Historia de la ciudad: los primeros testimonios históricos en la zona datan de época tartésica, cuando encontramos un poblado indígena recluido en lo alto del cerro, que mantenía importantes relaciones comerciales con los fenicios asentados en la factoría de *Gadir*, y que estaba íntimamente relacionado con la exportación de minerales y productos agrícolas próximos a su territorio. Posteriormente la ciudad estaría situada en la Turdetania (Ptol. 2.4.10), como puede verse con el hallazgo de restos cerámicos de este periodo. Con la llegada de los romanos, el asentamiento se extiende por las colinas inmediatas y alcanza su máxima expansión. Durante este primer momento la ciudad contó con un importante puerto fluvial en el río *Maenuba*, con funciones de fortaleza, almacén y embarcadero, y que fue utilizado para la comercialización del mineral y los productos agrícolas de la zona. Durante las guerras lusitanas la ciudad debió participar en la contienda, pues en ella tenemos un importante núcleo de población indígena y solamente un pequeño destacamento militar romano y algunos itálicos dedicados a la explotación. Posteriormente, durante el conflicto cesariano-pompeyano la ciudad parece que tuvo un escaso protagonismo. Durante este periodo, según cita Plinio (Plin., *nat.* 3.12), *Laelia* no sería más que un pequeño *oppidum stipendiarium* situado junto al río *Maenuba*, como los *oppida* de *Olontigi* y *Lastigi*. Con el Imperio la ciudad adquirió cierta importancia, aunque no llegó al grado de monumentalización de otras ciudades cercanas. Perteneció al *conventus Hispalensis* y aunque no sabemos en qué momento adquirió la promoción estatutaria, se piensa que le pudo ser otorgada con la *Lex Latii* de Vespasiano, pero esto aún plantea muchas dudas. Ya en la segunda mitad del s. II d. C. la ciudad comienza a entrar en un periodo de decadencia, hasta ser completamente abandonada en el s. IV, como parece demostrar el hallazgo de las últimas cerámicas romanas en esta época.

En cuanto a la economía de la ciudad durante la antigüedad, se basó en su excelente situación en el corazón de una rica zona agrícola, muy fértil por su proximidad al río Guadiamar, afluente del Guadalquivir. También fue importante para la ciudad su proximidad a las zonas mineras de la Sierra Morena Occidental y la cuenca de Aznalcóllar. Además por la zona discurría la vía romana que conducía de *Hispalis* hacia *Ituci* y *Onuba*.

Historia monetaria: *Laelia* emite tres series en bronce, con una cronología entre la primera mitad del s. II a. C. y el s. I a. C. La primera serie emite triplos, unidades y cuartos con patrón púnico-turdetano, con *shekel* de 9,4 grs., con una cronología de la primera mitad del s. II a. C. Esta serie presenta una iconografía similar a la de las cecas de *Ituci* y *Olontigi*; los triplos presentan en anverso Jinete y encima estrella y en reverso Palmito y espiga verticales y entre ellos, arriba letra *A* y debajo leyenda latina *LAELIA*; las unidades presentan en anverso Cabeza femenina con casco y en reverso Palmito de hojas abiertas y encima leyenda latina *LAELIA*; y los cuartos presentan en anverso Cabeza masculina y el reverso semejante a las unidades pero sin leyenda. La segunda

serie emite ases y semises con una cronología entre finales del s. II o comienzos del s. I a. C., con ases con un peso medio de 10,25 grs. y con patrón romano. En cuanto a la iconografía de esta serie, con similitud a las monedas de *Ilipla* y *Lastigi*, los ases presentan en anverso Jinete sobre línea y en reverso Palma y espiga y entre ellas leyenda latina *LAELIA*, mientras que los semises presentan en anverso Cabeza masculina y en reverso Dos palmas verticales y debajo leyenda latina *LAELIA*. La tercera serie emite igualmente ases y semises, con patrón romano con unidades con un peso medio de 7,37 grs., ligeramente inferior a las unidades de la anterior serie, y con una cronología del s. I a. C. En cuanto a la iconografía de esta serie, es similar a la de las cecas de *Irippio* y *Osset*, presentando los ases en anverso Jinete lancero y en reverso Espigas tumbadas y entre ellas leyenda latina *LAELIA*, todo dentro de una láurea, y los semises en anverso Cabeza masculina rodeada de láurea y en reverso Dos espigas y en medio leyenda latina *LAELIA*, todo rodeado por láurea.

Por último, tenemos constancia de un plomo monetiforme que se atribuye a esta ceca y hallado en el Cerro de las Cabezas, y que presenta en anverso Sábalo y tres puntos (cuadrante?) y en reverso Palma y la leyenda latina *LAE*, similar a las unidades de la serie primera de *Laelia*.

Bibliografía:

- CABALLOS RUFINO, A., ESCACENA CARRASCO, J. L. y CHAVES TRISTÁN, F. (2005), *Arqueología en Laelia (Cerro de la Cabeza, Olivares, Sevilla). Campaña de Excavación de 1981*, Sevilla.
- CASARIEGO, A., CORES, G. y PLIEGO, F. (1987), *Catálogo de plomos monetiformes de la Hispania antigua*, Madrid, p. 117.
- CHAVES TRISTÁN, F. (1997), “Amonedación de las cecas latinas de la *Hispania Ulterior*” en *Historia Monetaria de Hispania Antigua*, pp. 275-277.
- DELGADO, A. (1873), *Nuevo método de clasificación de las medallas autónomas de España*, Sevilla, vol. 2, pp. 157-158.
- GARCÍA-BELLIDO, M. P. y BLÁZQUEZ CERRATO, C. (2001), *Diccionario de cecas y pueblos hispánicos. Vol. II. Catálogo de cecas y pueblos que acuñan moneda*, Madrid, s.v. *LAELIA*.
- LUZÓN NOGUE, J. M. (1975), *Antigüedades romanas en la provincia de Huelva*, Huelva.
- RIPOLLÈS ALEGRE, P. P. (1998), “Las acuñaciones cívicas de la península Ibérica (44 a. C.-54 d. C.)”, en *Historia Monetaria de Hispania Antigua*, p. 341.
- *TIR*, J-29 (Madrid. 1995) s.v. *LAELIA*.
- VILLARONGA I GARRIGA, L. (1994), *Corpus Nummum Hispaniae ante Augusti Aetatem*, Barcelona, pp. 379-380.

b) Análisis de la circulación monetaria.

Para el estudio de la circulación de la ceca de *Laelia* contamos con diez hallazgos monetarios y un total de nueve monedas. De estos ejemplares, uno pertenece a tesorillos (11,11%), tres a hallazgos esporádicos (33,33%) y cinco a museos (55,56%).

La moneda encontrada en tesorillos procede de un ocultamiento hallado en Montemolín (Marchena, Sevilla) y pertenece a las unidades de la serie I, que tienen una cronología de la primera mitad del s. II a. C. Además, se ha documentado la presencia de monedas de *Laelia* en un tesorillo hallado en La Huerta (Málaga), aunque no conocemos el número de monedas presentes, ya que éstas se encuentran entre gran cantidad de monedas de *Malaka*, *Castulo*, *Carteia*, *Irippo*, *Osset* y ases, denarios y divisores republicanos.

Hallazgos esporádicos tenemos en total siete, aunque sólo se analizan tres monedas, pues desconocemos el número de ejemplares presentes en la mayoría de ellos. La primera moneda estudiada la encontramos en Almadén de la Plata (Sevilla) y pertenece a las unidades de la serie I ya citadas anteriormente. La segunda moneda se ha localizado en Carviçais, en Torre de Moncorvo (Distrito de Braganza, Portugal), y pertenece a los ases de la serie III, que tienen una cronología del s. I a. C. La tercera moneda se encontró en el yacimiento de *Italica* (Santiponce, Sevilla) y desconocemos la serie a la que pertenecería. Además, se han encontrado otros hallazgos en Arcos de la Frontera (Cádiz), Aroche (Huelva), Cortegana (Huelva) y Serpa (Beja, Portugal), pero de todos ellos desconocemos el número de monedas presentes, aunque en los dos de Huelva sabemos que había varias piezas.

Las monedas localizadas en museos son en total cinco y todas ellas se conservan en la Colección numismática de la Universidad de Sevilla, aunque tendrían procedencia regional. Entre estos ejemplares tenemos un triplo de la serie I con una cronología de la primera mitad del s. II a. C., una unidad de la misma serie y cronología, dos ases de la serie III con una cronología del s. I a. C. y un semis de esta misma serie y cronología.

En un análisis general de las monedas estudiadas de la ceca de *Laelia*, podemos ver que la mitad de las piezas de las que conocemos su serie pertenecen a la serie I y la otra mitad a la serie III. Por desgracia, no hemos podido estudiar ninguna moneda de la serie II. Además, contamos con una moneda de la que desconocemos su indicación de serie (11,11% del total). En cuanto a los valores estudiados, tenemos un triplo (11,11%), seis ases o unidades (66,67%), un semis (11,11%) y un ejemplar del que desconocemos su valor (11,11%). Por lo que respecta a la cronología de la acuñación de estas monedas, contamos con cuatro ejemplares de la primera mitad del s. II a. C. (44,44%), otros cuatro del s. I a. C. (44,44%) y uno del que desconocemos su fecha de emisión, aunque entraría dentro de estos periodos. Por último, la mayoría de estas piezas procederían de la

provincia de Sevilla, pues de las nueve monedas estudiadas, ocho han aparecido en esta provincia (88,89%). Esta importante presencia sería consecuencia de la ubicación de la ceca de *Laelia* en el aljarafe sevillano, en concreto en el Cerro de la Cabeza (Olivares, Sevilla). La novena moneda se ha encontrado en el municipio de Torre de Moncorvo, al norte de Portugal (11,11%). Para estudiar la dispersión de las monedas de *Laelia* también contamos con varios hallazgos de los que, aunque desconocemos el número de monedas presentes, sí se indica su procedencia. Por tanto, también tenemos presencia de monedas de esta ceca en las provincias de Málaga, Cádiz y Huelva y en el sur de Portugal (Serpa), todas ellas en una zona muy próxima al lugar donde se ubicaría la antigua ciudad de *Laelia*. De este análisis deducimos que esta ceca debió emitir un número muy escaso de monedas y que su circulación estuvo limitada a su territorio más cercano, a excepción del ejemplar encontrado en el distrito de Braganza.

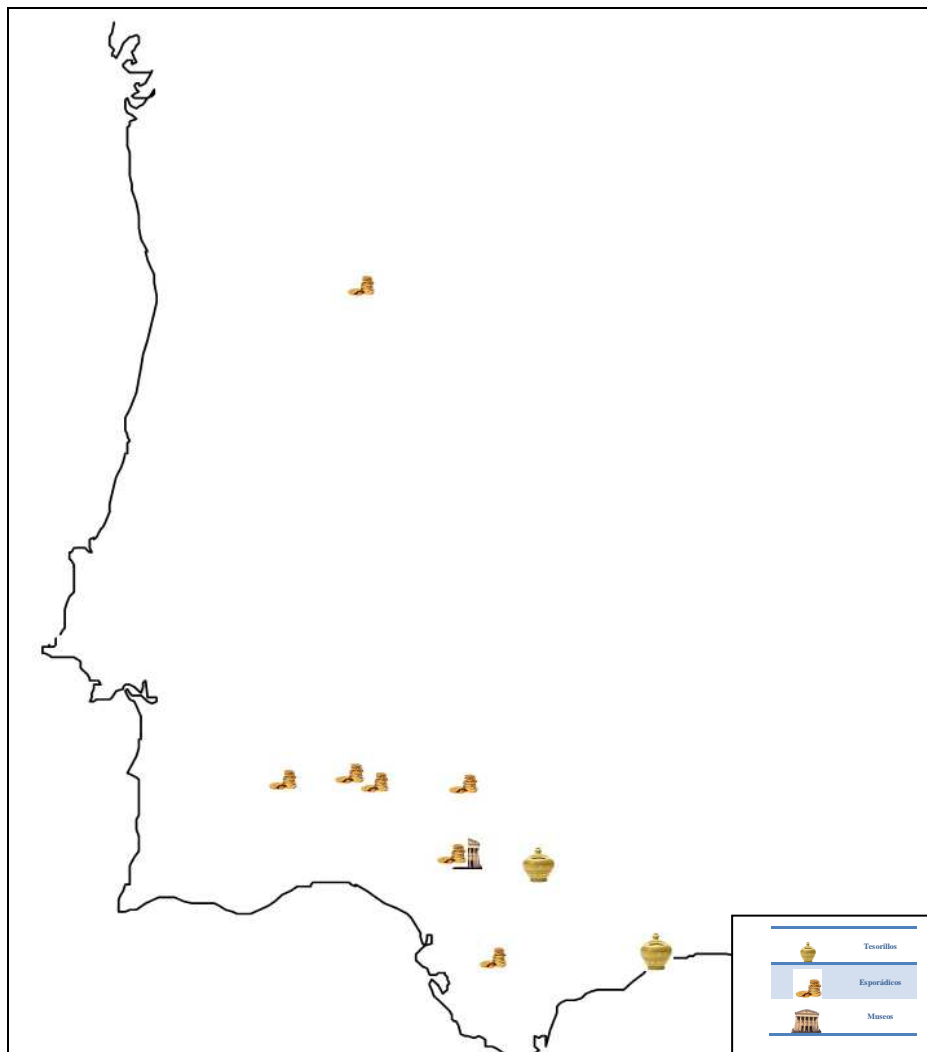

Mapa 20: Circulación monetaria de la ceca de *Laelia*

3.4.24. *Lastigi*

a) *Análisis de la ceca.*

LASTIGI (Los Merineros, Aznalcóllar, Sevilla). 37° 32'N- 6° 15' W. La ciudad de *Lastigi* está localizada en el despoblado de Los Merineros, cerca del municipio de Aznalcóllar (Sevilla). Aunque tradicionalmente (Rodrigo Caro, Ceán Bermúdez,...) se ha pensado que podría estar situada en Zahara de la Sierra (Cádiz), actualmente no existen motivos para pensar esto. Más fundamento tiene la teoría de Villaronga²⁰³⁴ para localizar la ceca en el Cerro del Queso, en Sanlúcar la Mayor (Sevilla), aunque todavía no hay datos suficientes que lo puedan demostrar. Lo que sí es cierto es que la ceca de *Laelia* se situaría en el cercano Cerro de la Cabeza, que presenta una tipología similar a la de la ceca de *Lastigi*. La única fuente clásica que nos habla de su localización será Plinio, que la sitúa en la cuenca del *Maenuba* (Guadiamar) junto a *Olontigi* y *Laelia*, y posteriormente entre las ciudades célticas, junto a *Acinipo*, *Arunda*, *Arunci*, *Turobriga*, *Salpesa*, *Saepone*, *Serippo*. Esta doble localización es la que ha producido las diferentes teorías.

Fuentes: está constatada en las fuentes literarias, arqueológicas y numismáticas que relacionamos a continuación:

Fuentes literarias: Plin., *nat.* 3.12; 3.14.

Fuentes arqueológicas: los primeros restos arqueológicos en la zona de Aznalcóllar los encontramos en época prehistórica y muestra de ello es un ídolo oculado y restos de dos hachuelas líticas. Ya del Calcolítico encontramos restos de un poblado situado a 11 km. de la carretera que une las villas de Gerena y Aznalcóllar, con un tipo de cabaña semiexcavada con zanjas o trincheras, y que tiene sus paralelos más inmediatos en el extenso poblado de Valencina de la Concepción (Sevilla). Del Bronce Pleno se ha hallado otro yacimiento del que se conservan restos de una necrópolis y de un poblado en cabezo, con casas de geometría cuadrada, lo que indica un urbanismo incipiente. Las sepulturas de las necrópolis constan de lajas de pizarra dispuestas cuadrangularmente y con restos de ajuares (cerámicas lisas, copas, espadas...). Estos pequeños poblados estarían íntimamente relacionados con la explotación de metal en la zona, ya que durante este periodo tenemos constancia de los primeros yacimientos mineros dedicados a la explotación de la plata, de los que conservamos algunos instrumentos dedicados a esta actividad, como martillos y morteros.

Posteriormente, con influencia fenicia hemos encontrado un sello pétreo y algunas cerámicas; ya de época ibérica se han hallado en el territorio de Aznalcóllar algunos objetos de tradición turdetana, como un anillo de oro, un

²⁰³⁴ Cf. L. VILLARONGA I GARRIGA (1994), p. 380.

cencerro con figura alada o un falo bronceo. En cuanto al periodo romano, del que más datos conservamos, tenemos restos de muros, mosaicos de pavimento, columnas, ladrillos, y varias monedas, entre ellas una de *Lastigi*, otra de *Ilipa* y otra de *Obulco*, así como constancia de un acueducto del s. II que pasaba cerca de Aznalcóllar y que se dirigía hacia la nueva *urbs* de *Italica*, y del que actualmente sólo se conservan algunos tramos. Por último, la zona continúa siendo ocupada durante el periodo visigodo e islámico, como demuestra el hallazgo de un capitel de origen germánico, un dintel visigodo, un anillo emiral, monedas califales y varias vasijas islámicas.

Fuentes numismáticas: la ciudad emite tres series en bronce con una cronología desde la segunda mitad a finales del s. II a. C.

Las monedas de esta ciudad son estudiadas por VIVES, *MonHisp.*, vol. 3, serie 11^a, Grupo *Carmonense*, ceca 6, pp. 79-80. Lám. CIV.1-8; *CNH.* (1994), pp. 380-381: *Lastigi*; *HMHA* (1997), “Amonedación de las cecas latinas de la *Hispania Ulterior*”, p. 277: *Lastigi*; GARCÍA-BELLIDO y otros (2001), *Diccionario, s.v. Lastigi*.

Historia de la ciudad: los primeros testimonios históricos en la zona los encontramos durante el Neolítico y la Edad de los Metales. Durante este periodo la población vive en pequeños poblados dedicados a la explotación de metales y de los recursos agrícolas que les ofrecía la orilla del Guadiamar. Posteriormente, la zona se encuentra integrada dentro del territorio de Tartessos y mantendría relaciones comerciales con las factorías fenicias, basándose estas relaciones en la exportación de metales y productos agropecuarios a cambio de algunos objetos manufacturados orientales (adornos metálicos, peines, joyas, telas, cerámicas, etc.). Tras la desaparición de Tartessos, la zona queda dentro del territorio ibérico, más en concreto dentro de la Turdetania; aunque alrededor del s. VI a. C. se producen las oleadas colonizadoras celtas, y parte de esta población pudo asentarse cerca de esta ciudad, por lo que incluso Plinio llega a decir que *Lastigi* se encuentra dentro de las ciudades célticas (Plin., *nat.* 3.14). La pacífica vida de los habitantes turdetanos pronto se ve truncada con la llegada de los cartagineses, que para poder financiar su guerra contra Roma, pronto se asientan en Aznalcóllar y explotan las ricas minas de plata y cobre de la zona. Tras la conquista romana de la Península, en la que Aznalcóllar debió de ser escenario de la luchas entre cartagineses y romanos por el control de su cuenca minera, la ciudad se integra dentro de la órbita romana. Durante el proceso de asentamiento romano en Aznalcóllar se produjo un fuerte avance del cultivo de la vid y de la oliva, aunque seguirá primando la actividad de explotación minera. La romanización va a transformar la vida del término, creándose una importante clase dirigente que se asienta en *villae* y que se dedican a la explotación de los productos agrícolas y minerales. Con la crisis del s. III, en vez de decaer la actividad de la zona, lo que se produce es una reactivación de las antiguas *villae*, como consecuencia del abandono de las grandes ciudades de la zona, como *Italica*, y el establecimiento de sus élites en el campo. Por último, durante el

periodo visigodo e islámico la zona continúa siendo poblada, como demuestra la presencia de hallazgos materiales.

En cuanto a la economía de la zona, como ya hemos mencionado anteriormente, parece claramente unida a la exportación del metal y la explotación de los recursos agropecuarios. La agricultura se centra fundamentalmente en dos productos, la vid y el olivo, que fueron introducidos ya en época fenicia y alcanzarán su máximo desarrollo con las *villae* romanas del s. III; la producción de estos cultivos fue tan importante por encontrarse en una zona situada en la cabecera del arroyo de los Frailes, afluente del Guadiamar. Por lo que respecta a minería, factor fundamental de su economía, su explotación se realiza ya desde el Calcolítico; durante el periodo fenicio se comercializan sus metales, fundamentalmente la plata y el cobre, y posteriormente cartagineses y romanos se asientan en la zona para el control de su explotación. Por último, debemos destacar también en la economía de la zona la producción de miel, el paso de varias vías de comunicación unidas a la exportación de minerales, así como la presencia de varios talleres cerámicos dedicados a producción de ánforas para el comercio de aceite y vino.

Historia monetaria: *Lastigi* emite tres series en bronce con una cronología desde la segunda mitad a finales del s. II a. C. La primera serie, con una cronología de la segunda mitad del s. II a. C., emite ases, semises, cuadrantes y sextantes, con unidades con un peso de 14,35 grs. En cuanto a la iconografía de esta primera serie, los ases presentan en anverso Cabeza galeada con cimera y rodeada de gráfila vegetal y en reverso Dos espigas y entre ellas, entre líneas, leyenda latina *LASTIGI*; los semises presentan anverso similar, aunque con gráfila de puntos y el reverso es semejante; los cuadrantes presentan anverso similar a los anteriores valores y en reverso leyenda latina *LAS* rodeada de gráfila vegetal; por último, los sextantes presentan el mismo anverso que los valores anteriores y en reverso *LAS* rodeado de gráfila de puntos. La segunda serie, también con una cronología de segunda mitad del s. II a. C., emite sólo ases con un peso medio de 15,73 grs. En cuanto a su iconografía, presenta en anverso Cabeza masculina y en reverso Dos Atunes contrapuestos, entre ellos leyenda latina *LASTIGI* retrógrada. La tercera y última serie, con una cronología de finales del s. II a. C., sólo emite ases con un peso medio de 13,70 grs. Por lo que respecta a su iconografía, presenta en anverso Jinete esquematizado de estilo muy tosco y en reverso Dos espigas y en medio, en cartela, leyenda latina *LASTIGI*. Encontramos muchas similitudes iconográficas entre las series de esta ceca y las de *Carmo*, *Laelia*, *Malaka*, *Olontigi*, *Onuba* y *Turirecina*.

Bibliografía:

- CHAVES TRISTÁN, F. (1997), “Amonedación de las cecas latinas de la *Hispania Ulterior*” en *Historia Monetaria de Hispania Antigua*, p. 277.

- GARCÍA-BELLIDO, M. P. y BLÁZQUEZ CERRATO, C. (2001), *Diccionario de cecas y pueblos hispánicos. Vol. II. Catálogo de cecas y pueblos que acuñan moneda*, Madrid, s.v. *LASTIGI*.
- HERNÁNDEZ DIAZ, J., SANCHO CORBACHO, A. y COLLANTES DE TERÁN, F. (1939), *Catálogo arqueológico y artístico de la Provincia de Sevilla*, Sevilla, Vol. I.
- *TIR, J-29* (Madrid. 1995) s.v. *LASTIGI*.
- VILLARONGA I GARRIGA, L. (1994), *Corpus Nummum Hispaniae ante Augusti Aetatem*, Barcelona, pp. 380-381.

b) Análisis de la circulación monetaria.

Para el estudio de la circulación monetaria de la ceca de *Lastigi* contamos con nueve hallazgos monetales y trece monedas. De estas piezas, una procede de excavaciones arqueológicas (7,69%), cuatro fueron encontradas en hallazgos esporádicos (30,77%) y ocho han sido localizadas en museos (61,54%).

La moneda hallada en excavaciones arqueológicas procede del yacimiento de *Carteia* (Cortijo de El Rocardillo, San Roque, Cádiz) y pertenece a los cuadrantes de la serie I, que fueron acuñados durante la segunda mitad del s. II a. C.

De las cuatro piezas encontradas de forma esporádica, una fue localizada en Pinos Puente (Granada) y pertenece a los semises de la serie I, que, como hemos dicho anteriormente, se producirá durante la segunda mitad del s. II a. C. A la misma emisión, aunque en este caso pertenecientes a los cuadrantes, se hallaron dos monedas en Algodonales (Cádiz) y una en la provincia de Murcia. Por último, dentro de este apartado se ha documentado el hallazgo de un número indeterminado de ejemplares de la ceca de *Lastigi* en Arcos de la Frontera (Cádiz), de los que tampoco se ha podido constatar la serie a la que pertenecerían.

En cuanto a las monedas localizadas en museos, tenemos un semis de la serie I encontrado en el Museo Provincial de Tarragona, que posiblemente proceda de un hallazgo de la zona. También se han estudiado dos cuadrantes de la serie I localizados en la Colección numismática de la Universidad de Sevilla, aunque tendrían procedencia regional. Por último, en el Museo Arqueológico Provincial de Cáceres y en el Museo de Évora se han encontrado una y cuatro monedas respectivamente, de las que se desconocen la serie y el valor al que pertenecerían.

En un análisis general de estos hallazgos monetarios, podemos decir que de las trece monedas estudiadas, ocho pertenecen a la serie I (61,54%) y de las cinco restantes desconocemos su indicación de serie (38,46%). Por lo que respecta a los valores presentes, dos piezas serán semises (15,38%), seis

cuadrantes (46,15%) y de las otras cinco no tenemos información (38,46%). En cuanto a su cronología, aunque sólo tenemos constancia de ocho ejemplares (61,54%), sabemos que todos pertenecen a la segunda mitad del s. II a. C. o, como muy tarde, a finales de este siglo, pues las tres emisiones conocidas de esta ceca se produjeron durante este periodo. Por último, el lugar de procedencia de estas monedas es muy variado, pues se han encontrado dos ejemplares en la provincia de Sevilla (15,38%), tres en la de Cádiz (23,08%), cuatro en Portugal (30,77%), uno en la provincia de Cáceres (7,69%), uno en la de Granada (7,69%), otro en la de Murcia (7,69%) y un último en la provincia de Tarragona (7,69%). Aunque no existe presencia mayoritaria de monedas en la provincia de Sevilla, pues no olvidemos que la ciudad de *Lastigi* se ha localizado en el despoblado de Los Merinos de Aznalcóllar (Sevilla), podemos observar como muchos de estos hallazgos se han producido en la zona suroeste de la Península, lugar en el que debieron de circular con más frecuencia las monedas de esta ceca, si aceptamos la ubicación propuesta.

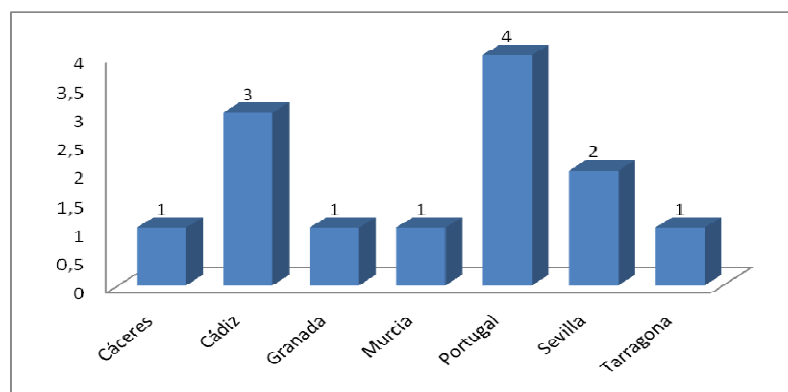

Gráfica 67: Número de ejemplares de la ceca de *Lastigi* según su procedencia

3.4.25. *Murtilis*

a) *Análisis de la ceca.*

MURTILI(S) / MYRTYLES (Mértola, Distrito de Beja, Portugal). 37° 38'N- 7° 35'W. Ptol. 38° 45'N- 5° 15'E. La ciudad de *Murtilis* está localizada en la villa portuguesa de Mértola, en el distrito de Beja, próxima a los municipios de Beja y Serpa, en el que se encontraba localizada la ceca de *Sirpens*. En la antigüedad *Murtilis* fue una importante ciudad turdetana que contó con un importante puerto fluvial sobre el Guadiana, y en época imperial fue *mansio* de la vía XXII entre *Baesuri* (Castro Marim) y *Pax Iulia* (Beja) del Itinerario Antonino.

Fuentes: está constatada en las fuentes literarias, epigráficas, arqueológicas y numismáticas que relacionamos a continuación:

Fuentes literarias: Mela, *Chro.* 3-7; Plin., *nat.* 4.116; 4.117; Ptol. 2.5.4; Itin. Ant. 431.6; Ravenn. 306.8.

Fuentes epigráficas: *CIL.* II, 15 (= *IRCPacense* 96).

Fuentes arqueológicas: los primeros testimonios arqueológicos de la zona proceden de época fenicia y cartaginesa, y están unidos al establecimiento de un puerto comercial en la ciudad. Durante la época romana la ciudad sufre un notable apogeo, y aunque las primeras excavaciones se inician en el s. XIX, los materiales del periodo romano son escasos, ya que la actual ciudad de Mértola se asienta sobre la antigua *Murtilis*. A pesar de todo esto, recientemente se han hallado restos de un criptopórtico y parte de una *domus* que se encuentra bajo la actual cámara municipal. También se han hallado materiales romanos reutilizados en la antigua mezquita islámica del s. XII, así como gran cantidad de inscripciones romanas con una cronología de los ss. I y II d. C. Posteriormente, del periodo paleocristiano, se conservan ruinas de una basílica, y del periodo islámico, del que más excavaciones y estudios existen, se conserva gran cantidad de materiales, entre ellos restos de un castillo y una mezquita.

Fuentes numismáticas: la ciudad emite cinco series en bronce con una cronología del s. II a. C.

Las monedas de esta ciudad son estudiadas por VIVES, *MonHisp.*, vol. 3, serie 11^a, Grupo *Ilipense*, ceca 5, pp. 90-91. Lám. CIX.1-7; *CNH.* (1994), pp. 377-378: *Mirtiles*; *HMHA* (1997), “Amonedación de las cecas latinas de la *Hispania Ulterior*”, p. 282: *Murtili*; GARCÍA-BELLIDO y otros (2001), *Diccionario*, s.v. *Mvrtili*.

Historia de la ciudad: los primeros testimonios históricos en la zona los encontramos durante el periodo de las colonizaciones, cuando la ciudad será un importante puerto comercial desde el que se exportarían los metales de las minas de Santo Domingos. Posteriormente, *Murtilis* fue una ciudad turdetana (Ptol. 2.5.4) perteneciente al *ager Cuneus* (Mela, *Chro.* 3-7; Plin., *nat.* 4.116), aunque se ha llegado a plantear que *Murtilis* fuera un topónimo más tardío, y que el nombre antiguo fuese *Conistorgis* (App., *hisp.* 57; Estr. 3.2.2), capital de los cunetes y la ciudad más conocida de los celtas. Durante el periodo romano sigue funcionando el puerto fluvial sobre el Guadiana, y quizás con César o su sucesor Augusto adquiere el estatuto municipal del *Latium vetus*, como parece desprenderse del hallazgo de alguna inscripción (*CIL.* II, 15 = *IRCPacense* 96). La ciudad a partir de este momento pasa a denominarse *Murtilis Iulia* (Ptol. 2.5.4), y sus ciudadanos se adscriben a la *tribu Galeria*, como parece demostrar la epigrafía (*IRCPacense* 110 = *D(is) M(anibus) S(acrum) / L(ucius) LIBURNIUS GAL(eria) / MATERNUS ANN(orum) / XXIII L(ucius) LIBURNIUS / MUS PATER FILIO PIETIS/SIMO H(ic) S(itus) E(st) S(it) T(ibi) T(erra) L(evis)*). Ya en época imperial *Murtilis* será una importante *mansio* en la vía de

Baesuri a Pax Iulia (Itin. Ant. 431.6). Tras la caída del Imperio Romano, la ciudad sufre la ocupación bizantina, y muestra de ello es la basílica paleocristiana de la que conservamos restos; ya con la llegada de los musulmanes, Mârtulah renace y adquiere una notoria importancia en la zona.

En cuanto a la economía de la zona, parece claramente unida a la exportación del metal procedente de las minas de Santo Domingos a través de su puerto fluvial. También la zona se dedicó a la explotación de las ricas tierras fértiles que le otorgaba su situación a orillas del Guadiana. Por último, durante el Imperio la ciudad se vio beneficiada por ser lugar de paso de la vía romana de *Baesuri a Pax Iulia*

Historia monetaria: Murtilis emite cinco series en bronce con una cronología del s. II a. C. La primera serie emite unidades y sextos con patrón púnico-turdetano adaptado al as sextantal reducido, con unidades con un peso medio de 35 grs. En cuanto a la iconografía de esta serie, las unidades presentan en anverso Sábalo, encima letra *A* invertida y debajo y entre líneas, leyenda latina *MVRT* y en reverso Espiga y debajo y entre líneas, leyenda latina *L·AP·DEC·Q*, que quizás y como aparece en *Baelo* o *Urso*, pudiese corresponder a una fórmula administrativa púnica traducida al latín; por lo que respecta a los sextos de la primera serie, que para Villaronga corresponderían a cuadrantes²⁰³⁵, presentan el mismo anverso y reverso que las unidades. La segunda serie emite unidades, con un peso medio de 23,42 grs., ligeramente inferior a la primera, y con idéntico patrón. En cuanto a la iconografía es similar a la anterior serie, y presenta en anverso Sábalo, encima *A* invertida y debajo y entre líneas, leyenda latina *MVRTI* y en reverso Espiga y encima leyenda latina *L·AP·D*. La tercera serie emite unidades, con un peso medio de 29,57 grs. En cuanto a la iconografía, es similar a las series anteriores, y presenta en anverso Sábalo y encima, entre líneas, leyenda latina *MVRTIL* y en reverso Espiga y encima leyenda latina *L·APDE*. La cuarta serie emite unidades y mitades, con un peso medio de 29,20 y 12,61 grs. respectivamente. En cuanto a la iconografía, las unidades presentan en anverso Sábalo y encima, entre líneas, leyenda latina *MVRTIL* y en reverso Espiga y debajo, entre líneas, leyenda latina *L·AC·NA*; por lo que respecta a las mitades, presentan en anverso Delfín y debajo creciente y en reverso Espiga y debajo, entre líneas, leyenda latina *MVRT*. Por último, la serie quinta, con una cronología que podría situarse a finales del s. II a. C., emite ases con un peso medio de 11,5 grs. Su iconografía presenta en anverso Cabeza masculina barbada y laureada y en reverso Águila con las alas explayadas y debajo, entre líneas, leyenda latina *MVRTILI*. Esta última serie fue atribuida por Vives a la ceca de *Murgis*, aunque por el topónimo es clara su adscripción a *Murtilis*.

²⁰³⁵ Cf. L. VILLARONGA I GARRIGA (1994), pp. 377-378, nº 6 y 7.

Bibliografía:

- BERROCAL RANGEL, L. (1992), “Los pueblos célticos del suroeste de la península Ibérica”, *Complutum* Extra 2, Madrid, pp. 1-386.
- CHAVES TRISTÁN, F. (1997), “Amonedación de las cecas latinas de la *Hispania Ulterior*” en *Historia Monetaria de Hispania Antigua*, pp. 281-283.
- FARIA, A. M. DE (1995), “Moedas de época romana cunadas em territorio actualmente portugues”, en GARCÍA-BELLIDO, M. P. y CENTENO, R. M. S. (eds.), *Actas del I EPNA. La moneda hispánica. Ciudad y territorio (Madrid, 1994)*, *Anejos AEA XIV*, Madrid, pp. 143-154.
- GALSTERER, H. (1971), *Untersuchungen zum römischen Städtewesen auf der Iberischen Halbinsel*, Berlín, nº 69.
- GARCÍA-BELLIDO, M. P. y BLÁZQUEZ CERRATO, C. (2001), *Diccionario de cecas y pueblos hispánicos. Vol. II. Catálogo de cecas y pueblos que acuñan moneda*, Madrid, s.v. *MVRTILI*.
- TIR, J-29 (Madrid. 1995) s.v. *MYRTILIS*.
- VILLARONGA I GARRIGA, L. (1994), *Corpus Nummum Hispaniae ante Augusti Aetatem*, Barcelona, pp. 377-378.

b) Análisis de la circulación monetaria.

Para el estudio de la circulación monetaria de la ceca de *Murtilis* contamos con ocho hallazgos monetales y un total de once monedas. De estas piezas, dos aparecen en excavaciones arqueológicas (18,18%), siete en hallazgos esporádicos (63,64%) y dos han sido localizadas en museos (18,18%).

Las dos monedas procedentes de excavaciones arqueológicas se encontraron en las campañas desarrolladas por J. Alarçao en el yacimiento de *Conimbriga*. La primera de estas piezas pertenece a las unidades de la serie IV, que fueron acuñados durante el s. II a. C., y de la segunda desconocemos su valor y serie, ya que presentan muy mala conservación, pudiendo incluso pertenecer, por sus parecidos iconográficos, a las cecas de *Ilse* o *Ilipense*.

Dentro del apartado de hallazgos esporádicos se ha documentado en San Juan del Puerto (Huelva) la presencia de un ejemplar de *Murtilis* perteneciente a los sextos de la serie I, que tienen una cronología del s. II a. C. Ya de la serie III, pero con idéntica cronología a la de las piezas anteriores, se ha estudiado una unidad encontrada en Monte Figueiro (Algarve, Portugal). Además, contamos con cuatro hallazgos esporádicos de los que carecemos de su indicación de serie: uno de ellos se ha encontrado en Beja (Portugal) y está formado por una moneda, otros dos proceden de esta misma zona de Beja, uno localizado en Quintos y otro

en Serpa, y están compuestos por uno y tres ejemplares respectivamente, y el cuarto y último se ha encontrado en el yacimiento de *Mirobriga* (Setúbal, Portugal) y consta de varias monedas de *Murtilis*, aunque desgraciadamente desconocemos el número total de piezas.

Finalmente, contamos con dos monedas localizadas en el Museo de Évora (Portugal) de las que carecemos de información sobre su serie de pertenencia y valor.

En un análisis general de la circulación monetaria de la ceca de *Murtilis*, podemos decir que de los ejemplares estudiados, uno pertenece a la serie I (9,09%), otro a la serie III (9,09%), otro a la IV (9,09%) y de los ocho restantes no tenemos indicación de la serie a la que pertenecerían (72,73%). Por lo que respecta a los valores de las monedas analizadas, dos serán unidades (18,18%), una corresponde a los sextos (9,09%) y de las otras ocho desconocemos el valor al que corresponderían (72,73%). En cuanto a la cronología de estas piezas, todas fueron acuñadas durante el siglo II a. C., aunque sólo se han estudiado ejemplares de tres de las cinco series emitidas. Por último, todas las monedas excepto una han sido localizadas en Portugal (90,91%), más concretamente en la zona de Beja y Serpa, hecho que permitiría aceptar como válida la ubicación de la ceca de *Murtilis* en la villa portuguesa de Mértola, situada dentro del distrito de Beja y entre los municipios de Beja y Serpa. La única moneda fuera de Portugal se encontró en la limítrofe provincia de Huelva, por lo que tampoco estaría muy alejada de la zona de emisión. Por tanto, podemos ver que, aunque la ceca de *Murtilis* emitió varias series, el número total de piezas debió ser escaso y su circulación quedó reducida a su ámbito más próximo.

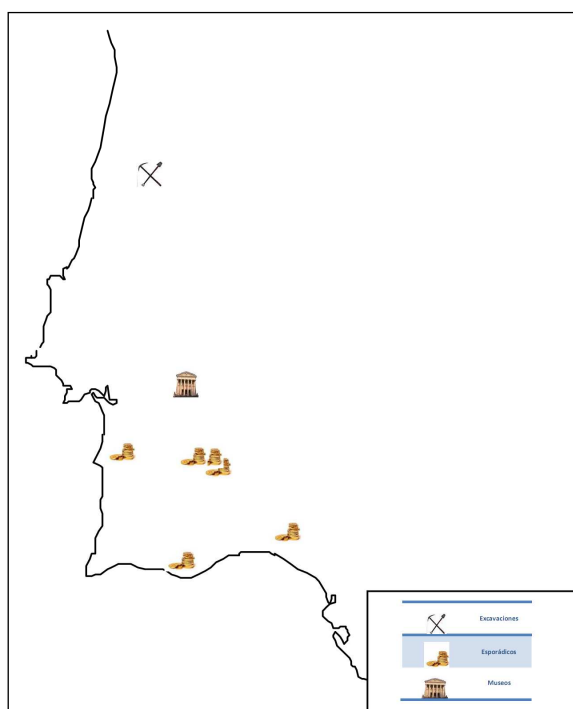

Mapa 21: Circulación monetaria de la ceca de *Murtilis*

3.4.26. *Nabrissa*a) *Análisis de la ceca.*

NABRISSA / *NABRISA* (Lebrija, Sevilla). 36° 55'N- 6° 4'W. Ptol. 37° 20'N- 5° 40'E. La ciudad de *Nabrissa* está localizada en la actual Lebrija (Sevilla), enclavada en las marismas del Guadalquivir y próxima a los municipios de Las Cabezas de San Juan, Trebujena, Arcos de la Frontera y Jerez, es decir, en una posición estratégica entre las provincias de Sevilla y Cádiz. En la antigüedad, la ciudad de *Nabrissa* se encontraba en la Turdetania según Ptolomeo, estaba situada en la orilla derecha del *lacus Ligustinus* como nos comenta Estrabón y era un importante puerto fluvial en el *conventus Hispalensis* con el nombre de *Nabrissa Veneria* según cita Plinio.

Fuentes: está constatada en las fuentes literarias, arqueológicas y numismáticas que relacionamos a continuación:

Fuentes literarias: Estr. 3.1.9; 3.2.5; Plin., *nat.* 3.11; Sil., *pun.* 3.393; Ptol. 2.4.10.

Fuentes arqueológicas: los restos más antiguos encontrados en Lebrija proceden del Neolítico y han sido hallados bajo el actual cerro del Castillo. Posteriormente la zona sigue siendo ocupada, como demuestra el hallazgo del poblado calcolítico de Candeleros o Candelabros de Lebrija. Durante los primeros siglos de control romano se reutiliza la antigua acrópolis fortificada de época fenicia, situada en la zona del Cerro del Castillo. Ya durante el periodo imperial el núcleo urbano comienza a expandirse hacia la zona este (vía de *Hispalis*), único territorio posible ya que en sus otras caras –sur, norte y oeste- la zona estaba fuertemente escarpada. De este periodo se conservan abundantes materiales, como restos arquitectónicos, esculturas, inscripciones y algunas monedas. Con la crisis del s. III la ciudad pierde su importancia y entra en un periodo de oscuridad, que no será superado hasta la llegada de los musulmanes en el s. VIII.

Fuentes numismáticas: la ciudad emite tres series en bronce con una cronología quizás del s. I a. C.

Las monedas de esta ciudad son estudiadas por VIVES, *MonHisp.*, vol. 3, serie 11^a, Grupo vario, ceca 16, pp. 109-110. Lám. CXVI.1-2; *CNH.* (1994), p. 423: *Nabrisa*; *HMHA* (1997), “Amonedación de las cecas latinas de la *Hispania Ulterior*”, p. 289: *Nabrissa*; GARCÍA-BELLIDO y otros (2001), *Diccionario, s.v. Nabrissa*.

Historia de la ciudad: los primeros testimonios históricos de *Nabrissa* los encontramos relacionados con el origen de su fundación. Esta, según la mitología, fue debida al dios Baco, quién fundó la ciudad cerca de la ribera del Océano Atlántico. El topónimo de la ciudad podría derivarse, según algunos autores, de la *Lepriptza* fenicia o la *Nebrissa* tartésica. En cuanto al origen de esta ciudad parece estar relacionado con su situación en la orilla derecha del *lacus Ligustinus*. Durante el periodo tartésico este lago sería navegable, y *Nebrissa* sería uno de los puertos con los que mantendrían relaciones comerciales los fenicios. Ya con la llegada de los romanos *Nabrissa* continuará siendo un importante puerto interior desde el que se dará salida a la mayoría de los productos agrícolas producidos en las ricas tierras fértiles del Bajo Guadalquivir. Posiblemente con César a la ciudad se le otorga un estatuto privilegiado, aunque desconocemos de cual se trataría, y a partir de este momento adquiere el nombre de *Nabrissa Veneria*. Dicho cognomen hará alusión a la diosa Venus, protectora de la ciudad, como también podemos ver en la *Colonia Cornelia Veneria Pompeiorum (Pompeya)*; seguramente este cognomen, *Veneria*, haría alusión a la abundancia de caza mayor en la zona. Ya durante el periodo imperial *Nabrissa* vivirá su momento de máximo auge, como puede verse con la ampliación del núcleo urbano hacia la zona este del yacimiento, ya que se queda pequeño el antiguo poblado de la acrópolis fortificada de época fenicia y republicana. Durante el bajo imperio, en la zona comienzan a proliferar las *villae* romanas que se dedican a la explotación de aceite y vino de la zona, que es directamente exportado hacia Roma. Con la crisis del s. III decrece el comercio de la zona, por lo que comienza a perder población. Esta situación empeora con la inestabilidad producida con las invasiones germánicas, que harán que la ciudad se amuralle y vea reducido su perímetro al antiguo fortín prerromano. Durante el s. VI desaparece la posibilidad de navegación costera, ya que el antiguo lago se convierte en marismas, por lo que la ciudad pierde su condición portuaria e inicia, durante el periodo visigodo, un momento de oscuridad que no verá luz hasta la llegada de los musulmanes en el s. VIII.

En cuanto a la economía de la zona, parece claramente unida a las explotaciones agrícolas de la fértil zona de Bajo Guadalquivir. Por lo que respecta a los productos explotados, básicamente se reducen al aceite y al vino, que ya fueron introducidos por los fenicios durante el periodo de Tartessos. En la zona también encontramos explotaciones ganaderas, sobre todo de vacuno. Por último, factor fundamental en la economía de *Nabrissa* fue su estratégica posición como puerto en el lago *Ligustinus*, que posibilitó el comercio primero con los fenicios y después con la propia Roma.

Historia monetaria: *Nabrissa* emite tres series en bronce con una cronología quizá del s. I a. C., aunque posiblemente la primera serie fuera de finales del s. II a. C. y las dos restantes del s. I a. C. La primera serie emite

mitades con un peso medio de 4,38 grs. y de patrón púnico-turdetano con unidades de 9,4 grs. En cuanto a su iconografía, presenta en anverso Cabeza masculina barbada y en reverso Caballo al paso, encima leyenda latina *NA* y más arriba leyenda latina *BRISSA*. La segunda serie emite mitades, para Villaronga cuadrantes²⁰³⁶, con un peso medio de 4 grs. y mismo patrón que la serie anterior. En cuanto a la iconografía, presenta en anverso Cabeza masculina y en reverso animal cornúpeto, para García-Bellido antílope²⁰³⁷, y encima algunos signos neopúnicos, posiblemente *lamed* o *nun*, ‘*ayn* y *beth* (*n(l)*’*b*?)’. Por último, la serie tercera emite mitades, para Villaronga cuadrantes²⁰³⁸, con un peso medio de 3,3 grs. y mismo patrón que las anteriores. En cuanto a la iconografía, presenta en anverso Cabeza masculina y en reverso animal cornúpeto, para García-Bellido unicornio?²⁰³⁹, encima leyenda latina *NA*, con o sin nexo y retrógrada.

Bibliografía:

- CHAVES TRISTÁN, F. (1997), “Amonedación de las cecas latinas de la *Hispania Ulterior*” en *Historia Monetaria de Hispania Antigua*, p. 289.
- GALSTERER, H. (1971), *Untersuchungen zum römischen Städtewesen auf der Iberischen Halbinsel*, Berlín, p. 21.
- GARCÍA-BELLIDO, M. P. y BLÁZQUEZ CERRATO, C. (2001), *Diccionario de cecas y pueblos hispánicos. Vol. II. Catálogo de cecas y pueblos que acuñan moneda*, Madrid, s.v. *NABRISSA*.
- TIR, J-29 (Madrid. 1995) s.v. *NABRISSA*.
- VILLARONGA I GARRIGA, L. (1994), *Corpus Nummum Hispaniae ante Augusti Aetatem*, Barcelona, p. 423.

b) Análisis de la circulación monetaria.

Sólo tenemos noticias de un hallazgo en el que aparecen monedas de *Nabrissa*, y éste lo tenemos constatado en Arcos de la Frontera (Cádiz), aunque desconocemos el número de monedas presentes y la serie de pertenencia. Pese a la escasez de datos, podemos pensar que la ceca podría estar localizada en la actual Nebrija (Sevilla), pues este hallazgo esporádico lo encontramos en una zona más o menos próxima.

²⁰³⁶ Cf. L. VILLARONGA I GARRIGA (1994), p. 423, nº 4.

²⁰³⁷ Cf. M. P. GARCÍA-BELLIDO y C. BLÁZQUEZ CERRATO (2001), p. 283, 2ª emisión, nº 2.

²⁰³⁸ Cf. L. VILLARONGA I GARRIGA (1994), p. 423, nº 3.

²⁰³⁹ Cf. M. P. GARCÍA-BELLIDO y C. BLÁZQUEZ CERRATO (2001), p. 283, 3ª emisión, nº 3.

3.4.27. *Onuba*

a) *Análisis de la ceca.*

ONUBA / ONUBA AESTURIA (Huelva). 37° 15'N- 6° 57'W. Ptol. 37° 20'N- 4° 40'E. La localización de la ceca que acuña moneda con el nombre de *Onuba* plantea muchas dudas, pues las fuentes literarias mencionan dos ciudades con dicho topónimo. Por un lado tenemos la *Onuba Aestuarium* que es citada por Estrabón (Estr. 3.2.5), Mela (Mela, *Chro.* 3,5), Plinio (Plin., *nat.* 3.7), Ptolomeo (Ptol. 2.4.4) y Marciano de Heraclea (Marcian., *peripl.* II, 9), y localizada en la actual Huelva, aunque algunos autores la han situado en las cercanas Gibraleón, Niebla (en donde estaría situada *Ilipula*) o Trigueros; y por otro lado, tenemos la *Onuba* citada por Plinio (Plin., *nat.* 3.10) y localizada en el *conventus Cordubensis*, entre *Sacili* y *Corduba*, de la que se desconoce su ubicación, aunque se piensa que podría estar situada en el Carpio (Villanueva de Córdoba, Córdoba) por una inscripción allí encontrada (*CIL.* II²/7, 213: *Onuba*). Por lo tanto, creemos que la ciudad que emite moneda con la leyenda *ONVBA* es la misma que citan Ptolomeo (Ptol. 2.4.4) con el nombre de *Onoba Aestuarium*, situada entre los ríos *Luxiam* (Tinto) y *Urium* (Odiel), Plinio (Plin., *nat.* 3.7) con el nombre de *Ossonoba Aestuarium*, y el Itinerario Antonino (Itin. Ant. 431.12) como una *mansio* en la vía XXIII. Este *oppidum* se encontraba situado dentro del *conventus Hispalensis* en la zona del estuario del río Tinto.

Fuentes: está constatada en las fuentes literarias, arqueológicas y numismáticas que relacionamos a continuación:

Fuentes literarias: Estr. 3.2.5; 3.5.5; Mela, *Chro.* 3.5; Plin., *nat.* 3.7; 3.10; Ptol. 2.4.4; Itin. Ant. 431.12; Marcian., *peripl.* II, 9; Ravenn. 317.15.

Fuentes arqueológicas: los principales testimonios de *Onuba* en la antigüedad los encontramos debajo de la actual Huelva, en una zona de la ciudad en donde proliferan pequeñas elevaciones, a las que se denomina "Los Cabezos". Los principales restos los encontramos en los cabezos de San Pedro, La Joya, el Cabezo del Pino, La Esperanza o el ya desaparecido Molino del Viento. Los restos más antiguos datan de la época del Bronce Final, y entre ellos destaca el hallazgo del depósito de la Ría de Huelva, compuesto por 83 espadas, 24 puñales, 87 puntas de lanza, 59 regatones, 15 puntas de flecha, uno o dos cascos, fíbulas, anillos, etc. y con una cronología alrededor del año 1000 a. C.

Durante los años 60 se produjeron varias campañas arqueológicas en el Cabezo de La Joya, en donde se hallaron restos de una necrópolis tartésica. Posteriormente, en las excavaciones de los años 70, en el Cerro de San Pedro se

hallaron partes de un muro de sillares y mampuestos de origen tartésico aunque con clara influencia orientalizante, que evidencian que el poblado se encuentra ya amurallado. Por tanto, durante los ss. VIII y VII a. C. observamos la convivencia entre una población autóctona ya asentada desde el periodo del Bronce y otra nueva de origen fenicio que se dedica a la explotación y comercialización de los metales de esta rica zona. De esta etapa se conserva gran cantidad de cerámica de origen fenicio y griego. También sabemos que durante estos siglos la ciudad se expande hacia el cercano cabezo de La Esperanza.

Posteriormente, durante los ss. VI y V, la ciudad ve reducido su perímetro, y aunque el poblado en el Cabezo de San Pedro continúa estando habitado, el Cabezo de la Esperanza será abandonado. Estos datos arqueológicos han llevado a varios autores a pensar que la población indígena siempre estuvo asentada en Cabezo de San Pedro y que en el s. VIII, con la llegada de los fenicios, éstos construyeron un nuevo asentamiento al lado del primitivo, por lo que encontramos una dípolis, algo que ya conocemos en otras ciudades antiguas. Con la crisis del mundo fenicio en el s. VI a. C., el asentamiento fenicio se desmantela, y la parte indígena, al perder sus relaciones comerciales con los orientales, ve reducido su perímetro. De los ss. VI y V a. C. sólo se conservan algunos restos, entre los que destaca un casco griego. Por desgracia, del periodo turdetano se conocen pocos restos, fundamentalmente debido a que en los últimos años han primado las excavaciones del periodo tartésico orientalizante en detrimento de lo ibérico.

Con la llegada de los cartagineses a la península Ibérica, parece que pronto toman contacto con la zona onubense, buscando fundamentalmente su riqueza minera. De este período púnico se conservan varios restos anfóricos de tipología púnico-gaditana, por lo que pensamos que la zona estaría bajo el control de *Gadir* y dentro del “Círculo del Estrecho”. Del periodo romano se conservan restos de dos factorías de salazones y una necrópolis de época imperial, aunque extraña mucho que aún no se hayan encontrado edificaciones de la ciudad romana que dio origen a estas importantes instalaciones y ciudad de los muertos. Actualmente se piensa que la ciudad romana pudo estar situada en el desaparecido Cabezo del Molino del Viento. De época romana se tiene constancia de la existencia de un puerto que ya estaría en funcionamiento en época fenicia, de restos de acueducto que aún era visible en el s. XIX y de varios hornos cerámicos. Posteriormente, la ciudad continúa estando poblada, como demuestra el hallazgo de restos mudéjares de época musulmana.

Fuentes numismáticas: la ciudad emite cinco series en bronce con una cronología de principios del s. I a. C.

Las monedas de esta ciudad son estudiadas por VIVES, *MonHispan.*, vol. 3, serie 11^a, Grupo *Carmonense*, ceca 2, pp. 72-74. Lám. CII.1-7; *CNH.* (1994), pp. 387-388: *Onvba*; *HMHA* (1997), “Amonedación de las cecas latinas de la *Hispania Ulterior*”, pp. 279-280: *Onuba*; GARCÍA-BELLIDO y otros (2001), *Diccionario, s.v. Onvba.*

Historia de la ciudad: gracias a las excavaciones realizadas en los últimos años podemos reconstruir la historia antigua de la ciudad de *Onuba*, ya que desgraciadamente las fuentes literarias, epigráficas y numismáticas no han aportado muchos datos hasta el momento. Así pues, ya a finales del s. IX o principios del s. VIII a. C. encontramos en Cabezo de San Pedro restos de un poblado del Bronce Final. Ya en el s. VIII a. C. parece que se produjo una expansión urbana hacia el cercano cabezo de La Esperanza. Durante los ss. VII y VI se observa en la zona la influencia fenicia, como parecen demostrar las excavaciones realizadas en la necrópolis de La Joya. Por tanto, durante este periodo existirá una convivencia entre tartésicos y fenicios. El asentamiento fenicio está en clara relación con la explotación y comercialización de los metales que se extraían en las cercanas minas de Riotinto. Por tanto, se piensa que durante este periodo se habría dado en la zona un doble asentamiento (dípolis), con un poblado indígena y otro fenicio. Con la llegada de los fenicios el asentamiento indígena experimentará un notable auge constructivo: entre los elementos que más llaman la atención, tendríamos un puerto en las orillas del río Tinto, al que llegarían los metales de las minas del interior, y desde el que serían exportados.

Durante el s. VI a. C. la ciudad experimenta un periodo de crisis, no sabemos si motivado por la desaparición de los fenicios de la zona occidental, bien por la batalla de *Alalia* o bien por la caída de *Tiro* en manos de los babilonios, o porque la explotación minera ya no genera tal cantidad de metales y los fenicios deciden irse a otras zonas. Lo cierto es que durante el ss. VI y V la ciudad sufre una reducción de población a la vez que experimenta un cambio del modelo económico, centrándose ahora en la agricultura y la pesca. Ya en el s. IV la ciudad se integra dentro del mundo púnico, como así parece demostrar el hallazgo de ánforas púnico-gaditanas en la zona. Por tanto, a partir de este momento la ciudad pertenecerá al “Círculo del Estrecho”, liderado por *Gadir*. Durante este momento se revitaliza la extracción minera, aunque continúan explotándose las industrias salazoneras.

Tras la Segunda Guerra Púnica la ciudad se integra a la órbita romana. Aunque por desgracia no conservamos restos de época republicana, parece que durante este periodo la ciudad no pasó de ser un pequeño *oppidum*, con escaso índice demográfico y dedicado a las explotaciones mineras y a la industria salazonera. Durante el periodo imperial la ciudad debió experimentar un notable auge económico, y aunque no se conservan restos urbanísticos, la presencia de varias factorías de salazones, de talleres artesanales y de restos de un acueducto así parecen indicarlo. En época imperial parece que recibió el estatuto de *municipium ciuium Romanorum*, e incluso a partir de una inscripción grabada en un bronce hallado en Marsella se ha planteado la teoría de que obtuvo el estatuto de *coloniae*, probablemente en época de Augusto, aunque esto aún presenta muchas dudas. Posteriormente, durante la antigüedad tardía, aunque la zona aún continúa estando poblada, no será hasta el siglo VIII cuando veamos de nuevo un importante centro urbano, la Welba musulmana.

En cuanto a la economía de la ciudad, desde un primer momento estuvo centrada en la explotación y comercialización de los metales procedentes de la cuenca minera del Riotinto, aunque a partir del s. VI a. C. la ciudad también se dedicará a la explotación agrícola y pesquera y a la industria de salazones. Todo esto fue posible gracias a que *Onuba* se encontraba situada en la desembocadura del río Tinto, por lo que desde un principio contó con un importante puerto fluvial al que llegaban desde el interior los metales y los productos agrícolas, y desde el que se comercializaban al exterior, bien por los mismos habitantes o bien por los colonizadores.

Historia monetaria: *Onuba* emite cinco series en bronce con una cronología de principios del s. I a. C. La primera serie emite ases con un peso medio de 8,25 grs. y con patrón púnico-turdetano reducido. En cuanto a su iconografía, presenta en anverso Cabeza masculina a derecha y en reverso Dos espigas a derecha, en medio leyenda latina *ONVBA* y encima letra *A* y creciente. La segunda serie también emite ases con un peso medio de 8 grs. e idéntico patrón. En cuanto a su iconografía, presenta en anverso Cabeza femenina a derecha y en reverso Dos espigas a derecha y en medio leyenda latina *ONVBA*. La tercera serie emite ases y semises, con un peso medio de 8 y 4,27 grs. respectivamente, y patrón idéntico al de las dos primeras series. En cuanto su iconografía, los ases presentan en anverso Cabeza femenina galeada con cimera y delante, en arco, leyenda latina *C·AELI·Q·PVBLILI* y en reverso Dos espigas a derecha y, entre ellas, leyenda latina *ONVBA*; por lo que respecta a los semises, presentan la misma iconografía de los ases, pero las dos espigas del reverso van a izquierda. La cuarta serie emite ases con un peso medio de 7,6 grs. y mismo patrón que las otras series. En cuanto a su iconografía, presenta en anverso Cabeza masculina galeada con cimera a derecha y debajo leyenda latina *P·TERENT ET COL* y en reverso Dos espigas a izquierda y entre ellas, leyenda latina *ONVBA*. La quinta serie emite ases con un peso medio de 7 grs. y el mismo patrón utilizado en el resto de las series. En cuanto a su iconografía, presenta en anverso Cabeza masculina galeada con cimera a derecha y alrededor leyenda latina *CONIP IL Q ET COL* y en reverso Dos espigas a izquierda y entre ellas leyenda latina *ONVBA*. Por último, me gustaría reseñar que, pese a que las acuñaciones de la ceca fueron poco voluminosas, siempre se respetó una misma iconografía -con la pequeña diferencia de que las cabezas del anverso pueden ser masculinas o femeninas y de que en la serie primera aparece letra *A* y creciente en el reverso- y un mismo patrón metrológico. También llama la atención la presencia de los nombres de los posibles magistrados (*C. AELI. Q. PVBLILI*, *P. TERENT ET COL* y *CONIP IL Q ET COL*) en las tres últimas series, la tercera y cuarta con nombre de origen latino y la quinta con nombre de origen indígena aunque ocupando la magistratura de *quaestor* (*Q*); además, detrás del nombre aparece la leyenda *ET COL* (= *et collegae*), que haría alusión a la dualidad de poder que se da en las magistraturas romanas.

Bibliografía:

- AMO Y DE LA HERA, M. DEL (1976), “Restos materiales de la población romana de *Onuba*”, *HA* II, pp. 11-196.
- CHAVES TRISTÁN, F. (1997), “Amonedación de las cecas latinas de la *Hispania Ulterior*” en *Historia Monetaria de Hispania Antigua*, pp. 279-280.
- DELGADO, A. (1873), *Nuevo método de clasificación de las medallas autónomas de España*, Sevilla, vol. 2, pp. 246-248.
- FERNÁNDEZ JURADO, J., GARCÍA SANZ, C. y RUFETE TOMICO, P. (1997), *De Tartessos a Onuba*, Huelva.
- FERNÁNDEZ JURADO, J., RUFETE TOMICO, P. y GARCÍA SANZ, C. (1992), “Nuevas evidencias de *Onuba*”, *CPAM* 19, pp. 289-317.
- GALSTERER, H. (1971), *Untersuchungen zum römischen Städtewesen auf der Iberischen Halbinsel*, Berlín, p. 21.
- GARCÍA-BELLIDO, M. P. y BLÁZQUEZ CERRATO, C. (1995), “Formas y usos de las magistraturas en las monedas hispánicas”, en GARCÍA-BELLIDO, M. P. y CENTENO, R. M. S. (eds.), *Actas del I EPNA. La moneda hispánica. Ciudad y territorio (Madrid, 1994)*, *Anejos AEA XIV*, Madrid, pp. 381-428.
- GARCÍA-BELLIDO, M. P. y BLÁZQUEZ CERRATO, C. (2001), *Diccionario de cecas y pueblos hispánicos. Vol. II. Catálogo de cecas y pueblos que acuñan moneda*, Madrid, s.v. *ORIPPO / ORIPENSE*.
- ORTEGA BLANCO, J. (1999), “Poblamiento y población en la *Onuba* prerromana”, *Complutum* 10, pp. 267-278.
- *TIR*, J-29 (Madrid. 1995) s.v. *ONVBA AESTVARIA*.
- VILLARONGA I GARRIGA, L. (1994), *Corpus Nummum Hispaniae ante Augusti Aetatem*, Barcelona, Pp. 387-388.

b) Análisis de la circulación monetaria.

Para el estudio de la circulación monetaria de la ceca de *Onuba* contamos con cinco hallazgos monetarios y sólo cuatro monedas. Una de ellas fue encontrada en un tesoro, otra en un hallazgo esporádico y dos piezas fueron localizadas en un museo.

La moneda estudiada en el apartado de tesorillos fue encontrada en Montemolín (Marchena, Sevilla) y pertenece a los ases de la serie III de *Onuba*, que poseen una cronología de principios del s. I a. C.

Pese a que se han analizado tres hallazgos esporádicos, uno en Huelva, otro en Talavera la Real (Badajoz) y un último en Villasviejas del Tamuja (Botija, Cáceres), de ellos sólo podemos precisar el hallazgo de una moneda en Villasviejas del Tamuja, de la que desconocemos su serie de pertenencia. En el hallazgo localizado en la ciudad de Huelva se ha constatado la presencia de varias monedas de esta ceca, aunque no se precisa el número exacto. De la misma forma, en el hallazgo de Talavera sólo sabemos que habría un número indeterminado de ejemplares de esta ceca.

Las dos monedas localizadas en museos proceden de la Colección numismática de la Universidad de Sevilla, aunque tendrían una procedencia regional. La primera de estas piezas pertenece a los ases de la serie II, con cronología de principios del s. I a. C. La segunda pertenece a los semises de la serie III, que tendrían la misma cronología que los ases anteriores.

En un análisis general de la circulación monetaria de la ceca de *Onuba*, podemos decir que de las monedas estudiadas, una pertenece a la serie II (25%), dos a la serie III (50%) y de una cuarta desconocemos su indicación (25%). En cuanto a los valores presentes, tenemos dos ases (50%), un semis (25%) y una moneda sin indicación de valor (25%). Todos los ejemplares estudiados de la ceca de *Onuba* fueron acuñados a principios del s. I a. C. Por último, aunque las monedas analizadas proceden en su mayoría de la provincia de Sevilla (tres monedas y un 75%) y un ejemplar de la provincia de Cáceres, en los hallazgos esporádicos se ha hablado de la presencia de varias monedas de *Onuba* en la propia ciudad de Huelva, hecho que permitiría confirmar la ubicación de esta ceca en dicha ciudad. También ayudaría a confirmar la localización la presencia de tres monedas en la vecina provincia de Sevilla o los dos hallazgos procedentes de la cercana comunidad extremeña.

3.4.28. *Oripo*

a) *Análisis de la ceca.*

ORIPPO / ORIPENSE (Torre de los Herberos, Dos Hermanas, Sevilla). 37° 16'N- 6° 0'W. Localizada actualmente en el cerro de Torre de Los Herberos, entre Coria del Río y Dos Hermanas, junto al Guadalquivir y próxima al encauzamiento del río Guadaíra. En la antigüedad fue puerto fluvial y *mansio* en la vía Augusta, y según palabras de Plinio, *Oripo* estaría situada entre *Caura* (Coria del Río) y el río *Maenuba* (Guadamar).

Fuentes: está constatada en las fuentes literarias, epigráficas, arqueológicas y numismáticas que relacionamos a continuación:

Fuentes literarias: Plin., *nat.* 3.11; Itin. Ant. 410.2; Ravenn. 317.3.

Fuentes epigráficas: *Vicar.* I; II; III; IV.

Fuentes arqueológicas: por desgracia, pese a estar localizados los restos de la antigua *Oripo* ya desde el s. XIX por Ceán Bermúdez²⁰⁴⁰, en la década de los 70 se produce una expropiación de parte del yacimiento y se comienza la construcción del llamado Polígono Industrial de la Carretera de la Isla, con la consiguiente destrucción de materiales. A partir del verano de 1978 se producen las primeras excavaciones, aunque gran parte del yacimiento ya había sido destruido por la maquinaria y las expoliaciones realizadas por excavadores clandestinos. A pesar de todo esto, en el yacimiento de *Oripo* se ha hallado gran cantidad de restos. En la parte más alta del yacimiento se ha hallado un muro defensivo de época prerromana, que seguramente formaría parte de un “*tells*” de la época de las colonizaciones. En la parte inferior del yacimiento, en una parcela del antiguo Cortijo de Tixe, en la llamada “Las Moriscas”, se han hallado, a unos 500 m. tanto de la de la Torre de los Herberos como de la antigua casa del cortijo, gran cantidad de materiales. Entre estos restos encontramos estructuras de habitación, edificios públicos, hornos, tumbas, aljibes, cloacas, pozos, etc. En las excavaciones de 1981 se encontró en el yacimiento un grupo escultórico acéfalo de origen iberorromano, realizado en piedra arenisca, que debió de estar estucado o policromado y que presenta a un matrimonio sedente con una cronología del s. I d. C.; junto a estas esculturas apareció un capitel jónico. Tanto unas como otro se encuentran actualmente en el Museo Arqueológico de Sevilla.

En las mismas excavaciones aparecieron sepulturas romanas, una loba de Roma decapitada, enterramientos en ánforas, restos de un *ustrinum*, además de urnas de vidrio y un epígrafe funerario con una dedicatoria a Mercurio. Posteriormente se han hallado más restos de tumbas y un horno cerámico. Todos estos restos de origen romano tendrán una datación entre el s. II a. C. y el s. V d. C. Por último, en el yacimiento se sigue constatando la presencia de restos en época visigoda y musulmana; ejemplo de estos restos sería el bastión militar denominado Torre de Herberos.

Fuentes numismáticas: la ciudad emite cuatro series en bronce con una cronología que iría desde la primera mitad del s. II a. C. hasta el s. I a. C.

Las monedas de esta ciudad son estudiadas por VIVES, *MonHisp.*, vol. 3, serie 11^a, Grupo *Oripense*, ceca 1, pp. 92-93. Lám. CX.1-5; *CNH.* (1994), p. 394: *Oripo*; *HMHA* (1997), “Amonedación de las cecas latinas de la *Hispania Ulterior*”, pp. 269-270: *Oripo*; GARCÍA-BELLIDO y otros (2001), *Diccionario, s.v. Oripo / Oripense*.

²⁰⁴⁰ Cf. J. A. CEÁN BERMÚDEZ (1832), p. 290.

Historia de la ciudad: los primeros testimonios de poblamiento en la zona los encontramos en época prerromana; en lo más alto del cerro tenemos hallazgos de un “*tells*” turdetano, como parece indicar los restos de lienzos de una muralla, cuya cronología no iría más allá del s. VIII a. C. Durante el periodo romano *Oripo* fue una importante *mansio* y puerto fluvial. *Oripo* estaba situada en la vía Augusta, más concretamente, según el Itinerario Antonino, en el tramo entre *Ugia* e *Hispalis*. Desconocemos si en algún momento llegó a tener el estatuto de municipio, pero suponemos que durante la época republicana y altoimperial la ciudad no pasó de ser un *oppidum* estipendiario; este *oppidum*, según Plinio, estaba situado dentro del *conventus Hispalensis*. Durante la época altoimperial la ciudad debió tener su momento de máximo auge, como demuestra el hallazgo en la parte baja del cerro, la más próxima a la vía Augusta, de numerosas edificaciones como talleres artesanales, instalaciones industriales, almacenes y una necrópolis. Durante la Edad Media en lo más alto del cerro se construyó una atalaya defensiva, de la que aún se conservan restos. El puerto fluvial debió seguir funcionando hasta el s. XVIII, momento en el que el meandro de Coria del Río fue cortado.

En cuanto a la economía de la ciudad, desde un primer momento estuvo centrada en control de una zona con excelentes condiciones agrícolas, gracias a la proximidad de los ríos Guadalquivir y Guadaíra. La ciudad también se vio favorecida por el paso de la vía Augusta, que propició que surgiesen varias industrias manufactureras a su amparo, como podrían ser los talleres cerámicos. Otro factor beneficioso para *Oripo* fue el de contar con un excelente puerto fluvial que le permitiera el comercio con otras ciudades de la Bética.

Historia monetaria: *Oripo* emite cuatro series en bronce con una cronología que iría desde la primera mitad del s. II a. C. hasta el s. I a. C. La primera serie, muy escasa, tiene una cronología de la primera mitad del s. II a. C., y emite ases con patrón romano. En cuanto a la iconografía de esta serie, presenta en anverso Cabeza masculina y delante racimo de uvas y en reverso Toro arrodillándose, encima creciente, debajo entre líneas la leyenda latina *ORIPENSE* y en exergo las letras latinas *A* o *B*. La segunda serie, con una cronología muy posterior, ya del s. I a. C., emite ases con un peso medio de 8,26 grs. En cuanto a la iconografía, presenta en anverso Cabeza femenina y delante racimo de uvas y en reverso Toro arrodillándose y debajo leyenda latina *ORIPPO*. La tercera serie, con idéntica cronología, emite ases, según García-Bellido mitades²⁰⁴¹, con un peso entre 4,2 y 7,8 grs., las monedas con menor peso de estilo tosco. En cuanto a su iconografía, presenta en anverso Cabeza femenina con moño y delante racimo de uvas y en reverso Toro estante, encima creciente y debajo, en exergo, leyenda latina *ORIPPO*. Por último, la serie cuarta también emite ases, con la misma cronología que las dos series anteriores, y con un peso medio de 8 grs. En cuanto a la iconografía, presenta en anverso Cabeza

²⁰⁴¹ Cf. M. P. GARCÍA-BELLIDO y C. BLÁZQUEZ CERRATO (2001), p. 304.

femenina con moño y en reverso Toro estante y debajo, en exergo, leyenda latina *ORIPPO*.

Bibliografía:

- CHAVES TRISTÁN, F. (1997), “Amonedación de las cecas latinas de la *Hispania Ulterior*” en *Historia Monetaria de Hispania Antigua*, pp. 269-270.
- CHAVES TRISTÁN, F. y MARÍN CEBALLOS, M^a C. (1981), “Numismática y religión romana en *Hispania*”, en *II Simposio de La Religión romana en Hispania (Madrid, 1979)*, pp. 25-46.
- FERNÁNDEZ GÓMEZ, F., GUERRERO MISA, L. J. y VENTURA MARTÍNEZ, J. J. (1986), “Excavaciones en *Oripo*. “Las Moriscas” (Dos Hermanas, Sevilla)”, *NAH, Nueva Serie Arqueología* 28, pp. 25-60.
- GARCÍA-BELLIDO, M. P. y BLÁZQUEZ CERRATO, C. (2001), *Diccionario de cecas y pueblos hispánicos. Vol. II. Catálogo de cecas y pueblos que acuñan moneda*, Madrid, s.v. *ORIPPO / ORIPENSE*.
- HUBSCHMID, J. (1960), “Toponimia prerromana”, en *Enciclopedia Lingüística Hispánica* I, Madrid, pp. 447-493.
- PELLICER CATALÁN, M. y BENDALA GALÁN, M. (1977), “Nuevos hallazgos en el solar de la antigua *Oripo* (Dos Hermanas, Sevilla)”, *Habis* 8, pp. 321-330.
- *TIR, J-29* (Madrid. 1995) s.v. *ORIPPO*.
- UNTERMANN, J. (1961), *Sprachräume und Sprachbewegungen im vorrömischen Spanien*, Wiesbaden.
- VELASCO CARRILLO DE ALBORNOZ, F. J. (1990), “Tesorillo de bronce bajoimperiales hallada en *Oripo* (Dos Hermanas, Sevilla)”, *GN* 97-98, pp. 115-124.
- VILLAR, F. (1995), “Nueva interpretación de las leyendas monetales celtibéricas”, en GARCÍA-BELLIDO, M. P. y CENTENO, R. M. S. (eds.), *Actas del I EPNA. La moneda hispánica. Ciudad y territorio (Madrid, 1994)*, *Anejos AEA XIV*, Madrid, pp. 337-346.
- VILLARONGA I GARRIGA, L. (1994), *Corpus Nummum Hispaniae ante Augusti Aetatem*, Barcelona, p. 394.

b) Análisis de la circulación monetaria.

Para el estudio de la circulación monetaria de la ceca de *Oripo* contamos con nueve hallazgos y un total de diez monedas. De estas piezas, cinco

pertenecen a hallazgos esporádicos (50%) y otras cinco fueron localizadas en museos (50%).

Dentro de los hallazgos esporádicos tenemos constatada la presencia de una moneda en Arrabalde (Zamora) perteneciente a los ases de la serie III, que fueron acuñados durante el s. I a. C. De este mismo valor y serie tenemos el hallazgo de una moneda en Badajoz, otra en la provincia de Murcia y otra en la ciudad de Sevilla. También en *Acinipo* (Ronda la Vieja, Málaga) se ha encontrado un as de *Oripo*, aunque en este caso no tenemos información sobre la serie a la que pertenecería.

En cuanto a las piezas localizadas en museos, tenemos noticias del hallazgo en el Museo Provincial de Tarragona de un as de la serie I que fue acuñado en la primera mitad del s. II a. C. Pertenecientes a los ases de la serie III se han encontrado dos ejemplares en la Colección numismática de la Universidad de Sevilla y uno en la Cámara Municipal de Oporto. Finalmente, en el Museo Arqueológico Provincial de Cáceres se ha localizado una moneda de la que desconocemos la serie de pertenencia. Todas estas piezas estudiadas en museos tendrían procedencia regional.

Realizando un análisis del total de las monedas de la ceca de *Oripo* procedentes de hallazgos, podemos decir que la mayoría pertenecen a la serie III (siete ejemplares y un 70%), una a la serie I (10%) y de las dos restantes no tenemos información. Por lo que respecta a los valores presentes, todas las piezas son ases, pues éste fue el único valor acuñado por esta ceca en sus cuatro series. En cuanto a su cronología, tenemos sólo un ejemplar de los más antiguos, con una datación de la primera mitad del s. II a. C., siete piezas del s. I a. C. (70%) y de las otras dos monedas desconocemos su fecha de acuñación. Por último, existe una gran diversidad de procedencias para tan escaso número de hallazgos, pues exceptuando la provincia de Sevilla, en la que se han localizado tres ejemplares (30%), sólo contamos con un ejemplar en las provincias de Málaga, Badajoz, Cáceres, Murcia, Tarragona, Zamora y Portugal. Por tanto, la mayor presencia de monedas en la provincia de Sevilla confirmaría la ubicación de la ceca de *Oripo* en el cerro de Torre de Los Herberos, entre Coria y Dos Hermanas. Otros ejemplares procedentes de zonas próximas son los hallados en Málaga, Badajoz o Portugal. En cambio, pese a que se ha documentado la presencia de monedas de *Oripo* en lugares tan alejados como Zamora, Tarragona o Murcia, pensamos que, por su escasez y dispersión, serían más consecuencia de una presencia testimonial que de un uso regular de las monedas de esta ceca en esos territorios.

LA CIRCULACIÓN MONETARIA EN EL SUR PENINSULAR DURANTE EL PERIODO ROMANO-REPUBLICANO

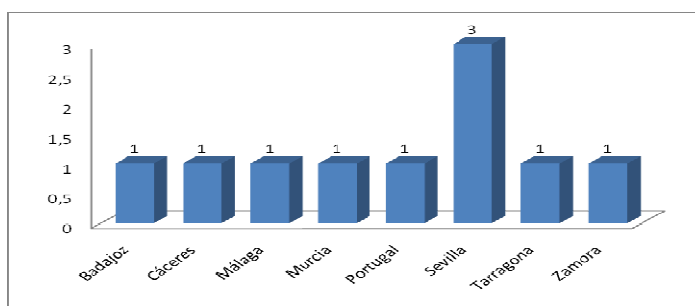

Gráfica 68: Número de ejemplares de la ceca de *Oripippo* según su procedencia

3.4.29. *Osset*

a) *Análisis de la ceca.*

OS(S)ET / OSSET IULIA CONSTANTIA (Cerro de Chaboya, San Juan de Aznalfarache, Sevilla). 37° 22'N- 6° 2'W. Ciudad turdetana localizada en el Cerro de Chaboya en San Juan de Aznalfarache (Sevilla), junto al Guadalquivir, hecho que le permitió ser puerto fluvial en la antigüedad. En época de César la ciudad adquiere el estatuto de municipio y pasa a denominarse *Osset Iulia Constantia* según cita Plinio. Villaronga por los hallazgos monetales llega a situarla en El Coronil (Sevilla), aunque creemos que podría deberse más a su cercanía a la ceca que a ser ella misma el taller de emisión.

Fuentes: está constatada en las fuentes literarias, epigráficas, arqueológicas y numismáticas que relacionamos a continuación:

Fuentes literarias: Plin., *nat.* 3.11.

Fuentes epigráficas: *CILA* II.II, 587.

Fuentes arqueológicas: aunque tenemos constancia de la presencia de asentamientos prehistóricos, ibéricos y fenicios en el término de San Juan de Aznalfarache, no será hasta época romana cuando la ciudad viva su momento de máximo esplendor. Actualmente se han realizado varias campañas arqueológicas en la plaza Doctor Cariñanos y en el parque de la Tierra Amarilla que han demostrado un poblamiento romano en San Juan de Aznalfarache al menos desde el s. III a. C. En dichas excavaciones han aparecido restos de un gran almacén y de una muralla que aún era visible en los ss. XVII (Rodrigo Caro²⁰⁴²) y XIX (Ceán Bermúdez²⁰⁴³). También constatamos en el centro urbano de la ciudad abundantes restos arquitectónicos, cerámicos y algunas monedas. La

²⁰⁴² Cf. R. CARO (1622).

²⁰⁴³ Cf. J. A. CEÁN BERMÚDEZ (1832).

ocupación de la zona continuará durante época visigoda y musulmana con la construcción de un castillo.

Fuentes numismáticas: la ciudad emite tres series en bronce con una cronología desde mediados del s. II a. C. hasta el s. I a. C.

Las monedas de esta ciudad son estudiadas por VIVES, *MonHisp.*, vol. 3, serie 11ª, Grupo *Oripense*, ceca 3, pp. 94-96. Lám. CXI.1-12; *CNH.* (1994), pp. 395-396: *Oset*; *HMHA* (1997), “Amonedación de las cecas latinas de la *Hispania Ulterior*”, pp. 273-274: *Osset* y “Las acuñaciones cívicas de la península Ibérica (44 a. C.-54 d. C.)”, pp. 341-342: *Municipium Iulia Constantia Osset*; GARCÍA-BELLIDO y otros (2001), *Diccionario, s.v. Oset / Osset*.

Historia de la ciudad: los primeros testimonios en la zona datan de la Prehistoria. Ya desde el s. III a. C. los turdetanos mantenían en el Cerro de la Chaboya un enclave comercial y productor de vino. Durante la romanización la zona continúa su actividad comercial, como demuestra la presencia de monedas de diferentes cecas andaluzas, lo que atestigua la importancia de su puerto fluvial. En época de César la ciudad, que hasta ahora había sido estipendiaria, adquiere un estatuto privilegiado, denominándose desde ese momento *Osset Iulia Constantia*. Posteriormente, se encontraría situada dentro del *conventus Hispalensis*. Durante la época visigoda el Castillo de San Juan de Aznalfarache sirvió de refugio a San Hermenegildo en su enfrentamiento con su padre Leovigildo.

Historia monetaria: *Osset* emite tres series en bronce, con una cronología desde mediados del s. II a. C. hasta el s. I a. C.

La primera serie muy escasa y quizás con una cronología de mediados del s. II a. C. Para García-Bellido la serie emite duplos, unidades y mitades con patrón púnico-turdetano de 9,4 grs. En cambio, para Villaronga²⁰⁴⁴ los valores serían ases, semises y sextantes con patrón romano, valores que estarían quizás más de acuerdo con la cronología propuesta. En cuanto a la iconografía de esta primera serie, los ases presentan en anverso Cabeza masculina y en reverso Figura femenina de pie, con racimo de uvas en la mano derecha y delante leyenda latina *OSET*; los semises presenta un anverso similar y en reverso Figura femenina de pie, con racimo de uvas en la mano izquierda y delante leyenda latina *OS(S)ET*; por último, los sextantes tienen la misma iconografía que el valor anterior, pero leyenda latina *OSET*.

La segunda serie sólo emite cuadrantes con un peso medio de 5,82 grs., y su iconografía presenta en anverso Cabeza femenina galeada, quizás similar a la de Roma, delante leyenda latina vertical *OSSET* y detrás tres glóbulos? y en reverso Cornucopia, racimo de uvas y leyenda latina con el nombre de los magistrados monetales *L·LVC* y *P·VET*²⁰⁴⁵.

²⁰⁴⁴ Cf. L. VILLARONGA I GARRIGA (1994), pp. 389-390.

²⁰⁴⁵ Cf. M. P. GARCÍA-BELLIDO y C. BLÁZQUEZ CERRATO (1995), p. 412.

La tercera serie emite ases y divisores inciertos, con una cronología del s. I a. C. y con patrón metrológico indígena devaluado con un peso medio de 7,30 grs. La iconografía de los ases de esta serie presenta en anverso Cabeza masculina, que algunos atribuyen a Augusto, delante leyenda latina *OSSET* y en reverso Figura femenina de pie con racimo de uvas en la mano derecha, a veces con estilo toscó; por lo que respecta a los divisores, presentan la misma iconografía pero con estilo más toscó.

Tenemos también una emisión híbrida de *Irippó* y *Osset* con valor semis, que presenta en anverso Cabeza masculina y delante leyenda latina *OSSET* y en reverso Figura femenina sentada a izquierda y sosteniendo cornucopia y piña. Por último, conocemos dos ejemplares de plomos monetiformes, ambos similares a los ases de la primera serie (V. 111.1), uno de ellos de magnífico arte y hallado en San Juan de Aznalfarache y otro de arte mucho más basto procedente de Las Cabezas.

Bibliografía:

- CANCIO, L. (1981), “*Irippó* u *Osset*”, *GN* 61, pp. 10-13.
- CASARIEGO, A., CORES, G. y PLIEGO, F. (1987), *Catálogo de plomos monetiformes de la Hispania antigua*, Madrid, p. 118.
- CHAVES TRISTÁN, F. (1997), “Amonedación de las cecas latinas de la *Hispania Ulterior*” en *Historia Monetaria de Hispania Antigua*, pp. 273-274.
- ESCACENA CARRASCO, J. L. (1986), “*Osset Ivliá Constantina*: San Juan de Aznalfarache”, *Habis* 17, pp. 539-547.
- GALSTERER, H. (1971), *Untersuchungen zum römischen Städtewesen auf der Iberischen Halbinsel*, Berlín, p. 21.
- GARCÍA-BELLIDO, M. P. y BLÁZQUEZ CERRATO, C. (1995), “Formas y usos de las magistraturas en las monedas hispánicas”, en GARCÍA-BELLIDO, M. P. y CENTENO, R. M. S. (eds.), *Actas del I EPNA. La moneda hispánica. Ciudad y territorio (Madrid, 1994)*, Anejos AEA XIV, Madrid, pp. 381-428.
- GARCÍA-BELLIDO, M. P. y BLÁZQUEZ CERRATO, C. (2001), *Diccionario de cecas y pueblos hispánicos. Vol. II. Catálogo de cecas y pueblos que acuñan moneda*, Madrid, s.v. *OS(S)ET*.
- RODRÍGUEZ MÉRIDA, J. A. (1991), “La ceca de *Osset*”, *Numisma* 228, pp. 9-29.
- RIPOLLÈS ALEGRE, P. P. (1998), “Las acuñaciones cívicas de la península Ibérica (44 a. C.- 54 d. C.)”, en *Historia Monetaria de Hispania Antigua*, pp. 341-342.
- *TIR*, J-29 (Madrid. 1995) s.v. *OSSET IVLIA CONSTANTIA*.

- VILLARONGA I GARRIGA, L. (1994), *Corpus Nummum Hispaniae ante Augusti Aetatem*, Barcelona, pp. 395-396.

b) Análisis de la circulación monetaria.

Para el estudio de la circulación monetaria de la ceca de *Osset* contamos con veintiocho hallazgos y un total de cuarenta y seis monedas. De los hallazgos analizados, contamos con tres procedentes de tesorillos, aunque desafortunadamente desconocemos el número total de monedas de *Osset* que se incluirían. De las monedas estudiadas, cinco han sido halladas en excavaciones arqueológicas (10,87%), doce se han localizado en hallazgos esporádicos (26,09%) y veintinueve ejemplares, de los que conocemos su procedencia, se conservan en museos (63,04%).

Entre los hallazgos de tesorillos, contamos con cuarenta y cinco piezas encontradas en un tesoro descubierto en Écija, en el que todas las piezas pertenecerían a las cecas de *Osset* e *Irippe*, aunque desconocemos el número exacto de ejemplares correspondiente a cada una de las cecas. Sin embargo, podemos pensar que las monedas pertenecientes a la ceca de *Osset* deben ser abundantes. Lo mismo sucedería en un atesoramiento de bronce descubierto en la zona de Antequera (Málaga), en el que entre mil ejemplares tenemos monedas de *Osset*, *Irippe*, *Acinipo*, *Malaka* y *Sks*. Por último, en La Huerta (Málaga) se ha documentado el hallazgo de otro tesoro, compuesto por unas mil monedas, entre las que habría ejemplares de cecas hispanas como *Malaka*, *Castulo*, *Carteia*, *Irippe*, *Laelia* y la propia *Osset*, junto a ases, denarios y divisores republicanos.

Pese a que desconocemos la indicación de serie de las cinco monedas de esta ceca encontradas en excavaciones arqueológicas, vamos a realizar un breve análisis de los cuatro hallazgos estudiados. El primer hallazgo procede de las campañas arqueológicas realizadas entre 1978 y 1983 en el yacimiento de La Algaida (Sanlúcar de Barrameda, Cádiz), en las que se encontró un semis de *Osset* muy mal conservado. Otras dos monedas de esta ceca se localizaron en las excavaciones de Gorham's Cave en Gibraltar y actualmente se conservan en el museo de esta ciudad. El tercer hallazgo corresponde a un as de *Osset* procedente de las excavaciones arqueológicas realizadas en *Italica* (Santiponce, Sevilla) entre 1903 y 1904. Por último, en el yacimiento de *Tamuda* (Tetuán, Marruecos), en la campaña de 1942, se encontró una moneda de esta ceca de la que no tenemos información sobre el valor al que correspondería.

Por lo que respecta a los ejemplares hallados de forma esporádica, se ha localizado en Castillejo de la Cuesta (Sevilla) un as de la serie III acuñado en el s. I a. C. De esta misma serie se han encontrado dos ases en el Cerro de la Mora

(Moraleda de Zafayona, Granada), uno en Hornachuelos (Ribera del Fresno, Badajoz) y otro en el yacimiento de Lancia (León), que actualmente está depositado en el Museo Arqueológico Provincial de León. Pertenecientes a esta misma serie se han localizado también un as en el lecho del Rin, cerca de la ciudad de Mainz (Alemania), otro as procedente de Montederramo (Orense) y, por último, en la provincia de Murcia, tres ases que actualmente se conservan en la colección Apostólica Vaticana. Además, dentro de las monedas procedentes de hallazgos esporádicos tenemos dos piezas, una localizada en Pinos Puente (Granada) y otra en Valdeherrera (Zaragoza), de las que desconocemos su indicación de serie. La primera correspondería a un cuarto o un sextante de la ceca de *Osset* y la segunda a un as. También se han estudiado tres hallazgos de los que ignoramos el número de piezas de esta ceca presentes, así como la serie y el valor al que corresponderían. El primero de éstos procede de la zona de Arcos de la Frontera (Cádiz) y los otros dos se hallarían en la provincia de Málaga, uno en el yacimiento de Cerro Toizares y otro en el de El Nacimiento I.

Sin duda alguna, la mayoría de las monedas estudiadas de *Osset* de las que conservamos indicación de procedencia las encontramos localizadas en museos, aunque tendrían un origen regional. De los veintinueve ejemplares analizados, nueve se conservan en la Colección numismática de la Universidad de Sevilla, y de ellos tres pertenecen a los semises de la serie I, acuñada a mediados del s. II a. C., aunque con diferentes variantes, y los seis restantes pertenecen a los ases de la serie III, acuñada durante el s. I a. C., cinco de ellos correspondientes a una variante y el sexto a otra. Otras cuatro piezas se han localizado en el Monetario de la Universidad de Valencia, perteneciendo una a los ases de la serie I, emitida a mediados del s. II a. C., y las otras tres a los ases de la serie III, acuñada en el s. I a. C. De la serie II sólo se ha estudiado una moneda, que por suerte se conserva en la Colección Recio Veganzones de Martos (Jaén). Esta pieza pertenecería a los cuadrantes emitidos a mediados del s. II a. C. A los ases de la serie III, de la que más ejemplares se conservan, pertenece un as encontrado en Leiria (Portugal), país en el que también se ha localizado un as de esta serie en la Cámara Municipal de Oporto. Por último, tres ases de la serie III se conservan en el Museo Provincial de Tarragona, con presencia de las dos variantes existentes. Ya sin indicación de serie tenemos dos monedas encontradas en el Museo Arqueológico Provincial de Cáceres, ocho ejemplares procedentes del Museo de Évora (Portugal) y un número indeterminado de piezas halladas en Guimarães (Región de Braga, Portugal), que actualmente se conservan en el Museo de la Sociedad Martins Sarmiento de esta misma ciudad.

En un análisis general de la circulación monetaria de la ceca de *Osset* podemos decir que de las cuarenta y seis monedas estudiadas, cuatro pertenecen a la serie I (8,70%), sólo una a la serie II (2,17%), veinticuatro a la serie III (52,17%) y de diecisiete piezas desconocemos su indicación de valor (36,96%). Por lo que respecta a los valores presentes, la mayoría de las monedas, veintisiete y un 58,70% del total, corresponden a ases, cuatro ejemplares (4,35%) corresponden a semises, sólo dos piezas (4,35%) pertenecen a los cuadrantes y de las restantes trece (28,26%) carecemos de esta información.

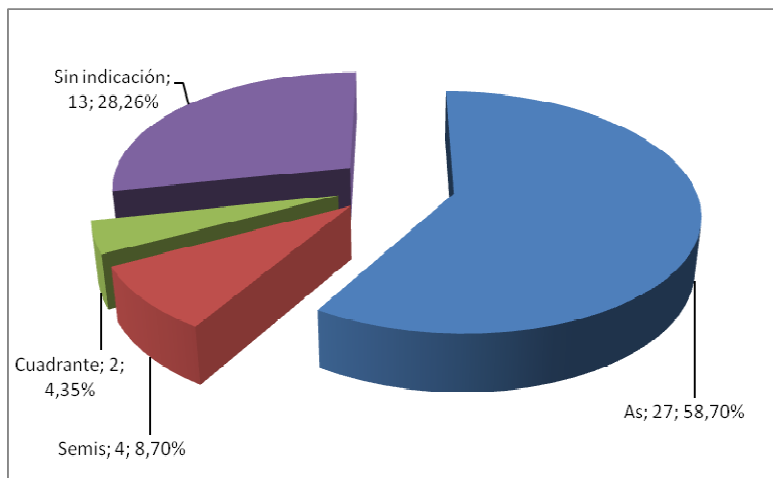

Gráfica 69: Número de ejemplares y porcentaje de piezas de la ceca de *Osset* por valores

En cuanto a su cronología, cinco ejemplares fueron acuñados a mediados del s. II a. C. (10,87%), veinticuatro se emitieron en el s. I a. C. (52,17%) y de las restantes diecisiete piezas (36,96%) desconocemos esta información, aunque habrían sido emitidas dentro de uno de estos dos periodos.

Por último, la procedencia de las piezas es muy variada, aunque destacan los hallazgos efectuados en la provincia de Sevilla y en Portugal, con once y diez ejemplares respectivamente. Las monedas localizadas en la provincia de Sevilla, un 23,91% del total, están íntimamente relacionadas con la presencia de la ciudad de *Osset* en esta provincia, pues no existen dudas sobre su ubicación en el Cerro de Chaboya, dentro de la localidad de San Juan de Aznalfarache. En cuanto a las piezas descubiertas en Portugal (21,74%), todas proceden de museos y en su mayoría se han localizado en la mitad sur. Los restantes hallazgos se encuentran muy dispersos en varias provincias e incluso países, aunque su presencia es escasa. Así, en la mitad sur peninsular se han hallado tres ejemplares en la provincia de Granada (6,52%), uno en la vecina provincia de Cádiz (2,17%), otro en la provincia de Jaén (2,17%), dos en Gibraltar (4,35%), tres en la provincia de Murcia (6,52%), cuatro en la zona de Valencia (8,70%), uno en la provincia de Badajoz (2,17%) y dos en la provincia de Cáceres (4,35%). En el norte de España se han encontrado tres monedas en la provincia de Tarragona (6,52%) y sólo una en las provincias de Zaragoza, León y Orense (2,17% respectivamente). Además, contamos con dos hallazgos extrapeninsulares: el primero es un ejemplar localizado en la ciudad de Mainz en Alemania y el segundo una moneda encontrada en las excavaciones realizadas en *Tamuda* (Tetuán, Marruecos). Como podemos ver, pese a que a mediados del s. II a. C. la ceca de *Osset* acuñó dos series monetales, éstas debieron ser escasas, de valores pequeños y con una circulación restringida a su territorio más próximo, pues la mayoría de las monedas de las que contamos con información fueron emitidas durante el s. I a. C., pertenecen a los ases de la serie III y su circulación monetaria es mayor.

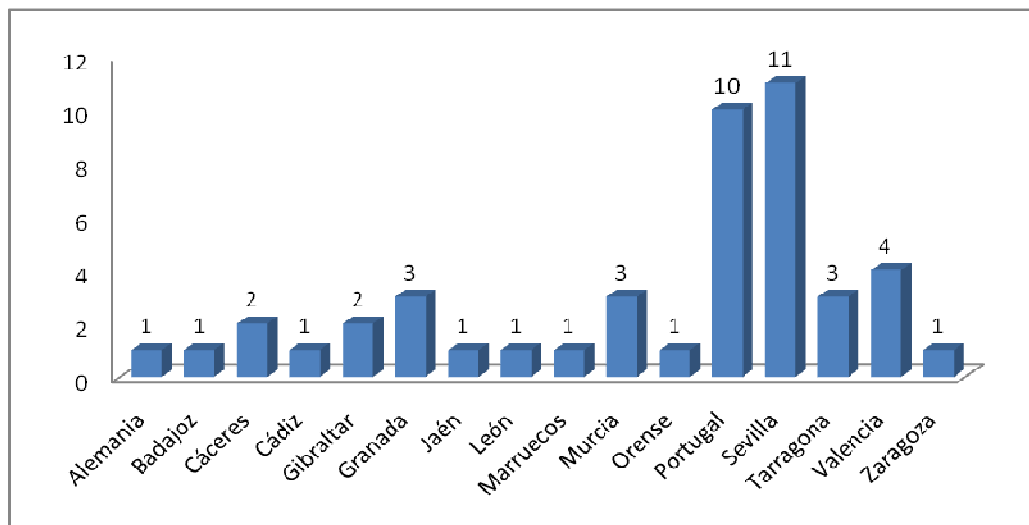

Gráfica 70: Número de ejemplares de la ceca de *Osset* según su procedencia

3.4.30. *Ostur*

a) *Análisis de la ceca.*

OSTUR / OSTVR (Cortijo del Castillo, Villalba del Alcor, Huelva). 37° 26'N- 6° 28'W. La ciudad que emite moneda con el nombre de *Ostur* se ha situado por hallazgos arqueológicos y monetales en el Cortijo del Castillo entre Manzanilla y Villalba del Alcor en la provincia de Huelva²⁰⁴⁶. Aunque otros autores la han llegado a situar en la desembocadura del Río Tinto o Carmona, creemos más lógica su localización en Villalba del Alcor, donde se han encontrado varias monedas y plomos, algunos sólo presentes en este yacimiento.

Fuentes: está constatada en las fuentes arqueológicas y numismáticas que relacionamos a continuación:

Fuentes arqueológicas: en el cortijo del Castillo se han hallado numerosos restos romanos, entre ellos restos arquitectónicos como sillares, *tegulae*, fragmentos de murales y un par de inscripciones (*CIL*. II, 1267 y 1268). En la zona también encontramos gran cantidad de monedas y plomos monetiformes de la propia ceca de *Ostur*. En este territorio es frecuente el hallazgo de minas ya explotadas en época romana, como las de la cuenca del

²⁰⁴⁶ Cf. J. M. LUZÓN NOGUÉ y D. RUIZ MATA (1970), p. 128.

Corumbel, Escacena y Paterna. También encontramos restos de *villae* explotadas durante el periodo imperial.

Fuentes numismáticas: la ciudad emite dos series en bronce con una cronología desde mediados del s. II a. C. hasta el s. I a. C.

Las monedas de esta ciudad son estudiadas por VIVES, *MonHisp.*, vol. 3, serie 11^a, Grupo *Carmonense*, ceca 3, pp. 74-75. Lám. CII.1-6; *CNH.* (1994), pp. 389-390: *Ostur*; *HMHA* (1997), “Amonedación de las cecas latinas de la *Hispania Ulterior*”, pp. 277-278: *Ostur*; GARCÍA-BELLIDO y otros (2001), *Diccionario, s.v. Ostvr.*

Historia de la ciudad: los primeros testimonios en la zona datan del Bronce Final, cuando muchas de las minas del territorio eran explotadas. Durante el periodo romano *Ostur* será la ciudad que controle muchas de las explotaciones mineras de la zona. Ya en época imperial, sobre este territorio se asientan destacadas familias romanas en diferentes *villae* dedicadas a las explotaciones agrícolas, como vemos en la villa localizada en la finca de “Las Estaquillas”, a dos kilómetros de Villalba del Alcor, en donde se ha encontrado un retrato de Agripina, esposa de Claudio.

Historia monetaria: *Ostur* emite dos series en bronce con una cronología que va desde mediados del s. II a. C. hasta el s. I a. C. La primera serie tendría quizás una cronología de mediados del s. II a. C. Para García-Bellido la serie emite duplos, unidades y mitades con patrón desconocido, teniendo las unidades un peso medio de 7 grs. En cambio, para Villaronga²⁰⁴⁷ los valores serían ases, semises y cuadrantes con patrón romano, valores que estarían más de acuerdo con la cronología propuesta. En cuanto a la iconografía de esta primera serie, los ases presentan en anverso Bellota entre dos palmas y en reverso Jabalí y debajo, en exergo, la leyenda latina *OSTVR*; los semises de esta serie son idénticos a los ases; por último, los cuadrantes presentan en anverso Bellota y en reverso Dos espigas tumbadas y entre ellas leyenda latina *OSTVR*. La segunda serie, con una cronología del s. I a. C., acuña ases y cuartos con muy buena calidad y patrón desconocido, con ases con un peso medio entre 6 y 8 grs. La iconografía de los ases presenta en anverso Dos espigas verticales y en reverso Bellota y debajo leyenda latina *OSTVR*, en ocasiones con la *S* invertida; los cuartos presentan en anverso Bellota y en reverso Palma y alrededor leyenda externa *OSTVR*. Por último, esta ceca emite una serie de plomos monetiformes, hallados en su mayoría en las cercanías de Villalba del Alcor, y seguramente acuñados como moneda en un período excepcional; muchos de ellos fueron encontrados formando tesorillos.

²⁰⁴⁷ Cf. L. VILLARONGA I GARRIGA (1994), pp. 389-390.

Bibliografía:

- CASARIEGO, A., CORES, G. y PLIEGO, F. (1987), *Catálogo de plomos monetiformes de la Hispania antigua*, Madrid, p. 118.
- CHAVES TRISTÁN, F. (1997), “Amonedación de las cecas latinas de la *Hispania Ulterior*” en *Historia Monetaria de Hispania Antigua*, pp. 277-278.
- DOMERGUE, C. (1987), *Catalogue des mines et des fonderies antiques de la Péninsule Ibérique*, Madrid, vol. I, pp. 108 y ss.
- GARCÍA-BELLIDO, M. P. y BLÁZQUEZ CERRATO, C. (2001), *Diccionario de cecas y pueblos hispánicos. Vol. II. Catálogo de cecas y pueblos que acuñan moneda*, Madrid, s.v. OSTVR.
- LUZÓN NOGUÉ, J. M. y RUIZ MATA, D. (1970), “El poblado minero romano de Riotinto”, *Habis* 1, pp. 125-138.
- TIR, J-29 (Madrid. 1995) s.v. OSTVR.
- VILLARONGA I GARRIGA, L. (1994), *Corpus Nummum Hispaniae ante Augusti Aetatem*, Barcelona, pp. 389-390.

b) Análisis de la circulación monetaria.

Para estudiar la circulación monetaria de la ceca de *Ostur* contamos con seis hallazgos y un total de ocho monedas. De estas piezas, siete fueron encontradas en hallazgos esporádicos (87,50%) y sólo una en museos (12,50%).

De las monedas halladas de forma casual, una fue encontrada en Alcalá del Río (Sevilla) y pertenece a los ases de la serie II, que tienen una cronología del s. I a. C. De la misma serie, valor y cronología son una moneda encontrada en Aracena (Huelva) y otra hallada en el Campo de Gibraltar (Cádiz). Dentro de este apartado, aunque sin indicación de serie, tenemos cuatro monedas localizadas en Villalba del Alcor (Huelva) y pertenecientes a la colección Marsal y un número indeterminado encontrado en Arcos de la Frontera (Cádiz).

También se ha estudiado una moneda localizada en la Colección numismática de la Universidad de Sevilla, aunque con procedencia regional, perteneciente a los cuadrantes de la serie I que fueron acuñados a mediados del s. II a. C.

En un análisis general de la circulación monetaria de la ceca de *Ostur*, podemos decir que de las ocho monedas estudiadas, una pertenece a la serie I (12,50%), tres a la serie II (37,50%) y de cuatro de ellas desconocemos su indicación (50%). En cuanto a los valores presentes, tres piezas serán ases (37,50%), uno cuadrante (12,50%) y de las cuatro restantes (50%) carecemos de su peso, por lo que no podemos asignarles un valor. Por lo que respecta a su cronología, una de las piezas fue acuñada a mediados del s. II a. C. (12,50%), tres durante el s. I a. C. (37,50%) y de las restantes cuatro desconocemos su fecha de emisión, aunque debió ser entre mediados del s. II a. C. y el s. I a. C.,

pues las dos series de la ceca se acuñaron durante este periodo. Por último, la mayoría de las monedas fueron encontradas en la provincia de Huelva (cinco piezas y un 62,50%), y de ellas cuatro en Villalba del Alcor (80% de las halladas en Huelva y 50% del total), municipio en el que precisamente se ha ubicado la ceca de *Ostur*, concretamente en el Cortijo del Castillo, entre Manzanilla y Villalba del Alcor. Las restantes piezas se localizan en las vecinas provincias de Cádiz y Sevilla, con una y dos monedas respectivamente.

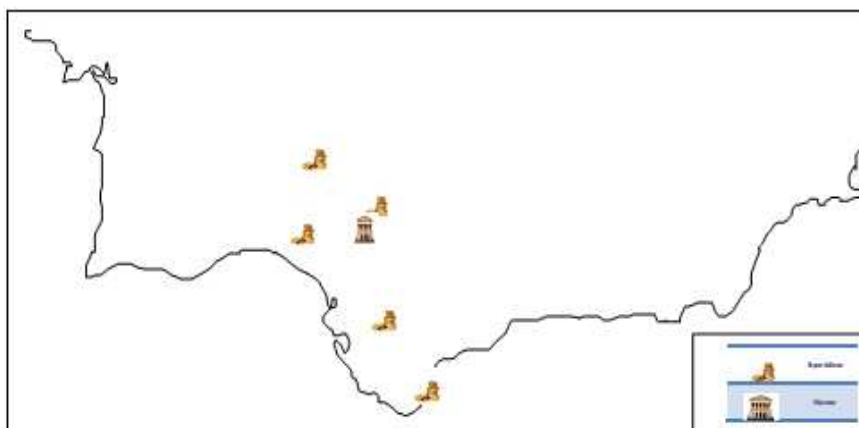

Mapa 22: Circulación monetaria de la ceca de *Ostur*

3.4.31. *Sacili*

a) *Análisis de la ceca.*

SACILI (Cortijo de Alcorrucén, Pedro Abad, Córdoba). 37° 58'N- 4° 28'W. Ptol. 37° 50'N- 10° 25'E. Ciudad túrdula junto al Guadalquivir citada por Ptolomeo con el nombre de *Sacilis* y por Plinio como *Sacili Martialium*. Se encuentra localizada en las cercanías del Carpio en el Cortijo de Alcorrucén (Pedro Abad, Córdoba), junto a un meandro del río Guadalquivir.

Fuentes: está constatada en las fuentes literarias, epigráficas, arqueológicas y numismáticas que relacionamos a continuación:

Fuentes literarias: Plin., *nat.* 3.10; Ptol. 2.4.9.

Fuentes epigráficas: *CIL.* II, 2186 (= *CIL.* II²/7, 196); *CIL.* II, 2188 (= *CIL.* II²/7, 197); *CIL.* II, 2349 (= *CIL.* II²/7, 776).

Fuentes arqueológicas: en el Cortijo de Alcorrucén se han hallado restos de un poblado prerromano en el s. V a. C. Aunque los hallazgos más importantes

proceden de época romana, entre ellos encontramos restos de edificios, gran cantidad de cerámica, varias inscripciones, dos posibles retratos de Agrippina *Minor*, esposa de Claudio, y al menos dos monedas de la propia *Sacili*. En los alrededores de la ciudad se han hallado varias estructuras hidráulicas construidas en *opus caementicium*. En la zona de El Carpio encontramos varios restos de *villae* romanas en La Huelga, sitio del Carneril, cortijo del Valle y villar de Alcocer, que demuestra la fuerte implantación rural en la zona durante la época romana. La zona seguirá ocupada durante la antigüedad tardía y el periodo visigodo, como demuestra el hallazgo de materiales.

Fuentes numismáticas: la ciudad emite tres series en bronce con una cronología de mediados del s. II a. C.

Las monedas de esta ciudad son estudiadas por VIVES, *MonHisp.*, vol. 3, serie 11^a, Grupo vario, ceca 2, p. 100. Lám. CXIII.1-5; *CNH*. (1994), pp. 403-404: *Sacili*; *HMHA* (1997), “Amonedación de las cecas latinas de la *Hispania Ulterior*”, pp. 254-255: *Sacili*; GARCÍA-BELLIDO y otros (2001), *Diccionario*, s.v. *Sacili*.

Historia de la ciudad: las primeras referencias históricas de *Sacili* las encontramos en las fuentes literarias: así, Plinio denomina a la ciudad como *Sacili Martialium* y Ptolomeo que habla de ella como ciudad túrdula junto al Guadalquivir, aunque viendo los materiales y la presencia de epígrafes fenicios en las leyendas de sus monedas, podemos imaginar que en ella habitaba población de origen púnico. Posiblemente con César la ciudad adquiere un estatuto privilegiado, por lo que pronto *Sacili* se adapta al modelo romano.

Por lo que respecta a la economía de la ciudad, ya desde sus inicios se centró en la producción de cereales, aunque también tenemos constancia de la existencia de un tintorero (*Offector*), por lo que suponemos que la artesanía textil estaba desarrollada en la ciudad. Por último, por *Sacili* cruzaba la vía Augusta, y más concretamente el tramo entre Montoro y Villafranca de Córdoba. Entre los restos de esta calzada, en *Sacili*, se halló un miliario de Nerón.

Historia monetaria: *Sacili* emite tres series en bronce con una cronología de mediados del s. II a. C. La primera serie acuña ases y semises con patrón romano, para G-B serán duplos y unidades con patrón púnico-turdetano de 9,4 grs. en las unidades. En cuanto a la iconografía de esta primera serie, los ases presentan en anverso Cabeza masculina barbada, con parecido a las de las cecas africanas, corona de pámpanos? y detrás leyenda latina *SACILI* y en reverso Caballo al trote y entre la patas letra latina *L*; por lo que respecta a los semises, presentan anverso similar al de los ases, con cetro detrás, y reverso igual. La segunda serie acuña igualmente ases y semises, con el mismo patrón que en la serie primera. En cuanto a la iconografía, los ases presentan en anverso Cabeza masculina barbada coronada de hiedra o pámpanos y cetro y detrás leyenda latina *SACILI* y en reverso Caballo al trote, con cetro clavado en el suelo y leyenda neopúnica *s' glt?*; por lo que respecta a los semises, son semejantes, pero

no se aprecia bien la leyenda púnica del reverso. Por último, la tercera serie emite unidades con patrón púnico-turdetano, aunque devaluado, con un peso medio de 16 grs. En cuanto a la iconografía, presentan en anverso Elefante marchando a derecha y encima la leyenda latina *SACILI* y en reverso Caballo marchando, detrás un gran cetro? y encima leyenda neopúnica externa *s'gl?*.

Bibliografía:

- CHAVES TRISTÁN, F. (1997), “Amonedación de las cecas latinas de la *Hispania Ulterior*” en *Historia Monetaria de Hispania Antigua*, pp. 254-255.
- GALSTERER, H. (1971), *Untersuchungen zum römischen Städtewesen auf der Iberischen Halbinsel*, Berlín, p. 67.
- GARCÍA-BELLIDO, M. P. y BLÁZQUEZ CERRATO, C. (2001), *Diccionario de cecas y pueblos hispánicos. Vol. II. Catálogo de cecas y pueblos que acuñan moneda*, Madrid, s.v. *SACILI*.
- TIR, J-30 (Madrid. 2000) s.v. *SACILI MARTIALIUM*.
- VILLARONGA I GARRIGA, L. (1994), *Corpus Nummum Hispaniae ante Augusti Aetatem*, Barcelona, pp. 403-404.
- VILLARONGA I GARRIGA, L. (2000), “Una nueva emisión monetaria de *Sacili*”, en CASTRO HIPÓLITO, M. (Ed.), *Homenagem a Mário Gomes Marques*, Sintra, pp. 145-148.
- VINCENT, A. M. (1970), “Nuevos hallazgos en *Sacili Martialis*”, en *Actas del XI CNA (Mérida, 1969)*, Zaragoza, pp. 784-792.

b) Análisis de la circulación monetaria.

Para estudiar la circulación monetaria de la ceca de *Sacili* contamos con diez hallazgos y un total de nueve monedas, de las que siete fueron encontradas de forma esporádica (77,78%) y dos se localizan en museos (22,22%).

Entre los hallazgos esporádicos destaca el del Cortijo de Alcorrucén (Pedro Abad, Córdoba), en el que se encontraron dos monedas de esta ceca. La primera de ellas fue ingresada en el Museo Arqueológico Provincial de Córdoba el 29 de Septiembre de 1923 y pertenece a los semises de la serie I, con una cronología de mediados del s. II a. C. La segunda moneda fue ingresada en el Museo Arqueológico Provincial de Córdoba el siete de Septiembre de 1908 y desconocemos la serie a la que pertenecería, aunque formaría parte de los ases emitidos por la ceca. En esta misma provincia se han encontrado otras dos monedas, una de ellas, en la misma ciudad de Córdoba, perteneciente a los ases de la serie II, que tienen una cronología de mediados del s. II a. C., y otra en la

mina de Cerro Muriano (Córdoba), de la que desconocemos su serie, aunque pertenecería a los ases acuñados por esta ceca. Otro de los hallazgos esporádicos lo situamos en Pinos Puente (Granada) y él encontramos un semis de la serie I, vista anteriormente. En la provincia de Murcia apareció también una moneda de *Sacili*, hoy dentro de la colección Apostólica Vaticana, que pertenece a los semises de la serie I, en este caso a un tipo diferente al de los anteriores, aunque con idéntica cronología. En el yacimiento de San Ambrosio (Vejer de la Frontera, Cádiz) encontramos un as de la serie II que tiene una cronología de mediados del s. II a. C. También dentro de la provincia de Cádiz, en Arcos de la Frontera, se ha descubierto alguna moneda de *Sacili*, aunque desconocemos el número exacto de piezas encontradas.

Entre los hallazgos localizados en museos contamos con dos monedas: una de ellas se encuentra dentro de la Colección numismática de la Universidad de Sevilla y pertenece a los semis de la serie II, y la otra estaría dentro de la colección Recio Veganzones de Martos (Jaén), y aunque desconocemos la serie a la que pertenecería, por su módulo correspondería a los ases.

En un análisis general de la circulación monetaria de la ceca de *Sacili*, podemos decir que de las nueve monedas estudiadas, tres pertenecen a la serie I (33,33%), otras tres a la serie II (33,33%) y de las últimas tres no tenemos indicación. En cuanto a los valores presentes, cinco monedas son ases (55,56%) y cuatro semises (44,44%). Además, todas las monedas estudiadas tienen una cronología de mediados del s. II a. C., pues las tres series emitidas por la ceca lo hicieron en este periodo. Por último, de las nueve monedas encontradas, cuatro proceden de la provincia de Córdoba (44,44%), y de ellas dos del Cortijo de Alcorrucén (Pedro Abad, Córdoba), lugar en el que hemos localizado la antigua ciudad de *Sacili*. Además, se han encontrado tres monedas en las vecinas provincias de Jaén, Granada y Sevilla (con un 11,11% del total respectivamente). Ya en lugares más distantes, hemos encontrado una moneda en la provincia de Cádiz (11,11%) y otra en la de Murcia (11,11%). Como podemos ver, la mayoría de las monedas estudiadas de esta ceca han aparecido en una zona relativamente cercana, como en la misma provincia de Córdoba o en las provincias de Jaén, Granada y Sevilla, y sólo dos en territorios más alejados, aunque siempre dentro del sur peninsular.

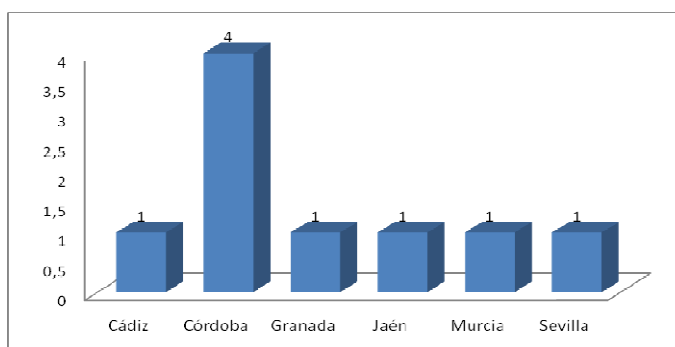

Gráfica 71: Número de ejemplares de la ceca de *Sacili* según su procedencia

3.4.32. *Salpesa / Salpensa*a) *Análisis de la ceca.*

SALPESA / SALPENSA (Cortijo de Casa Coria, Cerro el Casar, Utrera, Sevilla). 37° 7'N- 5° 42'W. Tradicionalmente se ha identificado con el cortijo de Facialcázar, aunque recientemente se ha situado en la zona de Casa Coria, en el yacimiento denominado Cerro el Casar, a unos 10 km. de Utrera y próximo a El Coronil. Aunque actualmente hay investigadores²⁰⁴⁸ que localizan la ciudad hacia El Saucejo, cerca de la frontera de Málaga al sur de Osuna, creemos que todavía no hay datos suficientes para afirmar esta situación.

Fuentes: está constatada en las fuentes literarias, epigráficas, arqueológicas y numismáticas que relacionamos a continuación:

Fuentes literarias: Plin., *nat.* 3.13-14; Ptol. 2.4.10.

Fuentes epigráficas: *CIL.* II, 1202 (= *CILA* II.I, 122); *CIL.* II, 1281 (= *CILA* II.III, 965); *CIL.* II, 1286 (= *CILA* II.III, 968).

Fuentes arqueológicas: los primeros restos atestiguados en el yacimiento de *Salpensa* se remontan al s. VIII a. C. Los restos romanos son escasos, ya que se han realizado pocas excavaciones en el yacimiento, aunque a partir de la epigrafía podemos reconstruir la fisonomía urbana del municipio²⁰⁴⁹. Así, por ejemplo, en el recinto foral se elevó un templo dedicado al emperador o a Apolo, y una plaza pública en donde se colocaron toda una serie de inscripciones honoríficas dedicadas al emperador. Además, posiblemente tengamos restos de unas termas en el lugar llamado “Baños de la Reina”. También conocemos que existió una necrópolis paralela a la calzada de salida de la ciudad hacia *Hispalis*, ubicación que se ratifica en las saluciones que realiza Flavia Prima (*CIL.* II, 1291); otros sujetos fueron inhumados en el mausoleo monumental conocido como “Torre de Facialcázar”, un edificio funerario turriforme construido en *opus caementicium*, revestido de sillería, con cámara abovedada en cañón de grandes sillares y paredes con *loculi*.

Además de los edificios se han encontrado varias inscripciones y la famosa Tabula de la *Lex Salpensana*, aparecida en 1851 en las inmediaciones de Málaga, que contiene una ley municipal fechada entre el 81 y 96 d. C. por la cual Domiciano aplica la concesión de latinidad hecha por Vespasiano. De ella sólo se conservan 9 capítulos, uno de los cuales, el más importante, concede la ciudadanía romana a aquellos latinos que hubiesen desempeñado magistraturas

²⁰⁴⁸ Cf. E. COLLANTES VIDAL (1997), p. 322.

²⁰⁴⁹ Cf. E. M. MORALES RODRÍGUEZ (2000), pp. 419-425.

municipales. Por último, durante el bajo imperio y época visigoda, la ciudad debió seguir poblada, como demuestra la construcción de una iglesia visigoda por el obispo Pimenio, en donde se depositaron en el año 648 diversas reliquias de mártires.

Fuentes numismáticas: la ciudad emite dos series en bronce con una cronología de mediados del s. I a. C.?

Las monedas de esta ciudad son estudiadas por VIVES, *MonHisp.*, vol. 3, serie 11ª, Grupo vario, ceca 5, p. 103. Lám. CXIV.1-2; CNH. (1994), p. 366: *Salpesa*; HMHA (1997), “Amonedación de las cecas latinas de la *Hispania Ulterior*”, p. 281: *Salpesa*; GARCÍA-BELLIDO y otros (2001), *Diccionario*, s.v. *Salpesa*.

Historia de la ciudad: pocos datos históricos tenemos de la ciudad de *Salpesa*. Aunque ya en el s. VIII a. C. la zona estaba ocupada, no será hasta el primer siglo de nuestra era cuando la ciudad viva su periodo de máxima prosperidad. Así, durante la segunda mitad del s. I d. C. la ciudad adquiere el estatuto municipal, que conocemos bien a partir del hallazgo de las *Lex Salpensana*. La ciudad es citada por Plinio entre las poblaciones célticas del *conventus Hispalensis* con el nombre de *Salpesa*, mientras que para Ptolomeo estaría dentro de las ciudades de la Turdetania con el nombre de *Sala*. Durante la época imperial el *Municipii Flavi Salpensani* será un reflejo político, social, económico, administrativo, religioso, urbanístico y cultural del modelo romano. A través de la epigrafía sabemos que esta ciudad contaba con un modelo político romano en el que encontramos magistraturas como los *duumviri*, *aediles* y *praefectus*, que junto al resto de los ciudadanos formarían un senado local o curia. Por tanto, también tendremos una estructura social típicamente romana integrada por ciudadanos -aquellas personas que han ejercido las magistraturas y que forman parte del senado y sus familias-, peregrinos y libertos y esclavos. Entre los ciudadanos encontramos personajes como *Lucius Marcius Saturninus*, *M. Cutius Priscus* o *Gaius Aurelianus Ampiatius*, que ya utilizan la estructura romana del trianomina. Entre los libertos y esclavos encontramos personajes como la liberta *Fortuna*, el esclavo *Hermetius* o el *servus publicus Pylades*. Algunas referencias religiosas típicamente romanas son las menciones a dioses romanos como Minerva o Apolo, el culto al emperador, la existencia de un *collegium* religioso o las fórmulas funerarias que aparecen en las inscripciones. Por último, diremos que la ciudad también cuenta con un modelo urbanístico romano, como demuestra la presencia de un foro o el templo al culto imperial.

Por lo que respecta a la economía de la ciudad, debió de estar dedicada a las explotaciones agrícolas de la rica campiña sevillana sobre la que se asienta. También se constatan algunos talleres locales, como el que producía los pedestales sobre los que encontramos las inscripciones. Por último, la ciudad tendría muy buenas comunicaciones con la zona del Bajo Guadalquivir, sobre todo hacia *Hispalis*, y con la zona gaditana. Aunque por la ciudad no pasa ninguna de las principales vías de comunicación, sí tendría buenas vías secundarias.

Historia monetaria: Salpesa emite dos series en bronce con una cronología de mediados del s. I a. C. El valor emitido en estas series será el as, quizás con patrón púnico-turdetano de 9,4 grs. aunque muy devaluado, pues tienen un peso medio de 7,9 grs. En cuanto a la iconografía, habrá diferencias entre las dos series; la primera serie presenta en anverso Cabeza femenina apolínea, delante leyenda latina *SALPESA*, y todo rodeado por una gráfila vegetal y en reverso Arco, trípode, lira y carcaj; la segunda serie presenta en anverso Cabeza femenina y gráfila vegetal y en reverso Cabeza masculina con gorro o diadema, que presenta atado en el cuello quizás una piel y delante leyenda latina *SALPESA*.

Bibliografía:

- CHAVES TRISTÁN, F. (1997), “Amonedación de las cecas latinas de la *Hispania Ulterior*” en *Historia Monetaria de Hispania Antigua*, pp. 268-269.
- COLLANTES VIDAL, E. (1997), *Historia de las cecas de Hispania antigua*, Madrid.
- GARCÍA-BELLIDO, M. P. y BLÁZQUEZ CERRATO, C. (2001), *Diccionario de cecas y pueblos hispánicos. Vol. II. Catálogo de cecas y pueblos que acuñan moneda*, Madrid, s.v. *SALPESA*.
- GONZÁLEZ FERNÁNDEZ, J. (1990), “La *Lex Salpensana*”, en *Bronces jurídicos romanos de Andalucía*, Sevilla, pp. 101-110.
- MORALES RODRÍGUEZ, E. M. (2000), *Los municipios Flavios de la Bética*, Tesis Doctoral, Universidad de Granada (inérita).
- MORALES RODRÍGUEZ, E. M. (2003), *La municipalización Flavia de la Bética*, Granada.
- RUIZ DELGADO, M. M. (1981), “Núcleos urbanos y aglomeraciones rurales de época romana en la campiña de Sevilla”, *Habis* 12, pp. 397-408.
- RUIZ DELGADO, M. M. (1985), *Carta arqueológica de la campiña sevillana. Zona sureste I*, Sevilla, pp. 131-132.
- *TIR, J-30* (Madrid. 2000) s.v. *SALPENSA*.
- VILLARONGA I GARRIGA, L. (1994), *Corpus Nummum Hispaniae ante Augusti Aetatem*, Barcelona, p. 366.

b) Análisis de la circulación monetaria.

Sólo hemos podido estudiar el hallazgo de una moneda de la ceca de *Salpesa*. Ésta se encuentra dentro de la Colección numismática de la Universidad de Sevilla y tendría procedencia regional. Por tanto, se podría confirmar la posible localización de la ceca en la provincia de Sevilla, en concreto en el Cortijo de Casa Coria en Cerro el Casar (Utrera). La moneda estudiada pertenecería a los ases de la serie I de *Salpesa*, que tendrían una cronología del s. I a. C.

3.4.33. *Searo*

a) Análisis de la ceca.

SEARO / SIARUM (Torre del Águila, Utrera, Sevilla). 37° 3'N- 5° 44'W. *Searo / Siarum* se encuentra localizada en el yacimiento de la Cañada, en los márgenes del pantano de Torre del Águila, a 16 km. de Utrera y en las cercanías del Palmar de Troya (Sevilla). Según Plinio fue un *oppidum* en el *conventus Hispalensis*.

Fuentes: está constatada en las fuentes literarias, epigráficas, arqueológicas y numismáticas que relacionamos a continuación:

Fuentes literarias: Plin., *nat.* 3.11.

Fuentes epigráficas: *CIL.* II, 1276 (= *CILA* II.III, 947); *CIL.* II, 1277a (= *CILA* II.III, 948); *CIL.* II, 1277b (= *CILA* II.III, 949); *CILA* II.I, 18; *CILA* II.III, 931; *CILA* II.III, 961; *CILA* II.IV, 1220; *HEp.* 2 (1990), p. 638.

Fuentes arqueológicas: los restos arqueológicos en región de Utrera ya son importantes en la Prehistoria, periodo del que se han hallado algunos monumentos megalíticos, así como gran cantidad de restos cerámicos. También son importantes los restos de origen fenicio, tartésico y turdetano en la zona. Ya durante el periodo romano, en el yacimiento de la Cañada encontramos gran cantidad de elementos constructivos que indican que *Siarum* fue un importante núcleo urbano en la zona. De época imperial ha aparecido en la zona gran cantidad de inscripciones que demuestran la importancia de la ciudad durante este momento. Una de las inscripciones más importantes es la *Tabula Siarensis*, que fue descubierta en 1982 y que actualmente se encuentra en el Museo Arqueológico de Sevilla. Ésta consta de dos fragmentos en bronce que contienen disposiciones relativas a los honores fúnebres que se tributaron a Germánico con motivo de su fallecimiento, en el año 19 d. C. En la zona próxima a *Siarum* han aparecido restos de varias *villae* romanas explotadas desde el s. I a. C. al s. IV d. C.

Fuentes numismáticas: la ciudad emite dos serie en bronce con una cronología desde la segunda mitad del s. II a principios del s. I a. C.

Las monedas de esta ciudad son estudiadas por VIVES, *MonHisp.*, vol. 3, serie 11^a, Grupo *Carmonense*, ceca 11, pp. 84-85. Lám. CVI.1-2; *CNH*. (1994), p. 388: *Searo*; *HMHA* (1997), “Amonedación de las cecas latinas de la *Hispania Ulterior*”, p. 268: *Searo* / *Siarum*; GARCÍA-BELLIDO y otros (2001), *Diccionario*, s.v. *Searo* / *Siarum*.

Historia de la ciudad: pocos datos históricos tenemos de la ciudad de *Siarum*. Por las fuentes literarias sabemos que fue un *oppidum* en el *conventus Hispalensis*. Durante algún momento entre finales de la República e inicios del Imperio, la ciudad goza de un estatuto privilegiado como parece demostrar la epigrafía. Incluso algunos autores²⁰⁵⁰ creen que llegó a ser colonia.

Historia monetaria: *Searo* emite dos series en bronce con una cronología desde la segunda mitad del s. II a principios del s. I a. C. La primera serie, con una cronología de la segunda mitad del s. II a. C., emite *shekel* y medio y divisores con patrón púnico-turdetano, con *shekel* con 9,4 grs.; en cuanto a la iconografía de esta primera serie, los *shekel* y medio presentan en anverso Cabeza de Hércules con leonté, similar a los tipos gaditanos, de los que también copia el valor del *shekel* y medio, y en reverso Dos espigas y entre ellas leyenda latina *SEARO*; en cuanto a los divisores, con un peso medio de 5,35 grs., presentan una iconografía en anverso similar a la del *shekel* y medio y en reverso sólo presenta Una espiga. La segunda serie, con una cronología de inicios del s. I a. C., emite unidades con patrón púnico-turdetano con *shekel* de 9,4 grs. y divisores con un peso medio de 2 grs. En cuanto a la iconografía de las unidades, presentan en anverso cabeza masculina diademada? y delante posible marca *S* y en reverso Dos espigas tumbadas y entre ellas leyenda latina *SEARO*; por lo que respecta a los divisores, presentan en anverso Cabeza masculina y en reverso Una espiga. Por último, nos gustaría añadir que *Searo* es una de las cecas de las que conocemos más plomos monetiformes, muchos de ellos encontrados en Torre del Águila. La mayoría de estos plomos son parecidos a los divisores de la segunda serie y podrían haber sido utilizados como moneda²⁰⁵¹.

Bibliografía:

- CASARIEGO, A., CORES, G. y PLIEGO, F. (1987), *Catálogo de plomos monetiformes de la Hispania antigua*, Madrid, pp. 118-119.

²⁰⁵⁰ Cf. H. GALSTERER (1988), pp. 61-74; J. GONZÁLEZ (1988), pp. 91-126; P. LE ROUX (1988), pp. 21-34.

²⁰⁵¹ Cf. A. CASARIEGO, G. CORES y F. PLIEGO (1987), pp. 118-119.

- CHAVES TRISTÁN, F. (1997), “Amonedación de las cecas latinas de la *Hispania Ulterior*” en *Historia Monetaria de Hispania Antigua*, p. 268.
- GALSTERER, H. (1988), “The *Tabula Siarensis* and Augustan Municipalization in *Baetica*”, en GONZÁLEZ, J. y ARCE, J. (eds.), *Estudios sobre la Tabula Siarensis, Anejos AEA IX*, Madrid, pp. 61-74.
- GARCÍA-BELLIDO, M. P. y BLÁZQUEZ CERRATO, C. (2001), *Diccionario de cecas y pueblos hispánicos. Vol. II. Catálogo de cecas y pueblos que acuñan moneda*, Madrid, s.v. SEARO / SIARUM.
- GONZÁLEZ FERNÁNDEZ, J. (1988), “Epigrafía del yacimiento de La Cañada”, en GONZÁLEZ, J. y ARCE, J. (eds.), *Estudios sobre la Tabula Siarensis, Anejos AEA IX*, Madrid, pp. 91-126.
- LE ROUX, P. (1988), “*Siarum* et la *Tabula Siarensis*: statut politique et honneurs religieux en Bétique sous Tibère”, en GONZÁLEZ, J. y ARCE, J. (eds.), *Estudios sobre la Tabula Siarensis, Anejos AEA IX*, Madrid, pp. 21-34.
- *TIR, J-30* (Madrid. 2000) s.v. SEARO.
- VILLARONGA I GARRIGA, L. (1994), *Corpus Nummum Hispaniae ante Augusti Aetatem*, Barcelona, p. 388.

b) Análisis de la circulación monetaria.

Para el estudio de la circulación monetaria de la ceca de *Searo* contamos con cuatro hallazgos monetarios y un total de seis monedas, de las que dos piezas se han encontrado en hallazgos esporádicos (33,33%) y cuatro en museos (66,67%).

En total hemos podido estudiar tres hallazgos esporádicos de esta ceca. El primero de ellos lo tenemos en Alcalá de Guadaíra (Sevilla) y en él encontramos un *shekel* y medio perteneciente a la serie I y con una cronología de la segunda mitad del s. II a. C. El segundo hallazgo lo encontramos en Marchena (Sevilla), y está formado por una unidad de la serie II con una cronología de principios del s. I a. C. El tercer y último hallazgo esporádico se encontró en Cerro Toizares (Málaga) y por desgracia desconocemos el número de monedas de esta ceca que contendría.

Las cuatro monedas localizadas en museos se han encontrado en la Colección numismática de la Universidad de Sevilla, aunque tendrían una procedencia regional. Una de estas monedas pertenecería a los *shekel* y medio de la serie I y los tres ejemplares restantes a las unidades de la serie II.

Como podemos ver, de las seis monedas estudiadas de la ceca de *Searo*, dos pertenecen a la serie I (33,33%) y cuatro a la serie II (66,67%). En cuanto a los valores emitidos, las dos monedas de la serie II son *shekel* y medio y las cuatro de la serie II son unidades. Por lo que respecta a la cronología de estas

monedas, los *shekel* y medio son acuñados en la segunda mitad del s. II a. C. y las unidades a principios del s. I a. C. Por último, todas las monedas estudiadas proceden de la provincia de Sevilla, pues la ceca de *Searo* se localizaría en el yacimiento de la Cañada en Torre del Águila (Utrera, Sevilla). Aunque desconocemos el número de piezas que se encontrarían en Cerro Toizares, también podemos confirmar la presencia de las monedas de esta ceca en la vecina provincia de Málaga.

3.4.34. *Sirpens / Serpa*

a) *Análisis de la ceca.*

SIRPENS[E/I] / SIRPA (Serpa, Distrito de Beja, Portugal). 37° 56'N- 7° 35'W. *Sirpa* está localizada en la actual ciudad de Serpa (Portugal), cerca del Guadiana.

Fuentes: está constatada en las fuentes literarias, epigráficas, arqueológicas y numismáticas que relacionamos a continuación:

Fuentes literarias: Itin. Ant. 426.6; Ravenn. 306.6.

Fuentes epigráficas: CIL. II, 971.

Fuentes arqueológicas: los restos arqueológicos en esta zona son escasos y tan sólo se han encontrado algunos restos de cerámicas y algunas monedas republicanas e imperiales.

Fuentes numismáticas: la ciudad emite una sola serie en bronce con una cronología de la segunda mitad del s. II a. C.

Las monedas de esta ciudad son estudiadas por VIVES, *MonHisp.*, vol. 3, serie 11ª, Grupo *Ilipense*, ceca 6, p. 92. Lám. CIX.1; CNH. (1994), p. 405: *Sirpens*; HMHA (1997), “Amonedación de las cecas latinas de la *Hispania Ulterior*”, p. 281: *Sirpens / Sirpa*; GARCÍA-BELLIDO y otros (2001), *Diccionario, s.v. Sirpens[e/i]*.

Historia de la ciudad: pocos datos históricos tenemos de esta zona, de la que sólo sabemos que estuvo bajo control romano ya en época republicana y muy vinculada a la zona gaditana.

En cuanto a la economía de la zona, parece claramente unida a las explotaciones pesqueras, como parece demostrar la presencia de un delfín o atún

en sus monedas. Durante la época imperial fue mansión en la vía XXI del Itinerario Antonino.

Historia monetaria: Sirpens emite una escasa serie de bronce con una cronología de la segunda mitad del s. II a. C. El valor emitido son ases con patrón incierto. En cuanto a la iconografía, presenta en anverso Delfín?, encima tridente y debajo creciente y en reverso Leyenda latina *SIRPENS* entre dos líneas y debajo quizás estrella.

Bibliografía:

- CHAVES TRISTÁN, F. (1997), “Amonedación de las cecas latinas de la *Hispania Ulterior*” en *Historia Monetaria de Hispania Antigua*, p. 281.
- FARIA, A. M. DE (1995), “Moedas de época romana cunadas em territorio actualmente portugues”, en GARCÍA-BELLIDO, M. P. y CENTENO, R. M. S. (eds.), *Actas del I EPNA. La moneda hispánica. Ciudad y territorio (Madrid, 1994)*, Anejos AEA XIV, Madrid, pp. 143-154.
- GARCÍA-BELLIDO, M. P. y BLÁZQUEZ CERRATO, C. (2001), *Diccionario de cecas y pueblos hispánicos. Vol. II. Catálogo de cecas y pueblos que acuñan moneda*, Madrid, s.v. *SIRPENS[E/I]*.
- *TIR, J-29* (Madrid. 1995) s.v. *SERPA*.
- VILLARONGA I GARRIGA, L. (1994), *Corpus Nummum Hispaniae ante Augusti Aetatem*, Barcelona, p. 405.

b) Análisis de la circulación monetaria.

Contamos con dos hallazgos monetarios de la ceca de *Sirpens*, ambos en el distrito de Beja (Portugal), lugar en el que se ha venido localizando tradicionalmente la ciudad emisora de estas monedas. El primero de estos hallazgos esporádicos lo encontramos en Quintos, dentro del Concejo de Beja, y consiste en un as de la escasa serie de bronce emitidos por la ciudad. El segundo hallazgo lo localizamos en la misma Serpa (Beja, Portugal) y también pertenece a los ases de la única serie hasta ahora estudiada. Como podemos ver, los dos hallazgos se han encontrado en el territorio en el que se ubicaría la ceca, por lo que pensamos que la circulación de sus monedas estaría limitada a su territorio circundante. La presencia de una escasa emisión apoyaría esta teoría, a la vez que permitiría pensar en una acuñación de moneda en un momento muy puntual de la segunda mitad del s. II a. C.

3.4.35. *Sisapo*a) *Análisis de la ceca.*

SISAPO (La Bienvenida, Almodóvar del Campo, Ciudad Real). 38° 38'N- 4° 31'W. Ptol. 39° 55'N- 10° 0'E. Ciudad oretana situada en el sudoeste de la provincia de Ciudad Real, en el valle centro-occidental de la Alcudia. Ocupa una meseta situada a 620 m. denominada Castillejos de La Bienvenida (Almodóvar del Campo). Este yacimiento está asentado en una rica zona minera al norte de Sierra Morena y dentro de la vía que unía *Caesaugusta* con *Emerita*.

Fuentes: está constatada en las fuentes literarias, epigráficas, arqueológicas y numismáticas que relacionamos a continuación:

Fuentes literarias: Cic., *phil.* 2.20.49; Estr. 3.2.3; Trog. Pomp., *Iust. Epit. Hist. Ph.* XLIV, I, 6; Vitruv., *De Arch.* VII, 9, 4; Plin., *nat.* 3.14; 33.118; 33.121; Ptol. 2.6.58; Itin. Ant. 444.7.

Fuentes epigráficas: *CIL.* II, 3270 (= *CILA* III.I, 91); *CIL.* II²/7, 415a; *CIL.* II²/7, 699a; *CIL.* II²/7, 793; *CIL.* X, 3964; FERNÁNDEZ OCHOA (1982-1983), pp. 211-222.

Fuentes arqueológicas: los primeros restos constatados en *Sisapo* proceden de finales del s. VIII o inicios del s. VII a. C. y consisten en diferentes cerámicas realizadas a mano, entre las que destacan una cazuela con decoración bruñida interna y cerámicas con decoración pintada en rojo. Ya de los ss. VII y VI a. C. se conservan restos de casas construidas sobre zócalos de piedra, con muros de tapial o adobe y con un tejado de ramaje. Del s. V a. C. se conservan cerámicas a torno pintadas en tonos rojos y anaranjado, típicas de la zona levantina, así como diferentes estructuras habitacionales rectangulares. Durante los ss. IV y III a. C. hay una gran escasez de restos materiales, que no volvemos a encontrar hasta registros del s. II a. C., con la presencia de algunas cerámicas romanas. Será durante el s. I a. C. y los dos primeros siglos de nuestra Era cuando la ciudad adquiera su mayor importancia. En época de Augusto la ciudad reordena su estructura urbana y se dota de diferentes edificios romanos y una vía pública porticada, que posteriormente fue pavimentada en época imperial. Todavía en el s. IV continúan en la zona las actividades de extracción de mineral, como parecen corroborar las palabras de San Agustín, que nos dice que la importación en el norte de África de cinabrio procede de *Hispania*. También de este momento conservamos algunas estructuras domésticas y algunas monedas. A partir entonces la ciudad comenzó a despoblarse.

Fuentes numismáticas: la ciudad emite una sola serie en bronce con una cronología imprecisa.

Las monedas de esta ciudad son estudiadas por VIVES, *MonHisp.*, vol. 3, serie 11ª, Grupo vario, ceca 14, p. 108. Lám. CXVI.1; GARCÍA-BELLIDO (1986), p. 20: *S(ocietas) S(isaponensis)*; CNH. (1994), p. 391: *Sisapo*; HMHA (1997), “Amonedación de las cecas latinas de la *Hispania Ulterior*”, p. 261: *Sisapo*; GARCÍA-BELLIDO y otros (2001), *Diccionario, s.v. Sisapo*.

Historia de la ciudad: los primeros testimonios en la zona proceden de finales del s. VIII o inicios del s. VII a. C. y los podemos enmarcar dentro de la cultura tartésica, como parecen demostrar los restos cerámicos encontrados. La presencia tartésica en la zona seguramente estuvo motivada por la extracción y comercialización de metales como el plomo y la plata, que son muy abundantes en este territorio. Las relaciones culturales entre este yacimiento y la mitad oriental de Badajoz y la Baja Andalucía se prolongaron hasta bien entrado el s. VI a. C. Ya en s. V a. C. la zona se incorpora a la región oretana, como puede verse en la cerámica encontrada de este periodo. Posteriormente, durante la época cartaginesa hay un vacío de documentación, aunque suponemos que continuará la explotación del metal de la zona, ya que los cartagineses explotaron las minas de Cartagena y Sierra Morena. Ya en el s. II a. C. la ciudad se incorpora a la órbita romana, y pronto comienza la explotación de las minas de la zona; sabemos que en tiempos de Cicerón éstas eran explotadas en régimen de arriendo por compañías privadas como la *Societas Sisaponensis*. La ciudad en época republicana se encontraba administrativamente dentro del *conventus Cordubensis*, como indica Plinio. Posteriormente y tras la reorganización de Augusto, entra a formar parte del *conventus Carthaginensis* en la provincia *Tarraconensis*, muestra de que Augusto desea hacerse con las riquezas mineras de la zona, pues estando *Sisapo* en la *Tarraconensis*, provincia de control imperial, podría controlar sus recursos más fácilmente que estando en la *Baetica*, provincia senatorial. En cuanto a la pertenencia étnica de la zona, tenemos dos versiones diferentes: mientras que Ptolomeo y Cicerón la encuadran dentro de la Oretania, Plinio la situará dentro la *Baeturia túrdula*; aunque nosotros creemos más acertado pensar que estaba dentro de la Oretania.

En cuanto a la economía de la ciudad, está claramente orientada hacia la explotación y comercialización de metales, destacando fundamentalmente el plomo, la plata y sobre todo el cinabrio y el mercurio, de los que era la principal productora de la Península. La ciudad se benefició además de una estupenda posición estratégica, ya que por ella pasaba la vía de *Caesaraugusta* a *Emerita*, aunque también contaba con buenas comunicaciones hacia la zona levantina y hacia la zona del Alto Guadalquivir y Sierra Morena, especialmente hacia *Corduba*, *Obulco* y *Castulo*.

Historia monetaria: Sisapo emite una escasa serie de bronce con muy mala calidad y con una cronología imprecisa. Los valores emitidos son inciertos, y aunque tradicionalmente se piensa que son ases con un peso medio de 15,26 grs. y divisores, que por su peso de 3,8 grs. podrían ser cuadrantes, recientemente existe la teoría de que, al aparecer en los divisores la marca S, estos podrían ser semises, y, por lo tanto, el valor superior sería duplos, con una unidad de 8 grs. y ajustada al patrón turdetano. Nosotros en la descripción los ordenaremos como ases y divisores, con patrón metrológico desconocido. En cuanto a la iconografía, los ases presentan en anverso Cabeza masculina a derecha y en reverso Jabalí estilizado y debajo leyenda latina *SISAPO*; en cuanto a los divisores, presentan en anverso Cabeza masculina a izquierda y en reverso Atún, encima marca S y debajo leyenda latina *SISA*.

Bibliografía:

- ARÉVALO GONZÁLEZ, A. (1995), “Sobre la circulación monetaria de la ciudad de *Sisapo* (Almodóvar del Campo, Ciudad Real)”, en GARCÍA-BELLIDO, M. P. y CENTENO, R. M. S. (eds.), *Actas del I EPNA. La moneda hispánica. Ciudad y territorio (Madrid, 1994)*, *Anejos AEA XIV*, Madrid, pp. 129-137.
- ARÉVALO GONZÁLEZ, A. y ZARZALEJOS PRIETO, M. M. (1997), “Apuntes para las claves interpretativas de la *Sisapo* republicana: Testimonios materiales”, en *Actas del XXIII CNA (Elche, 1995)*, Elche, vol. 2, pp. 161-172.
- CARRASCO SERRANO, G. (2004), “Comunicaciones romanas en relación con *Sisapo* y su entorno”, en CRIADO DE VAL, M. (coord.), *Caminería hispánica: actas del VI Congreso Internacional Italia-España 2002*, Madrid, vol. 1, pp. 71-84.
- CARRASCO SERRANO, G. (2007), “Vías de comunicación y moneda en torno a *Sisapo* en época romana”, *Gerión* 25, pp. 363-374.
- CHAVES TRISTÁN, F. (1997), “Amonedación de las cecas latinas de la *Hispania Ulterior*” en *Historia Monetaria de Hispania Antigua*, p. 261.
- FERNÁNDEZ OCHOA, C., CABALLERO KLINK, A. y MORANO RODRÍGUEZ, C. (1982-1983), “Nuevo documento epigráfico para la localización de *Sisapo*”, *CPAM* 9-10, pp. 211-222.
- GARCÍA-BELLIDO, M. P. (1986), “Nuevos documentos sobre minería y agricultura romanas en *Hispania*: testimonios monetales”, *AEA* 59, pp. 13-46.
- GARCÍA-BELLIDO, M. P. y BLÁZQUEZ CERRATO, C. (2001), *Diccionario de cecas y pueblos hispánicos. Vol. II. Catálogo de cecas y pueblos que acuñan moneda*, Madrid, s.v. *SISAPO*.
- SILLIÈRES, P. (1980), “*Sisapo*, prospections et découvertes”, *AEA* 141-142, pp. 49-60.
- *TIR, J-30* (Madrid. 2000) s.v. *SISAPO*.

- VILLARONGA I GARRIGA, L. (1994), *Corpus Nummum Hispaniae ante Augusti Aetatem*, Barcelona, p. 391.
- ZARZALEJOS PRIETO, M. M. (1994), “La búsqueda de *Sisapo*: Hipótesis sobre la reducción geográfica de la capital del cinabrio hispano”, *ETF. Serie II, Historia Antigua* 7, pp. 175-192.
- ZARZALEJOS PRIETO, M. M. (2000), “El yacimiento arqueológico de La Bienvenida (Almodóvar del Campo) y la evolución metodológica en proyectos de investigación a largo plazo”, en BENÍTEZ DE LUGO, E. (coord.), *El Patrimonio Arqueológico de Ciudad Real. Métodos de trabajo y actuaciones recientes*, Valdepeñas, pp. 205-240.
- ZARZALEJOS PRIETO, M. M., FERNÁNDEZ OCHOA, C. y ARÉVALO GONZÁLEZ, A. (1999), “Tránsito, comercio y actividad económica en la *Sisapo* Altoimperial”, *ETF. Serie II, Historia Antigua* 12, pp. 253-272.
- ZARZALEJOS PRIETO, M., FERNÁNDEZ OCHOA, C., HEVIA, P. y ESTEBAN G. (1994), “Excavaciones en La Bienvenida (Ciudad Real). Hacia una definición preliminar del horizonte histórico-arqueológico de la *Sisapo* antigua”, en *Arqueología en Ciudad Real. Jornadas de Arqueología de Ciudad Real en la U.A.M.*, Toledo, pp. 167-194.

b) Análisis de la circulación monetaria.

Como ya hemos visto, sólo contamos con dos hallazgos monetarios de la ceca de *Sisapo*. El primero ellos fue encontrado de forma esporádica en la ciudad antigua de *Italica* (Santiponce, Sevilla) y aunque desconocemos el valor que tendría la moneda hallada, sin duda pertenecería a la única serie emitida por la ciudad. El segundo hallazgo se localizado en el monetario de la Universidad de Valencia, aunque tendría una procedencia regional, y estaría formado por un divisor de la única serie de la ceca. En cuanto a la circulación monetaria de *Sisapo*, ambos ejemplares se han encontrado en lugares muy alejados entre sí, aunque tendrían un punto intermedio por la zona de Ciudad Real, provincia en la que se ha localizado esta ceca. La presencia de estas monedas permite confirmar las excelentes comunicaciones que tendría la zona minera de *Sisapo* (La Bienvenida, Almodóvar del Campo, Ciudad Real) con la costa levantina y el valle del Guadalquivir.

3.4.36. *Sisipo / Detumo*

a) *Análisis de la ceca.*

SISIPO (Posadas, Córdoba). 37° 48'N- 5° 06'W. Ciudad túrdula situada tradicionalmente en Posadas (Córdoba), en el margen derecho del río Guadalquivir. Actualmente se proponen otras posibles localizaciones: Corzo y Jiménez la sitúan en el margen izquierdo, en Almodóvar del Río, donde ya hemos localizado la ceca de *Carbula*, A. Stylow la localiza cerca de Peñaflor (Sevilla) y según Villaronga²⁰⁵² los hallazgos monetales podrían situarla en una zona entre Jerez de la Frontera y Arcos (Cádiz), entre el Cortijo de Vico y la Peñuela. En cuanto al nombre de la ciudad, ésta aparece citada en Plinio (Plin., *nat.* 3.10) como *Detumo* y en Ptolomeo (Ptol. 2.4.9) como *Detunda*; también podría corresponder a esta ciudad el topónimo *Detam* o *Detanum*, que aparece constatado en la leyenda *DETAMDESE* en ánforas del Monte Testaccio (*CIL.* XV, 4002). También en la antigüedad, se creía que las monedas con la leyenda *SISIPO* formaban parte de las emisiones de la ciudad de *Sisapo* (La Bienvenida, Ciudad Real).

Fuentes: está constatada en las fuentes literarias, arqueológicas y numismáticas que relacionamos a continuación:

Fuentes literarias: Plin., *nat.* 3.10; Ptol. 2.4.9.

Fuentes arqueológicas: aunque la localización de esta ciudad en Posadas plantea ciertas dudas, preferimos mantener la localización tradicional hasta que nuevos datos permitan otra ubicación. La zona de Posadas ya estuvo poblada en el Calcolítico, como demuestra el hallazgo en la zona de un dolmen y diferentes restos cerámicos. Actualmente no se han hallado restos de un poblado romano en Posadas, lo que permite mantener la duda de la ubicación de la ciudad romana de *Sisipo*. Los restos de época romana que se conservan en la zona proceden de diferentes minas situadas en los alrededores, como las de cobre de Cerro Gordo o Mina del Rey y las de plomo argentífero de Paterna, Santa Bárbara, Casa del Guarda o la Sierrezuela, de las que se conservan numerosos objetos destinados a los trabajos mineros, como martillos o cubos, entre otros. También encontramos en la zona indicios de la existencia de varias *villae* romanas en Botijón, Vista Alegre o La Corregidora.

Fuentes numismáticas: la ciudad emite tres series en bronce con una cronología que iría desde la segunda mitad del s. II a. C. al s. I a. C.

²⁰⁵² Cf. L. VILLARONGA I GARRIGA (1994), p. 369.

Las monedas de esta ciudad son estudiadas por VIVES, *MonHisp.*, vol. 3, serie 11^a, Grupo vario, ceca 3, pp. 101-102. Lám. CXIV.1-5; CNH. (1994), p. 405: *Sisipo*; HMHA (1997), “Amonedación de las cecas latinas de la *Hispania Ulterior*”, pp. 259-260: *Sisipo-Detumo*; GARCÍA-BELLIDO y otros (2001), *Diccionario*, s.v. *Detvmo-Sisipo / Sisipo Detavm*.

Historia de la ciudad: pocas referencias tenemos de la historia de la ciudad de *Sisipo*. Por referencias literarias sabemos que fue un *oppidum* entre los túrdulos que se encontraba dentro del *conventus Cordubensis*. La ciudad basó su economía en la explotación minera de diferentes filones argentíferos y en el comercio de la plata. También benefició a la ciudad su localización en una importante zona agrícola dedicada a la producción de aceite; posiblemente de esta ciudad proceda un ánfora hallada en el Monte Testaccio de Roma, en que aparece la leyenda *DETAMDESE*.

Historia monetaria: *Detumo Sisipo* emite tres series monetales en bronce durante la segunda mitad del s. II a. C. y el s. I a. C. La primera serie, con una cronología de la segunda mitad del s. II a. C., acuña ases y semises con patrón posiblemente púnico-turdetano de un *shekel* y medio (*shekel* de 9,4 grs.), al igual que *Gadir*, y un peso medio en la unidades de 13,5 grs. Los ases presentan en su iconografía en anverso Cabeza masculina cubierta con casco y en reverso Toro sobre una línea, encima leyenda latina *DETVMO* y debajo, en exergo, leyenda latina *SISIPO*; los semises presentan la misma iconografía y leyendas, a excepción de la leyenda latina *SIS* en lugar de *SISIPO*, debajo en el reverso. La segunda serie, ya con una cronología del s. I a. C., acuña solamente ases con patrón púnico-turdetano de un *shekel* reducido de 8,5 grs. Esta serie presenta una iconografía similar a la anterior, con Cabeza diademada y delante leyenda latina *SISIPO* en el anverso y Toro y encima leyenda latina *DETAM* en el reverso. La tercera serie, también del s. I a. C., acuña ases con patrón de *shekel* reducido, en este caso con un peso medio de 6,7 grs. En cuanto a la iconografía de esta serie, es muy similar a la gaditana y presenta en anverso Cabeza de Hércules con leonté y delante leyenda latina interna *SISIPO* y en reverso Atún y encima leyenda latina *DETAV*.

Bibliografía:

- CHAVES TRISTÁN, F. (1997), “Amonedación de las cecas latinas de la *Hispania Ulterior*” en *Historia Monetaria de Hispania Antigua*, pp. 259-260.
- CORZO SÁNCHEZ, J. R. y JIMÉNEZ, A. (1980), “Organización territorial de la Bética”, *AEA* 53, pp. 21-47.
- GARCÍA-BELLIDO, M. P. y BLÁZQUEZ CERRATO, C. (2001), *Diccionario de cecas y pueblos hispánicos. Vol. II. Catálogo de cecas y pueblos que acuñan moneda*, Madrid, s.v. *DETVMO-SISIPO / SISIPO DETAVM*.

- *TIR, J-30* (Madrid. 2000) s.v. *DETVMO*.
- VILLARONGA I GARRIGA, L. (1994), *Corpus Nummum Hispaniae ante Augusti Aetatem*, Barcelona, p. 405.

b) Análisis de la circulación monetaria.

Como podemos ver en el punto anterior, sólo contamos con dos hallazgos monetarios de la ceca de *Sisipo*. El primero de ellos, realizado de forma esporádica, consiste en un número indeterminado de monedas aparecidas en Arcos de la Frontera (Cádiz), que fueron estudiadas a principios del s. XX por M. Mancheño, aunque éste se limitó a nombrar las cecas de las que aparecieron ejemplares. El segundo hallazgo lo localizamos en el Museo Arqueológico Provincial de Orense, aunque tendría una procedencia regional, y estaría formado por un as de la serie I, que presenta una cronología de la segunda mitad del s. II a. C. Como vemos, ninguna de las monedas encontradas está localizada en la provincia de Córdoba, o más concretamente en Posadas, lugar en el que se ha situado esta ceca. En cambio, llama la atención la presencia de una moneda en la zona de Orense, hecho que permitiría pensar en una amplia difusión, aunque por el número de monedas analizadas en este estudio podría tratarse más bien de la presencia de una moneda residual.

3.4.37. Tampusia / t.a.m.u.ś.i.a / Tamusiens

a) Análisis de la ceca.

TAMUSIA / t.a.m.u.ś.i.a / TAMVSIENS (Villasviejas del Tamuja, Botija, Cáceres). 39° 21'N- 6° 5'W. La ceca de *t.a.m.u.ś.i.a / TAMVSIENS* se encuentra localizada en el yacimiento de Villasviejas del Tamuja, en el término municipal de Botija (Cáceres). El yacimiento se encuentra situado en dos lomas pocos elevadas, a unos 3 km. de Botija, y delimitadas por el río Tamuja (no sabemos si el yacimiento da nombre al río o si es al revés) al Oeste y Norte y por el arroyo del Verraco al Este. Aunque la ciudad no aparece citada ni en las fuentes clásicas ni en la epigrafía, sabemos que emitió varias series monetales, dos en escritura celtibérica y una en escritura latina. Tradicionalmente la ceca se localizaba en el valle del Ebro, pero en la actualidad se la sitúa en Villasviejas del Tamuja gracias fundamentalmente a la similitud del topónimo y a la gran cantidad de monedas de esta ceca allí aparecidas. Aunque la ciudad se encontraba dentro del territorio de los vetones, por la escritura e iconografía presentes en sus primeras

series debemos de tener en cuenta su vinculación con la Celtiberia. Además, han aparecido en el yacimiento varias monedas de ciudades celtibéricas como *ś.e.ka.i.s.a*, *a.ř.e.ko.ř.a.ta* o *ti.ti.a.ko.ś*.

Fuentes: está constatada en las fuentes arqueológicas y numismáticas que relacionamos a continuación:

Fuentes arqueológicas: los primeros testimonios arqueológicos en el yacimiento consisten en un castro de la Segunda Edad del Hierro, con una cronología máxima en torno al año 400 a. C. En cada una de las dos elevaciones del yacimiento encontramos un recinto amurallado. El primero de los recintos consta de una línea de muralla de la hoy aún se conserva un tramo reconstruido, una torre en una de sus puertas y cuatro fosos que permitirían una mejor defensa. El segundo recinto consta de dos grandes fosos y una larga muralla con dos tipos diferentes de construcción, una más ligera y realizada con grandes lajas de pizarra unidas con arcilla, que defendería una zona más escarpada y de difícil ataque, y otra más sólida, realizada con sillares de granito colocados sin ningún tipo de unión, que defendería una zona más vulnerable. De todo el conjunto amurallado destaca al SE un enorme bastión monumental realizado en granito, que da muestra de la enorme necesidad de defensa que tendría el poblado en un momento de gran inestabilidad.

Por lo que respecta a las viviendas que encontramos dentro de estos recintos amurallados, las casas son de planta rectangular o cuadrada, construidas con zócalo y suelo de pizarra, alzado de adobe o tapial, cubiertas de madera o ramaje y con hogares circulares o irregulares. En este poblado se han encontrado gran cantidad de materiales cerámicos (ollas, vasijas, platos, cuencos...), esculturas de verracos, molinos de piedra, pesas de telar y varios objetos metálicos como azadas, falcatas o fíbulas. Cerca de estos recintos amurallados encontramos varias necrópolis con urnas de incineración propias de este periodo. Al menos una de ellas, la del Mercadillo, presenta algunas estructuras tumulares y ajuares ibéricos (falcatas, cerámicas pintada con bandas rojas...) y otra, El Romazal, contaría con tumbas y urnas muy diversas, con presencia de algunos ajuares celtibéricos (puñales globulares, hebillas celtas...) y algunos elementos ya típicamente romanos.

Ya a mediados del s. II a. C. encontramos una nueva fase de ocupación, en este caso romana, y aunque son escasos los restos de este periodo (ánforas, cerámicas comunes, finas y de barniz negro), ya que hubo una continuidad de la población autóctona, parece que esta fase llegó hasta mediados del s. I a. C., momento en el que el poblado fue abandonado. Muchos de los restos que quedaban en la ciudad fueron posteriormente reutilizados en fincas y municipios cercanos.

Fuentes numismáticas: la ciudad emite tres series en bronce con una cronología de principios del s. I a. C.

Las monedas de esta ciudad son estudiadas por VIVES, *MonHispan.*, vol. 2, serie 6ª, ceca 31, pp. 86-90. Lám. XXXVIII.1 y vol. 3, serie 11ª, Grupo vario,

ceca 18, pp. 112-113. Lám. CXVIII.1-2; UNTERMANN (1975), MLH, A.91: *ta.n.u.š.i.a.*; CNH. (1994), pp. 247 y 406: *Tanusia / Tamusiens*; GARCÍA-BELLIDO y otros (2001), *Diccionario, s.v. tamušia / Tamvsiens*.

Historia de la ciudad: ante la escasez de fuentes literarias y epigráficas, poco sabemos de la antigua ciudad de *Tamusia*, aunque gracias a las excavaciones realizadas en los últimos años podemos saber que ya en el s. IV a. C. existe un poblado en la zona de Villasviejas del Tamuja. El centro urbano estaba dividido en dos recintos (dípolis?), uno ocupado por vetones y el otro quizás por un contingente celtibérico. Mucho se ha hablado últimamente de si esta población celtibérica estaría instalada en la zona bien por una deportación realizada por los romanos a mediados del s. II a. C. de poblaciones hostiles del valle del Ebro, o bien gracias a la riqueza de minas de plata del territorio en un momento anterior (s. III a. C.?, momento de máximo auge de la ciudad), en que gentes de la Celtiberia se habrían instalado en la zona para comerciar con estos metales. A la teoría de la presencia de población celtibérica ha ayudado que la iconografía y escritura utilizadas por la ceca de *Tamusia* presentan similitudes con las de las ciudades del valle del Ebro. Sin embargo, no creemos que estas monedas fueran emitidas por celtíberos, sino que la población indígena asentada en *Tamusia*, al no contar con modelos de emisión entre los vetones, en un momento de necesidad monetaria habría buscado en los referentes más cercanos dichos modelos. Al estar sus referencias más próximas en la Celtiberia, como atestigua la gran cantidad de moneda de ciudades celtíberas en el yacimiento de Villasviejas de Tamuja, esta ceca habría acuñado sus propias monedas a partir de aquellas ya conocidas.

Ya a mediados del s. II a. C., la ciudad está controlada por el mundo romano, aunque mantendrá su autonomía hasta su desaparición a mediados del s. I a. C., dentro del contexto de guerras civiles entre cesarianos y pompeyanos. Poco sabemos sobre los motivos que existieron para su abandono, aunque posiblemente entre ellos tengamos su escasa producción agrícola, ganadera y minera, el desplazamiento de la población hacia otros centros más romanizados (*Norba Caesarina*), su falta de comunicación con las importantes vías romanas o su posicionamiento hacia el bando pompeyano.

Por lo que respecta a la economía de la ciudad, se basó en la explotación de la riqueza agrícola que propiciaría su posición entre los ríos Tamuja y el arroyo de Verraco. En la zona también era importante la explotación ganadera, como podemos ver en las representaciones de los verracos, por lo que seguramente este centro urbano fuese lugar idóneo para su comercialización. Además, muy cerca de Tamuja encontramos varias minas galenas argentíferas, que fueron explotadas ya en época romana y que seguramente estaban bajo el control del poblado amurallado de *Tamusia*.

Historia monetaria: *Tamusia* emite tres series en bronce con una cronología de principios del s. I a. C., posiblemente dentro de las emisiones de época sertoriana.

La primera serie, con escritura celtibérica, emite ases con un peso medio de 8,77 grs. y patrón celtibérico. En cuanto a la iconografía de esta primera serie, es idéntica a la que presenta la última serie de *ś.e.ka.i.s.a.*, presentando en anverso Cabeza masculina con torques y en ambos lados delfín y en reverso Jinete lancero con casco a derecha y en exergo leyenda celtibérica *t.a.m.u.ś.i.a.*

La segunda serie es idéntica a esta primera, pero la leyenda celtibérica del reverso irá entre dos líneas.

La tercera serie, con escritura bilingüe (en anverso signo ibérico oriental *ta.m* y en reverso leyenda latina *TAMVSIENSI*), emite ases con un peso medio de 17,77 grs., con el doble del patrón celtibérico, adaptándose al patrón de las cecas de la Beturia como *Turirecina* y *Olontigi*. En cuanto la iconografía, presenta en anverso Cabeza masculina a derecha, delante delfín y detrás signos ibéricos orientales *ta.m* y en reverso Embarcación con remeros y patrón y encima leyenda latina *TAMVSIENSI*.

Bibliografía:

- BELTRÁN LLORIS, M. (1975), “La ceca de *Danusia* y los *tamusenses*”, en *Miscelánea arqueológica dedicada al profesor A. Beltrán*, Zaragoza, pp. 173-185.
- BLÁZQUEZ CERRATO, C. (1995), “Sobre las cecas celtibéricas de *tamusia* y *sekaisa* y su relación con Extremadura”, *AEA* 68, pp. 243-258.
- BURILLO MOZOTA, F. (1986), “Sobre el territorio de los Lusones, Belos y Titos en el siglo II a. C., en *Estudios en Homenaje al Dr. A. Beltrán Martínez*, Zaragoza, pp. 529-549.
- GARCÍA-BELLIDO, M. P. (1995), “Célticos y púnicos en la Beturia según los documentos monetales”, en VELÁZQUEZ JIMÉNEZ, A. y ENRÍQUEZ NAVASCUÉS, J. J. (eds.), *Celtas y Túrdulos. La Beturia*, Mérida, pp. 257-292.
- GARCÍA-BELLIDO, M. P. y BLÁZQUEZ CERRATO, C. (2001), *Diccionario de cecas y pueblos hispánicos. Vol. II. Catálogo de cecas y pueblos que acuñan moneda*, Madrid, s.v. *t.a.m.u.ś.i.a* / *TAMVSIENS*.
- HERNÁNDEZ HERNÁNDEZ, F. (1991), “La necrópolis del poblado de Villasviejas (Cáceres)”, *EA* II, pp. 255-268.
- HERNÁNDEZ HERNÁNDEZ, F. (1993), “El yacimiento de Villasviejas y el proceso de romanización”, en *El proceso histórico de la Lusitania Oriental en época prerromana y romana*, Cuadernos Emeritenses 7, pp. 113-143.

- HERNÁNDEZ HERNÁNDEZ, F., SÁNCHEZ SÁNCHEZ, M^a. A. y RODRÍGUEZ LÓPEZ, M^a. D. (1989), *Excavaciones en el castro de Villasviejas del Tamuja (Botija, Cáceres)*, Mérida.
- ONGIL VALENTÍN, M^a. I. (1991), “Villasviejas del Tamuja (Botija, Cáceres). El poblado (1986-1990)”, *EA* II, pp. 247-254.
- SÁNCHEZ ABAL, J. L. y ESTEBAN ORTEGA, J. (1988), “Monedas de cecas andaluzas procedentes de *Tanusia*”, en *Actas del I CIEG (Ceuta, 1987)*, Madrid, Vol. I, pp. 1017-1031.
- SÁNCHEZ ABAL, J. L. y GARCÍA JIMÉNEZ, S. (1988), “La ceca de *Tanusia*”, en PEREIRA MENAUT, G. (dir.), *Actas I Congreso Peninsular de Historia Antigua, (Santiago de Compostela, 1986)*, Santiago de Compostela, Vol. II, pp. 149-190.
- *TIR, J-29* (Madrid. 1995) s.v. *TAMVSIA / VILLASVIEJAS DEL TAMUJA*.
- UNTERMANN, J. (1975), *Monumenta Linguarum Hispanicarum I. Die Münzlegenden*, Wiesbaden, 2 vols.
- VILLAR, F. (1995), “Nueva interpretación de las leyendas monetales celtibéricas”, en GARCÍA-BELLIDO, M. P. y CENTENO, R. M. S. (eds.), *Actas del I EPNA. La moneda hispánica. Ciudad y territorio (Madrid, 1994)*, Anejos AEA XIV, Madrid, pp. 337-346.
- VILLARONGA I GARRIGA, L. (1990), “El hallazgo de monedas. El caso de *Tanusia*”, *GN* 97-98, pp. 79-85.
- VILLARONGA I GARRIGA, L. (1994), *Corpus Nummum Hispaniae ante Augusti Aetatem*, Barcelona, pp. 247 y 406.

b) Análisis de la circulación monetaria.

Para el estudio de la circulación monetaria de la ceca de *Tanusia* contamos con dieciséis hallazgos monetarios y un total de ciento treinta y nueve monedas. De ellas, diez fueron encontradas en excavaciones arqueológicas (7,19%) y ciento veintinueve en hallazgos esporádicos (92,81%).

De las monedas halladas en excavaciones tenemos cinco ejemplares encontrados en las campañas arqueológicas realizadas en Cáceres el Viejo, todos ellos pertenecientes a los ases de la serie I, con una cronología de principios del s. I a. C. En las excavaciones del Castillejo (Santiago del Campo, Cáceres) se han encontrado tres ases también de esta misma serie. Otro más hemos podido localizar en las campañas llevadas a cabo en Villasviejas del Tamuja (Botija, Cáceres). En Castillo del Puerto (Cáceres) se ha encontrado otra moneda, aunque en este caso no sabemos si pertenece a la serie I ó II, que tendría, indistintamente, la misma cronología.

LA CIRCULACIÓN MONETARIA EN EL SUR PENINSULAR DURANTE
EL PERIODO ROMANO-REPUBLICANO

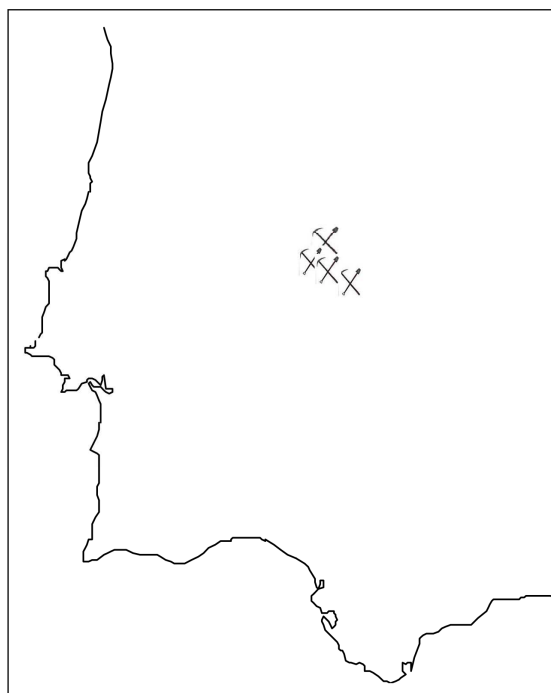

Mapa 23: Excavaciones arqueológicas con presencia de ejemplares de la ceca de *Tamusia*

En la mayoría de los casos los hallazgos esporádicos se han localizado en la provincia de Cáceres. Así, de los ases de la primera serie encontramos una moneda en Berrocalillo (Plasencia, Cáceres), tres en La Burra (Torrejón el Rubio, Cáceres), una en Sansueña (Aliseda, Cáceres), otra en Santa Ana (Monroy, Cáceres) y ciento nueve en Villasviejas del Tamuja (Botija, Cáceres). Entre estas últimas, ocho ejemplares pertenecen a las colecciones particulares de las que informó D. Miguel G. de Figuerola. También se han estudiado dos ases procedentes de El Castillejo (Santiago del Campo, Cáceres), de los que desconocemos si pertenecen a la serie I ó II. Ya a los ases de la serie III pertenece una moneda encontrada en Guadix (Granada), otra localizada en Villasviejas del Tamuja (Botija, Cáceres), de la que también informó D. Miguel G. de Figuerola, y un hallazgo de varias monedas, de las que desconocemos su número exacto, encontrado en Villanueva de la Serena (Badajoz). También se han podido estudiar nueve ases procedentes de hallazgos casuales realizados en Cáceres el Viejo, pero de los que desconocemos la serie a la que pertenecerían. Igualmente sin indicación de serie tenemos una moneda encontrada en la ciudad de Sevilla.

De los ciento treinta y nueve ejemplares que tenemos para el estudio de la circulación monetaria de la ceca de *Tamusia*, ciento veinticuatro monedas pertenecen a la serie I (89,21%), tres piezas a la serie I ó II (2,16%), dos ejemplares a la serie III (1,44%) y a diez piezas no se ha podido dar una seriación (7,19%). Por lo que respecta a los valores de las monedas estudiadas, todas son ases, pues fue el único valor emitido por la ceca. La cronología también es igual en todas las piezas, pues *Tamusia* acuñó sus tres emisiones a

principios del s. I a. C. En cuanto a la procedencia, la inmensa mayoría de las monedas se han encontrado en la provincia de Cáceres y más concretamente en Villasviejas del Tamuja (Botija, Cáceres), lugar en el que gracias a la circulación monetaria se ha podido ubicar la ceca de *Tamusia*. En la provincia de Cáceres se ha encontrado un total de ciento treinta y siete monedas (98,56%), y de ellas ciento once se han localizado en el yacimiento de Villasviejas (81,02% de las encontradas en la provincia y un 79,86% de total de monedas estudiadas de la ceca). Por último, sólo hemos estudiado dos monedas fuera de la provincia de Cáceres (1,44%), una en Sevilla y otra en Granada, que aunque representan un número muy escaso, permiten afirmar que la ciudad de *Tamusia* mantendría relaciones comerciales con el sur peninsular, y no sólo con la zona celtibérica como parecen demostrar los elementos iconográficos y de escritura utilizados por la ceca o la importante cantidad de monedas de ciudades celtibéricas encontradas en el yacimiento de Villasviejas del Tamuja (Botija, Cáceres).

3.4.38. *Tipo sacerdos*

a) *Análisis de la ceca.*

TIPO SACERDOS (Ceca desconocida). El tipo *sacerdos* en una de esas emisiones monetarias hispanolatinas de las que tenemos una ausencia del nombre de la ceca o taller emisor. Estas monedas tradicionalmente se han atribuido a *Cartagonova*, aunque por la metrología y la ausencia de hallazgos en la región se ha descartado esta posibilidad. Recientemente, la abundancia de hallazgos de esta emisión en la zona del Cerro de Alcolea, en Arcos de la Frontera (Cádiz)²⁰⁵³, parece ubicar su localización en esta provincia.

Fuentes: sólo tenemos mención de esta emisión por fuentes numismáticas.

Fuentes numismáticas: de esta emisión sólo tenemos una serie en bronce con una cronología de la segunda mitad del s. I a. C.

Las monedas de esta ciudad son estudiadas por VIVES, *MonHispan.*, vol. 4, serie 12^a, Grupo I, ceca 8: *Cartago Nova*, n° 22, p. 36. Lám. CXXXI.7; CNH. (1994), p. 425: *Tipo sacerdos*; LLORENS (1989), pp. 319-342: *Cn. Stati. Libo. Praef.*; GARCÍA-BELLIDO y otros (2001), *Diccionario, s.v. Tipo sacerdos*.

²⁰⁵³ Cf. L. VILLARONGA I GARRIGA (1994), p. 425.

Historia monetaria: la emisión tipo *sacerdos* consta de una única serie en bronce con un cronología de la segunda mitad del s. I a. C., según Llorens²⁰⁵⁴ entre los años 40 y 30 a. C. El valor emitido serán semises, con un peso medio de 8 grs., pero con un grupo ligero y otro más pesado. En cuanto a la iconografía, esta emisión presenta en anverso Cabeza masculina, que ha sido atribuida por diferentes investigadores a diversos personajes como Statilio Tauro, Cn. Stati Libo, Lépido, Augusto o Agripa, y alrededor leyenda latina exterior *CN·STATI·LIBO·PRAEF·F* y en reverso Pátera y *praefericulum*, con leyenda latina *SACERDOS* en el exergo. Quizás los símbolos religiosos del reverso puedan hacer alusión al personaje retratado en el anverso, por lo que pensamos que podrían referirse a la obtención del Pontificado Máximo por Lépido en el año 44 a. C.²⁰⁵⁵, por lo que podríamos conocer al personaje y fecha de emisión, aunque esto aún presenta algunas dudas.

Bibliografía:

- GARCÍA-BELLIDO, M. P. y BLÁZQUEZ CERRATO, C. (2001), *Diccionario de cecas y pueblos hispánicos. Vol. II. Catálogo de cecas y pueblos que acuñan moneda*, Madrid, s.v. *TIPO SACERDOS*.
- LLORENS FORCADA, M. M. (1989), “La emisión de *Cn. Stati Libo Praef*”, *Saguntum* 22, pp. 319-342.
- VILLARONGA I GARRIGA, L. (1994), *Corpus Nummum Hispaniae ante Augusti Aetatem*, Barcelona, p. 425.

b) Análisis de la circulación monetaria.

Para el estudio de la ceca que emitió monedas con tipo *sacerdos* contamos con seis hallazgos monetarios e idéntico número de monedas. De las piezas analizadas, tres fueron descubiertas en excavaciones (50%), una de forma esporádica (16,67%) y dos han sido estudiadas en museos (33,33%).

De las tres monedas descubiertas en excavaciones arqueológicas, dos se han encontrado en el yacimiento de *Carteia* (San Roque, Cádiz), una procedente de las excavaciones de 1754 y que pertenece a los semises de la única serie emitida por esta ceca con cronología del s. I a. C. y otra hallada en la campaña de 1995 y que igualmente pertenece a los semises de esta serie. La tercera moneda se ha encontrado en las excavaciones de *Tamuda* (Tetuán, Marruecos).

²⁰⁵⁴ Cf. M. M. LLORENS FORCADA (1989), p. 340.

²⁰⁵⁵ Cf. M. M. LLORENS FORCADA (1989), p. 325.

En hallazgos esporádicos sólo hemos estudiado una moneda, procedente de la carretera de Los Caños en Cerrado de los Mimbres (Vejer de la Frontera, Cádiz).

De las monedas localizadas en museos se ha encontrado una en la Colección numismática de la Universidad de Sevilla, aunque tendría procedencia regional, y otra en el Museo de Cádiz, con idéntica procedencia.

En un análisis general de las monedas con tipo *sacerdos* que se han podido estudiar, podemos decir que todas pertenecen a los semises de la única serie, acuñada durante el s. I a. C. En cuanto a la procedencia de las piezas, cuatro monedas se han localizado en la provincia de Cádiz (66,67%), una en la provincia de Sevilla (16,67%) y otra en el yacimiento de *Tamuda* (Tetuán, Marruecos). Con estos resultados, podemos ver que la mayoría de los hallazgos se han encontrado en la provincia de Cádiz, y aunque tradicionalmente se han atribuido estas monedas a la ceca de *Cartagonova*, pensamos que sería válida la teoría que localiza la ceca que emitió estas monedas en la zona del Cerro de Alcolea (Arcos de la Frontera, Cádiz).

3.4.39. *Ulia*

a) *Análisis de la ceca.*

ULIA (Montemayor, Córdoba). 37° 39'N- 4° 41'W. Ptol. 38° 0'N- 9° 30'E. Ciudad túrdula según palabras de Ptolomeo, situada en lo alto de un monte en la localidad de Montemayor, provincia de Córdoba. El poblado ibérico recibe el nombre turdetano *Ulia*, que significaría “monte”, y posteriormente, en época de César adquiere el cognomen *FIDENTIA*, posiblemente debido a la fidelidad al bando cesariano durante las guerras civiles.

Fuentes: está constatada en las fuentes literarias, epigráficas, arqueológicas y numismáticas que relacionamos a continuación:

Fuentes literarias: *bell. alex.* 61 y 63; *bell. hisp.* 3-4; Estr. 3.2.2; Plin., *nat.* 3.10; Ptol. 2.4.9; Dión Casio 43.32.3; Itin. Ant. 412.5; Ravenn. 315.17.

Fuentes epigráficas: *CIL.* II, 1532 (= *CIL.* II²/5, 492); *CIL.* II, 1533 (= *CIL.* II²/5, 493); *CIL.* II²/5, 497; *CIL.* II²/5, 515.

Fuentes arqueológicas: los primeros restos arqueológicos en la zona de Montemayor proceden del período Calcolítico, del que se han hallado varios fragmentos de cerámica campaniense. De época ibérica tendremos restos de cerámicas, exvotos y esculturas zoomorfas, pero será del periodo romano del que

encontremos más hallazgos arqueológicos. En cuanto a los restos romanos, tenemos varios indicios de edificios constatados por el hallazgo de muros y mosaicos; en las afueras de Montemayor también se constata una necrópolis y restos de varias estructuras hidráulicas construidas con *opus caementicium* y revestidas de *opus signinum*. En cuanto a los objetos hallados, tenemos gran cantidad de inscripciones honoríficas, esculturas, cerámicas, puntas de bala o glandes y algunas monedas, entre ellas varias de la propia ceca.

Fuentes numismáticas: la ciudad emite cuatro series de bronce con una cronología que iría desde la primera mitad a mediados del s. II a. C.

Las monedas de esta ciudad son estudiadas por VIVES, *MonHisp.*, vol. 3, serie 10ª, ceca 4, pp. 64-65. Lám. XCIX.1-5; CNH. (1994), pp. 366-367: *Ulia*; HMHA (1997), “Amonedación de las cecas latinas de la *Hispania Ulterior*”, p. 255: *Ulia*; GARCÍA-BELLIDO y otros (2001), *Diccionario*, s.v. *Vlia*.

Historia de la ciudad: aunque los primeros vestigios en la región proceden del Calcolítico, la entrada en la historia de la zona de Montemayor se produce en época ibérica. La ciudad túrdula de *Ulia* se sitúa en una zona muy rica de la campiña cordobesa y era centro de comunicaciones entre *Corduba* y *Antikaria*. Ya en el contexto de las guerras civiles entre pompeyanos y cesarianos, *Ulia* será una de las pocas ciudades de la *Ulterior* que mantienen su fidelidad al bando de César, y así, en el año 46 a. C. la ciudad fue sitiada por Cneo Pompeyo el Joven. Tras la victoria cesariana, *Ulia* se vio favorecida por diversas medidas de donación de tierras y exención de impuestos, a la vez que se le concede un estatuto privilegiado, pasando a denominarse a partir de este momento *Ulia Fidentia*. Durante el Imperio la ciudad vivió una situación favorable y ya desde los comienzos del cristianismo fue sede de un obispado (por ejemplo a mediados del s. II en *Ulia* estaba el obispo San Cuadrado). Con la decadencia del Imperio la ciudad comienza a despoblarse.

En cuanto a la economía de la ciudad, se basa en el control de una zona agrícola muy fértil. A esto ayudaría su estupenda situación estratégica, pues ya desde el s. V a. C. estaría situada en la vía de *Corduba-Antikaria*. Posteriormente será una importante *mansio* de la vía Augusta en el tramo de *Gades a Corduba*.

Historia monetaria: *Ulia* emite cuatro series monetales en bronce con una cronología entre inicios y mediados del s. II a. C. Los valores emitidos por la ceca serán ases con patrón metrológico turdetano, con unidades de 24 grs. que se verán reducidas hasta los 19 grs. en la última serie. La iconografía de la ceca será similar en las cuatro series, presentando en anverso Cabeza femenina a derecha con moño y collar de varias vueltas, similar a la tipología de *Obulco*, delante palma y detrás, en la tres primeras series creciente y en la cuarta X. En cuanto a los reversos, presentan Ramas de vid entrelazadas que forman una cartela y dentro de ésta la leyenda latina *VLIA*.

Bibliografía:

- ARÉVALO GONZÁLEZ, A. (1999), *La ciudad de Obulco: sus emisiones monetales*, Sigüenza.
- CHAVES TRISTÁN, F. (1997), “Amonedación de las cecas latinas de la *Hispania Ulterior*” en *Historia Monetaria de Hispania Antigua*, p. 255.
- CORTIJO CEREZO, M. L. (1989), *El municipio romano de Ullia (Montemayor, Córdoba, Córdoba)*.
- CORTIJO CEREZO, M. L. (2004), “Historia. La polémica sobre la ubicación de “Ullia” en la historiografía moderna”, *Arte, Arqueología e Historia* 11, pp. 110-115.
- GARCÍA-BELLIDO, M. P. y BLÁZQUEZ CERRATO, C. (2001), *Diccionario de cecas y pueblos hispánicos. Vol. II. Catálogo de cecas y pueblos que acuñan moneda*, Madrid, s.v. VLIA.
- TIR, J-30 (Madrid. 2000) s.v. VLIA.
- VILLARONGA I GARRIGA, L. (1994), *Corpus Nummum Hispaniae ante Augusti Aetatem*, Barcelona, pp. 366-367.

b) Análisis de la circulación monetaria.

Para el estudio de la circulación monetaria de la ceca de *Ullia* contamos con dieciocho hallazgos y un total de treinta y ocho monedas. Entre ellas tenemos siete procedentes de excavaciones arqueológicas (18,42%), ocho encontradas de forma esporádica (21,08%) y veintitrés localizadas en museos (60,53%).

De los siete ejemplares encontrados en excavaciones arqueológicas, el primero procede de las campañas realizadas en *Italica* (Santiponce, Sevilla) en 1972 y pertenece a los ases de la serie II, que fueron acuñados en la primera mitad del s. II a. C. Otras dos piezas fueron descubiertas en las excavaciones del campamento romano de Cáceres el Viejo; una de ellas pertenece a los ases de la serie III, también acuñados durante la primera mitad del s. II a. C., y la otra corresponde a los ases de la serie IV, éstos ya con una cronología de mediados del s. II a. C. También se han encontrados tres monedas de *Ullia* pertenecientes a los ases de la serie III en las excavaciones efectuadas en la mina de La Loba (Fuenteovejuna, Córdoba). Por último, en las campañas arqueológicas realizadas en *Conimbriga* (Portugal) apareció una moneda de esta ceca perteneciente a la serie III ó IV y que tendría una cronología entre la primera mitad y mediados del s. II a. C.

Por lo que respecta a las piezas halladas de forma esporádica, tenemos documentada la presencia de una moneda perteneciente a los ases de la serie I en la zona de El Laderón (Doña Mencía, Córdoba). Con este mismo valor y serie se ha localizado una moneda en la provincia de Murcia, que actualmente se encuentra dentro de la colección Apostólica Vaticana. En Los Villares (Caudete de las Fuentes, Valencia) se halló un ejemplar de *Ulia* perteneciente a los ases de la serie IV. También tenemos varias monedas procedentes de hallazgos esporádicos de las que desconocemos su indicación de serie: así, en El Castillejo (Santiago del Campo, Cáceres) se han localizado dos ases de esta ceca sin que tengamos más información, otro as se ha descubierto en la zona de Galera (Granada), otro procede del yacimiento romano de la Isla de la Moza (Monturque, Córdoba) y otro se ha encontrado en el yacimiento de *Italica* (Santiponce, Sevilla). Finalmente, en Nueva Carteya (Córdoba) hemos documentado el hallazgo esporádico de un número indeterminado de piezas de las que desconocemos su indicación de serie y valor.

De las veintitrés monedas localizadas en museos, diez se encuentran dentro de la Colección numismática de la Universidad de Sevilla, aunque todas tendrían procedencia regional. De los ejemplares conservados en esta colección, uno pertenece a los ases de la serie I, ocho a los ases de la serie III y de la última pieza desconocemos su indicación de serie, aunque sería un as. A los ases de la serie I también pertenecería una moneda localizada en Museo de Antropología “Dr. Mendes Corrêa” do Oporto (Portugal). Ya a los ases de la serie III de la ceca de *Ulia* pertenecerían tres ejemplares conservados en el Monetario de la Universidad de Valencia. A esta misma serie, pero a una variante, pertenecería una moneda localizada en el Museo Provincial de Tarragona. Por último, contamos con ocho ases de los que no tenemos información sobre su indicación de serie, y de los que tres se encuentran en el Museo Arqueológico de Cáceres y los cinco restantes en el Museo de Évora (Portugal).

En un análisis general de la circulación monetaria de la ceca de *Ulia*, podemos decir que de las treinta y ocho monedas estudiadas, cinco pertenecen a la serie I (13,16%), dieciséis a la serie III (42,11%), dos a la serie IV (5,26%) y una a la serie III ó IV (2,63%). Con estos datos podemos ver cómo están presentes la mayoría de la series, a excepción de la II, aunque posiblemente dentro de los catorce ejemplares de los que desconocemos su indicación de serie (36,84%) pudiéramos tener alguno de la serie II.

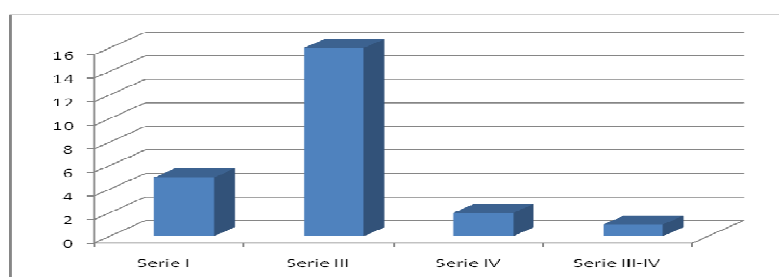

Gráfica 72: Distribución del monetario de la ceca de *Ulia* por series

Por lo que respecta a los valores encontrados, todos los ejemplares corresponden a ases, incluso en aquellos hallazgos en los que no se especifica, pues en todas las emisiones de esta ceca el as o unidad fue el único valor acuñado. En cuanto a su cronología, la mayoría de las piezas fueron emitidas durante la primera mitad del s. II a. C., pues de las treinta y ocho piezas estudiadas, veintiuna corresponden a este periodo (55,26%). Sólo dos ejemplares (5,26%) fueron acuñados a mediados del s. II a. C., y de las restantes monedas, una (2,63%) pertenecería a la primera mitad o mediados del s. II a. C. y de las otras catorce desconocemos su cronología (36,84%), aunque estarían dentro del s. II a. C.

Por último, existe una gran dispersión de las monedas de la ceca de *Ulia*, aunque se ha encontrado un importante número de ejemplares en la provincia de Sevilla, más concretamente doce (31,58%). En Córdoba, provincia en la que se ha ubicado la antigua ciudad de *Ulia* en el municipio de Montemayor, se ha hallado un total de cinco ejemplares. También en Andalucía, en la provincia de Granada, se ha localizado una moneda (2,63%). En la parte oeste de la Península se han encontrado un total de catorce ejemplares, siete en Cáceres y otros siete en Portugal (18,42% respectivamente). Finalmente, en la costa levantina se han documentado cuatro monedas en la provincia de Valencia (10,53%), una en la de Murcia (2,63%) y otra en la de Tarragona (2,63%). Como podemos ver, los ejemplares de la ceca de *Ulia* circularon por todos los territorios de la *Hispania* romana, aunque destaca especialmente su presencia en el valle del Guadalquivir, en el campamento romano de Cáceres y en las zonas costeras portuguesa y levantina.

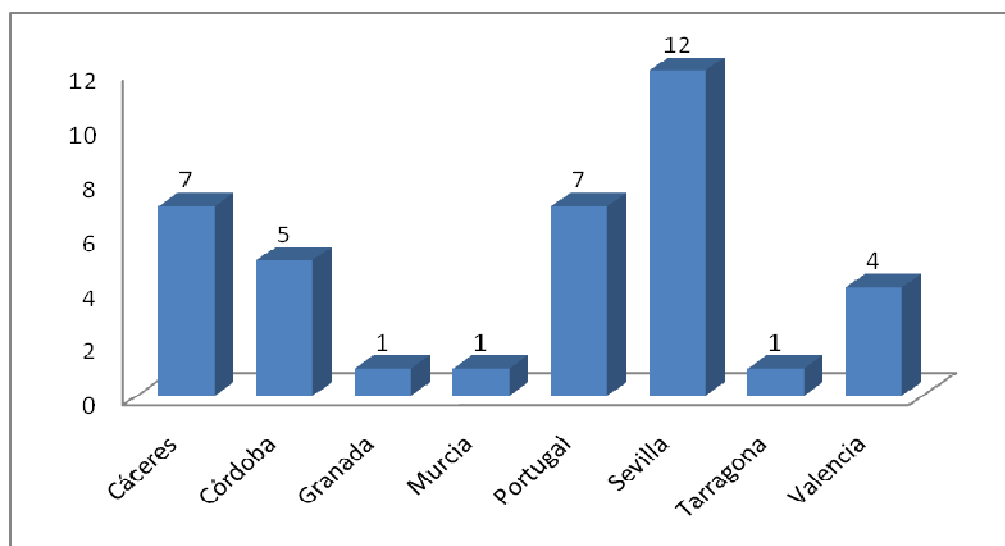

Gráfica 73: Número de ejemplares de la ceca de *Ulia* según su procedencia

3.4.40. *Urso / Vrsone*

a) *Análisis de la ceca.*

URSO / VRSONE (Osuna, Sevilla). 37° 14'N- 5° 6'W. Ptol. 37° 5'N- 7° 30'E. Ciudad turdetana situada en Osuna (Sevilla), cuyos restos antiguos se encuentran al este del actual casco urbano. El yacimiento se encuentra en una meseta que presenta diferentes niveles, sobre los que a lo largo de los años se han ido asentando diferentes culturas. La ciudad antigua de *Urso* aparece citada varias veces en las fuentes clásicas. Ptolomeo habla de ella como una ciudad turdetana. Apiano la sitúa dentro del contexto de las guerras lusitanas y la lucha de los romanos contra Viriato. Posteriormente, el *Bellum Hispaniense* nos habla de la participación de la ciudad en las guerras civiles entre cesarianos y pompeyanos. Plinio, ya en el s. I d. C., nos dice que *Urso Genetiva Urbanorum* pertenecería al *conventus Astigitanus*. Por último, el itinerario tardío del Anónimo de Ravena sitúa a *Cirsone* (casi seguro *Urso*) en el tramo de *Hispalis a Antikaria*.

Fuentes: está constatada en las fuentes literarias, epigráficas, arqueológicas y numismáticas que relacionamos a continuación:

Fuentes literarias: *bell. hisp.* 26.4; 22.1; 41.2; *Estr.* 3.2.2; *Plin., nat.* 3.12; *Ptol.* 2.4.10; *App., hisp.* 65; *Ravenn.* 316.14.

Fuentes epigráficas: *CIL.* II, 1404 (= *CIL.* II²/5, 1025 = *CIL.* II, 5438 = *CILA* II.III, 620); *CIL.* II, 1405 (= *CIL.* II²/5, 1027 = *CILA* II.III, 617; *CIL.* II, 5439 (= *CIL.* II²/5, 1022 = *CILA* II.III, 611) (*Lex Ursonensis*); *CIL.* II, 5441 (= *CIL.* II²/5, 1032 = *CILA* II.III, 622); *CIL.* II²/5, 1028 (= *CILA* II.III, 616); *CIL.* II²/5, 1034 (= *CILA* II.III, 663).

Fuentes arqueológicas: las primeras excavaciones en la zona de Osuna se realizaron a finales del s. XIX, y verán su continuación a inicios del s. XX con los trabajos realizados por la misión francesa dirigida por Engel y Paris. Posteriormente, tras las excavaciones realizadas en los años 70 y 80, se confirma en la zona una secuencia ocupacional que iría desde principios del s. IX a. C. hasta época medieval. Como hemos dicho, los restos más antiguos de poblamiento proceden del Bronce Final (ss. IX y VIII a. C.), pues del periodo Calcolítico sólo encontramos algunos hallazgos dispersos. Del Bronce Final se conservan varios fondos de cabañas y numerosos fragmentos de cerámicas bruñidas o pintadas con temas geométricos, aparecidos en las laderas del cercano Cerro de los Paredones.

Durante el s. VII a. C. el poblado cambió de ubicación hacia el este, estableciéndose en el Cerro de la Quinta, en un lugar de mayor elevación, pues durante este periodo de inestabilidad se buscan unas mejores condiciones de

defensa; muestra de ello sería el hallazgo en esta zona de restos de muralla de época prerromana. Este nuevo hábitat debió estar poblado al menos hasta el s. III ó II a. C. Enfrente de este poblado prerromano, entre la vereda real de Granada y el Camino de San José, se han hallado los restos de una necrópolis turdetana en la que han aparecido gran cantidad de urnas funerarias; ya en las excavaciones realizadas por Engel y Paris fueron descubiertas en la zona dos tumbas púnicas excavadas en la roca; además, en este mismo lugar se halló también el famoso conjunto de relieves ibéricos de guerreros. Esta necrópolis será ocupada ininterrumpidamente desde el periodo orientalizante hasta época ibérica (ss. VII-III a. C.); en esta misma zona, ya del periodo republicano, se conservan restos de una habitación, un silo y parte de la muralla de época pompeyana. Al norte del Camino de San José, en el Cerro de las Canteras, se han hallado algunos restos de época prerromana. Estas canteras serán explotadas posteriormente, durante el periodo romano.

Ya durante la fase republicana se procede a una nueva reorganización urbana, y el nuevo emplazamiento se sitúa en una zona más baja, hacia el oeste, en las proximidades del Camino de Farfana y cerca del actual núcleo urbano de Osuna. En este lugar se han encontrado restos de cerámicas campanienses del periodo republicano, pero sobre todo predominan los restos del periodo imperial. En el cruce entre las dos principales vías de la ciudad romana –una que vendría siguiendo la vereda de Granada y otra que la cruzaría, siguiendo el Camino de Farfana-, estaría situado el foro imperial, y en los extremos de ambas vías se encontrarían las puertas de una muralla, la cual rodeaba un recinto; éste, ya desde época pompeyana, habría englobado los antiguos hábitat y necrópolis prerromanos, la zona del Cerro de las Canteras y la zona del Cerro de los Paredones hasta llegar a la carretera de Antequera. En la zona del foro se ha hallado la mayoría de los restos arquitectónicos y escultóricos romanos. Junto al foro todavía hoy se conservan restos de un teatro, y cerca de este lugar se hallaron varios fragmentos de los bronce que conforman la *Lex Ursonensis*. En la zona del Cerro de las Canteras se cree que podría estar situado el anfiteatro de la ciudad. Por lo que se refiere a las necrópolis romanas, una de ellas, la necrópolis de las Cuevas, que aún seguía en uso durante el periodo visigodo, estaría situada junto al camino de Granada, y en ella encontramos tumbas excavadas sobre la roca que presentan pinturas murales; otras necrópolis romanas serían la situada en la zona sur, junto a la muralla que apega a la carretera de Antequera, y la situada en el lado oeste, cerca del actual núcleo urbano y junto a la antigua puerta oeste del camino de Granada.

Del periodo imperial se ha hallado gran cantidad de mosaicos, esculturas, monedas y varias inscripciones, aunque, sin lugar a dudas, el principal hallazgo epigráfico consiste en la *Lex Ursonensis*. Esta ley fundacional ocupaba nueve tablas en bronce y contenía 142 capítulos. Actualmente sólo se conservan en el Museo Arqueológico Nacional varios fragmentos, más o menos unas cuatro tablas, que contienen unos 50 capítulos. De las cuatro tablas conservadas, dos se hallaron en 1870 en el Olivar del Póstigo, próximo a la vereda de Granada, y las otras dos en 1925 en el cercano pueblo de El Rubio. La parte conservada de las tablas se ocupa de diferentes materias que tratan sobre la organización político-

administrativa de la ciudad, diferentes procedimientos judiciales, temas religiosos o de culto e incluso la prohibición de inhumaciones o incineraciones dentro de la ciudad. Como podemos ver, las materias de esta ley son variadas, por lo que ya desde un principio fue considerada como una de las más importantes leyes romanas conservadas en España. En cuanto al periodo en el que fue redactada, se cree que estaría en torno al año 44 a. C., dentro de proyecto de leyes redactado por Julio César, aunque sería promulgada posiblemente tras su muerte por Marco Antonio. Sin embargo, hay que tener en cuenta que estos bronceos no contienen la redacción original, ya que se trataría de una copia de finales del s. I d. C., quizás de época de Domiciano.

Posteriormente, durante el periodo medieval y moderno, la ciudad continuará desplazándose hacia zonas más bajas, hasta llegar a ubicarse en la posición que ocupa en la actualidad.

Fuentes numismáticas: la ciudad emite tres series en bronce con una cronología entre principios y la segunda mitad del s. II a. C.

Las monedas de esta ciudad son estudiadas por VIVES, *MonHisp.*, vol. 3, serie 11ª, Grupo *Ursonense*, ceca única, pp. 96-98. Lám. CXII.1-8; VILLARONGA, “Las monedas de *Urso*”, pp. 243-256: *Urso*; CHAVES TRISTÁN, “La ceca de *Urso*”, pp. 113-132: *Urso*; CNH. (1994), pp. 367-368: *Ursonense*; HMHA (1997), “Amonedación de las cecas latinas de la *Hispania Ulterior*”, pp. 262-264: *Urso*; GARCÍA-BELLIDO y otros (2001), *Diccionario*, s.v. *Urso* / *ywrš'n* / *Vrsonense*.

Historia de la ciudad: aunque los primeros testimonios arqueológicos aparecidos en la zona hablan de un poblamiento ya durante el Bronce Final, en el Cerro de los Paredones, tras el descubrimiento de unas cabañas circulares, no será hasta el s. VII a. C. cuando encontremos un poblado de cierta entidad. Durante el periodo tartésico, en el Cerro de la Quinta encontramos un poblado amurallado y enfrente de este hábitat, restos de una necrópolis, en la que podemos ver ya tumbas de influencia orientalizante. Por ello, podemos deducir que ya durante este periodo los habitantes del poblado mantendrían relaciones comerciales con los fenicios, pues a esta zona llegarían los productos orientales a través de las rutas interiores controladas por *Gadir* en su intento de establecer contacto con las élites tartésicas del valle del Guadalquivir. Posteriormente, durante el periodo turdetano, este asentamiento continuará estando poblado.

Durante Segunda Guerra Púnica, la ciudad posiblemente sirviera como campamento de invierno en el año 211 a las tropas de Publio y Cneo Escipión, según cita Apiano. Tras el conflicto, los romanos se establecen en este territorio, pero no lo hacen en el antiguo asentamiento, sino en uno nuevo que construyen más hacia el Oeste. Por lo tanto, en vez de elegir un modelo de fusión entre el asentamiento indígena y el nuevo romano, se opta por el modelo de dípolis, que tan frecuente fue en la Bética durante los momentos iniciales de la conquista. Posteriormente encontramos constatada la presencia de la ciudad en el contexto de las guerras lusitanas y la sublevación de Viriato, según los testimonios transmitidos por Apiano.

Ya durante las guerras civiles entre César y Pompeyo la ciudad debió ser fortificada ante el asedio de los cesarianos, y muestra de ello es la presencia de la muralla que se levanta durante el periodo pompeyano. Esta nueva muralla incorpora al asentamiento romano-republicano el antiguo hábitat y la necrópolis de época prerromana. Tras la victoria cesariana, y pese a que *Urso* fue una de las últimas ciudades que se resistieron a su control, César decide fundar en el año 44 a. C. una colonia con contingentes de ciudadanos romanos en este lugar. Para ello, dota a la ciudad de una ley fundacional, que hoy en parte se conserva en los bronceos de la *Lex Ursonensis*, y a partir de este momento pasa a denominarse *Colonia Iulia Urso Genetiva Urbanorum*, con sus ciudadanos adscritos a la *tribu Sergia* y algunos a la *Galeria*. El apelativo *Urbanorum* hará alusión al contingente de ciudadanos de la propia Roma utilizados para su fundación. En cuanto a la presencia del nombre *Iulia*, hace referencia al origen de su fundador, que será César, aunque podría haberse llevado a cabo por Marco Antonio, quien posiblemente mandó redactar la *Lex Ursonensis* basándose en el programa de leyes fundacionales de César. Posiblemente, durante el periodo de Augusto pudo llegar un nuevo contingente de ciudadanos, como parece desprenderse de la adscripción de los ciudadanos a dos tribus.

En época imperial, según nos describe Plinio, la ciudad se encontraba situada dentro del *conventus Astigitanus*. A partir de entonces la ciudad vive su momento de máximo esplendor y pasa a convertirse en uno de los centros más desarrollados de la Bética. Muestra de ello es la presencia de un foro imperial, de un teatro, de un anfiteatro y de varias necrópolis que parecen atestiguar los hallazgos arqueológicos. Durante el s. IV la ciudad envió al Concilio de *Iliberri* al presbítero Natal en representación del obispo de Écija, por lo que suponemos que desde un primer momento debió de existir en *Urso* una importante comunidad cristiana. Ya en época visigoda y musulmana la ciudad pasa a ubicarse en una zona más baja y próxima al actual centro urbano, y pierde el protagonismo que había tenido durante la época imperial a favor de otros nuevos centros emergentes.

Por lo que respecta a la economía de la ciudad, se basó en varios factores: por un lado, *Urso* se encontraba situada en una zona con una importante riqueza agrícola; por otro lado, cerca de la ciudad contamos con la presencia de unas canteras que al menos fueron explotadas en época romana; pero, sobre todo, será importantísimo para el devenir de la ciudad su excelente posición estratégica en un punto central de las comunicaciones entre la zona costera y el valle del Guadalquivir. Así, durante el periodo de las colonizaciones, por esta ciudad pasarán las principales rutas comerciales interiores utilizadas por los fenicios y por *Gadir* para sus intercambios con el valle de Guadalquivir; posteriormente, durante el periodo romano, por *Urso* pasará la principal vía que unía *Hispalis* con *Antikaria*.

Historia monetaria: *Urso* emite tres series en bronce con una cronología entre principios y la segunda mitad del s. II a. C.

La primera serie tiene una cronología de principios del s. II a. C., y emite ases con un peso medio de 31,50 grs. y una metrología adaptada al patrón romano. En cuanto a su iconografía, presenta en anverso Cabeza masculina diademada, muy similar a las de las monedas del *Castulo* de la serie tercera, delante leyenda latina *VRSONE* y detrás marca de valor fenicia *yod* y en reverso Esfinge caminando a derecha, con casco puntiagudo y con una pata levantada, y leyenda latina externa *L·AP·DEC*.

La segunda serie, ya con una cronología de la segunda mitad del s. II a. C., presenta dos grupos, y el segundo grupo a su vez dos subgrupos. El primer grupo de la serie segunda emite ases con un peso medio que irá desde los 17,5 a los 14,5 grs. y patrón romano. En cuanto a su iconografía, presenta en anverso Cabeza masculina laureada a derecha y delante leyenda latina *VRSONE* y en reverso Esfinge alada caminando a derecha y con casco puntiagudo, y debajo, entre líneas, leyenda latina *L·AP·DEC·Q*. El segundo grupo emite ases con un peso medio de 13,12 grs. e idéntico patrón. En cuanto a la iconografía, este segundo grupo presenta dos subgrupos: ambos presentan el mismo anverso con Cabeza masculina laureada a derecha y delante leyenda latina *VRSONE*; por lo que respecta al reverso, el primer subgrupo presenta Esfinge caminando a derecha con pata alzada y casco redondeado y en exergo leyenda latina *L·AP·DEC·Q*, con una posible *F* detrás de la *Q*., mientras que el segundo subgrupo presenta Esfinge caminando sobre línea, en exergo leyenda *L·AP·DEC·Q*., sin restos de la *F*, y alrededor de todo leyenda latina interna *VRSONE*, con *R* retrógrada.

La tercera serie, también con una cronología de la segunda mitad del s. II a. C., presenta, al igual que la serie anterior, dos grupos. El primer grupo emite ases con un peso medio de 16,28 grs. y patrón romano. En cuanto a su iconografía, presenta en anverso Cabeza masculina laureada a derecha y delante leyenda latina *VRSONE* y en reverso Oso de pie sobre línea, con las patas delanteras alzadas y el pelo de la espalda encrestado, y delante leyenda latina *MARC·Q*. El segundo grupo emite ases con un peso medio de 14,55 grs. e idéntico patrón metrológico a las anteriores series. En cuanto a su iconografía, presenta igualmente en anverso Cabeza masculina, aunque esta vez con casco, y detrás leyenda latina *VRSO* y en reverso Oso sentado sobre línea curva, detrás leyenda latina *MARC* y debajo de la línea *Q*.

Por último, de la ciudad de *Urso* conservamos un plomo monetiforme aparecido en Osuna y que presenta en anverso Cabeza masculina y delante leyenda latina *VRSONE* y en reverso Oso sentado; otro posible plomo presenta similitud con los ases del primer grupo de la serie segunda de *Urso*, aunque ya Casariego²⁰⁵⁶ apuntaba que podría ser falso.

²⁰⁵⁶ Cf. A. CASARIEGO, G. CORES y F. PLIEGO (1987), p. 119.

Bibliografía:

- ATENCIA PÁEZ, R. y BELTRÁN FORTES, J. (1989), “Nuevos fragmentos escultóricos tardorrepublicanos de *Urso*”, en GONZÁLEZ, J. (ed.), *Estudios sobre Urso Colonia Iulia Genetiva*, Sevilla, pp. 155-167.
- AUBET SEMMLER, M. E. (1971), “Los hallazgos púnicos de Osuna”, *Pyrenae* 7, pp. 111-132.
- CABALLOS RUFINO, A. (1997), “ ‘*Lex Coloniae Genetivae Iulae Seu Vrsonensis*’. Índice de palabras en su contexto”, *SHHA* 15, pp. 303-401.
- CAMPOS CARRASCO, J. M. (1989), “Análisis de la evolución espacial y urbana de *Urso*”, en GONZÁLEZ, J. (ed.), *Estudios sobre Urso Colonia Iulia Genetiva*, Sevilla, pp. 99-111.
- CASARIEGO, A., CORES, G. y PLIEGO, F. (1987), *Catálogo de plomos monetiformes de la Hispania antigua*, Madrid, p. 119.
- CHAVES TRISTÁN, F. (1989), “La ceca de *Urso*: nuevos testimonios”, en GONZÁLEZ, J. (ed.), *Estudios sobre Urso Colonia Iulia Genetiva*, Sevilla, pp. 113-132.
- CHAVES TRISTÁN, F. (1997), “Amonedación de las cecas latinas de la *Hispania Ulterior*” en *Historia Monetaria de Hispania Antigua*, pp. 262-264.
- CHAVES TRISTÁN, F. (2002), “*Urso*: la historia pendiente”, en CHAVES TRISTÁN, F. (coord.), *Urso: a la búsqueda de su pasado*, Osuna, pp. 5-26.
- CHIC GARCÍA, G. (2002), “Una visión de *Urso* a través de las fuentes literarias antiguas”, *Urso: a la búsqueda de su pasado*, Osuna, pp. 187-214.
- CORZO SÁNCHEZ, J. R. (1977), *Osuna de Pompeyo a César. Excavaciones en la muralla republicana*, Sevilla.
- D’ORS, A. (1953), *Epigrafía jurídica de la España romana*, Madrid.
- ENGEL, A. y PARIS, P. (1906), *Une fortèresse ibérique á Osuna (Fouilles de 1903)*, París.
- GALSTERER, H. (1971), *Untersuchungen zum römischen Städtewesen auf der Iberischen Halbinsel*, Berlín.
- GARCÍA FERNÁNDEZ, E. (1997), “ ‘*Incolae contributi*’ y la ‘*Lex Ursonensis*’ ”, *SHHA* 15, pp. 171-180.
- GARCÍA FERNÁNDEZ, F. J., RUIZ CECILIA, J. I. y FERRER ALBELDA, E. (2002), “Los orígenes de Osuna: *Urso* en el bronce final y en el periodo orientalizante”, *Urso: a la búsqueda de su pasado*, Osuna, pp. 99-146.
- GARCÍA-BELLIDO, M. P. (1993), “Las cecas libiofenicias”, en *Numismática Hispano-Púnica. Estado actual de la investigación. VII Jornadas de Arqueología fenicio-púnica (Ibiza, 1992)*, Ibiza, pp. 97-146.

- GARCÍA-BELLIDO, M. P. y BLÁZQUEZ CERRATO, C. (1995), “Formas y usos de las magistraturas en las monedas hispánicas”, en GARCÍA-BELLIDO, M. P. y CENTENO, R. M. S. (eds.), *Actas del I EPNA. La moneda hispánica. Ciudad y territorio (Madrid, 1994)*, Anejos AEA XIV, Madrid, pp. 381-428.
- GARCÍA-BELLIDO, M. P. y BLÁZQUEZ CERRATO, C. (2001), *Diccionario de cecas y pueblos hispánicos. Vol. II. Catálogo de cecas y pueblos que acuñan moneda*, Madrid, s.v. *URSO / ywrš'n / VRSONE*.
- GONZÁLEZ FERNÁNDEZ, J. (1989), “*Vrso: ¿Tribu Sergia y Galeria?*”, en GONZÁLEZ, J. (ed.), *Estudios sobre Urso Colonia Iulia Genetiva*, Sevilla, pp. 133-153.
- GONZÁLEZ ROMAN, C. (1993), “Onomástica y colonizaçao: a propósito de las colonias *Acci, Astigi, Tucci y Urso*”, en *Actas del II Congreso Peninsular de História Antiga (Coimbra, 1990)*, Coimbra, pp. 551-566.
- GONZÁLEZ ROMAN, C. (1997), “Las ‘*deduções*’ de colonias y la ‘*Lex Ursonensis*’ ”, *SHHA* 15, pp. 153-170.
- JIMÉNEZ BARRIENTOS, J. C. y SALAS ÁLVAREZ, J. (1997), “Estado actual de la arqueología de Osuna”, *SHHA* 15, pp. 9-34.
- LÓPEZ BARJA DE QUIROGA, P. (1997), “Estructura compositiva de la ‘*Lex Ursonensis*’ ”, *SHHA* 15, pp. 47-61.
- MANGAS MANJARRES, J. (1997), “Financiación y administración de los ‘*sacra publica*’ en la ‘*Lex Ursonensis*’ “, *SHHA* 15, pp. 197-228.
- ORTIZ BARRERA, A. (1987), *Las monedas de Vrso*, Osuna.
- RODRÍGUEZ NEILA, J. F. (1976), “Tres inscripciones de *Urso* (Osuna)”, *Habis* 7, pp. 371-386.
- ROMO SALAS, A. y VARGAS JIMÉNEZ, J. M. (2002), “El territorio de Osuna en la antigüedad”, *Urso: a la búsqueda de su pasado*, Osuna, pp. 147-186.
- RUIZ CECILIA, J. I. (2002), “Fuentes arqueológicas para el conocimiento de la Osuna antigua: historia de un interés desigual por el yacimiento de *Urso*”, *Urso: a la búsqueda de su pasado*, Osuna, pp. 27-52.
- RUIZ CECILIA, J. I. y FERNÁNDEZ FLORES, A. (2003), “Circulación monetaria en “*Urso*”: material numismático recuperado en la intervención arqueológica de calle La Huerta 3 y 5 de Osuna (Sevilla)”, *Spal* 12, pp. 333-364.
- SALAS ÁLVAREZ, J. y BELTRÁN FORTES, J. (2002), “Los relieves de Osuna”, *Urso: a la búsqueda de su pasado*, Osuna, pp. 235-272.
- STYLOW, A. U. (1997), “The text of ‘*Lex Vrsonensis*’ ”, *SHHA* 15, pp. 269-301.
- STYLOW. A. U. (1997), “Apuntes sobre la arqueología de la ‘*Lex Ursonensis*’ ”, *SHHA* 15, pp. 35-45.

- TIR, J-30 (Madrid. 2000) s.v. *VRSO*.
- VILLARONGA I GARRIGA, L. (1979-1980), “Las monedas de *Urso*”, *Ampurias* 41-42, pp. 243-256.
- VILLARONGA I GARRIGA, L. (1980), “Tesorillo de bronce de El Saucejo (Sevilla)”, *QuT* IX, pp. 175-179.
- VILLARONGA I GARRIGA, L. (1994), *Corpus Nummum Hispaniae ante Augusti Aetatem*, Barcelona, pp. 367-368.

b) Análisis de la circulación monetaria.

Para el estudio de la circulación monetaria de la ceca de *Urso* contamos con dieciséis hallazgos y un total de veintinueve monedas. De ellas, nueve ejemplares proceden de tesorillos (31,03%), dos piezas se han encontrado en excavaciones arqueológicas (6,91%), nueve piezas han sido halladas de forma esporádica (31,03%) y otras nueve se han localizado en museos (31,03%).

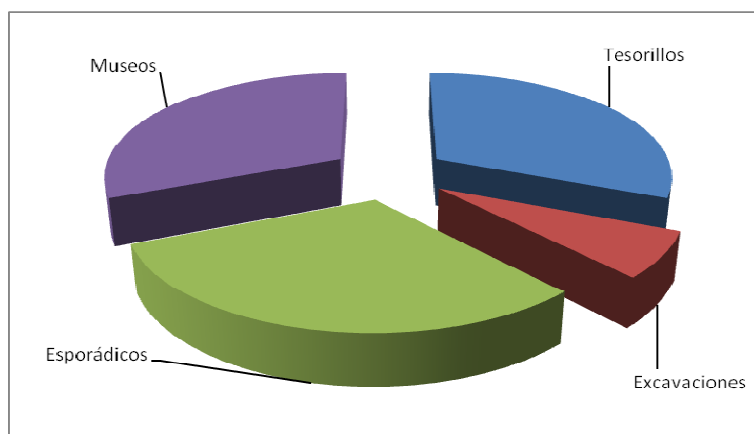

Gráfica 74: Distribución de los ejemplares de *Urso* por tipo de hallazgo

De las nueve monedas de *Urso* encontradas en tesorillos, la mayoría proceden de un atesoramiento hallado en Montemolín (Marchena, Sevilla), pues en este tesorillo, que García-Bellido denomina como Montemolín II, tenemos ocho ejemplares de la serie III, perteneciendo uno al grupo I y las restante al grupo II, todos acuñados durante la segunda mitad del s. II a. C. La otra pieza la encontramos en un tesorillo hallado en el Saucejo (Sevilla) y pertenece a los ases de la serie I, acuñados a principios del s. II a. C.

Los dos ejemplares procedentes de excavaciones arqueológicas se han encontrado en el yacimiento de Mesas de Asta (Jerez, Cádiz) y pertenecen a los ases de la serie I, emitidos a principios del s. II a. C.

Se han estudiado varios hallazgos esporádicos de la ceca de *Urso*, aunque de algunos de ellos desconocemos el número total de monedas que lo formarían. El primer hallazgo esporádico procede de la Mina de La Pastora (Belalcázar, Córdoba), y en él encontramos un as de la serie I, que, como hemos dicho anteriormente, fue acuñada a principios del s. II a. C. También a los ases de esta serie pertenece una moneda hallada en el yacimiento de Villasviejas del Tamuja (Botija, Cáceres). De la serie II, concretamente del grupo I, se han encontrado tres ejemplares, el primero localizado en Chões de Alpompe (Santarém, Portugal), el segundo en Los Castillones (Campillos, Málaga) y el tercero en la provincia de Murcia. También se ha estudiado un as del grupo II de la serie III, procedente de Marchena (Sevilla). Este ejemplar, al igual que los tres anteriores, fue acuñado durante la segunda mitad del s. II a. C. Por último, tenemos varios hallazgos en los que no se especifica la serie a la que pertenecerían las monedas encontradas. La primera de ellas procede de Los Castillones (Gobantes, Málaga), aunque a un yacimiento diferente al anteriormente mencionado, y corresponde a un as del que desconocemos su serie, pero del que sí tenemos información sobre su peso, módulo, posición de cuño y estado de conservación. La segunda pieza analizada fue hallada en el norte de África, aunque no tenemos más información al respecto. El tercer ejemplar fue localizado en Villasviejas del Tamuja (Botija, Cáceres), y sólo sabemos que se encuentra en muy mal estado de conservación, lo que impediría su ordenación. Además, tenemos dos hallazgos esporádicos encontrados en la provincia de Málaga, el primero en Cerro Toizares y el segundo en La Esperilla. Desconocemos el número total de monedas de esta ceca que se incluirían en ellos, pero estos hallazgos sin duda servirían para constatar la presencia de piezas de *Urso* en estos territorios.

En cuanto a las monedas localizadas en museos, se ha estudiado un as de la serie II, grupo I, encontrado en el Museo de los Caminos de Astorga (León) y acuñado en la segunda mitad del s. II a. C. En la Colección numismática de la Universidad de Sevilla se conservan tres ejemplares, dos ases de la serie II, uno del grupo IIa y otro del grupo IIb, y un as del grupo II de la serie III, todos con una cronología de la segunda mitad del s. II a. C. También a la serie II, grupo IIa, pertenece un as conservado en el Museo Provincial de Tarragona. Por último, en el Museo de Évora (Portugal) se han localizado cuatro monedas de esta ceca de las que desconocemos su indicación de serie y valor.

En un análisis general de la circulación monetaria de la ceca de *Urso*, podemos decir que de las veintinueve monedas estudiadas, cinco piezas pertenecen a la serie I (17,24%), siete ejemplares corresponden a la serie II (24,14%), con presencia de los dos grupos, diez monedas pertenecen a la serie III (34,48%), con presencia igualmente de los dos grupos, y por último, tenemos siete piezas de las que desconocemos su indicación de serie (24,14%).

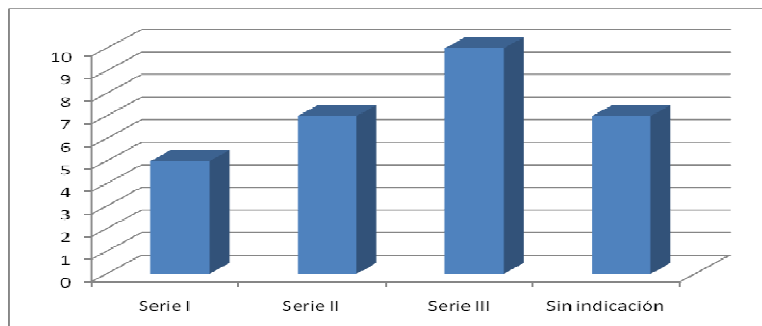

Gráfica 75: Distribución del monetario de la ceca de *Ursa* por series

En cuanto a los valores representados en los hallazgos, todos los ejemplares corresponden a ases, pues éste fue el único valor emitido por esta ceca. Por lo que respecta a su cronología, cinco ejemplares fueron emitidos a principios del s. II a. C. (17,24%) y diecisiete piezas lo hicieron durante la segunda mitad del s. II a. C. (58,62%). Además, se han recogido siete monedas (24,14%) de las que desconocemos su periodo de acuñación, aunque debieron emitirse durante el s. II a. C.

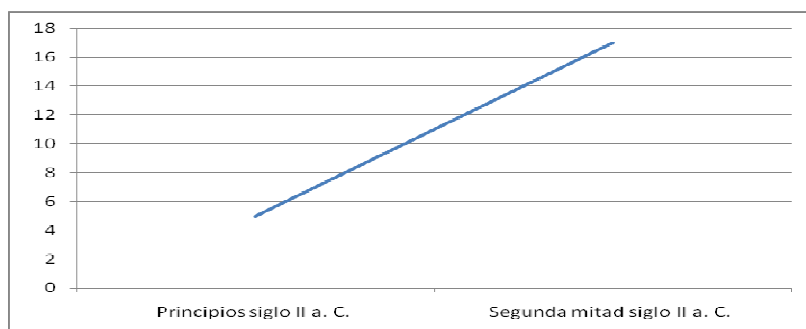

Gráfica 76: Evolución del monetario de la ceca de *Ursa* a lo largo del periodo republicano

Por último, tenemos gran cantidad de monedas, trece en total y un 44,83%, procedentes de la provincia de Sevilla, pues no debemos olvidar que la ciudad de *Ursa* se situaría cerca del actual núcleo urbano de Osuna, dentro de dicha provincia. También se han encontrado varios ejemplares en las vecinas provincias de Cádiz, Córdoba y Málaga, con una presencia de dos (6,90%), una (3,45%) y dos piezas (6,90%) respectivamente. Finalmente, se han estudiado cuatro hallazgos (Murcia, Tarragona, León y Marruecos) en los que sólo se ha encontrado una moneda (que suponen 3,45% del total cada uno), por lo que indican una presencia más testimonial. Como podemos ver, estas monedas proceden de lugares muy dispersos, tan alejados como la meseta norte, la costa española mediterránea o el norte de África. En general, aunque las monedas de *Ursa* tuvieron una importante circulación, la mayoría de ellas se concentran en

su territorio más próximo, pues, como vemos, hay una importante presencia en la provincia de Sevilla y en otras provincias vecinas.

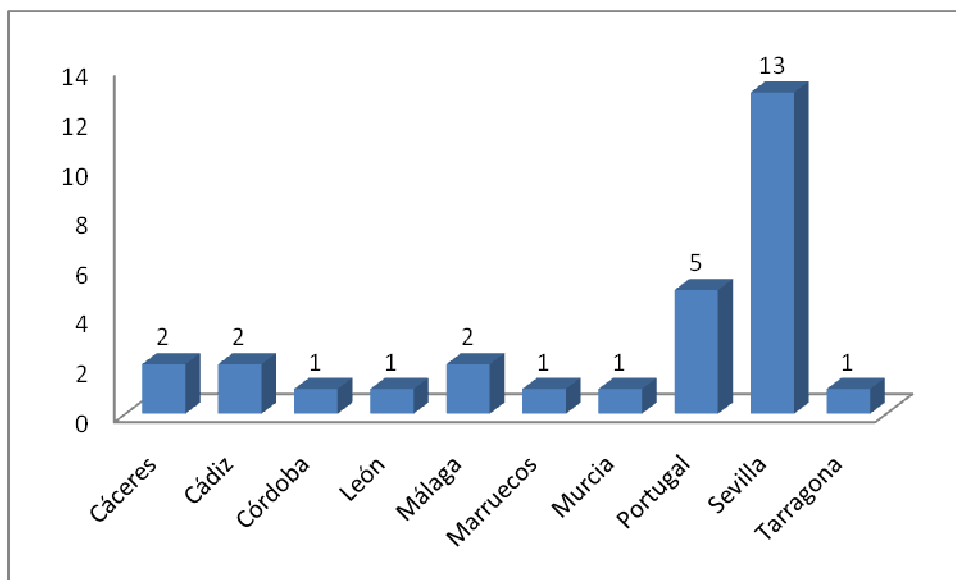

Gráfica 77: Número de ejemplares de la ceca de *Urso* según su procedencia

3.4.41. *Ventipo*

a) *Análisis de la ceca.*

VENTIPO (Cerro de la Atalaya, Casariche, Sevilla). 37° 17'N- 4° 46'W. Ciudad situada en el Cerro de la Atalaya, en Casariche, provincia de Sevilla, aunque Villaronga²⁰⁵⁷ (nota *CNH.*) la localiza en Cabezuela de la Camorra, en la localidad de Santaella (Córdoba), lo que creemos que es poco probable. Plinio cita a *Ventipo* como un *oppidum* estipendiario del *conventus Astigitanus*, aunque como podemos ver en una inscripción (*CIL.* II, 1467), durante los primeros años del imperio gozaría del estatuto de *municipium*.

Fuentes: está constatada en las fuentes literarias, epigráficas, arqueológicas y numismáticas que relacionamos a continuación:

Fuentes literarias: *bell. hisp.* 27; Plin., *nat.* 2.12.

²⁰⁵⁷ Cf. L. VILLARONGA I GARRIGA (1994), p. 369.

Fuentes epigráficas: CIL. II, 1467 (= CIL. II²/5, 920 = CILA II.IV, 1181); CIL. II, 1468 (= CIL. II²/5, 919 = CILA II.IV, 1182); CIL. II²/5, 1006 (= CILA II.IV, 1185).

Fuentes arqueológicas: aunque posiblemente los primeros vestigios de la zona procedan de la Edad de los Metales, no será hasta el periodo ibérico cuando encontremos el primer asentamiento. De este primer poblado, situado a unos tres kilómetros de Casariche y a orillas del río Yaguas, se conservan algunos restos. Del período imperial encontramos algunas inscripciones y restos de cerámicas, aunque a partir de mediados del s. I a. C. la ciudad pierde su importancia tras la derrota que le inflinge Julio César durante las guerras civiles.

Fuentes numismáticas: la ciudad emite una sola serie en bronce con una cronología de mediados del s. II a. C.

Las monedas de esta ciudad son estudiadas por VIVES, *MonHisp.*, vol. 3, serie 11^a, Grupo vario, ceca 11, pp. 106-107. Lám. CXVI.1; CNH. (1994), p. 369: *Ventipo*; HMHA (1997), “Amonedación de las cecas latinas de la *Hispania Ulterior*”, pp. 255-256: *Ventipo*; GARCÍA-BELLIDO y otros (2001), *Diccionario*, s.v. *Ventipo*.

Historia de la ciudad: *Ventipo* fue un poblado turdetano, como demuestra el sufijo *-ippo*, que también encontramos en otros poblados turdetanos como *Oripo* o *Iripo*. Tras la Segunda Guerra Púnica el poblado cae bajo control romano. Ya durante las guerras civiles entre pompeyanos y cesarianos, la ciudad tomó partido por los primeros y tras ser sitiada por el propio César, fue conquistada antes de la batalla de Munda, viéndose su protagonismo cada vez más reducido.

Historia monetaria: *Ventipo* emite una sola serie en bronce a mediados del s. II a. C. Los valores emitidos serán ases, con patrón desconocido, probablemente romano o turdetano, con unidades con un peso medio de 23,70 grs. La iconografía de la serie presenta en anverso Cabeza con casco y en reverso Soldado de pie con casco, escudo oblongo y asta y detrás leyenda latina *VENTIPO*. Hay algunas monedas de esta serie que presentan en anverso Cabeza similar a la de Roma y en reverso Figura galeada con asta (*signifer?*) y leyenda latina *VENTIPO*.

Bibliografía:

- CHAVES TRISTÁN, F. (1997), “Amonedación de las cecas latinas de la *Hispania Ulterior*” en *Historia Monetaria de Hispania Antigua*, pp. 255-256.
- GARCÍA-BELLIDO, M. P. y BLÁZQUEZ CERRATO, C. (2001), *Diccionario de cecas y pueblos hispánicos. Vol. II. Catálogo de cecas y pueblos que acuñan moneda*, Madrid, s.v. *VENTIPO*.

- HUBSCHMID, J. (1960), “Toponimia prerromana”, en *Enciclopedia Lingüística Hispánica* I, Madrid, pp. 447-493.
- *TIR, J-30* (Madrid. 2000) s.v. *VENTIPO*.
- VILLARONGA I GARRIGA, L. (1994), *Corpus Nummum Hispaniae ante Augusti Aetatem*, Barcelona, p. 369.

b) Análisis de la circulación monetaria.

Para el estudio de la circulación monetaria de la ceca de *Ventipo* contamos con seis hallazgos y un total de diez monedas. De ellas, una ha sido encontrada en excavaciones arqueológicas (10%), siete de forma esporádica (70%) y dos en museos (20%).

La moneda hallada en excavaciones arqueológicas se encontró en el yacimiento de Cáceres el Viejo y pertenece a los ases de la única serie emitida por la ceca, que tiene una cronología de mediados del s. II a. C.

De las siete monedas encontradas en hallazgos esporádicos, seis se han localizado en Casariche (Sevilla) y una en el yacimiento de *Italica* (Santiponce, Sevilla). Todos estos ejemplares pertenecen a los ases de la única serie emitida por *Ventipo*. Además, se ha estudiado otro hallazgo esporádico que se localizó en Cerro Toizares (Málaga) y del que se desconoce el número de monedas de esta ceca.

De las dos monedas localizadas en museos, una ha sido encontrada en el Museo Arqueológico Provincial de Cáceres y otra en el Museo de Évora, ambas con procedencia regional.

En un análisis general de todas las monedas halladas de *Ventipo*, podemos decir que las diez monedas estudiadas en los hallazgos monetarios pertenecen a los ases de la única y escasa emisión acuñada por esta ceca a mediados del s. II a. C. Por lo que respecta a la procedencia de las piezas, siete ejemplares se han localizado en la provincia de Sevilla (70%), y de ellos seis se han encontrado en el municipio de Casariche (85,71% de los estudiados en la provincia de Sevilla y 60% del total). La presencia de este elevado número de monedas permite situar la antigua ciudad de *Ventipo* en el Cerro de la Atalaya (Casariche, Sevilla), en contra de otras teorías que la situarían en Cabezuela de la Camorra (Santaella, Córdoba). De las restantes tres monedas, dos se han localizado en la provincia de Cáceres (20%) y una en Portugal (10%). Por último, y aunque desconocemos el número de piezas encontradas en Cerro Toizares, podemos comprobar la presencia de las monedas de *Ventipo* en la vecina provincia de Málaga.

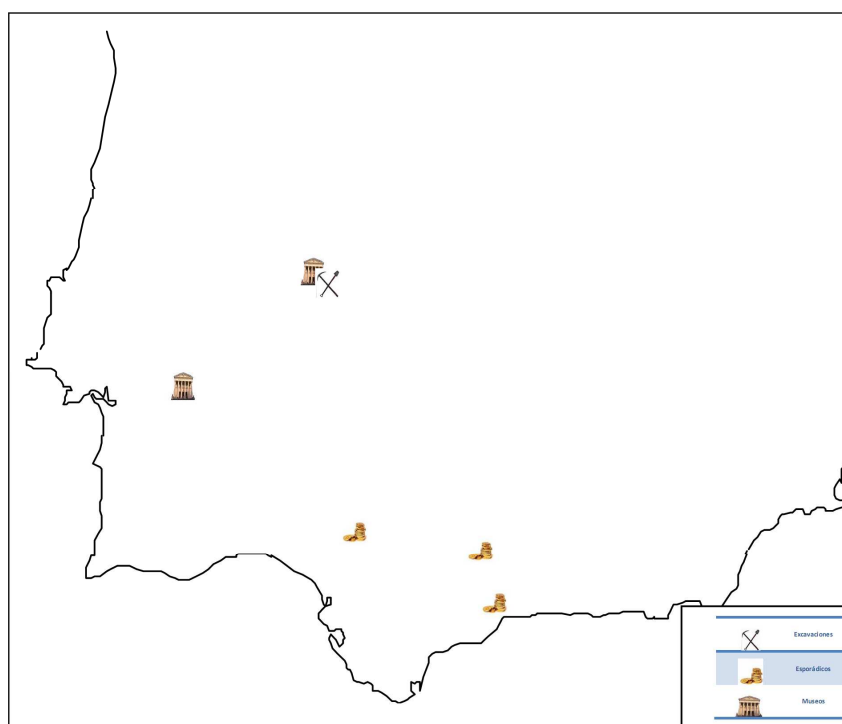

Mapa 24: Circulación monetaria de la ceca de *Ventipo*

3.4.42. Circulación de monedas latinas inciertas de la *Ulterior*

Dentro de las monedas con escritura latina tenemos catorce ejemplares de los que desconocemos la ceca a la que pertenecerían. Entre estas monedas tenemos cinco halladas en excavaciones arqueológicas (35,71%) y nueve localizadas en museos (64,29%).

De las cinco piezas procedentes de excavaciones arqueológicas, tres se han encontrado en las campañas realizadas en *Carteia* (Cortijo del Rocardillo, San Roque, Cádiz) y de ellas sólo sabemos que corresponderían a alguna ceca del sur peninsular que utilizaría escritura latina. Las otras dos monedas proceden del yacimiento de *Italica* (Santiponce, Sevilla) y corresponden, según F. Chaves²⁰⁵⁸, a dos ases de origen hispano-bético? y con cronología del s. I a. C.

Por lo que respecta a los nueve ejemplares inciertos localizados en museos, ocho se conservan en el Museo Arqueológico Provincial de Cáceres y de ellos sólo sabemos que corresponden a monedas hispano-latinas. El otro ejemplar incierto con escritura latina se encuentra en el Museo Arqueológico de Ibiza.

De estas catorce monedas latinas con ceca incierta, dos serán ases (14,29%) y de las restantes no tenemos indicación de valor (85,71%). En cuanto

²⁰⁵⁸ Cf. F. CHAVES TRISTÁN (1975), p. 354.

a su procedencia, ocho ejemplares se han encontrado en Cáceres (57,14%), tres en la provincia de Cádiz (21,43%), dos en la provincia de Sevilla (14,29%) y uno en la isla de Ibiza (7,14%).

Análisis general de las cecas latinas.

Una vez que hemos estudiado pormenorizadamente cada una de las cecas latinas, vamos a realizar un análisis general de la circulación monetaria de todas ellas. Así, contamos con un total de mil setecientos treinta y cinco monedas procedentes de cecas que utilizan en sus emisiones la escritura latina. En este apartado no incorporamos ningún ejemplar de las cecas con origen fenicio-púnico o ibérico, aunque pudieran presentar en alguna o en todas sus leyendas caracteres latinos. Pese a que contamos con piezas de cuarenta y una de las cincuenta cecas latinas, el número de ejemplares no es mayor que en otros grupos de cecas, como las fenicio-púnicas o las ibéricas, con menor cantidad de ciudades emisoras, ya que de las nueve cecas fenicio-púnicas tenemos un total de mil ochocientos setenta y nueve monedas y de las seis cecas ibéricas meridionales un total de mil novecientos veintisiete piezas. No hemos podido documentar hallazgos de las cecas latinas de *Baicipo*, *Balsa*, *Celte*, *Cilpes*, *Halos*, *Ipora*, *Ipses*, *Ossonoba* y *Ugia*. En cuanto a la distribución de estos ejemplares por el tipo de hallazgo, contamos con trescientas tres piezas procedentes de tesorillos (17,46%), ciento setenta y seis halladas en excavaciones arqueológicas (10,14%), ochocientos sesenta y ocho encontradas en hallazgos esporádicos o casuales (50,03%) y trescientas ochenta y ocho localizadas en museos, todas con procedencia local o regional (22,36%). Entre las cuarenta y una cecas latinas estudiadas destacan los hallazgos de las de *Carteia*, con cuatrocientas treinta y una monedas (24,84%), *Corduba*, con cuatrocientas diecisiete (24,03%), *Acinipo*, con ciento cincuenta y dos (8,76%), *Tamusia*, con ciento treinta y nueve (8,01%), *Ilipa*, con noventa y ocho (5,65%), *Carmo*, con setenta y ocho (4,50%) e *Irippa*, con sesenta y tres (3,63%). Entre cincuenta y diez ejemplares tenemos las cecas de *Osset*, con cuarenta y seis piezas (2,65%), *Ulia*, con treinta y ocho (2,19%), *Urso*, con veintinueve (1,67%), *Carbula*, con veintiséis (1,50%), *Carissa*, con veinticuatro (1,38%), *Cunbaria*, con veintidós (1,27%), *Lacipo*, con dieciséis (0,92%), *Dipo*, con catorce (0,81%), *Lastigi*, con trece (0,75%), *Murtilis*, con once (0,63%) y *Oripa* y *Ventipo*, con diez (0,58%). Menos de una decena de ejemplares tenemos de las cecas de *Laelia* y *Sacili*, con nueve piezas (0,52%), *Ostur*, con ocho (0,46%), *Ilurco*, con siete (0,40%), *Searo* y ceca con tipo *sacerdos*, con seis (0,35%), *Caura*, *Cerit* e *Ilipla*, con cinco (0,29%), *Onuba*, con cuatro (0,23%), *Bora*, *Callet* e *Ilse*, con tres (0,17%), *Brutobriga*, *Sirpens* y *Sisapo*, con dos (0,12%) y *Aipora*, *Baesuri*, *Iliturgi*, *Salpesa* y *Sisipo*, con sólo un ejemplar (0,06%). Además, contamos con catorce monedas (0,81%) de las que desconocemos la ceca a la que pertenecerían y, por último, de la ceca de *Nabrissa* contamos con un hallazgo del que desconocemos el número de piezas presentes. Como podemos

IV-, de las cinco series de *Carmo*, de tres series de *Corduba* –pues de las cinco series de esta ceca cuatro son republicanas y una imperial, y entre las republicanas falta representación de la serie III, las series II y IV sólo están representadas por un ejemplar y la mayoría de las piezas estudiadas pertenece a la serie I-, de las cinco series de *Ilipa* –las más numerosas serán las series II y III-, de tres de la ceca de *Murtis* –falta representación de la II y de la V- y de dos de la de *Onuba* –sólo aparecen representadas las series II y III-. Emiten cuatro series la ceca de *Lacipo*, todas ellas presentes en los hallazgos, la de *Oripo*, con ejemplares de las series I y III, y la de *Ulia*, de cuyas series sólo falta representación de la II. Tres series tenemos de *Carbula*, *Caura*, *Iliturgi*, *Ilse*, *Laelia*, *Lastigi*, *Nabrissa*, *Osset*, *Sacili*, *Sisipo*, *Tamusia* y *Urso*. De *Carbula* aparecen representadas las series II y III, de *Caura* encontramos representación de las tres series, de *Iliturgi*, *Ilse*, *Lastigi* y *Sisipo* sólo tenemos representación de la primera serie, de *Laelia* faltan ejemplares de la serie II y de *Sacili* de la serie III. De *Nabrissa* no tenemos constatada presencia de ninguna serie, pues en el único hallazgo no se aporta información sobre la indicación de serie de las piezas. De *Osset* y *Urso* tenemos ejemplares de las tres series emitidas y de *Tamusia* se ha constatado la presencia de monedas de la serie I y de la III, mientras que la serie II aparece como dudosa, ya que tenemos algunos hallazgos que podrían pertenecer a las series I ó II. Dos series emiten las cecas de *Cerit*, *Cunbaria*, *Iripo*, *Ostur*, *Salpesa* y *Searo*. Se encuentran representadas ambas series en las cecas de *Cerit*, *Cunbaria* –mejor representada la II que la I-, *Ostur* y *Searo*. De *Iripo* y *Salpesa* sólo encontramos ejemplares de la primera emisión. Sólo una serie acuñan las cecas de *Aipora*, *Baesuri*, *Bora*, *Brutobriga*, *Callet*, *Dipo*, *Ilipla*, *Ilurco*, *Sirpens*, *Sisapo*, *Ventipo* y la ceca que emite con el tipo *sacerdos*, contando con ejemplares de todas estas series.

Entre los valores presentes tenemos un triplo (0,06%), nueve duplos (0,52%), cuatrocientos sesenta y tres ases (26,69%), doscientos noventa y cinco semises (17,00%), cuatrocientos ochenta cuadrantes (27,67%), un sextante (0,06%), un divisor sin especificar su valor exacto (0,06%), un plomo monetiforme (0,06%) y cuatrocientos ochenta y cuatro ejemplares de los que desconocemos su indicación de valor (27,90%).

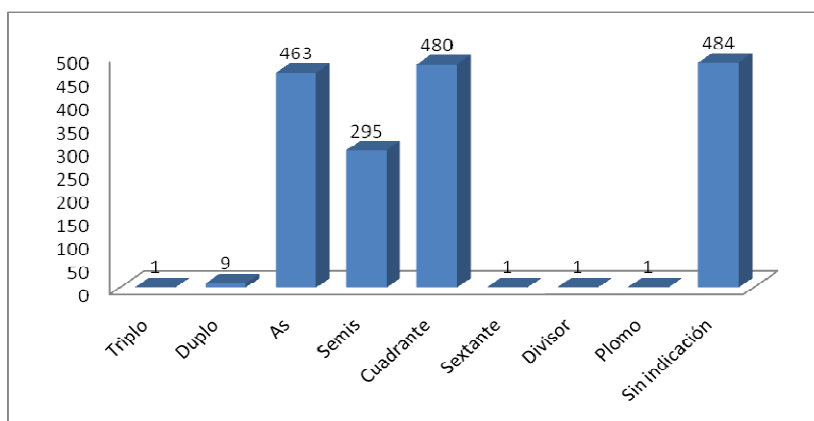

Gráfica 79: Número de ejemplares de las cecas latinas por valor

Como podemos ver, destaca principalmente la presencia de ases, cuadrantes y semises. Que se haya podido documentar tal cantidad de divisores indica que las monedas emitidas por las cecas latinas tuvieron una amplia utilización, pues el uso de divisores indicaría el uso de las monedas para pequeñas transacciones cotidianas, lo que demostraría una importante expansión de la economía monetaria. La presencia de estos divisores será importante sobre todo a finales del s. II e inicios del s. I a. C., periodo en el que encontramos una mayor cantidad de numerario y de cecas acuñando moneda. Los nueve duplos estudiados pertenecen a la ceca de *Dipo*, de la que también se han documentado cinco ases. Por lo que respecta a los ases, de muchas de estas cecas latinas sólo se han documentado ejemplares de este valor. Así, en esta situación tenemos las cecas de *Acinipo*, *Aipora*, *Baesuri*, *Bora*, *Brutobriga*, *Callet*, *Ilipla*, *Iliturgi*, *Ilse*, *Ilurco*, *Oripo*, *Salpesa*, *Searo*, *Sirpens*, *Sisipo*, *Tamusia*, *Ulia*, *Urso* y *Ventipo*. Mayoría de ases se han encontrado en la ceca de *Carbula*, en la que de los veinticuatro ejemplares con valor conocido, veintidós corresponden a ases y tan sólo dos a semises, en la de *Ilipa*, con cincuenta y cinco ases, dos semises y veinticinco cuadrantes, en la de *Lacipo*, con diez ases y cuatro semises, en la de *Laelia*, con seis ases, un semis y el único tripló estudiado, en la de *Murtilis*, con dos ases y un sextante, en la de *Onuba*, con dos ases y un semis, en la de *Osset*, con veintisiete ases, cuatro semises y dos cuadrantes, en la de *Sacili*, con cinco ases y cuatro semises y en la de *Urso*, con cincuenta y siete ases, un cuadrante y un plomo monetiforme. De la ceca de *Caura*, de los cuatro ejemplares con indicación de valor, dos son ases y dos semises. De las cecas de *Cerit*, *Cunbaria*, *Iripo* y tipo *sacerdos* se han localizado únicamente semises, aunque en la ceca de *Carteia* este valor es mayoritario, pues de los ciento setenta y ocho ejemplares con valor conocido, ciento cincuenta y seis corresponden a semises y los restantes veintidós a cuadrantes. Igualmente ocurre en las cecas de *Carissa*, de la que de los veintitrés ejemplares localizados, diecisiete son semises y seis cuadrantes y *Ostur*, con tres semises y un cuadrante. En la ceca de *Corduba* todos los ejemplares localizados pertenecen a cuadrantes, con un total de cuatrocientos diecisiete, ya que este fue el único valor acuñado. También son mayoría los cuadrantes en la ceca de *Lastigi*, en la que tenemos seis cuadrantes y dos semis. En la ceca de *Sisapo* se ha documentado un divisor del que desconocemos su valor. Por último, sin indicación de valor tenemos la mayoría de las monedas de *Acinipo* (ciento treinta y nueve de las ciento cincuenta y dos), dos de *Carbula*, diecinueve de *Carmo*, doscientas cincuenta y tres de *Carteia* (más de la mitad de los cuatrocientos treinta y un ejemplares encontrados), una de *Caura*, dieciséis de *Ilipa*, una de *Ilse*, dos de *Lacipo*, una de *Laelia*, cinco de *Lastigi*, ocho de *Murtilis*, una de *Onuba*, trece de *Osset*, cuatro de *Ostur*, una de *Sisapo* y seis de *Urso*. Entre las inciertas tenemos dos ases y doce piezas sin indicación de valor. Llama la atención los casos de las cecas de *Carteia* y de *Corduba*, que acuñan mayoritariamente divisores, semises en el caso de *Carteia* y cuadrantes en el de *Corduba*. La emisión de estos divisores podría indicar que estas cecas se especializaban en el abastecimiento de numerario de pequeño valor, que posiblemente habría sido utilizado en el caso de *Carteia* para pequeñas transacciones comerciales y en el de *Corduba* para proveer de moneda

fraccionaria a los legionarios romanos que acampaban durante el invierno en esta ciudad.

Por lo que respecta a la fecha en la que estas monedas fueron acuñadas, aunque en los estudios pormenorizados de cada una de las cecas se ha intentado concretar la cronología de las diferentes emisiones, en este análisis general vamos a encuadrarlas en periodos de tiempo más amplios. Así, de la primera mitad del s. II a. C. tenemos ciento veinticinco ejemplares (7,20%), de mediados de este siglo cincuenta y cinco (3,17%) y del periodo que va desde inicios hasta mediados del s. II a. C. pero sin más concreción, quince piezas (0,86%). Ya de la segunda mitad del s. II a. C. contamos con cincuenta y una monedas (2,94%), de entre mediados del s. II e inicios del s. I a. C. tenemos quinientos tres ejemplares (28,99%) y del siglo II, sin mayor precisión, se documentan otras siete piezas (0,40%). Cinco ejemplares (0,29%) tenemos del periodo entre finales del s. II e inicios del s. I a. C., y doscientos uno (11,59%) de principios del s. I a. C. De mediados del s. I a. C. encontramos cuarenta y cuatro ejemplares (2,54%), y de la segunda mitad de este mismo siglo, dieciséis (0,92%). Trescientas nueve monedas (17,81%) pertenecen al s. I a. C., fundamentalmente a su segundo tercio, y de cuatrocientas cuatro (23,29%) desconocemos la fecha en la que fueron acuñadas. Como podemos ver, un total de ciento noventa y cinco monedas (14,65% del total de monedas con indicación de cronología) pertenecen a la primera mitad del s. II a. C., setecientos sesenta y siete (57,63%) al periodo que comprendería entre mediados del s. II e inicios del s. I a. C. y trescientas sesenta y nueve (27,72%) a los años centrales del s. I a. C., pues las últimas monedas estudiadas son anteriores al reinado de Augusto. Por tanto, podemos ver cómo las cecas latinas emiten un mayor volumen de numerario entre mediados del s. II e inicios del s. I a. C., pues durante la primera mitad del s. II a. C. tenemos pocas cecas que emiten además un volumen escaso de monedas y a partir del segundo tercio del s. I a. C. emiten cada vez menos cecas y con emisiones menos numerosas.

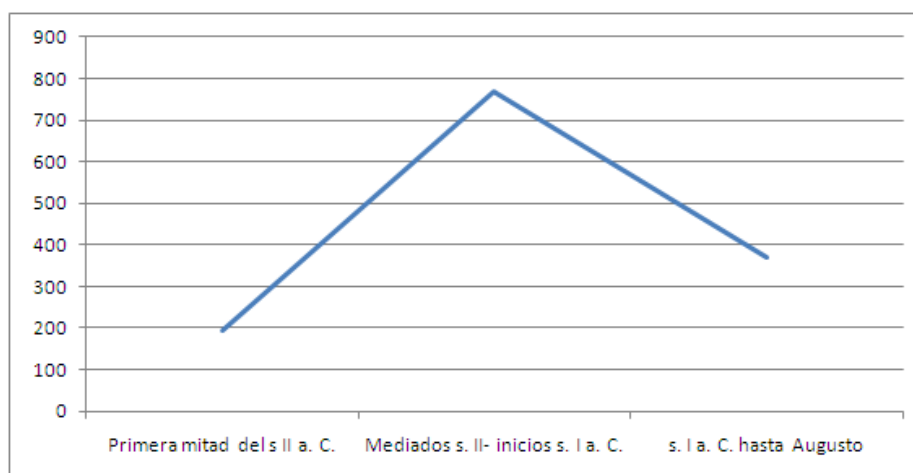

Gráfica 80: Evolución del monetario de las cecas latinas a lo largo del periodo republicano

Finalmente, vamos a realizar un análisis conjunto de la procedencia de todas las piezas estudiadas. Así, vemos cómo las mayores concentraciones de ejemplares las encontramos en las provincias de Cáceres, Málaga, Sevilla, en Portugal y la provincia de Cádiz, con quinientos diecinueve (29,91%), trescientos treinta (19,02%), doscientos sesenta y tres (15,16%), ciento treinta y siete (7,90%) y ciento treinta ejemplares (7,49%), respectivamente. A pesar de que en la provincia de Cáceres sólo se ubica una ceca latina, la de *Tamusia*, en ella encontramos gran cantidad de ejemplares. Entre ellos predominan los de la propia ceca de *Tamusia*, ya que en esta provincia encontramos ciento treinta y siete monedas de las ciento treinta y nueve analizadas (98,56%). Además, también hallamos aquí trescientos tres de los cuatrocientos diecisiete ejemplares de *Corduba* (72,66%). Como ya explicamos, el motivo que provoca que encontremos tantas monedas de *Corduba* en esta provincia puede estar relacionado con que la capital de la *Ulterior* fuera campamento invernal romano durante las guerras lusitanas, lo que habría provocado que con el tránsito de contingentes militares, muchas de las monedas de esta ciudad llegasen a los campamentos del actual territorio cacereño. En la provincia de Málaga se ubican dos cecas latinas, la de *Acinipo* y la de *Lacipo*, y, lógicamente, las monedas de estas cecas predominan en esta provincia. Así, se ubican en este lugar ciento veintisiete de las ciento cincuenta y dos monedas estudiadas de *Acinipo* y catorce de las dieciséis de *Lacipo*. También abundan las monedas de cecas latinas cercanas como *Carteia*, de la que encontramos ciento cincuenta y dos monedas de cuatrocientas treinta y una. En la provincia de Sevilla encontramos dieciséis cecas latinas: *Callet*, *Carmo*, *Caura*, *Cunbaria*, *Ilipa*, *Ilse*, *Irippa*, *Laelia*, *Lastigi*, *Nabrissa*, *Orippa*, *Osset*, *Salpesa*, *Searo*, *Urso* y *Ventipo*. La mayoría de las monedas de algunas de estas cecas la encontramos en esta provincia: dos de las tres de *Callet*, tres de las cinco de *Caura*, veinte de las veintidós de *Cunbaria*, ocho de las nueve de *Laelia*, la moneda encontrada de *Salpesa*, las seis halladas de *Searo* y siete de las diez de *Ventipo*. En otras cecas latinas ubicadas en la provincia de Sevilla que presentan mayor circulación, la proporción no es tan importante, aunque sigue siendo la provincia en la que más monedas de estas cecas se encuentran. Así, tenemos diecinueve de las setenta y ocho monedas de *Carmo*, cuarenta y cuatro de las noventa y ocho de *Ilipa*, una de las tres de *Ilse* (otra se encuentra en la provincia de Cáceres y la otra en Portugal), tres de las diez de *Orippa*, once de las cuarenta y seis de *Osset* y trece de las veintinueve de *Urso*. En esta provincia se encuentran también diez de las sesenta y tres piezas de *Irippa* (sólo superadas por las catorce de Portugal) y dos de las trece de *Lastigi* (superadas por las tres de Cádiz y las cuatro de Portugal). En la provincia de Sevilla también se ha encontrado la mayoría de las piezas de la ceca onubense de *Ostur*, más concretamente seis de las ocho, y un número significativo de las treinta y ocho monedas de la ceca cordobesa de *Ulia*, pues en la provincia de Córdoba sólo tenemos ocho y en la provincia de Cáceres y en Portugal siete, respectivamente. Portugal es otro de los lugares con una importante concentración de monedas de cecas latinas. En su territorio se ubican cinco de estas cecas: *Baesuri*, de la que sólo encontramos una moneda en la provincia de Huelva, *Brutobriga*, de la que se localizan dos monedas, una en la provincia de Badajoz y otra en la de Cáceres, *Dipo*, de la que de las catorce

monedas estudiadas, once se localizan en la provincia de Cáceres, una en la de Badajoz y dos en la de Sevilla, *Murtilis*, de la que de las once monedas documentadas diez proceden de Portugal y una de la provincia de Huelva, y *Sirpens*, con dos monedas, documentadas ambas en Portugal. Como podemos ver, sólo estas dos últimas cecas tienen representación en la zona en la que se ubican, aunque otras cecas latinas próximas sí tienen una importante presencia en Portugal, como, por ejemplo, la de *Carmo* con ocho ejemplares, la de *Carteia* con cuarenta y uno, la de *Corduba* con once, la de *Ilipa* con doce, la de *Irippa* con catorce, la de *Lastigi* con cuatro, la de *Osset* con diez, la de *Ulia* con siete y la de *Urso* con cinco. En la provincia de Cádiz se ubican cuatro cecas latinas: la de *Carissa*, la de *Carteia*, la de *Cerit* y la que acuña con tipo *sacerdos*. En esta provincia sólo se han encontrado tres de las veinticuatro monedas de *Carissa*, hallándose la mayor concentración en la provincia de Sevilla con diez ejemplares. Tampoco es muy importante la presencia de las monedas de la ceca de *Carteia*, pues sólo se han encontrado ochenta y ocho de las cuatrocientas treinta y una piezas documentadas, mientras que en la vecina provincia de Málaga tenemos ciento cincuenta y dos, siendo también importante su número en Portugal, con cuarenta y una monedas, en el norte de África, con cuarenta y cinco, y en la provincia de Sevilla, con veintidós. En el resto de provincias andaluzas encontramos una menor presencia de ejemplares de cecas latinas. Así, en la provincia de Córdoba se han localizado cincuenta y cuatro ejemplares (3,11%), en la de Granada veintidós (1,27%) y en cada una de las de Huelva y Jaén seis (0,35%, respectivamente). Ninguna pieza ha sido hallada en la provincia de Almería. Pese a que en la provincia de Córdoba se ubican seis cecas latinas –*Aipora*, *Carbula*, *Corduba*, *Sacili*, *Sisipo* y *Ulia*–, algunas de las cuales acuñan un importante volumen de ejemplares, contamos con la presencia de muy pocos en esta provincia, pues de algunas de estas cecas ni siquiera encontramos piezas. Así, la única moneda encontrada de *Aipora* procede de la provincia de Badajoz y la moneda documentada de la ceca de *Sisipo* se localiza en la provincia de Orense. Aunque presente, también es escaso el número de ejemplares de la ceca de *Corduba*, pues de las cuatrocientas diecisiete piezas documentadas, sólo tres proceden de esta provincia. También tenemos una escasa representación en esta provincia de la ceca de *Ulia*, pues de los treinta y ocho ejemplares estudiados, cinco han sido localizados en esta zona. Una mayor representación tenemos de la ceca de *Carbula*, pues de sus veintiséis ejemplares documentados, diecisiete se han encontrado en la provincia de Córdoba. En la provincia de Granada sólo se ha localizado una ceca latina, la de *Ilurco*, y de las siete monedas de esta ceca, seis han sido halladas en esta provincia. También en esta zona se han encontrado dos de las tres monedas de la ceca jiennense de *Bora*, tres ejemplares de *Carmo*, dos de *Carteia*, dos de *Irippa*, tres de *Osset*, y sólo un ejemplar de cecas latinas como *Corduba* y *Ulia*, entre otras. En la provincia de Huelva se ubicaron tres cecas latinas: la de *Ilipla*, de la que aparece un ejemplar en esta provincia, dos en la de Sevilla y uno en las de Cáceres y Zaragoza, respectivamente; la de *Onuba*, de la que no se han encontrado ejemplares en esta provincia, ya que de sus cuatro piezas documentadas tres se han hallado en la vecina provincia de Sevilla y una en la de Cáceres; y la de *Ostur*, de la que se ha encontrado un ejemplar en la provincia de Huelva, número

escasísimo teniendo en cuenta los seis ejemplares localizados en la cercana provincia de Sevilla o el ejemplar procedente de la de Cádiz. En la provincia de Huelva también se ha encontrado el único ejemplar de la ceca de *Baesuri*, un ejemplar de la de *Carissa*, uno de la de *Irippio* y otro de la ceca portuguesa de *Murtili*. En la provincia de Jaén se han localizado dos cecas latinas, *Bora* e *Iliturgi*, aunque de ninguna de ellas se conservan ejemplares en esta provincia, ya que de los tres ejemplares de *Bora*, dos proceden de la provincia de Granada y uno de la de Sevilla, y el único ejemplar de la ceca de *Iliturgi* se ha encontrado en la provincia de Badajoz. En la provincia de Jaén se han hallado dos ejemplares de la ceca de *Corduba*, dos de la de *Ilipa*, uno de la de *Osset* y uno de la de *Sacili*. En el peñón de Gibraltar han sido halladas seis monedas (0,35%). Entre ellas tenemos una perteneciente a la ceca de *Acinipo*, otra a la de *Carmo*, dos a la de *Carteia* y dos a la de *Osset*, todas ellas procedentes de cecas ubicadas en provincias muy próximas como la de Cádiz, la de Málaga y la de Sevilla. Además de las monedas encontradas en Cáceres, en la comunidad extremeña se han localizado treinta y nueve ejemplares en la provincia de Badajoz (2,25%). En esta provincia se ha encontrado la única moneda de la ceca cordobesa de *Aipora*, una de las dos estudiadas de *Brutobriga*, cuatro de la ceca de *Carmo*, dos de la de *Carteia*, doce de la de *Córdoba*, una de la ceca portuguesa de *Dipo*, trece de la ceca de *Ilipa*, la única moneda encontrada de la ceca de *Iliturgi*, dos de la ceca de *Irippio*, una de la de *Oripio* y una de la de *Osset*. Como podemos ver, casi todos los ejemplares proceden de la zona de Portugal y del valle del Guadalquivir (provincias de Sevilla, Córdoba y Jaén). Es curioso que la única moneda encontrada de cecas como *Aipora* e *Iliturgi* se haya hallado en esta provincia. El principal yacimiento que aporta ejemplares en esta provincia es el de Hornachuelos (Ribera del Fresno). En la costa mediterránea tenemos menor presencia de ejemplares que de las cecas con escritura ibérica meridional y similar número del de las cecas fenicio-púnicas. Así, en la provincia de Murcia se han encontrado veintinueve ejemplares (1,67%), en la de Alicante trece (0,75%), en la de Valencia diecinueve (1,10%), en la de Castellón tres (0,17%), en la de Tarragona veintiocho (1,61%), en la de Barcelona cinco (0,29%) y en la de Gerona dieciocho (1,04%). Casi todos los ejemplares encontrados en la costa mediterránea pertenecen a cecas que tuvieron una importante circulación monetaria, como es el caso de las cecas de *Acinipo* –un ejemplar en las provincias de Murcia, Alicante y Valencia, respectivamente, y tres ejemplares en la de Tarragona-, *Carissa* –un ejemplar en las provincias de Alicante, Valencia y Tarragona, respectivamente-, *Carmo* –dos ejemplares en cada una de las provincias de Murcia y Alicante, uno en cada una de las de Valencia, Barcelona y Gerona, y cuatro en la de Tarragona-, *Carteia* –nueve ejemplares en la provincia de Murcia, seis en la de Alicante, cuatro en la de Valencia, dos en la de Castellón, cuatro en la de Tarragona, tres en la de Barcelona y once en la de Gerona-, *Corduba* –dos ejemplares en la provincia de Murcia, uno en las de Alicante, Valencia y Castellón, respectivamente, y dos en cada una de las de Tarragona y Gerona-, *Ilipa* –dos ejemplares en cada una de las provincias de Murcia y Tarragona-, *Irippio* –cuatro ejemplares en la provincia de Murcia, dos en las de Alicante y Valencia, respectivamente, cinco en la de Tarragona, una en la de Barcelona y cuatro en la de Gerona-, *Lastigi* –un ejemplar en cada una de

las provincias de Murcia y Tarragona-, *Orippa* –un ejemplar en cada una de las provincias de Murcia y Tarragona-, *Osset*– tres ejemplares en cada una de las provincias de Murcia y Tarragona y cuatro en la de Valencia-, *Urso* –un ejemplar en cada una de las provincias de Murcia y Tarragona- y *Ulia* –un ejemplar en las provincias de Murcia y Tarragona, respectivamente, y cuatro en la de Valencia-. También encontramos ejemplares de cecas con una menor circulación, como *Cerit*, con cinco monedas documentadas y una de ellas procedente de la región de Murcia, *Sacili*, con nueve estudiadas y una de ellas procedente de esta misma región, y *Sisapo*, con sólo dos monedas encontradas y una de ellas procedente de la provincia de Valencia. También tenemos una escasa presencia de ejemplares de cecas latinas en las islas Baleares, donde sólo se han encontrado cuatro piezas en Ibiza (0,23%), dos en Mallorca (0,12%) y una en Menorca (0,06%). Entre las cecas presentes en las islas tenemos la de *Carmo*, con una moneda en la isla de Mallorca, *Carteia*, con un ejemplar en la de Mallorca y otro en la de Ibiza y *Corduba*, con dos ejemplares en la isla de Ibiza y una en la de Menorca. Asimismo, contamos con un ejemplar de ceca incierta descubierto en la isla de Ibiza. También encontramos una presencia meramente testimonial de ejemplares de cecas latinas en el interior y norte de la península Ibérica. Entre las provincias en las que han aparecido piezas de estas cecas contamos con la de Ciudad Real con una moneda (0,06%) –en esta provincia se habría ubicado la ceca de *Sisapo*, aunque las dos monedas documentadas de esta ceca proceden de la provincia de Sevilla y de la de Valencia, respectivamente; la única moneda hallada en esta provincia pertenecería a la ceca de *Corduba*-, la de Guadalajara con dos (0,12%), la de Teruel con tres (0,17%), la de Zaragoza con dos (0,12%), la de La Rioja con cuatro (0,23%), la de Soria con una (0,06%), la de Segovia con una (0,06%), la de Zamora con dos (0,12%), la de León con dos (0,12%), la de Orense con cuatro (0,23%), la de Pontevedra con seis (0,35%) y el Principado de Asturias con cinco (0,29%). Entre las cecas presentes en esta zona tenemos las de *Acinipo* –de la que se ha localizado una moneda en el principado de Asturias-, *Carissa* –con una moneda en la provincia de Zamora-, *Carmo* –con dos monedas en la provincia de Teruel, una en la de La Rioja y una en la de Pontevedra-, *Carteia* –con una en la de Guadalajara, una en la de La Rioja, una en la de Segovia, una en la de Orense, dos en la de Pontevedra y dos en el Principado de Asturias-, *Corduba* –con una en la provincia de Teruel, una en la de La Rioja y tres en la de Pontevedra-, *Ilipa* –con una en la de Guadalajara, una en la de Soria y una en la de Orense-, *Ilipla* –con una de sus cinco monedas documentadas en la provincia de Zaragoza-, *Irippa* –con una en la de La Rioja y dos en el Principado de Asturias-, *Orippa* –con una en la provincia de Zamora-, *Osset* –con una en la de Zaragoza, una en la de León y una en la de Orense-, *Sisipo* –con la única moneda documentada de esta ceca en la provincia de Orense- y *Urso* –con una moneda en la provincia de León-. Finalmente, contamos con varias monedas halladas fuera de la península Ibérica. La mayor concentración se documenta en el norte de África, donde se han encontrado tres monedas en Ceuta (0,17%), ocho en Melilla (0,46%), dieciséis en Marruecos (0,92%) y treinta y seis en el norte de África, sin mayor indicación (2,07%). Los ejemplares hallados en el norte de África proceden en su mayoría del sur peninsular, y así tenemos tres ejemplares

de *Acinipo* encontrados en Marruecos, uno de *Carbula* en el norte de África sin mayor precisión, tres de *Carmo*, una en Marruecos y dos en el norte de África sin mayor precisión, cuarenta y ocho de *Carteia*, tres en Ceuta, ocho en Melilla, ocho en Marruecos y veintinueve en el norte de África sin mayor precisión, uno de *Corduba* en el norte de África sin mayor precisión, tres de *Ilipa* en el norte de África sin mayor precisión, uno de *Irippa* en Marruecos, uno de *Osset* en Marruecos, uno de los seis documentados de tipo *sacerdos* en Marruecos y uno de *Urso* también en Marruecos. Otros hallazgos extrapeninsulares son la moneda localizada en Alemania (0,06%), las dos procedentes de Gran Bretaña (0,12%) y otras dos encontradas en Polonia (0,12%). Por lo que respecta a estos ejemplares, se han encontrado dos de *Carmo* en Polonia y uno en Gran Bretaña, uno de *Carteia* en Gran Bretaña y uno de *Osset* en Alemania. Como podemos ver, la mayor concentración de piezas pertenecientes a las cecas latinas se localiza en la zona del valle del Guadalquivir, en la costa del sur peninsular y en la zona de Portugal y las provincias extremeñas, siendo especialmente intensa su circulación en las provincias de Cáceres, Málaga, Sevilla y Cádiz y en Portugal, lugares en los que estaría ubicada la mayoría de las cecas latinas. En la costa mediterránea y norte de África tenemos una presencia significativa que indicaría unos contactos más o menos fluidos. En el centro de la Península y en el norte los hallazgos son muy escasos, por lo que creemos que apenas habría circulación de estas monedas, ya que muchas de las documentadas habrían llegado a la zona en momentos muy tardíos.

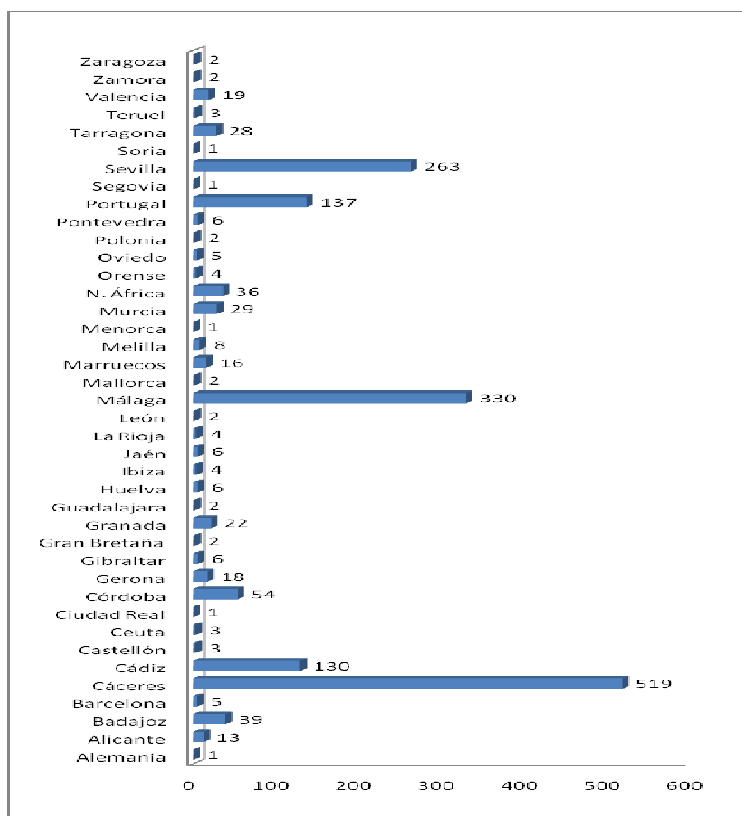

Gráfica 81: Número de ejemplares de cecas latinas según su procedencia

Catálogo de hallazgos monetarios de las
cecas latinas de la *Ulterior*

Hallazgos monetarios de las cecas latinas de la Ulterior

Hallazgos monetarios de la ceca de Acinipo²⁰⁵⁹

Tesorillos

Serie IV

As

Anv. Racimo de uvas vertical; debajo, una estrella a cada lado.

Rev. Dos espigas tumbadas a derecha; entre ellas, leyenda *ACINIPO*.

Ref.: V. 105.3; No *CNH*; G-B, *Diccionario*, 4ª em., nº 4. Cr. s. I a. C.

Procedencia	Peso	Módulo	Posición cuño	Conservación	Nº de Referencia-Inventario-Museo- Colección y otros datos de interés
Montemolín (Marchena, Sevilla)(para G-B. es Montemolín II) ²⁰⁶⁰	7,7 grs.	26 mm.	6 h	----	Nº en CUTM: 15

Sin indicación de serie

Procedencia	Peso	Módulo	Posición cuño	Conservación	Nº de Referencia-Inventario-Museo- Colección y otros datos de interés
Zona de Antequera (Málaga) ²⁰⁶¹	----	----	----	----	De un tesoro de más de 1000 piezas encontramos monedas de <i>Osset</i> , <i>Irippe</i> , <i>Acinipo</i> , <i>Malaka</i> y <i>Sks</i> , sin mayor precisión

Excavaciones

Sin indicación de serie

Procedencia	Peso	Módulo	Posición cuño	Conservación	Nº de Referencia-Inventario-Museo- Colección y otros datos de interés
Gorham's Cave (Gibraltar) ²⁰⁶²	----	----	----	----	Nº en TMIHRMG: 9. Museo de Gibraltar

²⁰⁵⁹ Como no tenemos ningún estudio monográfico de esta ceca, para su estudio utilizo la obra de García-Bellido y Blázquez (*Cf.* M. P. GARCÍA-BELLIDO y C. BLÁZQUEZ CERRATO (2001), Vol. II, pp. 21-22) para describir la emisión, los tipos y la cronología de los hallazgos enumerados.

²⁰⁶⁰ *Cf.* F. CHAVES TRISTÁN (1989b), pp. 113-132 (CUTM); F. CHAVES TRISTÁN (1994a), pp. 375-389; A. ARÉVALO GONZÁLEZ (1999), Cap. VIII. Hallazgos, pp. 133-200, Hallazgo 14.

²⁰⁶¹ *Cf.* F. CHAVES TRISTÁN (1991-1993), pp. 267-284.

²⁰⁶² *Cf.* L. A. DEL CASTILLO NAVARRO (1995), pp. 131-136 (TMIHRMG).

Esporádicos

Serie IV

As

Anv. Racimo de uvas; a sus lados, en la parte superior, estrellas y en la inferior, cruces; en la derecha superior, creciente.

Rev. Dos espigas tumbadas a derecha; entre ellas, leyenda *ACINIPO*.

Ref.: V. 105.2; CNH. 393.8; G-B, *Diccionario*, 4ª em., nº 4. Cr. s. I a. C.

Procedencia	Peso	Módulo	Posición cuño	Conservación	Nº de Referencia-Inventario-Museo- Colección y otros datos de interés
Provincia de Murcia ²⁰⁶³	7,20 grs.	----	6 h	----	Nº en CNHNV: 55. Vat. Ap. 194

Sin indicación de serie

Procedencia	Peso	Módulo	Posición cuño	Conservación	Nº de Referencia-Inventario-Museo- Colección y otros datos de interés
<i>Acinipo</i> (Ronda la Vieja, Málaga) ²⁰⁶⁴	----	----	----	----	94 monedas, entre ellas 5 reacuñaciones de <i>Obulco</i> y 1 tesera
<i>Acinipo</i> (Ronda la Vieja, Málaga) ²⁰⁶⁵	----	----	----	----	25 monedas halladas en <i>Acinipo</i> , estaban en colección particular y fueron adquiridas por el M.A.P. Sevilla
Arcos de la Frontera (Cádiz) ²⁰⁶⁶	----	----	----	----	Número indeterminado, sin mayor precisión
Castillejos (Teba, Málaga) ²⁰⁶⁷	----	----	----	----	1 moneda
Castro del Río (Córdoba) ²⁰⁶⁸	----	----	----	----	1 as
Cerro del Aljibe (Coín, Málaga) ²⁰⁶⁹	----	----	----	----	1 moneda
Cerro Toizares (Málaga) ²⁰⁷⁰	----	----	----	----	Número indeterminado, sin mayor precisión
<i>Italica</i> (Santiponce, Sevilla) ²⁰⁷¹	----	----	----	----	1 moneda
Los Villares (Ronda, Málaga) ²⁰⁷²	----	----	----	----	1 moneda
Puerto Llano II (Ronda, Málaga) ²⁰⁷³	----	----	----	----	1 moneda
Ronda (Málaga) ²⁰⁷⁴	----	----	----	----	2 monedas
Sierra del Castillo (Málaga) ²⁰⁷⁵	----	----	----	----	Número indeterminado, sin mayor precisión

²⁰⁶³ Cf. P. P. RIPOLLÈS ALEGRE (1982a), pp. 116-121; P. P. RIPOLLÈS ALEGRE (1982b), pp. 87-118+ 36 Láms (CNHNV); C. BLÁZQUEZ CERRATO (1992), pp. 218-225.

²⁰⁶⁴ Cf. C. GOZALBES CRAVIOTO (1990a), pp. 7-17.

²⁰⁶⁵ Cf. C. FERNÁNDEZ-CHICARRO (1955a), p. 158; C. BLÁZQUEZ CERRATO (1992), pp. 229-230.

²⁰⁶⁶ Cf. M. MANCHEÑO Y OLIVARES (1901).

²⁰⁶⁷ Cf. C. GOZALBES CRAVIOTO (1990a), pp. 7-17.

²⁰⁶⁸ Cf. N. SANTOS GENER (1952-1953), p. 174; C. BLÁZQUEZ CERRATO (1992), pp. 186-187.

²⁰⁶⁹ Cf. C. GOZALBES CRAVIOTO (1990a), pp. 7-17.

²⁰⁷⁰ Cf. F. MELERO GARCÍA (2001), pp. 457-467.

²⁰⁷¹ Cf. F. CHAVES TRISTÁN (1979b), pp. 77-86.

²⁰⁷² Cf. C. GOZALBES CRAVIOTO (1990a), pp. 7-17.

²⁰⁷³ Cf. C. GOZALBES CRAVIOTO (1990a), pp. 7-17.

²⁰⁷⁴ Cf. B. MORA SERRANO y D. SEDEÑO FERRER (1989-1990), pp. 159-170 (RLHMAPM).

²⁰⁷⁵ Cf. F. MELERO GARCÍA (2001), pp. 457-467.

LA CIRCULACIÓN MONETARIA EN EL SUR PENINSULAR DURANTE
EL PERIODO ROMANO-REPUBLICANO

<i>Tamuda</i> (Tetuán, Marruecos) ²⁰⁷⁶	----	----	----	----	1 moneda
<i>Volubilis</i> (Marruecos) ²⁰⁷⁷	----	----	----	----	2 monedas
Zona del Arroyo (Álora, Málaga) ²⁰⁷⁸	----	----	----	----	1 moneda

Museos

Serie I

As

Anv. Racimo de uvas vertical.

Rev. Dos espigas tumbadas a derecha; entre ellas, leyenda *ACINIPO*.

Ref.: V. 105.10; *CNH*. 392.1; G-B, *Diccionario*, 1ª em., nº 1. Cr. s. I a. C.

Procedencia	Peso	Módulo	Posición cuño	Conservación	Nº de Referencia-Inventario-Museo- Colección y otros datos de interés
Monetario de la Universidad de Valencia ²⁰⁷⁹	8,40 grs.	28,5 mm.	9 h	----	----

Serie II

As

Anv. Racimo de uvas vertical; a la izquierda, estrella.

Rev. Dos espigas tumbadas a derecha; entre ellas, leyenda *ACINIPO*.

Ref.: V. 105.6; *CNH*. 392.6; G-B, *Diccionario*, 2ª em., nº 2. Cr. s. I a. C.

Procedencia	Peso	Módulo	Posición cuño	Conservación	Nº de Referencia-Inventario-Museo- Colección y otros datos de interés
Colección numismática de la Universidad de Sevilla ²⁰⁸⁰	6,32 grs.	23 mm.	4 h	----	Nº en CNUS: 134

As

Anv. Racimo de uvas vertical con cuatro puntos a cada lado.

Rev. Dos espigas tumbadas a derecha; entre ellas, leyenda *ACINIPO*.

Ref.: V. 105.15; No *CNH*.; G-B, *Diccionario*, 2ª em., nº 2. Cr. s. I a. C.

Procedencia	Peso	Módulo	Posición cuño	Conservación	Nº de Referencia-Inventario-Museo- Colección y otros datos de interés
Colección numismática de la Universidad de Sevilla ²⁰⁸¹	12,41 grs.	27 mm.	3 h	Reacuñación sobre una moneda de <i>Obulco</i> del nº 11 de Vives	Nº en CNUS: 136

²⁰⁷⁶ Cf. C. GOZALBES CRAVIOTO (1990a), pp. 7-17.

²⁰⁷⁷ Cf. C. GOZALBES CRAVIOTO (1990a), pp. 7-17.

²⁰⁷⁸ Cf. C. GOZALBES CRAVIOTO (1990a), pp. 7-17.

²⁰⁷⁹ Cf. R. ARROYO ILERA (1984); C. BLÁZQUEZ CERRATO (1992), pp. 167-177.

²⁰⁸⁰ Cf. F. CHAVES TRISTÁN (1994b), pp. 27-45 (CNUS).

²⁰⁸¹ Cf. F. CHAVES TRISTÁN (1994b), pp. 27-45 (CNUS).

Serie III

As

Anv. Racimo de uvas vertical entre dos palmas.

Rev. Dos espigas tumbadas a derecha; entre ellas, leyenda *ACINIPO*.

Ref.: V. 105.8; *CNH*. 392.5; G-B, *Diccionario*, 3ª em., nº 3. Cr. s. I a. C.

Procedencia	Peso	Módulo	Posición cuño	Conservación	Nº de Referencia-Inventario-Museo- Colección y otros datos de interés
Colección numismática de la Universidad de Sevilla ²⁰⁸²	5,61 grs.	21 mm.	1 h	----	Nº en CNUS: 135

Serie IV

As

Anv. Racimo de uvas; a sus lados, en la parte superior, estrellas y en la inferior, cruces; en la derecha superior, creciente.

Rev. Dos espigas tumbadas a derecha; entre ellas, leyenda *ACINIPO*.

Ref.: V. 105.2; *CNH*. 393.8; G-B, *Diccionario*, 4ª em., nº 4. Cr. s. I a. C.

Procedencia	Peso	Módulo	Posición cuño	Conservación	Nº de Referencia-Inventario-Museo- Colección y otros datos de interés
Museo Municipal de Alcoy (Alicante) ²⁰⁸³	7,53 grs.	23 mm.	12-1 h	Muy Mala	Nº en MMA: 1.287. Nº en CMTM: 40

As

Anv. Racimo de uvas; a sus lados, en la parte superior, estrellas.

Rev. Dos espigas tumbadas a derecha; entre ellas, leyenda *ACINIPO*.

Ref.: V. 105.5; *CNH*. 393.11; G-B, *Diccionario*, 4ª em., nº 4. Cr. s. I a. C.

Procedencia	Peso	Módulo	Posición cuño	Conservación	Nº de Referencia-Inventario-Museo- Colección y otros datos de interés
Museo Provincial de Tarragona ²⁰⁸⁴	----	----	----	----	1 moneda

Serie V

As

Anv. Racimo de uvas; debajo, signo serpentiforme.

Rev. Dos espigas tumbadas a derecha; entre ellas, leyenda *ACINIPO*.

Ref.: V. 105.12; No *CNH*.; G-B, *Diccionario*, 5ª em., nº 5. Cr. s. I a. C.

Procedencia	Peso	Módulo	Posición cuño	Conservación	Nº de Referencia-Inventario-Museo- Colección y otros datos de interés
Museo Provincial de Tarragona ²⁰⁸⁵	----	----	----	----	1 moneda

Serie VI

As

Anv. Racimo de uvas; encima, a la izquierda, astro; alrededor, *L·FOLCE·AEDILE*.

²⁰⁸² Cf. F. CHAVES TRISTÁN (1994b), pp. 27-45 (CNUS).

²⁰⁸³ Cf. P. P. RIPOLLÈS ALEGRE (1982a), pp. 210-214 (CMTM).

²⁰⁸⁴ Cf. P. P. RIPOLLÈS ALEGRE (1982a), pp. 149-160.

²⁰⁸⁵ Cf. P. P. RIPOLLÈS ALEGRE (1982a), pp. 149-160.

LA CIRCULACIÓN MONETARIA EN EL SUR PENINSULAR DURANTE
EL PERIODO ROMANO-REPUBLICANO

Rev. Dos espigas tumbadas a derecha; entre ellas, leyenda *ACINIPO*.

Ref.: V. 105.1; *CNH*. 393.12; *NAH*. 856; G-B, *Diccionario*, 6ª em., nº 6. Cr. s. I a. C.

Procedencia	Peso	Módulo	Posición cuño	Conservación	Nº de Referencia-Inventario-Museo- Colección y otros datos de interés
Colección numismática de la Universidad de Sevilla ²⁰⁸⁶	10,16 grs.	24 mm.	3 h	---	Nº en CNUS: 133
Museo Arqueológico Provincial de Oviedo ²⁰⁸⁷	4,5 grs.	20 mm.	---	---	Nº en AAEOA: 15
Museo Provincial de Tarragona ²⁰⁸⁸	---	---	---	---	1 moneda

Sin indicación de serie

Procedencia	Peso	Módulo	Posición cuño	Conservación	Nº de Referencia-Inventario-Museo- Colección y otros datos de interés
Cámara Municipal de Oporto (Portugal) ²⁰⁸⁹	---	---	---	---	Centeno, GNCMO, nº 1 (V. 105.11 ó 15) con una cronología del s. I a. C.
Museo Arqueológico Provincial de Cáceres ²⁰⁹⁰	---	---	---	---	2 monedas
Museo de Évora (Portugal) ²⁰⁹¹	---	---	---	---	5 monedas

*Hallazgos monetarios de la ceca de Aipora*²⁰⁹²

Esporádicos

Serie I

As

Anv. Cabeza masculina en ocasiones tocada con leonté a derecha.

Rev. Dos sábalos a derecha; entre ellos, leyenda latina *MVN AIPORA*.

²⁰⁸⁶ Cf. F. CHAVES TRISTÁN (1994b), pp. 27-45 (CNUS).

²⁰⁸⁷ Cf. M. ESCORTELL PONSODA (1971), pp. 13-45 (AAEOA); C. BLÁZQUEZ CERRATO (1992), pp. 159-162.

²⁰⁸⁸ Cf. P. P. RIPOLLÈS ALEGRE (1982a), pp. 149-160.

²⁰⁸⁹ Cf. R. M. S. CENTENO (1987), Gabinete de numismática da Câmara Municipal, nº 1.

²⁰⁹⁰ Cf. C. CALLEJO SERRANO (1957); C. BARRANTES LÓPEZ y S. PANIAGUA BERROCAL (1987), pp. 107-120; C. BLÁZQUEZ CERRATO (1992), pp. 126-132; C. BLÁZQUEZ CERRATO (2002a), pp. 93-96.

²⁰⁹¹ Cf. M. FARINHA DOS SANTOS y G. MARQUES (1977), pp. 795-810; C. BLÁZQUEZ CERRATO (1992), pp. 132-136.

²⁰⁹² Como no tenemos ningún estudio monográfico de esta ceca, para su estudio utilizo la obra de García-Bellido y Blázquez (Cf. M. P. GARCÍA-BELLIDO y C. BLÁZQUEZ CERRATO (2001), Vol. II, pp. 22-23) para describir la emisión y los tipos de los hallazgos enumerados; para la cronología y el valor de las piezas utilizamos la obra de Villaronga (Cf. L. VILLARONGA I GARRIGA (1994), p. 364).

Ref.: V. 115.1; CNH. 400.1; G-B, *Diccionario*, 1ª em., nº 1. Cr. Primera mitad del s. II a. C. (aunque G-B, la sitúa en el s. I a. C.?)

Procedencia	Peso	Módulo	Posición cuño	Conservación	Nº de Referencia-Inventario-Museo- Colección y otros datos de interés
Badajoz ²⁰⁹³	----	----	----	----	I moneda

*Hallazgos monetarios de la ceca de Baesuri*²⁰⁹⁴

Esporádicos

Serie I

As

Anv. Dos espigas; entre ellas, nombre de magistrado en dos líneas *M·AN ANT ET CON*.

Rev. Dos atunes a derecha; entre ellos, leyenda *BAESVRI* en dos líneas.

Ref.: V. 104.1; CNH. 400.1; G-B, *Diccionario*, 1ª em., nº 1. Cr. Finales del s. II a. C. (aunque G-B, la sitúa en la segunda mitad del s. I a. C.?)

Procedencia	Peso	Módulo	Posición cuño	Conservación	Nº de Referencia-Inventario-Museo- Colección y otros datos de interés
Huelva ²⁰⁹⁵	----	----	----	Buena (la leyenda de reverso mejora el ejemplar de V. 104.1, por completar la leyenda que se leía <i>esuvi</i>)	Colección Koil de Sevilla

*Hallazgos monetarios de la ceca de Bora*²⁰⁹⁶

Esporádicos

Serie I

As

Anv. Cabeza femenina velada con cetro a izquierda. Gráfica de puntos.

²⁰⁹³ Cf. J. GAILLARD (1854), nº 10; T. ROMERO DE CASTILLA (1897), pp. 269-270 nº 33, p. 290 nº 3 y p. 294 nº 15; P. VIDAL GONZÁLEZ (1989), p. 346, nº 7; L. BERROCAL RANGEL (1992), p. 163; L. VILLARONGA I GARRIGA (1994), p. 400; C. BLÁZQUEZ CERRATO (2002a), p. 122.

²⁰⁹⁴ Como no tenemos ningún estudio monográfico de esta ceca, para su estudio utilizo la obra de García-Bellido y Blázquez (Cf. M. P. GARCÍA-BELLIDO y C. BLÁZQUEZ CERRATO (2001), Vol. II, p. 50) para describir la emisión, los tipos y la cronología de los hallazgos enumerados.

²⁰⁹⁵ Cf. F. MATEU Y LLOPIS (1953b), pp. 91-105, nº 602.

²⁰⁹⁶ Como no tenemos ningún estudio monográfico de esta ceca, para su estudio utilizo obra de Villaronga (Cf. L. VILLARONGA I GARRIGA (1994), p. 364) para describir la emisión, los tipos y la cronología de los hallazgos enumerados.

LA CIRCULACIÓN MONETARIA EN EL SUR PENINSULAR DURANTE
EL PERIODO ROMANO-REPUBLICANO

Rev. Toro parado a izquierda sobre exergo; encima, leyenda *BORA*. Gráfica de puntos.
Ref.: V. 115.1; *CNH*. 364.1; *NAH*. 390; G-B, *Diccionario*, 1ª em., nº 1. Cr. Primera mitad del s. II a. C.

Procedencia	Peso	Módulo	Posición cuño	Conservación	Nº de Referencia-Inventario-Museo- Colección y otros datos de interés
Guadix (Granada) ²⁰⁹⁷	20,77 grs.	33 mm.	1 h	Fractura 1/3 de la superficie	Colección Vallecillos de Guadix, lote 103, sublote 1-B (el autor lo ordena como dupondio y le da una cronología del 50 a. C.)
Pinos Puente (Granada) ²⁰⁹⁸	----	34,5 mm.	3 h	----	Nº en HNICH: 63

Museos

Serie I

As

Anv. Cabeza femenina velada con cetro a izquierda. Gráfica de puntos.
Rev. Toro parado a izquierda sobre exergo; encima, leyenda *BORA*. Gráfica de puntos.
Ref.: V. 115.1; *CNH*. 364.1; *NAH*. 390; G-B, *Diccionario*, 1ª em., nº 1. Cr. Primera mitad del s. II a. C.

Procedencia	Peso	Módulo	Posición cuño	Conservación	Nº de Referencia-Inventario-Museo- Colección y otros datos de interés
Colección numismática de la Universidad de Sevilla ²⁰⁹⁹	30,22 grs.	34 mm.	1 h	----	Nº en CNUS: 137

Hallazgos monetarios de la ceca de Brutobriga²¹⁰⁰

Esporádicos

Serie I

As

Anv. Cabeza masculina a derecha; alrededor, leyenda externa *T·MANLIVS T·F·SERGIA*.
Rev. Nave marina de casco alto y curvado; debajo, pez; alrededor, leyenda externa *BRVTOBRIGA*.
Ref.: V. 118.1; *CNH*. 401.1; G-B, *Diccionario*, 1ª em., nº 1. Cr. Segunda mitad del s. II a. C.

²⁰⁹⁷ Cf. A. PADILLA ARROBA (2003) (en preparación).

²⁰⁹⁸ Cf. P. RODRÍGUEZ OLIVA y F. PEREGRÍN PARDO (1980), pp. 187-200 (HNICH); C. BLÁZQUEZ CERRATO (1992), pp. 195-198.

²⁰⁹⁹ Cf. F. CHAVES TRISTÁN (1994b), pp. 27-45 (CNUS).

²¹⁰⁰ Como no tenemos ningún estudio monográfico de esta ceca, para su estudio utilizo la obra de García-Bellido y Blázquez (Cf. M. P. GARCÍA-BELLIDO y C. BLÁZQUEZ CERRATO (2001), Vol. II, p. 69) para describir la emisión, los tipos y la cronología de los hallazgos enumerados.

Procedencia	Peso	Módulo	Posición cuño	Conservación	Nº de Referencia-Inventario-Museo- Colección y otros datos de interés
Castuera (Badajoz) ²¹⁰¹	----	----	----	----	1 as
Cerro Botija (Villanueva de la Serena, Badajoz) ²¹⁰²	----	----	----	----	Abundantes monedas
Villasviejas del Tamuja (Botija, Cáceres) ²¹⁰³	10,20 grs.	26 mm.	3 h	----	Nº en CMAOPIMCP de las monedas de M. G de Figuerola: 57

*Hallazgos monetarios de la ceca de Callet*²¹⁰⁴

Esporádicos

Serie I

As

Anv. Cabeza de Hércules con leonté a derecha.

Rev. Dos espigas a derecha; entre ellas, leyenda *CALLET*.

Ref.: V. 106.1; *CNH*. 386.1; *NAH*. 378; G-B, *Diccionario*, 1ª em., nº 1. Cr. Segunda mitad del s. II a. C. (G-B lo sitúa en el tránsito de los ss. II al I a. C.)

Procedencia	Peso	Módulo	Posición cuño	Conservación	Nº de Referencia-Inventario-Museo- Colección y otros datos de interés
S. Ambrosio (Vejer de la Frontera, Cádiz) ²¹⁰⁵	19,8 grs.	26 mm.	7 h	----	Nº en SAH: 28

Sin indicación de serie

Procedencia	Peso	Módulo	Posición cuño	Conservación	Nº de Referencia-Inventario-Museo- Colección y otros datos de interés
Gata (Cáceres) ²¹⁰⁶	----	----	----	----	Sólo se comenta que se encontraron 16 monedas hispanas de diferentes cecas como <i>Callet</i> , <i>Turiasu</i> , <i>Emerita</i> , <i>Ercavica</i> , <i>Clunia</i> , <i>Osca</i> , <i>Caesaraugusta</i> y <i>Bilbilis</i>

²¹⁰¹ Cf. A. DELGADO (1871), vol. I, p. 45; C. BLÁZQUEZ CERRATO (2002a), p. 127.

²¹⁰² Cf. L. VILLARONGA I GARRIGA (1994), p. 401; C. BLÁZQUEZ CERRATO (2002a), p. 128.

²¹⁰³ Cf. J. L. SÁNCHEZ ABAL y S. GARCÍA JIMÉNEZ (1988), pp. 153 y 158; J. L. SÁNCHEZ ABAL y J. ESTEBAN ORTEGA (1988), pp. 1017-1031; S. GARCÍA JIMÉNEZ (1989), pp. 139-142; C. BLÁZQUEZ CERRATO (1995), pp. 243-258; A. M. MARTÍN BRAVO (1995), pp. 139-142; A. ARÉVALO GONZÁLEZ (1999), Cap. VIII. Hallazgos, pp. 133-200, Hallazgo 7a; C. BLÁZQUEZ CERRATO (2002a), pp. 159-162 (CMAOPIMCP).

²¹⁰⁴ Como no tenemos ningún estudio monográfico de esta ceca, para su estudio utilizo la obra de García-Bellido y Blázquez (Cf. M. P. GARCÍA-BELLIDO y C. BLÁZQUEZ CERRATO (2001), Vol. II, pp. 81-82) para describir la emisión, los tipos y la cronología de los hallazgos enumerados.

²¹⁰⁵ Cf. F. CHAVES TRISTÁN, E. GARCÍA VARGAS y E. FERRER ALBELDA (2000), pp. 1463-1486 (SAH).

²¹⁰⁶ Cf. J. MALUQUER DE MOTES (1959), pp. 149-151; C. BLÁZQUEZ CERRATO (1992), pp. 211-212.

LA CIRCULACIÓN MONETARIA EN EL SUR PENINSULAR DURANTE
EL PERIODO ROMANO-REPUBLICANO

Museos

Serie I

As

Anv. Cabeza de Hércules con leonté a derecha.

Rev. Dos espigas a izquierda; entre ellas y entre líneas, leyenda *CALLET*.

Ref.: V. 106.2; *CNH*. 386.2; G-B, *Diccionario*, 1ª em., nº 1. Cr. Segunda mitad del s. II a. C. (G-B lo sitúa en el tránsito de los ss. II al I a. C.)

Procedencia	Peso	Módulo	Posición cuño	Conservación	Nº de Referencia-Inventario-Museo- Colección y otros datos de interés
Colección numismática de la Universidad de Sevilla ²¹⁰⁷	16,30 grs.	24 mm.	1 h	----	Nº en CNUS: 138
	14,17 grs.	23 mm.	11 h	----	Nº en CNUS: 139

Hallazgos monetarios de la ceca de Carbula²¹⁰⁸

Tesorillos

Serie II

As

Anv. Cabeza femenina con moño y cuello vestido a derecha; delante, creciente; detrás, X.

Rev. Lira; alrededor, leyenda circular externa *CARBVLA*. Gráfica de puntos.

Ref.: V. 113.4; *CNH*. 364.2; *NAH*. 357; G-B, *Diccionario*, 2ª em., nº 2. Cr. Mediados del s. II a. C.

Procedencia	Peso	Módulo	Posición cuño	Conservación	Nº de Referencia-Inventario-Museo- Colección y otros datos de interés
Baena (Córdoba) ²¹⁰⁹	22,5 grs.	33 mm.	1 h	----	Nº en TMBPIRINDI, Tesoro Baena: 1
	17,4 grs.	30 mm.	1 h	----	Nº en TMBPIRINDI, Tesoro Baena: 2
	16,4 grs.	30 mm.	1 h	----	Nº en TMBPIRINDI, Tesoro Baena: 3
	15,7 grs.	25 mm.	9 h	Falta un trocito	Nº en TMBPIRINDI, Tesoro Baena: 4
	9,4 grs.	24 mm.	11 h	Cuño defectuoso	Nº en TMBPIRINDI, Tesoro Baena: 5
	8,3 grs.	26 mm.	9 h	Muy Mala	Nº en TMBPIRINDI, Tesoro Baena: 6
Posadas (Córdoba) ²¹¹⁰	30,60 grs.	34 mm.	9 h	Muy Buena	Nº en HAC: 1
	22,50 grs.	32/33 mm.	9 h	Muy Buena	Nº en HAC: 2
	21,95 grs.	32/33 mm.	9 h	Muy Buena	Nº en HAC: 3
	25,20 grs.	31/32 mm.	9 h	Muy Buena	Nº en HAC: 4
	25,35 grs.	33 mm.	9 h	Muy Buena	Nº en HAC: 5

²¹⁰⁷ Cf. F. CHAVES TRISTÁN (1994b), pp. 27-45 (CNUS).

²¹⁰⁸ Como no tenemos ningún estudio monográfico de esta ceca, para su estudio utilizo la obra de García-Bellido y Blázquez (Cf. M. P. GARCÍA-BELLIDO y C. BLÁZQUEZ CERRATO (2001), Vol. II, pp. 82-83) para describir la emisión, los tipos y la cronología de los hallazgos enumerados.

²¹⁰⁹ Cf. F. CHAVES TRISTÁN (1994a), pp. 375-389 (TMBPIRINDI).

²¹¹⁰ Cf. J. PELLICER (1984), pp. 59-62 (HAC).

	23,50 grs.	32/34 mm.	9 h	Muy Buena	Nº en HAC: 6
	26,55 grs.	32/33 mm.	9 h	Muy Buena	Nº en HAC: 7
	23,20 grs.	31/33 mm.	9 h	Muy Buena	Nº en HAC: 8

Semis

Anv. Cabeza femenina con moño y cuello vestido a derecha; delante, creciente; detrás, X.

Rev. Lira; alrededor, leyenda circular externa *CARBVLA*. Gráfica de puntos.

Ref.: V. 113.5; *CNH*. 365.3; G-B, *Diccionario*, 2ª em., nº 3. Cr. Medios del s. II a. C.

Procedencia	Peso	Módulo	Posición cuño	Conservación	Nº de Referencia-Inventario-Museo- Colección y otros datos de interés
Posadas (Córdoba) ²¹¹¹	17,95 grs.	22/23 mm.	9 h	Regular	Nº en HAC: 9

Serie III

As

Anv. Cabeza de Apolo a derecha; delante, creciente; detrás, X.

Rev. Lira; a su alrededor, leyenda circular externa *CARBVLA*. Gráfica de puntos.

Ref.: V. 113.3; *CNH*. 365.4; G-B, *Diccionario*, 3ª em., nº 4. Cr. Principios del s. I a. C.

Procedencia	Peso	Módulo	Posición cuño	Conservación	Nº de Referencia-Inventario-Museo- Colección y otros datos de interés
Baena (Córdoba) ²¹¹²	16,3 grs.	30 mm.	9 h	Muy Mala	Nº en TMBPIRINDI, Tesoro Baena: 7

Esporádicos

Serie II

As

Anv. Cabeza femenina con moño y cuello vestido a derecha; delante, creciente; detrás, X.

Rev. Lira; alrededor, leyenda circular externa *CARBVLA*. Gráfica de puntos.

Ref.: V. 113.4; *CNH*. 364.2; *NAH*. 357; G-B, *Diccionario*, 2ª em., nº 2. Cr. Medios del s. II a. C.

Procedencia	Peso	Módulo	Posición cuño	Conservación	Nº de Referencia-Inventario-Museo- Colección y otros datos de interés
Fundición de El Ochavillo (Sierra de Córdoba, Córdoba) ²¹¹³	23,17 grs.	33,2 mm.	9 h	----	Nº en M.A.P. Córdoba: 7.193
Villasviejas del Tamuja (Botija, Cáceres) ²¹¹⁴	8,70 grs.	27 mm.	----	----	Nº en MCAT: 13

²¹¹¹ Cf. J. PELLICER (1984), pp. 59-62 (HAC).

²¹¹² Cf. F. CHAVES TRISTÁN (1994a), pp. 375-389 (TMBPIRINDI).

²¹¹³ Cf. A. ARÉVALO GONZÁLEZ (1996), pp. 51-82.

²¹¹⁴ Cf. J. L. SÁNCHEZ ABAL y S. GARCÍA JIMÉNEZ (1988), pp. 153 y 158; J. L. SÁNCHEZ ABAL y J. ESTEBAN ORTEGA (1988), pp. 1017-1031; S. GARCÍA JIMÉNEZ (1989), pp. 139-142; C. BLÁZQUEZ CERRATO (1995), pp. 243-258; A. M. MARTÍN BRAVO (1995), pp. 139-142; C. BLÁZQUEZ CERRATO (2002a), pp. 159-162 (CMAOPIMCP).

LA CIRCULACIÓN MONETARIA EN EL SUR PENINSULAR DURANTE
EL PERIODO ROMANO-REPUBLICANO

Sin indicación de serie

Procedencia	Peso	Módulo	Posición cuño	Conservación	Nº de Referencia-Inventario-Museo- Colección y otros datos de interés
Arcos de la Frontera (Cádiz) ²¹¹⁵	----	----	----	----	Número indeterminado, sin mayor precisión
La mina de El Maerero o Maderero (Almodóvar del Rfo, Córdoba) ²¹¹⁶	----	----	----	----	Varias monedas y plomos
Norte de África ²¹¹⁷	----	----	----	----	1 moneda
Villasviejas del Tamuja (Botija, Cáceres) ²¹¹⁸	----	----	----	----	1 moneda. Colección particular
Villasviejas del Tamuja (Botija, Cáceres) ²¹¹⁹	----	----	----	----	2 ases

Museos

Serie II

As

Anv. Cabeza femenina con moño y cuello vestido a derecha; delante, creciente; detrás, X.

Rev. Lira; alrededor, leyenda circular externa *CARBVLA*. Gráfica de puntos.

Ref.: V. 113.4; *CNH*. 364.2; *NAH*. 357; G-B, *Diccionario*, 2ª em., nº 2. Cr. Mediados del s. II a. C.

Procedencia	Peso	Módulo	Posición cuño	Conservación	Nº de Referencia-Inventario-Museo- Colección y otros datos de interés
Colección numismática de la Universidad de Sevilla ²¹²⁰	20,57 grs.	31 mm.	9 h	----	Nº en CNUS: 140
	18,22 grs.	32 mm.	9 h	----	Nº en CNUS: 141
	10,97 grs.	28 mm.	9 h	----	Nº en CNUS: 142

Serie III

Semis

Anv. Cabeza de Apolo a derecha; delante, creciente; detrás, X.

Rev. Lira; alrededor, leyenda circular externa *CARBVLA*. Gráfica de puntos.

Ref.: No Vives; No *CNH*.; G-B, *Diccionario*, 3ª em., nº 5. Cr. Principios del s. I a. C.

²¹¹⁵ Cf. M. MANCHEÑO Y OLIVARES (1901).

²¹¹⁶ Cf. A. ARÉVALO GONZÁLEZ (1996), pp. 51-82.

²¹¹⁷ Cf. C. GOZALBES CRAVIOTO (1990a), pp. 7-17.

²¹¹⁸ Cf. A. ARÉVALO GONZÁLEZ (1999), Cap. VIII. Hallazgos, pp. 133-200, Hallazgo 7a.

²¹¹⁹ Cf. J. L. SÁNCHEZ ABAL y S. GARCÍA JIMÉNEZ (1988), pp. 153 y 158; J. L. SÁNCHEZ ABAL y J. ESTEBAN ORTEGA (1988), pp. 1017-1031; S. GARCÍA JIMÉNEZ (1989), pp. 139-142; C. BLÁZQUEZ CERRATO (1995), pp. 243-258; A. M. MARTÍN BRAVO (1995), pp. 139-142; C. BLÁZQUEZ CERRATO (2002a), pp. 159-162 (CMAOPIMCP).

²¹²⁰ Cf. F. CHAVES TRISTÁN (1994b), pp. 27-45 (CNUS).

Procedencia	Peso	Módulo	Posición cuño	Conservación	Nº de Referencia-Inventario-Museo- Colección y otros datos de interés
Colección numismática de la Universidad de Sevilla ²¹²¹	3,90 grs.	22 mm.	7 h	----	Nº en CNUS: 143 (aunque la autora la ordena como as, por el peso sería un semis de la misma serie III con idéntica tipología)

*Hallazgos monetarios de la ceca de Carissa*²¹²²

Tesorillos

Sin indicación de serie

Procedencia	Peso	Módulo	Posición cuño	Conservación	Nº de Referencia-Inventario-Museo- Colección y otros datos de interés
Tamuja (Botija, Cáceres) ²¹²³	4,4 grs.	19,5 mm.	8 h	Casi frustrado	Nº en HMCE: 206. Un semis posiblemente de <i>Carissa</i> ?, en reverso Jinete

Excavaciones

Serie II

Semis

Anv. Cabeza galeada a derecha.

Rev. Jinete lancero con rodela y casco a izquierda; debajo, leyenda *CARISSA*.

Ref.: V. 117.5; *CNH*. 409.3; G-B, 2ª em., nº 2. Cr. s. I a. C.

Procedencia	Peso	Módulo	Posición cuño	Conservación	Nº de Referencia-Inventario-Museo- Colección y otros datos de interés
<i>Carteia</i> (Cortijo de El Rocadillo, San Roque, Cádiz) ²¹²⁴	4,42 grs.	22 mm.	----	----	Nº Inventario en MHEC: 30 (encontrado en cuadrícula A-4, nº 88)

Sin indicación de serie

Procedencia	Peso	Módulo	Posición cuño	Conservación	Nº de Referencia-Inventario-Museo- Colección y otros datos de interés
Algaida, La (Sanlúcar de Barrameda, Cádiz) 1978-1983 ²¹²⁵	----	----	----	Muy Mala	2 monedas, un semis y un cuadrante

²¹²¹ Cf. F. CHAVES TRISTÁN (1994b), pp. 27-45 (CNUS).

²¹²² Como no tenemos ningún estudio monográfico de esta ceca, para su estudio utilizo la obra de García-Bellido y Blázquez (Cf. M. P. GARCÍA-BELLIDO y C. BLÁZQUEZ CERRATO (2001), Vol. II, pp. 83-84) para describir la emisión, los tipos y la cronología de los hallazgos enumerados.

²¹²³ Cf. F. CHAVES TRISTÁN (2006), pp. 363-392 (HMCE).

²¹²⁴ Cf. F. CHAVES TRISTÁN (1982), pp. 287-309 (MHEC); C. BLÁZQUEZ CERRATO (1992), pp. 54-59.

²¹²⁵ Cf. J. R. CORZO SÁNCHEZ (1995), pp. 81-90.

LA CIRCULACIÓN MONETARIA EN EL SUR PENINSULAR DURANTE
EL PERIODO ROMANO-REPUBLICANO

Esporádicos

Serie I

Semis

Anv. Cabeza masculina laureada y con ínfulas a derecha.

Rev. Jinete lancero con rodela a derecha; debajo, leyenda *CARI* invertida.

Ref.: V. 117.4; *CNH*. 409.2; G-B, *Diccionario*, 1ª em., nº 1. Cr. s. I a. C.

Procedencia	Peso	Módulo	Posición cuño	Conservación	Nº de Referencia-Inventario-Museo- Colección y otros datos de interés
Villalazán (Zamora) ²¹²⁶	2,56 grs.	19 mm.	12 h	----	Nº en CNV: 8

Semis

Anv. Cabeza masculina laureada y con ínfulas a derecha.

Rev. Jinete a izquierda con rodela; debajo, leyenda *CARISA*.

Ref.: V. 117.3; *CNH*. 408.1; *NAH*. 866; G-B, *Diccionario*, 1ª em., nº 1. Cr. s. I a. C.

Procedencia	Peso	Módulo	Posición cuño	Conservación	Nº de Referencia-Inventario-Museo- Colección y otros datos de interés
Chucena (Huelva) ²¹²⁷	----	----	----	----	Nº en HCJG: 117. Nº en Gaillard: 58
Ronda (Málaga) ²¹²⁸	----	----	----	----	Nº en HCJG: 104. Nº en Gaillard: 59

Serie V

Cuadrante

Anv. Cabeza masculina a derecha. Estilo muy tosco.

Rev. Jinete con rodela a derecha; debajo, leyenda irregular *CARIS(A)* en ocasiones invertida.

Ref.: *CNH*. 408.10; G-B, *Diccionario*, 5ª em., nº 6. Cr. s. I a. C.

Procedencia	Peso	Módulo	Posición cuño	Conservación	Nº de Referencia-Inventario-Museo- Colección y otros datos de interés
Las Cabezas de San Juan (Sevilla) ²¹²⁹	2,63 grs.	18,8 mm.	----	Mala	Nº en NRCCCM: 16

Cuadrante

Anv. Cabeza masculina barbada a derecha.

Rev. Jinete a izquierda con casco y rodela; debajo, leyenda *CARISA* en ocasiones retrógrada con algunas de sus letras invertidas.

Ref.: 117.14; *CNH*. 409.11; G-B, *Diccionario*, 5ª em., nº 6. Cr. s. I a. C.

Procedencia	Peso	Módulo	Posición cuño	Conservación	Nº de Referencia-Inventario-Museo- Colección y otros datos de interés
Las Cabezas de San Juan (Sevilla) ²¹³⁰	1,95 grs.	18,41 mm.	----	Mala	Nº en NRCCCM: 17

Cuadrante

Anv. Cabeza masculina barbada a izquierda.

Rev. Jinete a izquierda con casco y rodela; debajo, leyenda *CARIS* con la *R* retrógrada.

Ref.: 117.15; *CNH*. 409.9; G-B, *Diccionario*, 5ª em., nº 6. Cr. s. I a. C.

²¹²⁶ Cf. C. BLÁZQUEZ CERRATO (2002b), pp. 437-449 (CNV).

²¹²⁷ Cf. P. VIDAL GONZÁLEZ (1989), pp. 343-362 (HCJG).

²¹²⁸ Cf. P. VIDAL GONZÁLEZ (1989), pp. 343-362 (HCJG).

²¹²⁹ Cf. B. MORA SERRANO (2007), pp. 211-236 (NRCCCM).

²¹³⁰ Cf. B. MORA SERRANO (2007), pp. 211-236 (NRCCCM).

Procedencia	Peso	Módulo	Posición cuño	Conservación	Nº de Referencia-Inventario-Museo- Colección y otros datos de interés
Ronda (Málaga) ²¹³¹	----	----	----	----	Nº en HCJG: 103. Nº en Gaillard: 59 bis

Sin indicación de serie

Procedencia	Peso	Módulo	Posición cuño	Conservación	Nº de Referencia-Inventario-Museo- Colección y otros datos de interés
Arcos de la Frontera (Cádiz) ²¹³²	----	----	----	----	Número indeterminado, sin mayor precisión
Castro del Río (Córdoba) ²¹³³	----	----	----	----	1 semis, sin mayor precisión
Cerro Pelao (Málaga) ²¹³⁴	----	----	----	----	1 cuadrante, aunque el autor lo ordena como sextante
<i>Italica</i> (Santiponce, Sevilla) ²¹³⁵	----	----	----	----	Moneda <i>Ilipense</i> , reacuñada sobre un as de <i>Carissa</i> , pese a que Collantes la ordena como de <i>Obulco</i> . Hallada en superficie
Las Cabezas de San Juan (Sevilla) ²¹³⁶	1,03 grs.	16,99 mm.	----	Muy Mala. Rev. Frustró	1 cuadrante. Nº en NRCCCM: 18

Museos

Serie I

Semis

Anv. Cabeza masculina laureada y con ínfulas a derecha.

Rev. Jinete a izquierda con rodela; debajo, leyenda *CARISA*.

Ref.: V. 117.3; *CNH*. 408.1; *NAH*. 866; G-B, *Diccionario*, 1ª em., nº 1. Cr. s. I a. C.

Procedencia	Peso	Módulo	Posición cuño	Conservación	Nº de Referencia-Inventario-Museo- Colección y otros datos de interés
Colección numismática de la Universidad de Sevilla ²¹³⁷	7,12 grs.	22 mm.	6 h	----	Nº en CNUS: 145
	7,02 grs.	22 mm.	6 h	----	Nº en CNUS: 146

Serie II

Semis

Anv. Cabeza galeada a derecha.

Rev. Jinete lancero con rodela y casco a izquierda; debajo, leyenda *CARISSA*.

Ref.: V. 117.5; *CNH*. 409.3; G-B, 2ª em., nº 2. Cr. s. I a. C.

Procedencia	Peso	Módulo	Posición cuño	Conservación	Nº de Referencia-Inventario-Museo- Colección y otros datos de interés
Museo Provincial de Tarragona ²¹³⁸	----	----	----	----	1 moneda
Monetario de la Universidad de Valencia ²¹³⁹	3,60 grs.	20 mm.	7 h	----	----

²¹³¹ Cf. P. VIDAL GONZÁLEZ (1989), pp. 343-362 (HCJG).

²¹³² Cf. M. MANCHEÑO Y OLIVARES (1901).

²¹³³ Cf. N. SANTOS GENER (1952-1953), p. 174; C. BLÁZQUEZ CERRATO (1992), pp. 186-187.

²¹³⁴ Cf. F. MELERO GARCÍA (2001), pp. 457-467.

²¹³⁵ Cf. A. ARÉVALO GONZÁLEZ (1995a), pp. 39-48. Hallazgo 5.

²¹³⁶ Cf. B. MORA SERRANO (2007), pp. 211-236 (NRCCCM).

²¹³⁷ Cf. F. CHAVES TRISTÁN (1994b), pp. 27-45 (CNUS).

²¹³⁸ Cf. P. P. RIPOLLÈS ALEGRE (1982a), pp. 149-160.

LA CIRCULACIÓN MONETARIA EN EL SUR PENINSULAR DURANTE
EL PERIODO ROMANO-REPUBLICANO

Semis

Anv. Cabeza galeada a izquierda.

Rev. Jinete con rodela y casco a izquierda; debajo, leyenda *CARISA*.

Ref.: V. 117.7; *CNH*. 409.4; G-B, 2ª em., nº 2. Cr. s. I a. C.

Procedencia	Peso	Módulo	Posición cuño	Conservación	Nº de Referencia-Inventario-Museo- Colección y otros datos de interés
Museo Arqueológico Provincial de Alicante ²¹⁴⁰	4 grs.	16 mm.	12 h	Muy Mala	Nº en CMTM: 145. Colección Isidro
Colección numismática de la Universidad de Sevilla ²¹⁴¹	5,72 grs.	23 mm.	5 h	Reacuñación sobre soporte no reconocible	Nº en CNUS: 147
	10,24 grs.	24 mm.	9 h	Reacuñación sobre soporte no reconocible	Nº en CNUS: 148
	7,02 grs.	22 mm.	9 h	----	Nº en CNUS: 149

Serie III

Semis

Anv. Cabeza de Hércules con piel de león a izquierda; detrás, clava.

Rev. Jinete lancero con rodela a izquierda; debajo, leyenda *CARISA*.

Ref.: V. 117.1 y 2; *CNH*. 409.6; *NAH*. 864; G-B, 3ª em., nº 4. Cr. s. I a. C.

Procedencia	Peso	Módulo	Posición cuño	Conservación	Nº de Referencia-Inventario-Museo- Colección y otros datos de interés
Colección numismática de la Universidad de Sevilla ²¹⁴²	4,43 grs.	19 mm.	12 h	Mala (Rev. Leyenda Ilegible)	Nº en CNUS: 144

Sin indicación de serie

Procedencia	Peso	Módulo	Posición cuño	Conservación	Nº de Referencia-Inventario-Museo- Colección y otros datos de interés
Museo de Évora (Portugal) ²¹⁴³	----	----	----	----	1 semis

²¹³⁹ Cf. R. ARROYO ILERA (1984); C. BLÁZQUEZ CERRATO (1992), pp. 167-177.

²¹⁴⁰ Cf. P. P. RIPOLLÈS ALEGRE (1982a), pp. 215-234 (CMTM); C. BLÁZQUEZ CERRATO (1992), pp. 102-112.

²¹⁴¹ Cf. F. CHAVES TRISTÁN (1994b), pp. 27-45 (CNUS).

²¹⁴² Cf. F. CHAVES TRISTÁN (1994b), pp. 27-45 (CNUS).

²¹⁴³ Cf. M. FARINHA DOS SANTOS y G. MARQUES (1977), pp. 795-810; C. BLÁZQUEZ CERRATO (1992), pp. 132-136.

*Hallazgos monetarios de la ceca de Carmo*²¹⁴⁴

Tesorillos

Serie I

Serie I. Grupo 1

As

Anv. Cabeza masculina con casco de penacho corto a derecha. Corona de pequeñas hojas.

Rev. Dos espigas tendidas hacia la derecha, de grano bien diferenciado y glumas finas con dos hojas en el tallo; entre ambas y enmarcada por dos líneas, leyenda *CARMO*. Gráfica de puntos gruesos.

Ref.: V. 100.5-6; *CNH*. 382.2; *NAH*. 370; G-B, *Diccionario*, 1ª em., nº 1. Cr. Primera mitad del s. II a. C.

Procedencia	Peso	Módulo	Posición cuño	Conservación	Nº de Referencia-Inventario-Museo- Colección y otros datos de interés
Cabezo de Alcalá de Azaila (Teruel) ²¹⁴⁵	22,24 grs.	32,2 mm.	9 h	Regular	AHCACAAT, ceca 42, Lote I. NAVASCUÉS, MAN II, Azaila, 32. Cabré, Azaila, p. 31. Beltrán, CPICAM, pp. 137 y 179 (V. 100.6)
	20,92 grs.	33,65 mm.	2 h	Regular	AHCACAAT, ceca 42, Lote I. NAVASCUÉS, MAN II, Azaila, 33. Cabré, Azaila, p. 31. Beltrán, CPICAM, pp. 137 y 179 (V. 100.6)
El Saucejo (Sevilla) ²¹⁴⁶	26,50 grs.	----	12 h	----	Nº en TBELS: 3
	22,15 grs.	----	9 h	----	Nº en TBELS: 4
	18,46 grs.	----	11 h	----	Nº en TBELS: 5
Término de Écija (aunque G-B lo publica como de la provincia de Sevilla) ²¹⁴⁷	23,36 grs.	33 mm.	9 h	Buena	Nº en TBsIIHTE: 15 (V. 100.6)
Torre del Bollo (Utrera, Sevilla) ²¹⁴⁸	----	----	----	----	10 ejemplares (V. 100.4, 5 y 6)

Sin indicación de serie

Procedencia	Peso	Módulo	Posición cuño	Conservación	Nº de Referencia-Inventario-Museo- Colección y otros datos de interés
Turaszowká (cerca de Krosno, Polonia) ²¹⁴⁹	----	----	----	----	Según el autor en este tesoro aparecieron 1 moneda de <i>Carmo</i> , otra de <i>Castulo</i> y otra de <i>Gadir</i> , sin que conozcamos más información, ya que este tesoro resulta extraño

²¹⁴⁴ La ordenación dada a esta ceca corresponde a la establecida por F. Chaves Tristán en un artículo dedicado al estudio de esta ceca (Cf. F. CHAVES TRISTÁN (2001), pp. 339-362).

²¹⁴⁵ Cf. J. M. DE NAVASCUÉS (1971), vol. II, *Ciclo Andaluz: grupo Bástulo-Turdetano y Tesoros de Azaila, Salvacañete y Cerro de la Miranda* (MAN); M. BELTRÁN LLORIS (1976), pp. 314-371 (AHCACAAT).

²¹⁴⁶ Cf. L. VILLARONGA I GARRIGA (1980b), pp. 175-179 (TBELS).

²¹⁴⁷ Cf. F. CHAVES TRISTÁN y M. P. GARCÍA-BELLIDO (1980), pp. 171-174 (TBsIIHTE); M. P. GARCÍA-BELLIDO (1982), hallazgo 41, pp. 129-131.

²¹⁴⁸ Cf. F. CHAVES TRISTÁN (1991-1993), pp. 267-284.

²¹⁴⁹ Cf. L. MORAWIECKI (1984), pp. 43-57 (MNHP).

LA CIRCULACIÓN MONETARIA EN EL SUR PENINSULAR DURANTE
EL PERIODO ROMANO-REPUBLICANO

Excavaciones

Serie I

Serie I. Grupo 1

As

Anv. Cabeza masculina con casco de penacho corto a derecha. Corona de pequeñas hojas.

Rev. Dos espigas tendidas hacia la derecha, de grano bien diferenciado y glumas finas con dos hojas en el tallo; entre ambas y enmarcada por dos líneas, leyenda *CARMO*. Gráfica de puntos gruesos.

Ref.: V. 100.5-6; *CNH*. 382.2; *NAH*. 370; G-B, *Diccionario*, 1ª em., nº 1. Cr. Primera mitad del s. II a. C.

Procedencia	Peso	Módulo	Posición cuño	Conservación	Nº de Referencia-Inventario-Museo- Colección y otros datos de interés
Cáceres el Viejo ²¹⁵⁰	7,64 grs.	33 mm.	----	----	Nº en CVSLS: 97. AA 1928, p. 55. Nº en PACCRCV: 188. Museo de Cáceres
Castillejo de la Orden (Alcántara, Cáceres) ²¹⁵¹	23,80 grs.	34 mm.	----	Mala. Con el reverso ilegible	Nº en Alcántara: 1 (v. 100.6?)

Serie I. Grupo 2 a

As

Anv. Cabeza masculina con casco de penacho largo a la derecha. Corona de pequeñas hojas.

Rev. Dos espigas, de grano bien diferenciado y glumas finas con dos hojas en el tallo, tendida hacia la derecha; entre ambas y enmarcada por dos líneas la leyenda *CARMO*. Gráfica de puntos gruesos.

Ref.: V. 100.4; *CNH*. 383.7; *NAH*. 371; G-B, *Diccionario*, 1ª em., nº 2. Cr. Mediados del s. II a. C.

Procedencia	Peso	Módulo	Posición cuño	Conservación	Nº de Referencia-Inventario-Museo- Colección y otros datos de interés
Cerro de la Cabeza (Olivares, Sevilla) ²¹⁵²	19,10 grs.	33 mm.	1 h	----	Referencia. Campaña de 1981, nº 23.07.81. Sondeo I, capa 3. Nº en catálogo de piezas de las excavación: 8

Serie II

Serie II. Grupo 3 a

As

Anv. Cabeza masculina (Mercurio) con cuello vestido y tocado con petaso alado a derecha; delante, caduceo. Gráfica de puntos.

²¹⁵⁰ Cf. A. SCHULTEN (1928), pp. 12 y ss. (AA 1927); A. SCHULTEN (1930), pp. 54 y ss. (AA 1928); A. SCHULTEN (1932), pp. 346 y ss. (AA 1930); M. BELTRÁN LLORIS (1973-1974), pp. 255-310 (PACCRCV); H. J. HILDEBRANT (1984), pp. 257-297 (CVSLS); C. BLÁZQUEZ CERRATO (2002a), pp. 60-68.

²¹⁵¹ Cf. R. LÓPEZ MELERO, J. L. SANCHEZ ABAL y S. GARCÍA JIMÉNEZ (1984), pp. 265-323; S. GARCÍA JIMÉNEZ (1989), pp. 139-142; C. BLÁZQUEZ CERRATO (1992), pp. 59-61; C. BLÁZQUEZ CERRATO (2002a), pp. 69-70.

²¹⁵² Cf. A. CABALLOS RUFINO, J. L. ESCACENA CARRASCO y F. CHAVES TRISTÁN (2005), pp. 111-112, Hallazgos monetales de la campaña de 1981 por F. CHAVES TRISTÁN.

Rev. Dos espigas tendidas hacia la derecha, de grano bien diferenciado y glumas finas con dos hojas en el tallo; entre ambas y enmarcada por dos líneas, leyenda *CARMO*. Gráfica de puntos gruesos.

Ref.: V. 100.1; *CNH*. 383.9; *NAH*. 374; G-B, *Diccionario*, 3ª em., nº 5. Cr. Medios del s. II a. C.

Procedencia	Peso	Módulo	Posición cuño	Conservación	Nº de Referencia-Inventario-Museo- Colección y otros datos de interés
Cáceres el Viejo ²¹⁵³	21,82 grs.	34 mm.	----	----	Nº en CVSLS: 96. AA 1928, p. 56. Nº en PACCRCV: 185. Museo de Cáceres

Serie II. Grupo 3 b

Cuadrante (aunque para G-B y *CNH*. sería un sextante)

Anv. Cabeza masculina (Mercurio?) con cuello vestido y tocado con petaso alado a derecha; delante, caduceo. Gráfica de puntos.

Rev. Caduceo colocado en posición vertical con *infulae* colgando.

Ref.: V. 100.7; *CNH*. 383.10; G-B, *Diccionario*, 3ª em., nº 6. Cr. Medios del s. II a. C.

Procedencia	Peso	Módulo	Posición cuño	Conservación	Nº de Referencia-Inventario-Museo- Colección y otros datos de interés
<i>Baelo Claudia</i> (Bolonía, Cádiz) ²¹⁵⁴	1,17 grs.	13 mm.	----	Mala, el anverso aparece frustrado	Nº en <i>Belo</i> IV: 19. Nº de Inventario: 1.839

Serie IV

Serie IV. Grupo 2

As

Anv. Cabeza masculina desnuda a derecha. Gráfica casi lineal.

Rev. Dos espigas tendidas hacia la derecha, de grano no diferenciado y glumas finas; entre ambas y enmarcada por dos líneas, leyenda *CARMO*. Gráfica de puntos gruesos.

Ref.: V. 101.5; *CNH*. 385.24; *NAH*. 847; G-B, *Diccionario*, 8ª em., nº 12. Cr. Principios del s. I a. C.

Procedencia	Peso	Módulo	Posición cuño	Conservación	Nº de Referencia-Inventario-Museo- Colección y otros datos de interés
Cáceres el Viejo ²¹⁵⁵	9 grs.	25 mm.	----	----	Nº en CVSLS: 99. AA 1928, p. 55. Nº en PACCRCV: 186. Museo de Cáceres
	9,63 grs.	24 mm.	----	----	Nº en CVSLS: 100. AA 1928, p. 55. Nº en PACCRCV: 189. Museo de Cáceres

Plomo monetiforme

Anv. Cabeza desnuda a derecha.

Rev. Dos espigas; entre ellas, tres puntos en línea. Similar a *Carmo*.

²¹⁵³ Cf. A. SCHULTEN (1928), pp. 12 y ss. (AA 1927); A. SCHULTEN (1930), pp. 54 y ss. (AA 1928); A. SCHULTEN (1932), pp. 346 y ss. (AA 1930); M. BELTRÁN LLORIS (1973-1974), pp. 255-310 (PACCRCV); H. J. HILDEBRANT (1984), pp. 257-297 (CVSLS); C. BLÁZQUEZ CERRATO (2002a), pp. 60-68.

²¹⁵⁴ Cf. J. P. BOST, F. CHAVES, G. DEPEYROT, J. HIERNARD y J. C. RICHARD (1987), pp. 101-108 (*Belo* IV); C. BLÁZQUEZ CERRATO (1992), pp. 44-51.

²¹⁵⁵ Cf. A. SCHULTEN (1928), pp. 12 y ss. (AA 1927); A. SCHULTEN (1930), pp. 54 y ss. (AA 1928); A. SCHULTEN (1932), pp. 346 y ss. (AA 1930); M. BELTRÁN LLORIS (1973-1974), pp. 255-310 (PACCRCV); H. J. HILDEBRANT (1984), pp. 257-297 (CVSLS); C. BLÁZQUEZ CERRATO (2002a), pp. 60-68.

LA CIRCULACIÓN MONETARIA EN EL SUR PENINSULAR DURANTE
EL PERIODO ROMANO-REPUBLICANO

Ref.: Delgado X, nº 21.

Procedencia	Peso	Módulo	Posición cuño	Conservación	Nº de Referencia-Inventario-Museo- Colección y otros datos de interés
Cáceres el Viejo ²¹⁵⁶	36,75 grs.	34 mm.	----	----	Nº en CVSLS: 284. AA 1930, p. 347. Nº en PACCRV: 253. Museo de Cáceres. Aunque no sabemos con seguridad su pertenecería a la ceca de <i>Carmo</i> , por la similitud de los tipos, podría adscribirse a esta ciudad

Sin indicación de serie

Procedencia	Peso	Módulo	Posición cuño	Conservación	Nº de Referencia-Inventario-Museo- Colección y otros datos de interés
Cáceres el Viejo ²¹⁵⁷	20 grs.	----	----	----	Nº en CVSLS: 98. AA 1928, p. 55. Nº en PACCRV: 187. Paradero desconocido (As de mediados del s. II a. C.)
Dehesa de la Mulva (Villanueva del Río y Minas, Sevilla) ²¹⁵⁸	----	----	----	----	1 moneda
Gorham's Cave (Gibraltar) ²¹⁵⁹	----	----	----	----	Nº en TMIHRMG: 2. Museo de Gibraltar
Mesas de Asta (Jerez, Cádiz) ²¹⁶⁰	----	33 mm.	----	----	Nº en MAAR: 3. Esteve, <i>CEHJ</i> 19, p. 31 (no sabemos con seguridad su adscripción, ya que sólo se describe que es un As, en Anv. Cabeza con casco, a la derecha y en Rev. <i>CARMO</i> entre dos líneas, arriba y abajo espigas, y podría pertenecer a los nº 1-5 de Delgado, y posiblemente la fig. 469 de Guadán)
Necrópolis romana de Cádiz ²¹⁶¹	----	----	----	----	1 moneda

Esporádicos

Serie I

Serie I. Grupo 1

As

Anv. Cabeza masculina con casco de penacho corto a derecha. Corona de pequeñas hojas.

²¹⁵⁶ Cf. A. SCHULTEN (1928), pp. 12 y ss. (AA 1927); A. SCHULTEN (1930), pp. 54 y ss. (AA 1928); A. SCHULTEN (1932), pp. 346 y ss. (AA 1930); M. BELTRÁN LLORIS (1973-1974), pp. 255-310 (PACCRV); H. J. HILDEBRANT (1984), pp. 257-297 (CVSLS); C. BLÁZQUEZ CERRATO (2002a), pp. 60-68.

²¹⁵⁷ Cf. A. SCHULTEN (1928), pp. 12 y ss. (AA 1927); A. SCHULTEN (1930), pp. 54 y ss. (AA 1928); A. SCHULTEN (1932), pp. 346 y ss. (AA 1930); M. BELTRÁN LLORIS (1973-1974), pp. 255-310 (PACCRV); H. J. HILDEBRANT (1984), pp. 257-297 (CVSLS); C. BLÁZQUEZ CERRATO (2002a), pp. 60-68.

²¹⁵⁸ Cf. C. FERNÁNDEZ-CHICARRO y A. OLIVELLA (1964), pp. 29-31; C. BLÁZQUEZ CERRATO (1992), pp. 85-87.

²¹⁵⁹ Cf. L. A. DEL CASTILLO NAVARRO (1995), pp. 131-136 (TMIHRMG).

²¹⁶⁰ Cf. M. ESTEVE GUERRERO (1972) (Esteve, *CEHJ*); M. FERREIRO LÓPEZ (1981-1982), pp. 61-67 (MAAR).

²¹⁶¹ Cf. F. J. BLANCO JIMÉNEZ (1986), *Actividades Sistemáticas*, pp. 531-539.

Rev. Dos espigas tendidas hacia la derecha, de grano bien diferenciado y glumas finas con dos hojas en el tallo; entre ambas y enmarcada por dos líneas, leyenda *CARMO*. Gráfica de puntos gruesos.

Ref.: V. 100.5-6; *CNH*. 382.2; *NAH*. 370; G-B, *Diccionario*, 1ª em., nº 1. Cr. Primera mitad del s. II a. C.

Procedencia	Peso	Módulo	Posición cuño	Conservación	Nº de Referencia-Inventario-Museo- Colección y otros datos de interés
Cerro de San Cristóbal (Sinarcas, Valencia) ²¹⁶²	18,93 grs.	14,25 mm.	6 h	Muy Mala	Nº en HMPU: 27 (V. 100.6)
Chões de Alpompe (Santarém, Portugal) ²¹⁶³	18,72 grs.	32 mm.	9 h	----	Nº en MARRCA: Esporádicos 118
Hornachuelos (Ribera del Fresno, Badajoz) ²¹⁶⁴	21,50 grs.	33 mm.	9 h	----	Nº en ENPHRFB: 134
Lobón (Badajoz) ²¹⁶⁵	----	----	----	----	1 as
Lluchmajor (Mallorca) ²¹⁶⁶	----	----	----	----	1 as de V.100.6 vte.
Provincia de Murcia ²¹⁶⁷	20,10 grs.	----	9 h	----	Nº en CNHMHV: 56. Vat. Ap. 192 (V. 100.6)

Serie I. Grupo 2 a

As

Anv. Cabeza masculina con casco de penacho largo a la derecha. Corona de pequeñas hojas.

Rev. Dos espigas tendidas hacia la derecha, de grano bien diferenciado y glumas finas con dos hojas en el tallo; entre ambas y enmarcada por dos líneas, leyenda *CARMO*. Gráfica de puntos gruesos.

Ref.: V. 100.4; *CNH*. 383.7; *NAH*. 371; G-B, *Diccionario*, 1ª em., nº 2. Cr. Mediados del s. II a. C.

Procedencia	Peso	Módulo	Posición cuño	Conservación	Nº de Referencia-Inventario-Museo- Colección y otros datos de interés
Cerro de la Mora (Moraleda de Zafayona, Granada) ²¹⁶⁸	----	----	----	----	1 moneda

Serie II

Serie II. Grupo 2

As

Anv. Cabeza femenina a derecha, con casco alto y pico vuelto hacia delante; sobre la nuca asoman mechones de pelo. Corona de hojas finas.

²¹⁶² Cf. J. M. MARTÍNEZ GARCÍA y C. CAMPS GARCÍA (1985), pp. 33-48 (HMPU).

²¹⁶³ Cf. J. RUIVO (1999), pp. 101-110 (MARRCA).

²¹⁶⁴ Cf. F. J. JIMÉNEZ ÁVILA (1990) (ENPHRFB); M. P. GARCÍA-BELLIDO (1993b), p. 88; C. BLÁZQUEZ CERRATO (2002a), pp. 135-140.

²¹⁶⁵ Cf. T. ROMERO DE CASTILLA (1897), pp. 261 nº 3; C. BLÁZQUEZ CERRATO (2002a), p. 140.

²¹⁶⁶ Cf. F. MATEU Y LLOPIS (1956), pp. 281-294; P. P. RIPOLLÈS ALEGRE (1982a), p. 104.

²¹⁶⁷ Cf. P. P. RIPOLLÈS ALEGRE (1982a), pp. 116-121; P. P. RIPOLLÈS ALEGRE (1982b), pp. 87-118 + 36 Láms (CNHMHV); C. BLÁZQUEZ CERRATO (1992), pp. 218-225.

²¹⁶⁸ Cf. M. PASTOR MUÑOZ (1986), pp. 195-256; T. FUENTES VÁZQUEZ (2002), pp. 159-202, Hallazgo IX, pp. 168-170 (CIRI).

LA CIRCULACIÓN MONETARIA EN EL SUR PENINSULAR DURANTE
EL PERIODO ROMANO-REPUBLICANO

Rev. Dos espigas tendidas hacia la derecha, de grano bien diferenciado y glumas finas con dos hojas en el tallo; entre ambas y enmarcada por dos líneas, leyenda *CARMO*. Gráfica de puntos gruesos.

Ref.: V. 100.2; *CNH*. 383.6; G-B, *Diccionario*, 2ª em., nº 4. Cr. Mediados del s. II a. C.

Procedencia	Peso	Módulo	Posición cuño	Conservación	Nº de Referencia-Inventario-Museo- Colección y otros datos de interés
S. Ambrosio (Vejer de la Frontera, Cádiz) ²¹⁶⁹	22 grs.	32 mm.	3 h	----	Nº en SAH: 27

Serie III

Serie III. Grupo 2

As

Anv. Cabeza de Hércules-Melqart cubierta con piel de león a derecha.

Rev. Dos espigas tendidas hacia la derecha, de grano no diferenciado y glumas finas; entre ambas y enmarcada por dos líneas, leyenda *CARMO*.

Ref.: V. 101.9; *CNH*. 384.14; G-B, *Diccionario*, 6ª em., nº 9. Cr. Segunda mitad del s. II a. C.

Procedencia	Peso	Módulo	Posición cuño	Conservación	Nº de Referencia-Inventario-Museo- Colección y otros datos de interés
Manzanete (Vejer de la Frontera, Cádiz) ²¹⁷⁰	----	----	----	----	Nº en SAH: 63
Patria, Cerro (Vejer de la Frontera, Cádiz) ²¹⁷¹	13,6 grs.	27 mm.	9 h	----	Nº en SAH: 112

Serie IV

Serie IV. Grupo 1

As

Anv. Cabeza masculina desnuda a derecha; detrás, delfín. Gráfica casi lineal.

Rev. Dos espigas en la mayoría de los casos tendidas hacia la izquierda, de grano no diferenciado y glumas finas; entre ambas y enmarcada por dos líneas, leyenda *CARMO*. Gráfica de puntos gruesos.

Ref.: V. 101.3; *CNH*. 384.20; *NAH*. 376; G-B, *Diccionario*, 7ª em., nº 11. Cr. Tránsito del s. II al I a. C.

Procedencia	Peso	Módulo	Posición cuño	Conservación	Nº de Referencia-Inventario-Museo- Colección y otros datos de interés
Guadix (Granada) ²¹⁷²	18,98 grs.	25 mm.	7 h	Regular	Colección Vallecillos de Guadix, lote 42/3, nº 3
Hornachuelos (Ribera del Fresno, Badajoz) ²¹⁷³	21,96 grs.	24 mm.	3 ó 9 h	----	Nº en ENPHRFB: 135

²¹⁶⁹ Cf. F. CHAVES TRISTÁN, E. GARCÍA VARGAS y E. FERRER ALBELDA (2000), pp. 1463-1486 (SAH).

²¹⁷⁰ Cf. F. CHAVES TRISTÁN, E. GARCÍA VARGAS y E. FERRER ALBELDA (2000), pp. 1463-1486 (SAH).

²¹⁷¹ Cf. F. CHAVES TRISTÁN, E. GARCÍA VARGAS y E. FERRER ALBELDA (2000), pp. 1463-1486 (SAH).

²¹⁷² Cf. A. PADILLA ARROBA (2003) (en preparación).

Serie IV. Grupo 2

As

Anv. Cabeza masculina desnuda a derecha. Gráfica casi lineal.

Rev. Dos espigas tendidas hacia la derecha, de grano no diferenciado y glumas finas; entre ambas y enmarcada por dos líneas, leyenda *CARMO*. Gráfica de puntos gruesos.

Ref.: V. 101.5; *CNH*. 385.24; *NAH*. 847; G-B, *Diccionario*, 8ª em., nº 12. Cr. Principios del s. I a. C.

Procedencia	Peso	Módulo	Posición cuño	Conservación	Nº de Referencia-Inventario-Museo- Colección y otros datos de interés
Donadío (Vejer de la Frontera, Cádiz) ²¹⁷⁴	10,39 grs.	23 mm.	1 h	----	Nº en SAH: 11
Hornachuelos (Ribera del Fresno, Badajoz) ²¹⁷⁵	9,45 grs.	24 mm.	1 h	----	Nº en ENPHRFB: 136
Provincia de Murcia ²¹⁷⁶	9,10 grs.	----	7 h	----	Nº en CNH MV: 57. Vat. Ap. 191

Serie no recogida en Chaves, aunque sí en G-B y *CNH*.

As

Anv. Cabeza masculina a izquierda, con clava sobre el hombro derecho.

Rev. Dos espigas tendidas hacia la derecha, de grano bien diferenciado y glumas finas con dos hojas en el tallo; entre ambas y enmarcada por dos líneas, leyenda *CARMO*.

Ref.: V. 101.6; *CNH*. 384.13; G-B, *Diccionario*, 5ª em., nº 8. Cr. Mediados del s. II a. C.

Procedencia	Peso	Módulo	Posición cuño	Conservación	Nº de Referencia-Inventario-Museo- Colección y otros datos de interés
Kouass (Arcila, Marruecos) ²¹⁷⁷	16 grs.	25 mm.	----	----	----

Sin indicación de serie

Procedencia	Peso	Módulo	Posición cuño	Conservación	Nº de Referencia-Inventario-Museo- Colección y otros datos de interés
Arcos de la Frontera (Cádiz) ²¹⁷⁸	----	----	----	----	Número indeterminado, sin mayor precisión
Campo de Gibraltar (Cádiz) ²¹⁷⁹	----	----	----	Buena	Nº en CNMM Algeciras: 240 (aunque no conocemos su ordenación, el autor podría encuadrarse en los cuadrantes del grupo carmonense)
	----	----	----	Buena	Nº en CNMM Algeciras: 241 (aunque no conocemos su ordenación, el autor podría encuadrarse en los cuadrantes del grupo carmonense)

²¹⁷³ Cf. F. J. JIMÉNEZ ÁVILA (1990) (ENPHRFB); M. P. GARCÍA-BELLIDO (1993b), p. 88; C. BLÁZQUEZ CERRATO (2002a), pp. 135-140.

²¹⁷⁴ Cf. F. CHAVES TRISTÁN, E. GARCÍA VARGAS y E. FERRER ALBELDA (2000), pp. 1463-1486 (SAH).

²¹⁷⁵ Cf. F. J. JIMÉNEZ ÁVILA (1990) (ENPHRFB); M. P. GARCÍA-BELLIDO (1993b), p. 88; C. BLÁZQUEZ CERRATO (2002a), pp. 135-140.

²¹⁷⁶ Cf. P. P. RIPOLLÈS ALEGRE (1982a), pp. 116-121; P. P. RIPOLLÈS ALEGRE (1982b), pp. 87-118+ 36 Láms (CNH MV); C. BLÁZQUEZ CERRATO (1992), pp. 218-225.

²¹⁷⁷ Cf. M. PONSICH (1967), pp. 369-405.

²¹⁷⁸ Cf. M. MANCHEÑO Y OLIVARES (1901).

²¹⁷⁹ Cf. L. A. DEL CASTILLO NAVARRO (1999), pp. 57-68.

LA CIRCULACIÓN MONETARIA EN EL SUR PENINSULAR DURANTE
EL PERIODO ROMANO-REPUBLICANO

Cerro Toizares (Málaga) ²¹⁸⁰	----	----	----	----	Número indeterminado, sin mayor precisión
Ceuta ²¹⁸¹	----	----	----	----	Número indeterminado, sin mayor precisión. Colección Encina
Danyraig (Gales, Gran Bretaña) ²¹⁸²	----	----	----	----	1 moneda
Guadix (Granada) ²¹⁸³	----	----	----	----	Colección Vallecillos de Guadix, lote 43 (1 as, en Anv. Cabeza de Hércules a derecha y en Rev. Espigas de trigo con nombre de ciudad, con una cronología del 80 a. C.)
Italica (Santiponce, Sevilla) ²¹⁸⁴	----	----	----	----	1 moneda
La Esperilla (Málaga) ²¹⁸⁵	----	----	----	----	Número indeterminado, sin mayor precisión
Minas Santo Domingos (Mértola, Portugal) ²¹⁸⁶	----	----	----	----	Número indeterminado, sin mayor precisión
Mirobriga (Setúbal, Portugal) ²¹⁸⁷	----	----	----	----	Número indeterminado, sin mayor precisión
Norte de África ²¹⁸⁸	----	----	----	----	2 monedas sin mayor precisión, que suponen un 1 % de las monedas que estudia el autor en la región
Serpa (Beja, Portugal) ²¹⁸⁹	----	----	----	----	1 moneda

Museos

Serie I

Serie I. Grupo 1

As

Anv. Cabeza masculina con casco de penacho corto a la derecha. Corona de pequeña hojas.

Rev. Dos espigas tendidas hacia la derecha, de grano bien diferenciado y glumas finas con dos hojas en el tallo; entre ambas y enmarcada por dos líneas, leyenda *CARMO*. Gráfica de puntos gruesos.

Ref.: V. 100.5-6; *CNH*. 382.2; *NAH*. 370; G-B, *Diccionario*, 1ª em., nº 1. Cr. Primera mitad del s. II a. C.

²¹⁸⁰ Cf. F. MELERO GARCÍA (2001), pp. 457-467.

²¹⁸¹ Cf. F. MATEU Y LLOPIS (1958b), pp. 173-191, nº 953; C. POSAC MON (1962), pp. 193-199; C. BLÁZQUEZ CERRATO (1992), p. 198.

²¹⁸² Cf. J. G. MILNE (1948); F. MATEU Y LLOPIS (1955a), pp. 119-146, nº 789; A. GARCÍA Y BELLIDO (1957b), pp. 114-116.

²¹⁸³ Cf. A. PADILLA ARROBA (2003) (en preparación).

²¹⁸⁴ Cf. F. CHAVES TRISTÁN (1979b), pp. 77-86.

²¹⁸⁵ Cf. F. MELERO GARCÍA (2001), pp. 457-467.

²¹⁸⁶ Cf. J. LEITE DE VASCONCELLOS (1917), p. 120; C. BLÁZQUEZ CERRATO (1992), p. 216.

²¹⁸⁷ Cf. F. DE ALMEIDA (1964), pp. 66-68; I. PEREIRA, J. P. BOST y J. HIERNARD (1974) (FCM).

²¹⁸⁸ Cf. C. GOZALBES CRAVIOTO (1990a), pp. 7-17; E. GOZALBES CRAVIOTO (1994), pp. 47-59.

²¹⁸⁹ Cf. J. LEITE DE VASCONCELLOS (1895), pp. 18-19; J. LEITE DE VASCONCELLOS (1899-1900), pp. 232-233; I. PEREIRA, J. P. BOST y J. HIERNARD (1974) (FCM); C. BLÁZQUEZ CERRATO (1992), p. 232.

Procedencia	Peso	Módulo	Posición cuño	Conservación	Nº de Referencia-Inventario-Museo- Colección y otros datos de interés
Colección numismática de la Universidad de Sevilla ²¹⁹⁰	28,31 grs.	34 mm.	9 h	----	Nº en CNUS: 150 (V. 100.5)
	33,17 grs.	34 mm.	9 h	----	Nº en CNUS: 151 (V. 100.5)
Museo Arqueológico Provincial de Pontevedra ²¹⁹¹	28,85 grs.	----	----	----	Centeno, M.A.P. Pontevedra, nº 23 (V. 100.5)
Museo Comarcal de Manresa (Barcelona) ²¹⁹²	22,70 grs.	31,60 mm.	----	----	V. 100.6
Museo Provincial de Tarragona ²¹⁹³	----	----	----	----	I moneda de V. 100.5
	----	----	----	----	I moneda de V. 100.6

Serie IV

Serie IV. Grupo 1

As

Anv. Cabeza masculina con casco puntiagudo a derecha; detrás, delfín. Gráfica casi lineal.

Rev. Dos espigas tendidas hacia la derecha, de grano no diferenciado y glumas finas; entre ambas y enmarcada por dos líneas, leyenda *CARMO*.

Ref.: V. 101.2; *CNH*. 385.23; G-B, *Diccionario*, 7ª em., nº 11. Cr. Tránsito del s. II al I a. C.

Procedencia	Peso	Módulo	Posición cuño	Conservación	Nº de Referencia-Inventario-Museo- Colección y otros datos de interés
Museo Provincial de Logroño ²¹⁹⁴	7 grs.	23 mm.	----	Mala	Nº en NAMPL: 12

Serie IV. Grupo 2

As

Anv. Cabeza masculina desnuda a derecha. Gráfica casi lineal.

Rev. Dos espigas tendidas hacia la derecha, de grano no diferenciado y glumas finas; entre ambas y enmarcada por dos líneas, leyenda *CARMO*. Gráfica de puntos gruesos.

Ref.: V. 101.5; *CNH*. 385.24; *NAH*. 847; G-B, *Diccionario*, 8ª em., nº 12. Cr. Principios del s. I a. C.

Procedencia	Peso	Módulo	Posición cuño	Conservación	Nº de Referencia-Inventario-Museo- Colección y otros datos de interés
Cámara Municipal de Oporto (Portugal) ²¹⁹⁵	----	----	----	----	Centeno, GNCMO, nº 17-18. 2 monedas

²¹⁹⁰ Cf. F. CHAVES TRISTÁN (1994b), pp. 27-45 (CNUS).

²¹⁹¹ Cf. A. GARCÍA ALÉN (1952-1953), pp. 99-140; R. M. S. CENTENO (1987), Museo Arqueológico Provincial de Pontevedra, nº 23; C. BLÁZQUEZ CERRATO (1992), pp. 162-167.

²¹⁹² Cf. S. DATZIRA I SOLER (1980), pp. 183-197; P. P. RIPOLLÈS ALEGRE (1982a), pp. 107-109; C. BLÁZQUEZ CERRATO (1992), pp. 155-159.

²¹⁹³ Cf. P. P. RIPOLLÈS ALEGRE (1982a), pp. 149-160.

²¹⁹⁴ Cf. M. A. MARTÍN BUENO (1974), pp. 65-85 (NAMPL); P. P. RIPOLLÈS ALEGRE (1982a), pp. 105-107 (CMTM); C. BLÁZQUEZ CERRATO (1992), pp. 145-150.

²¹⁹⁵ Cf. R. M. S. CENTENO (1987), Gabinete de numismática da Cámara Municipal, nº 17-18.

LA CIRCULACIÓN MONETARIA EN EL SUR PENINSULAR DURANTE
EL PERIODO ROMANO-REPUBLICANO

Museo Arqueológico Provincial de Alicante ²¹⁹⁶	6,85 grs.	23 mm.	7 h	Muy Mala	Nº en CMTM: 141
Museo Arqueológico Provincial de Gerona ²¹⁹⁷	9,55 grs.	25 mm.	6-7 h	Muy Mala	Nº en M.A.P. Gerona: 29.392. Nº en CMTM: 71
Museo de Antropología "Dr. Mendes Corrêa" do Oporto (Portugal) ²¹⁹⁸	6,57 grs.	----	----	----	Centeno, MADMC, nº 1
Museo Municipal de Alcoy (Alicante) ²¹⁹⁹	8,03 grs.	25 mm.	7-8 h	Muy Mala	Nº en MMA: 1.286. Nº en CMTM: 39 (V. 101.5?)
Museo Provincial de Krosno (Polonia) ²²⁰⁰	11,19 grs.	25,7 mm.	----	----	Nº en MNHP: 13. Nº Colección: MOK-A 123. Posiblemente esta moneda podría ser la misma que la estudiada en tesorillos
Museo Provincial de Tarragona ²²⁰¹	----	----	----	----	2 monedas

Sin indicación de serie

Procedencia	Peso	Módulo	Posición cuño	Conservación	Nº de Referencia-Inventario-Museo- Colección y otros datos de interés
Museo Arqueológico Provincial de Cáceres ²²⁰²	----	----	----	----	5 monedas
Museo de Évora (Portugal) ²²⁰³	----	----	----	----	3 monedas

Hallazgos monetarios de la ceca de Carteia / Karteia²²⁰⁴

Tesorillos

1ª Emisión

1ª Emisión. Serie A

Semis

Anv. Cabeza masculina de Júpiter-Saturno laureada y barbada a derecha; detrás, S.

²¹⁹⁶ Cf. P. P. RIPOLLÈS ALEGRE (1982a), pp. 215-234 (CMTM); C. BLÁZQUEZ CERRATO (1992), pp. 102-112.

²¹⁹⁷ Cf. P. P. RIPOLLÈS ALEGRE (1982a), pp. 191-200 (CMTM).

²¹⁹⁸ Cf. R. M. S. CENTENO (1987), Museo de Antropología "Dr. Mendes Corrêa", nº 1.

²¹⁹⁹ Cf. P. P. RIPOLLÈS ALEGRE (1982a), pp. 210-214 (CMTM).

²²⁰⁰ Cf. L. MORAWIECKI (1984), pp. 43-57 (MNHP).

²²⁰¹ Cf. P. P. RIPOLLÈS ALEGRE (1982a), pp. 149-160.

²²⁰² Cf. C. CALLEJO SERRANO (1957); C. BARRANTES LÓPEZ y S. PANIAGUA BERROCAL (1987), pp. 107-120; C. BLÁZQUEZ CERRATO (1992), pp. 126-132; C. BLÁZQUEZ CERRATO (2002a), pp. 93-96.

²²⁰³ Cf. M. FARINHA DOS SANTOS y G. MARQUES (1977), pp. 795-810; C. BLÁZQUEZ CERRATO (1992), pp. 132-136.

²²⁰⁴ La ordenación dada a esta ceca corresponde a la establecida por F. Chaves Tristán en un monográfico dedicado al estudio de esta ceca (Cf. F. CHAVES TRISTÁN (1979a), *Las monedas hispano-romanas de Carteia*, Barcelona)

Rev. Haz de rayos; encima, *S*; debajo, entre dos líneas, leyenda *CARTEIA*.
 Ref.: V. 126.1; *CNH*. 412.1; *NAH*. 395; Chaves, *Carteia*, 1ª em., serie A, nº 1-10; G-B, *Diccionario*, 1ª em., A, nº 1. Cr. 130 a. C.

Procedencia	Peso	Módulo	Posición cuño	Conservación	Nº de Referencia-Inventario-Museo- Colección y otros datos de interés
Tamuja (Botija, Cáceres) ²²⁰⁵	7 grs.	23,5 mm.	12 h	Mala	Nº en HMCE: 204

6ª Emisión

6ª Emisión. Serie B

Semis

Anv. Cabeza barbada de Júpiter-Saturno a derecha; detrás, *S*.

Rev. Delfín a derecha; encima, leyenda *CAR*; debajo, leyenda *C·CYRMAN*.

Ref.: V. 126.12; *CNH*. 413.12; Chaves, *Carteia*, 6ª em., serie B, nº 133-144; G-B, *Diccionario*, 6ª em., B, nº 12. Cr. 105 a. C.

Procedencia	Peso	Módulo	Posición cuño	Conservación	Nº de Referencia-Inventario-Museo- Colección y otros datos de interés
Sierra de Gibalbín I (Jerez, Cádiz) ²²⁰⁶	----	----	----	----	De un total de 70 monedas que componen el tesoro, un número indeterminado de monedas de esta emisión, del que al menos conocemos 1 ejemplar

14ª Emisión

14ª Emisión. Serie Bb

Semis

Anv. Timón tendido a derecha; encima, *S* y creciente; debajo, leyenda *CARTEI*.

Rev. Proa a izquierda; debajo, leyenda retrógrada *CART*.

Ref.: No en V.; *CNH*. 416.36; Chaves, *Carteia*, 14ª em., serie Bb, nº 633-635; G-B, *Diccionario*, 14ª em., B, nº 26. Cr. 85 a. C.

Procedencia	Peso	Módulo	Posición cuño	Conservación	Nº de Referencia-Inventario-Museo- Colección y otros datos de interés
Sierra de Gibalbín I (Jerez, Cádiz) ²²⁰⁷	----	----	----	----	De un total de 70 monedas que componen el tesoro, un número indeterminado de monedas de esta emisión, del que al menos conocemos 3 ejemplares

20ª Emisión

20ª Emisión. Serie A

Semis

Anv. Cabeza femenina torreada a derecha; delante, leyenda interna *CARTEIA*; detrás, tridente.

Rev. Delfín a derecha; alrededor, leyenda interna *C·VIBI IIII VIR / C·MIN IIII VIR*.

Ref.: V. 128.8; *CNH*. 417.50; Chaves, *Carteia*, 20ª em., serie A, nº 774-781; G-B, *Diccionario*, 20ª em., A, nº 39. Cr. 55 a. C.

²²⁰⁵ Cf. F. CHAVES TRISTÁN (2006), pp. 363-392 (HMCE).

²²⁰⁶ Cf. F. CHAVES TRISTÁN (1991-1993), pp. 267-284.

²²⁰⁷ Cf. F. CHAVES TRISTÁN (1991-1993), pp. 267-284.

LA CIRCULACIÓN MONETARIA EN EL SUR PENINSULAR DURANTE
EL PERIODO ROMANO-REPUBLICANO

Procedencia	Peso	Módulo	Posición cuño	Conservación	Nº de Referencia-Inventario-Museo- Colección y otros datos de interés
Sierra de Gibalbín I (Jerez, Cádiz) ²²⁰⁸	----	----	----	----	De un total de 70 monedas que componen el tesoro, un número indeterminado de monedas de esta emisión, del que al menos conocemos 1 ejemplar

20ª Emisión. Serie Ba

Semis

Anv. Cabeza femenina torreada a derecha; delante, leyenda interna *CARTEIA*; detrás, tridente.

Rev. Pescador sentado sobre rocas a izquierda, sosteniendo caña de la que pende un pez; junto al pez, leyenda *C·VIBI*; en la parte inferior, en dos líneas, *C·MINIVS / IIII VIR IV*.

Ref.: V. 128.9; *CNH*. 418.51; Chaves, *Carteia*, 20ª em., serie Ba, nº 782-787; G-B, *Diccionario*, 20ª em., B, nº 40. Cr. 55 a. C.

Procedencia	Peso	Módulo	Posición cuño	Conservación	Nº de Referencia-Inventario-Museo- Colección y otros datos de interés
Sierra de Gibalbín I (Jerez, Cádiz) ²²⁰⁹	----	----	----	----	De un total de 70 monedas que componen el tesoro, un número indeterminado de monedas de esta emisión, del que al menos conocemos 1 ejemplar

21ª Emisión

Semis

Anv. Cabeza femenina torreada a derecha; delante, leyenda externa *CARTEIA*; detrás, tridente.

Rev. Timón; alrededor, leyenda interna *C·VIBI IIII VIR / C·MINIVS IIII VIR*; en campo, *II y IV*.

Ref.: V. 128.5-7; *CNH*. 418.54; Chaves, *Carteia*, 21ª em., nº 794-811; G-B, *Diccionario*, 21ª em., nº 43. Cr. 50 a. C.

Procedencia	Peso	Módulo	Posición cuño	Conservación	Nº de Referencia-Inventario-Museo- Colección y otros datos de interés
Sierra de Gibalbín I (Jerez, Cádiz) ²²¹⁰	----	----	----	----	De un total de 70 monedas que componen el tesoro, un número indeterminado de monedas de esta emisión, del que al menos conocemos 5 ejemplares variantes

22ª Emisión

Cuadrante

Anv. Cabeza de Neptuno barbada y laureada a derecha; detrás, tridente; delante, leyenda externa *IIII VIR TER*.

Rev. Delfín a derecha; encima, leyenda *CARTEI(A)*; debajo, leyenda *C·MINI Q·F*.

Ref.: V. 128.10; *CNH*. 418.55-57; *NAH*. 854; Chaves, *Carteia*, 22ª em., nº 812-943; G-B, *Diccionario*, 22ª em., nº 44. Cr. 45 a. C.

Procedencia	Peso	Módulo	Posición cuño	Conservación	Nº de Referencia-Inventario-Museo- Colección y otros datos de interés
Sierra de Gibalbín I (Jerez, Cádiz) ²²¹¹	----	----	----	----	De un total de 70 monedas que componen el tesoro, un número indeterminado de monedas de esta emisión, del que al menos conocemos 6 ejemplares

²²⁰⁸ Cf. F. CHAVES TRISTÁN (1991-1993), pp. 267-284.

²²⁰⁹ Cf. F. CHAVES TRISTÁN (1991-1993), pp. 267-284.

²²¹⁰ Cf. F. CHAVES TRISTÁN (1991-1993), pp. 267-284.

²²¹¹ Cf. F. CHAVES TRISTÁN (1991-1993), pp. 267-284.

23ª Emisión

23ª Emisión. Serie B-
Semis

Anv. Cabeza femenina torreada a derecha; detrás, tridente; delante, leyenda externa *CARTEIA*. Rev. Clava, arco y carcaj cruzados; alrededor, leyenda *P-FALCIDIVS IIII VIR (EX SC) FC*.

Ref.: V. 128.1; *CNH*. 419.59-60; Chaves, *Carteia*, 23ª em., serie B-, nº 947-958; G-B, *Diccionario*, 23ª em., B-, nº 46. Cr. 40 a. C.

Procedencia	Peso	Módulo	Posición cuño	Conservación	Nº de Referencia-Inventario-Museo- Colección y otros datos de interés
Sierra de Gíbalbín I (Jerez, Cádiz) ²²¹²	----	----	----	----	De un total de 70 monedas que componen el tesoro, un número indeterminado de monedas de esta emisión, del que al menos conocemos 1 ejemplar

Sin indicación de serie

Procedencia	Peso	Módulo	Posición cuño	Conservación	Nº de Referencia-Inventario-Museo- Colección y otros datos de interés
La Huerta (Málaga) ²²¹³	----	----	----	----	Número indeterminado entre más de mil monedas, sin mayor precisión, que además se encontraron monedas de <i>Malaka</i> , <i>Castulo</i> , <i>Irippa</i> , <i>Laelia</i> , <i>Osset</i> y ases, denarios y divisores republicanos

Excavaciones

1ª Emisión

1ª Emisión. Serie A
Semis

Anv. Cabeza masculina de Júpiter-Saturno laureada y barbada a derecha; detrás, *S*. Rev. Haz de rayos; encima, *S*; debajo, entre dos líneas, leyenda *CARTEIA*.

Ref.: V. 126.1; *CNH*. 412.1; *NAH*. 395; Chaves, *Carteia*, 1ª em., serie A, nº 1-10; G-B, *Diccionario*, 1ª em., A, nº 1. Cr. 130 a. C.

Procedencia	Peso	Módulo	Posición cuño	Conservación	Nº de Referencia-Inventario-Museo- Colección y otros datos de interés
<i>Carteia</i> (Cortijo de El Rocadillo, San Roque, Cádiz) ²²¹⁴	8,41 grs.	24 mm.	----	----	Nº Inventario en MHEC: 42 (encontrada en cuadrícula A-46, nº 101) (en concreto dentro de em. I, serie A, a, nº 1-7)
	7,12 grs.	23 mm.	----	----	Nº Inventario en MHEC: 43 (encontrada en cuadrícula Ob, nº 50) (en concreto dentro de em. I, serie A, a, nº 1-7)

2ª Emisión

2ª Emisión. Serie A
Semis

²²¹² Cf. F. CHAVES TRISTÁN (1991-1993), pp. 267-284.

²²¹³ Cf. F. MELERO GARCÍA (2001), pp. 457-467.

²²¹⁴ Cf. F. CHAVES TRISTÁN (1982), pp. 287-309 (MHEC); C. BLÁZQUEZ CERRATO (1992), pp. 54-59.

LA CIRCULACIÓN MONETARIA EN EL SUR PENINSULAR DURANTE
EL PERIODO ROMANO-REPUBLICANO

Anv. Cabeza barbada de Júpiter-Saturno a izquierda; delante, *S*.
Rev. Delfín a derecha; delante, *S*; encima, creciente; detrás, *Q*; debajo, leyenda *CAR(T)*.
Ref.: V. 126.6; *CNH*. 413.4; *NAH*. 397; Chaves, *Carteia*, 2ª em., serie A, nº 20-56; G-B, *Diccionario*, 2ª em., A, nº 4. Cr. 125 a. C.

Procedencia	Peso	Módulo	Posición cuño	Conservación	Nº de Referencia-Inventario-Museo- Colección y otros datos de interés
<i>Baelo Claudia</i> (Bolonía, Cádiz) ²²¹⁵	10,32 grs.	25 mm.	12 h	----	Nº en <i>Belo IV</i> : 20. Nº de Inventario: 1.809

3ª Emisión

Semis

Anv. Cabeza barbada de Júpiter-Saturno a derecha; detrás, *S*.
Rev. Cornucopia sobre haz de rayos; en la parte superior izquierda, *S*; en la parte inferior, *Q*; en la parte inferior derecha, leyenda *Q·CVRVI*.
Ref.: V. 126.7; *CNH*. 413.7; Chaves, *Carteia*, 3ª em., nº 63-92; G-B, *Diccionario*, 3ª em., nº 7. Cr. 120 a. C.

Procedencia	Peso	Módulo	Posición cuño	Conservación	Nº de Referencia-Inventario-Museo- Colección y otros datos de interés
<i>Baelo Claudia</i> (Bolonía, Cádiz) ²²¹⁶	5,69 grs.	22 mm.	11 h	----	Nº en <i>Belo IV</i> : 21. Nº de Inventario: 864

6ª Emisión

6ª Emisión. Serie A

Semis

Anv. Cabeza de Júpiter-Saturno barbada y laureada a derecha; detrás, *S*.
Rev. Delfín a derecha; encima, *Q*; más arriba, leyenda *C·CVRMAN*; debajo, leyenda *CARTEI*.
Ref.: V. 126.11; *CNH*. 413.11; Chaves, *Carteia*, 6ª em., serie A, nº 122-132; G-B, *Diccionario*, 6ª em., A, nº 11. Cr. 105 a. C.

Procedencia	Peso	Módulo	Posición cuño	Conservación	Nº de Referencia-Inventario-Museo- Colección y otros datos de interés
<i>Carteia</i> (Cortijo de El Rocadillo, San Roque, Cádiz) ²²¹⁷	3,10 grs.	20 mm.	5 h	----	Nº Inventario en MHEC: 44 (encontrada en cuadrícula K, nº 28)

8ª Emisión

8ª Emisión. Serie A

Semis

Anv. Cabeza de Júpiter-Saturno barbada y laureada a derecha; detrás, *S*.
Rev. Proa de nave a derecha; delante, *S*; encima, leyenda *Q·OPS*; debajo, leyenda *CARTEIA*.
Ref.: V. 127.3; *CNH*. 414.15; *NAH*. 404; Chaves, *Carteia*, 8ª em., serie A, nº 195-215; G-B, *Diccionario*, 8ª em., A, nº 15. Cr. 103 a. C.

²²¹⁵ Cf. J. P. BOST, F. CHAVES, G. DEPEYROT, J. HIERNARD y J. C. RICHARD (1987), pp. 101-108 (*Belo IV*); C. BLÁZQUEZ CERRATO (1992), pp. 44-51.

²²¹⁶ Cf. J. P. BOST, F. CHAVES, G. DEPEYROT, J. HIERNARD y J. C. RICHARD (1987), pp. 101-108 (*Belo IV*); C. BLÁZQUEZ CERRATO (1992), pp. 44-51.

²²¹⁷ Cf. F. CHAVES TRISTÁN (1982), pp. 287-309 (MHEC); C. BLÁZQUEZ CERRATO (1992), pp. 54-59.

Procedencia	Peso	Módulo	Posición cuño	Conservación	Nº de Referencia-Inventario-Museo- Colección y otros datos de interés
Mesas de Asta (Jerez, Cádiz) ²²¹⁸	----	21 mm.	----	Mala	Nº en MAAR: 11. Esteve, <i>AAH</i> III, p. 45, (campaña 1942, nº 2)

9ª Emisión

9ª Emisión. Serie B

Semis

Anv. Cabeza de Júpiter-Saturno barbada y laureada a derecha.

Rev. Delfín a derecha; encima, leyenda *Q·PEDECAI*; debajo, leyenda *CARTEIA*.

Ref.: V. 127.8; *CNH*. 414.20; *NAH*. 406; Chaves, *Carteia*, 9ª em., serie B, nº 269-382;

G-B, *Diccionario*, 9ª em., B, nº 19. Cr. 102 a. C.

Procedencia	Peso	Módulo	Posición cuño	Conservación	Nº de Referencia-Inventario-Museo- Colección y otros datos de interés
<i>Baelo Claudia</i> (Bolonía, Cádiz) ²²¹⁹	5,73 grs.	24 mm.	7 h	----	Nº en <i>Belo</i> IV: 22. Nº de Inventario: 1.825
<i>Carteia</i> (San Roque, Cádiz) ²²²⁰	10,08 grs.	24 mm.	2 h	----	Nº en EHACC: 4. Estratigrafía: CRT95/A/ C-2/35/145 (fig. LXVIII)

10ª Emisión

Semis

Anv. Cabeza barbada de Júpiter-Saturno a derecha; detrás, *S*; en algunas ocasiones delante.

Rev. Proa de nave a derecha; delante, *S*; encima, leyenda *M·SEP(TV)*; debajo, leyenda *C(o)KAR*.

Ref.: V. 126.8; *CNH*. 414.21-415.26; *NAH*. 401; Chaves, *Carteia*, 10ª em., nº 383-469;

G-B, *Diccionario*, 10ª em., nº 20. Cr. 101 a. C.

Procedencia	Peso	Módulo	Posición cuño	Conservación	Nº de Referencia-Inventario-Museo- Colección y otros datos de interés
<i>Baelo Claudia</i> (Bolonía, Cádiz) ²²²¹	4,19 grs.	21 mm.	3 h	----	Nº en <i>Belo</i> IV: 23. Nº de Inventario: 1.056
	6,78 grs.	22 mm.	3 h	Regular con el reverso casi ilegible	Nº en <i>Belo</i> IV: 24. Nº de Inventario: 793

11ª Emisión

Semis

Anv. Cabeza barbada de Júpiter-Saturno a derecha; detrás, *S*.

Rev. Haz de rayos; encima, leyenda *CES*; debajo, leyenda *CAR*.

Ref.: V. 126.4; *CNH*. 415.27; Chaves, *Carteia*, 11ª em., nº 470-501; G-B, *Diccionario*,

11ª em., nº 21. Cr. 100 a. C.

²²¹⁸ Cf. M. ESTEVE GUERRERO (1945) (Esteve, *AAH*); M. FERREIRO LÓPEZ (1981-1982), pp. 61-67 (MAAR).

²²¹⁹ Cf. J. P. BOST, F. CHAVES, G. DEPEYROT, J. HIERNARD y J. C. RICHARD (1987), pp. 101-108 (*Belo* IV); C. BLÁZQUEZ CERRATO (1992), pp. 44-51.

²²²⁰ Cf. L. ROLDÁN GÓMEZ, M. BENDALA GALÁN, J. BLÁNQUEZ PÉREZ y S. MARTÍNEZ LILLO (2006), pp. 499-501 (EHACC).

²²²¹ Cf. J. P. BOST, F. CHAVES, G. DEPEYROT, J. HIERNARD y J. C. RICHARD (1987), pp. 101-108 (*Belo* IV); C. BLÁZQUEZ CERRATO (1992), pp. 44-51.

LA CIRCULACIÓN MONETARIA EN EL SUR PENINSULAR DURANTE
EL PERIODO ROMANO-REPUBLICANO

Procedencia	Peso	Módulo	Posición cuño	Conservación	Nº de Referencia-Inventario-Museo- Colección y otros datos de interés
<i>Carteia</i> (Cortijo de El Rocadillo, San Roque, Cádiz) ²²²²	4,70 grs.	21 mm.	8 h	----	Nº Inventario en MHEC: 45 (encontrada en cuadrícula K, nº 26)

13ª Emisión

13ª Emisión. Serie A

Semis

Anv. Cabeza de Júpiter-Saturno barbada y laureada a derecha; detrás, S; delante, leyenda *CARTEIA*.

Rev. Proa de nave a derecha; encima, en dos líneas, leyenda *AED / CN·AMI*; debajo, leyenda *L·ARG*; delante de la proa, S.

Ref.: V. 127.5; *CNH*. 415.29; Chaves, *Carteia*, 13ª em., serie A, nº 504-574; G-B, *Diccionario*, 13ª em., A, nº 23. Cr. 90 a. C.

Procedencia	Peso	Módulo	Posición cuño	Conservación	Nº de Referencia-Inventario-Museo- Colección y otros datos de interés
<i>Baelo Claudia</i> (Bolonía, Cádiz) ²²²³	5,01 grs.	21 mm.	12 h	----	Nº en <i>Belo IV</i> : 25. Nº de Inventario: 1.140
Cáceres el Viejo ²²²⁴	5,46 grs.	21 mm.	----	----	Nº en CVSLS: 101. AA 1928, p. 55. Nº en PACCRVCV: 190. Museo de Cáceres
<i>Carteia</i> (Cortijo de El Rocadillo, San Roque, Cádiz) ²²²⁵	5 grs.	21 mm.	6 h	----	Nº Inventario en MHEC: 46 (encontrada en cuadrícula B-6, nº 109)
	4,75 grs.	21 mm.	12 h	----	Nº Inventario en MHEC: 47 (en superficie, nº 38)
	4,64 grs.	21 mm.	12 h	----	Nº Inventario en MHEC: 48 (encontrada en cuadrícula B-6, nº 107)
	3,60 grs.	21 mm.	1 h	----	Nº Inventario en MHEC: 49 (encontrada en cuadrícula C-5, nº 82)

14ª Emisión

14ª Emisión. Serie Ab

Semis

Anv. Cabeza de Júpiter-Saturno barbada y diademada a derecha.

Rev. Delfín a izquierda; encima, S tendida; debajo, leyenda *CARTEIA*.

Ref.: V. 127.14; *CNH*. 416.33; Chaves, *Carteia*, 14ª em., serie Ab, nº 628-632; G-B, *Diccionario*, 14ª em., A, nº 25. Cr. 85 a. C.

Procedencia	Peso	Módulo	Posición cuño	Conservación	Nº de Referencia-Inventario-Museo- Colección y otros datos de interés
<i>Carteia</i> (Cortijo de El Rocadillo, San Roque, Cádiz) ²²²⁶	4,50 grs.	18 mm.	----	----	Nº Inventario en MHEC: 50 (encontrada en cuadrícula J, nº 14)
	4,30 grs.	18 mm.	12 h	----	Nº Inventario en MHEC: 51 (encontrada en cuadrícula D-2, nº 75)

²²²² Cf. F. CHAVES TRISTÁN (1982), pp. 287-309 (MHEC); C. BLÁZQUEZ CERRATO (1992), pp. 54-59.

²²²³ Cf. J. P. BOST, F. CHAVES, G. DEPEYROT, J. HIERNARD y J. C. RICHARD (1987), pp. 101-108 (*Belo IV*); C. BLÁZQUEZ CERRATO (1992), pp. 44-51.

²²²⁴ Cf. A. SCHULTEN (1930), pp. 54 y ss. (AA 1928); M. BELTRÁN LLORIS (1973-1974), pp. 255-310 (PACCRVCV); H. J. HILDEBRANT (1984), pp. 257-297 (CVSLS); C. BLÁZQUEZ CERRATO (2002a), pp. 60-68.

²²²⁵ Cf. F. CHAVES TRISTÁN (1982), pp. 287-309 (MHEC); C. BLÁZQUEZ CERRATO (1992), pp. 54-59.

²²²⁶ Cf. F. CHAVES TRISTÁN (1982), pp. 287-309 (MHEC); C. BLÁZQUEZ CERRATO (1992), pp. 54-59.

14ª Emisión. Sin conocer la serie exacta

Semis

Anv. Si pertenece al tipo A tendremos cabeza de Júpiter y si pertenece al tipo B tendremos timón.

Rev. Si pertenece al tipo A tendremos delfín y si pertenece al tipo B tendremos proa de nave.

Ref.: V. 127.11-14; *CNH*. 416.31-36; Chaves, *Carteia*, 14ª em., nº 595-635; G-B, *Diccionario*, 14ª em., nº 25. Cr. 85 a. C.

Procedencia	Peso	Módulo	Posición cuño	Conservación	Nº de Referencia-Inventario-Museo- Colección y otros datos de interés
Algaida, La (Sanlúcar de Barrameda, Cádiz) 1978-1983 ²²²⁷	----	----	----	----	1 moneda

15ª Emisión

15ª Emisión. Serie Aa

Semis

Anv. Cabeza de Júpiter-Saturno barbada y laureada a derecha; detrás, S.

Rev. Proa de nave a derecha; encima, S; debajo, leyenda *CARTEIA*.

Ref.: V. 129.11; *CNH*. 416.37; *NAH*. 399; Chaves, *Carteia*, 15ª em., serie Aa, nº 636-642; G-B, *Diccionario*, 15ª em., A, nº 27. Cr. 80 a. C.

Procedencia	Peso	Módulo	Posición cuño	Conservación	Nº de Referencia-Inventario-Museo- Colección y otros datos de interés
<i>Carteia</i> (Cortijo de El Rocadillo, San Roque, Cádiz) ²²²⁸	4,38 grs.	21 mm.	6 h	----	Nº Inventario en MHEC: 53 (encontrada en cuadrícula D-4, nº 90)
	3,80 grs.	19 mm.	3 h	----	Nº Inventario en MHEC: 54 (encontrada en cuadrícula K)
	3,80 grs.	24 mm.	5 h	----	Nº Inventario en MHEC: 55 (encontrada en cuadrícula B-6, nº 105)
Torres (Estepona, Málaga) ²²²⁹	5,8 grs.	22 mm.	6 h	----	Nº en NHNVRT: 2. Estratigrafía: UE-1

15ª Emisión. Serie Ac

Semis

Anv. Cabeza de Júpiter-Saturno barbada y laureada a derecha; detrás, S.

Rev. Proa de nave a derecha; encima y debajo, leyenda *CARTEIA*.

Ref.: V. 129.12; *CNH*. 416.39; Chaves, *Carteia*, 15ª em., serie Ac, nº 645-656; G-B, *Diccionario*, 15ª em., A, nº 29. Cr. 80 a. C.

Procedencia	Peso	Módulo	Posición cuño	Conservación	Nº de Referencia-Inventario-Museo- Colección y otros datos de interés
<i>Carteia</i> (Cortijo de El Rocadillo, San Roque, Cádiz) ²²³⁰	4,70 grs.	18 mm.	12 h	----	Nº Inventario en MHEC: 52

²²²⁷ Cf. J. R. CORZO SÁNCHEZ (1995), pp. 81-90.

²²²⁸ Cf. F. CHAVES TRISTÁN (1982), pp. 287-309 (MHEC); C. BLÁZQUEZ CERRATO (1992), pp. 54-59.

²²²⁹ Cf. S. CORZO PÉREZ (2002), pp. 424-433 (NHNVRT).

²²³⁰ Cf. F. CHAVES TRISTÁN (1982), pp. 287-309 (MHEC); C. BLÁZQUEZ CERRATO (1992), pp. 54-59.

LA CIRCULACIÓN MONETARIA EN EL SUR PENINSULAR DURANTE
EL PERIODO ROMANO-REPUBLICANO

18ª Emisión

Semis

Anv. Cabeza de Júpiter-Saturno con barba corta a izquierda.

Rev. Delfín a izquierda; encima, leyenda *C·VIB·AID*; debajo, leyenda *KARTEIA*; más abajo, *S*.

Ref.: V. 127.9; *CNH*. 417.48; *NAH*. 407; Chaves, *Carteia*, 18ª em., nº 691-772; G-B, *Diccionario*, 18ª em., nº 37. Cr. 65 a. C.

Procedencia	Peso	Módulo	Posición cuño	Conservación	Nº de Referencia-Inventario-Museo- Colección y otros datos de interés
<i>Carteia</i> (Cortijo de El Rocadillo, San Roque, Cádiz) ²²³¹	9,94 grs.	24 mm.	12 h	----	Nº Inventario en MHEC: 56 (encontrada en cuadrícula Ob, nº 51)
C/ Santa Cruz de Tenerife, Cádiz (1982) ²²³²	6,81 grs.	22 mm.	12 h	----	Nº en M.A.P. Cádiz: 16.404

20ª Emisión

20ª Emisión. Serie A

Semis

Anv. Cabeza femenina torreada a derecha; delante, leyenda interna *CARTEIA*; detrás, tridente.

Rev. Delfín a derecha; alrededor, leyenda interna *C·VIBI IIII VIR / C·MIN IIII VIR*.

Ref.: V. 128.8; *CNH*. 417.50; Chaves, *Carteia*, 20ª em., serie A, nº 774-781; G-B, *Diccionario*, 20ª em., A, nº 39. Cr. 55 a. C.

Procedencia	Peso	Módulo	Posición cuño	Conservación	Nº de Referencia-Inventario-Museo- Colección y otros datos de interés
<i>Carteia</i> (Cortijo de El Rocadillo, San Roque, Cádiz) ²²³³	3,61 grs.	18 mm.	12 h	----	Nº Inventario en MHEC: 57 (encontrada en superficie, nº 43)

21ª Emisión

Semis

Anv. Cabeza femenina torreada a derecha; delante, leyenda externa *CARTEIA*; detrás, tridente.

Rev. Timón; alrededor, leyenda interna *C·VIBI IIII VIR / C·MINIVS IIII VIR*; en campo, *II* y *IV*.

Ref.: V. 128.5-7; *CNH*. 418.54; Chaves, *Carteia*, 21ª em., nº 794-811; G-B, *Diccionario*, 21ª em., nº 43. Cr. 50 a. C.

Procedencia	Peso	Módulo	Posición cuño	Conservación	Nº de Referencia-Inventario-Museo- Colección y otros datos de interés
<i>Carteia</i> (Cortijo de El Rocadillo, San Roque, Cádiz) ²²³⁴	7,50 grs.	20 mm.	----	----	Nº Inventario en MHEC: 58 (encontrada en superficie, nº 76) (V. 128.5)
	5,28 grs.	21 mm.	9 h	----	Nº Inventario en MHEC: 59 (encontrada en cuadrícula B-3, nº 86) (V. 128.5)

²²³¹ Cf. F. CHAVES TRISTÁN (1982), pp. 287-309 (MHEC); C. BLÁZQUEZ CERRATO (1992), pp. 54-59.

²²³² Cf. F. J. BLANCO JIMÉNEZ (1986), *Actividades Sistemáticas*, pp. 531-539.

²²³³ Cf. F. CHAVES TRISTÁN (1982), pp. 287-309 (MHEC); C. BLÁZQUEZ CERRATO (1992), pp. 54-59.

²²³⁴ Cf. F. CHAVES TRISTÁN (1982), pp. 287-309 (MHEC); C. BLÁZQUEZ CERRATO (1992), pp. 54-59.

Necrópolis romana de Cádiz 1933 (Isla León, Columbario e Hipogeo) ²²³⁵	----	----	----	----	1 moneda
---	------	------	------	------	----------

22ª Emisión

Cuadrante

Anv. Cabeza de Neptuno barbada y laureada a derecha; detrás, tridente; delante, leyenda externa *III VIR TER*.

Rev. Delfín a derecha; encima, leyenda *CARTEI(A)*; debajo, leyenda *C·MINI Q·F*.

Ref.: V. 128.10; *CNH*. 418.55-57; *NAH*. 854; Chaves, *Carteia*, 22ª em., nº 812-943; G-B, *Diccionario*, 22ª em., nº 44. Cr. 45 a. C.

Procedencia	Peso	Módulo	Posición cuño	Conservación	Nº de Referencia-Inventario-Museo-Colección y otros datos de interés
<i>Carteia</i> (Cortijo de El Rocadillo, San Roque, Cádiz) ²²³⁶	4,55 grs.	28 mm.	6 h	----	Nº Inventario en MHEC: 60 (encontrada en la muralla, nº 54)
	3,36 grs.	18 mm.	10 h	----	Nº Inventario en MHEC: 61 (encontrada en cuadrícula Ob, nº 16)
Torres (Estepona, Málaga) ²²³⁷	3,3 grs.	19 mm.	4 h	----	Nº en NHNVRT: 3. Estratigrafía: UE-10 (aunque no se da la ordenación parece pertenecer a la 22ª em.)

23ª Emisión

23ª Emisión. Serie Ba

Semis

Anv. Cabeza femenina torreada a derecha; detrás, tridente; delante, leyenda externa *CARTEIA*.

Rev. Clava, arco y carcaj cruzados; alrededor, leyenda *P·FALCIDIVS III VIR EX SC FC*.

Ref.: V. 128.1; *CNH*. 419.59; GIL FARRÉS 1.814; Chaves, *Carteia*, 23ª em., serie Ba, nº 947-957; G-B, *Diccionario*, 23ª em., B, nº 46. Cr. 40 a. C.

Procedencia	Peso	Módulo	Posición cuño	Conservación	Nº de Referencia-Inventario-Museo-Colección y otros datos de interés
<i>Conimbriga</i> (Portugal) ²²³⁸	6,14 grs.	21 mm.	12 h	----	Nº en FCM: 34. Nº Inv.: 70.6. Chaves, <i>Carteia</i> , nº 951. Estratigrafía: 70 TH II (1)

24ª Emisión

Semis

Anv. Cabeza femenina torreada a derecha; detrás, leyenda *EX·D·D*; delante, leyenda interna *CARTEIA*.

Rev. Caduceo alado tendido a izquierda; a la derecha, leyenda *C·MAIVS C·F*; a la izquierda, leyenda *POLLIO IIII*; debajo, leyenda *VIR*.

Ref.: V. 128.2; *CNH*. 419.61; *NAH*. 853; *RPC*. 113; Chaves, *Carteia*, 24ª em., nº 959-998; G-B, *Diccionario*, 24ª em., nº 47. Cr. 35 a. C.

²²³⁵ Cf. F. J. BLANCO JIMÉNEZ (1986), *Actividades Sistemáticas*, pp. 531-539.

²²³⁶ Cf. F. CHAVES TRISTÁN (1982), pp. 287-309 (MHEC); C. BLÁZQUEZ CERRATO (1992), pp. 54-59.

²²³⁷ Cf. S. CORZO PÉREZ (2002), pp. 424-433 (NHNVRT).

²²³⁸ Cf. I. PEREIRA, J. P. BOST y J. HIERNARD (1974) (FCM); C. BLÁZQUEZ CERRATO (1992), pp. 62-71, forma parte del Anexo II: Inventario de Monedas descubiertas por Vergilio Correa (M. Castro Hipólito).

LA CIRCULACIÓN MONETARIA EN EL SUR PENINSULAR DURANTE
EL PERIODO ROMANO-REPUBLICANO

Procedencia	Peso	Módulo	Posición cuño	Conservación	Nº de Referencia-Inventario-Museo- Colección y otros datos de interés
<i>Baelo Claudia</i> (Bolonia, Cádiz) ²²³⁹	5,74 grs.	21 mm.	8 h	----	Nº en <i>Belo IV</i> : 26. Nº de Inventario: 807
<i>Carteia</i> (Cortijo de El Rocadillo, San Roque, Cádiz) ²²⁴⁰	8,89 grs.	21 mm.	6 h	----	Nº Inventario en MHEC: 62 (encontrada en cuadrícula D-2, nº 72)

Sin indicación de serie

Procedencia	Peso	Módulo	Posición cuño	Conservación	Nº de Referencia-Inventario-Museo- Colección y otros datos de interés
Bolonia (Cádiz) ²²⁴¹	----	----	----	----	En la 11ª campaña de excavaciones, en el sector II, se han descubierto solamente piezas acuñadas en los talleres autónomos de ciudades de S. del la Península, notablemente de <i>Carteia</i>
<i>Carteia</i> (Cortijo de El Rocadillo, San Roque, Cádiz) ²²⁴²	----	----	----	----	En las excavaciones llevadas a cabo por Woods, Collantes y Fernández-Chicarro encontramos gran cantidad de monedas de <i>Carteia</i> , muchas de ellas de época republicana
Gorham's Cave (Gibraltar) ²²⁴³	----	----	----	----	Nº en TMIHRMG: 17. Museo de Gibraltar (según el autor un cuadrante, en anv. Delfín con tridente y en rev. Timón, por lo que podría pertenecer a la emisión 27, y así quedaría fuera de este estudio, pero como no da la ordenación la citamos)
Necrópolis romana de Cádiz ²²⁴⁴	----	----	----	----	1 moneda
<i>Tamuda</i> (Marruecos) (1921- 1922) ²²⁴⁵	----	----	----	----	En las excavaciones realizadas en 1921- 1922 por Montalbán, de las nos informa Gómez Moreno, encontramos junto a otras monedas 1 de <i>Carteia</i>
Termas (Alameda, Málaga) ²²⁴⁶	----	----	----	----	1 moneda

Esporádicos

1ª Emisión

1ª Emisión. Serie A

Semis

Anv. Cabeza masculina de Júpiter-Saturno laureada y barbada a derecha; detrás, S.
Rev. Haz de rayos; encima, S; debajo, entre dos líneas, leyenda CARTEIA.

²²³⁹ Cf. J. P. BOST, F. CHAVES, G. DEPEYROT, J. HIERNARD y J. C. RICHARD (1987), pp. 101-108 (*Belo IV*); C. BLÁZQUEZ CERRATO (1992), pp. 44-51.

²²⁴⁰ Cf. F. CHAVES TRISTÁN (1982), pp. 287-309 (MHEC); C. BLÁZQUEZ CERRATO (1992), pp. 54-59.

²²⁴¹ Cf. P. SILLIÈRES, P. ROUILLARD y J. REMESAL (1979), pp. 377-422.

²²⁴² Cf. D. E. WOODS, F. COLLANTES DE TERAN y C. FERNÁNDEZ-CHICARRO (1967), pp. 112-113.

²²⁴³ Cf. L. A. DEL CASTILLO NAVARRO (1995), pp. 131-136 (TMIHRMG).

²²⁴⁴ Cf. F. J. BLANCO JIMÉNEZ (1986), *Actividades Sistemáticas*, pp. 531-539.

²²⁴⁵ Cf. E. GOZALBES CRAVIOTO (2005), pp. 325-342.

²²⁴⁶ Cf. C. GOZALBES CRAVIOTO (1990b), pp. 403-416.

Ref.: V. 126.1; *CNH*. 412.1; *NAH*. 395; Chaves, *Carteia*, 1ª em., serie A, nº 1-10; G-B, *Diccionario*, 1ª em., A, nº 1. Cr. 130 a. C.

Procedencia	Peso	Módulo	Posición cuño	Conservación	Nº de Referencia-Inventario-Museo- Colección y otros datos de interés
Patría, Cerro (Vejer de la Frontera, Cádiz) ²²⁴⁷	4,7 grs.	22 mm.	7 h	----	Nº en SAH: 109

2ª Emisión

2ª Emisión. Serie A

Semis

Anv. Cabeza barbada de Júpiter-Saturno a izquierda; delante, *S*.

Rev. Delfín a derecha; delante, *S*; encima, creciente; detrás, *Q*; debajo, leyenda *CAR(T)*.

Ref.: V. 126.6; *CNH*. 413.4; *NAH*. 397; Chaves, *Carteia*, 2ª em., serie A, nº 20-56; G-B, *Diccionario*, 2ª em., A, nº 4. Cr. 125 a. C.

Procedencia	Peso	Módulo	Posición cuño	Conservación	Nº de Referencia-Inventario-Museo- Colección y otros datos de interés
Arcos de la Frontera (Cádiz) ²²⁴⁸	7,85 grs.	24,6 mm.	----	----	Chaves, <i>Carteia</i> , nº 56
Las Cabezas de San Juan (Sevilla) ²²⁴⁹	8,88 grs.	24,12 mm.	----	Mala	Nº en NRCCCM: 20
Lora del Río (Sevilla) ²²⁵⁰	10,57 grs.	25 mm.	8 h	----	Chaves, <i>Carteia</i> , nº 55. Colección Collantes

6ª Emisión

6ª Emisión. Serie A

Semis

Anv. Cabeza de Júpiter-Saturno barbada y laureada a derecha; detrás, *S*.

Rev. Delfín a derecha; encima, *Q*; más arriba, leyenda *C·CVRMAN*; debajo, leyenda *CARTEI*.

Ref.: V. 126.11; *CNH*. 413.11; Chaves, *Carteia*, 6ª em., serie A, nº 122-132; G-B, *Diccionario*, 6ª em., A, nº 11. Cr. 105 a. C.

Procedencia	Peso	Módulo	Posición cuño	Conservación	Nº de Referencia-Inventario-Museo- Colección y otros datos de interés
S. Ambrosio (Vejer de la Frontera, Cádiz) ²²⁵¹	3,90 grs.	25 mm.	6 h	----	Nº en SAH: 24

6ª Emisión. Serie B

Semis

Anv. Cabeza barbada de Júpiter-Saturno a derecha; detrás, *S*.

Rev. Delfín a derecha; encima, leyenda *CAR*; debajo, leyenda *C·CVRMAN*.

²²⁴⁷ Cf. F. CHAVES TRISTÁN, E. GARCÍA VARGAS y E. FERRER ALBELDA (2000), pp. 1463-1486 (SAH).

²²⁴⁸ Cf. F. CHAVES TRISTÁN (1979a), p. 117.

²²⁴⁹ Cf. B. MORA SERRANO (2007), pp. 211-236 (NRCCCM).

²²⁵⁰ Cf. F. CHAVES TRISTÁN (1979a), p. 117.

²²⁵¹ Cf. F. CHAVES TRISTÁN, E. GARCÍA VARGAS y E. FERRER ALBELDA (2000), pp. 1463-1486 (SAH).

LA CIRCULACIÓN MONETARIA EN EL SUR PENINSULAR DURANTE
EL PERIODO ROMANO-REPUBLICANO

Ref.: V. 126.12; CNH. 413.12; Chaves, *Carteia*, 6ª em., serie B, nº 133-144; G-B, *Diccionario*, 6ª em., B, nº 12. Cr. 105 a. C.

Procedencia	Peso	Módulo	Posición cuño	Conservación	Nº de Referencia-Inventario-Museo- Colección y otros datos de interés
Castillo de Fuengirola (Málaga) ²²⁵²	----	20 mm.	6 h	----	----

7ª Emisión

7ª Emisión. Serie B

Semis

Anv. Cabeza de Júpiter-Saturno barbada y laureada a derecha; detrás, S.

Rev. Proa de nave a derecha; delante, S; encima, leyenda *L·MARC*; debajo, leyenda *CARTEIA*.

Ref.: V. 126.14; CNH. 414.14; NAH. 402; Chaves, *Carteia*, 7ª em., serie B, nº 158-194; G-B, *Diccionario*, 7ª em., B, nº 14. Cr. 104 a. C.

Procedencia	Peso	Módulo	Posición cuño	Conservación	Nº de Referencia-Inventario-Museo- Colección y otros datos de interés
<i>Ampurias</i> (Gerona) ²²⁵³	6,329 grs.	22 mm.	10 h	----	Chaves, <i>Carteia</i> , nº 185. Localización en el GNC
Gibraltar ²²⁵⁴	7,45 grs.	24 mm.	3 h	----	Chaves, <i>Carteia</i> , nº 191. Colección Cardim
Pinos Puente (Granada) ²²⁵⁵	----	24,5 mm.	3 h	----	Nº en HNICH: 97

7ª Emisión. Serie -

Semis

Anv. Cabeza de Júpiter-Saturno laureada y barbada a derecha; detrás, S.

Rev. Delfín o proa de nave a derecha; delante puede tener S; encima, leyenda *L·MARC(D)*; debajo, leyenda *CARTEIA*.

Ref.: V. 126.13-14; CNH. 413.13-14; Chaves, *Carteia*, 7ª em., serie -, nº 145-194; G-B, *Diccionario*, 7ª em., -, nº 13-14. Cr. 104 a. C.

Procedencia	Peso	Módulo	Posición cuño	Conservación	Nº de Referencia-Inventario-Museo- Colección y otros datos de interés
Donadío (Vejer de la Frontera, Cádiz) ²²⁵⁶	6,44 grs.	22 mm.	12 h	----	Nº en SAH: 8

9ª Emisión

9ª Emisión. Serie A

Semis

Anv. Cabeza de Júpiter-Saturno barbada y laureada a derecha; delante, puede llevar leyenda *CARTIA*.

²²⁵² Cf. P. RODRÍGUEZ OLIVA (1981), pp. 49-72 (MSFLHEYN).

²²⁵³ Cf. F. CHAVES TRISTÁN (1979a), p. 121.

²²⁵⁴ Cf. F. CHAVES TRISTÁN (1979a), p. 122.

²²⁵⁵ Cf. P. RODRÍGUEZ OLIVA y F. PEREGRÍN PARDO (1980), pp. 187-200 (HNICH); C. BLÁZQUEZ CERRATO (1992), pp. 195-198.

²²⁵⁶ Cf. F. CHAVES TRISTÁN, E. GARCÍA VARGAS y E. FERRER ALBELDA (2000), pp. 1463-1486 (SAH).

Rev. Proa de nave a derecha; delante, *S*; encima, leyenda *Q·PEDEC(AI)*.

Ref.: V. 127.7; *CNH*. 414.17-18; Chaves, *Carteia*, 9ª em., serie A, nº 229-268; G-B, *Diccionario*, 9ª em., A, nº 17. Cr. 102 a. C.

Procedencia	Peso	Módulo	Posición cuño	Conservación	Nº de Referencia-Inventario-Museo- Colección y otros datos de interés
Avda. Pery Junquera (San Fernando, Cádiz) ²²⁵⁷	3,78 grs.	22,9 mm.	11 h	Reacuñada	Nº en ACMBCHMAPJ: 22. Una moneda de <i>Lascuta</i> reacuñada sobre una moneda de <i>Carteia</i> de la 9ª em., serie A
Cabra (Córdoba) ²²⁵⁸	10,26 grs.	22 mm.	3 h	----	Chaves, <i>Carteia</i> , nº 267. Colección Cardim

9ª Emisión. Serie B

Semis

Anv. Cabeza de Júpiter-Saturno barbada y laureada a derecha.

Rev. Delfín a derecha; encima, leyenda *Q·PEDECAI*; debajo, leyenda *CARTEIA*.

Ref.: V. 127.8; *CNH*. 414.20; *NAH*. 406; Chaves, *Carteia*, 9ª em., serie B, nº 269-382; G-B, *Diccionario*, 9ª em., B, nº 19. Cr. 102 a. C.

Procedencia	Peso	Módulo	Posición cuño	Conservación	Nº de Referencia-Inventario-Museo- Colección y otros datos de interés
Arcos de la Frontera (Cádiz) ²²⁵⁹	6,32 grs.	22 mm.	7 h	----	Chaves, <i>Carteia</i> , nº 382. Colección particular
El Coronil (Sevilla) ²²⁶⁰	8,00 grs.	20 mm.	7 h	----	Chaves, <i>Carteia</i> , nº 347. Localización en el M.A.P. Sevilla y procedente de la colección Lara
	5,82 grs.	25 mm.	2 h	----	Chaves, <i>Carteia</i> , nº 349. Localización en el M.A.P. Sevilla y procedente de la colección Lara
Provincia de Murcia ²²⁶¹	8,10 grs.	----	7 h	----	Nº en CNHNV: 505. Vat. Ap. 141
	8,40 grs.	----	11 h	----	Nº en CNHNV: 504. Vat. Ap. 211

9ª Emisión. Serie -

Semis

Anv. Cabeza de Júpiter-Saturno barbada y laureada a derecha; delante puede llevar leyenda *CARTIA*.

Rev. Proa de nave o delfín a derecha; delante puede llevar *S*; encima, leyenda *Q·PEDEC(AI)*; debajo puede llevar leyenda *CARTEIA*.

Ref.: V. 127.7-8; *CNH*. 414.17-20; Chaves, *Carteia*, 9ª em., serie -, nº 229-382; G-B, *Diccionario*, 9ª em., -, nº 17-19. Cr. 102 a. C.

Procedencia	Peso	Módulo	Posición cuño	Conservación	Nº de Referencia-Inventario-Museo- Colección y otros datos de interés
Manzanete (Vejer de la Frontera, Cádiz) ²²⁶²	9 grs.	25 mm.	7 h	----	Nº en SAH: 55

10ª Emisión

Semis

²²⁵⁷ Cf. A. ARÉVALO GONZÁLEZ (2005b), pp. 471-479 (ACMBCHMAPJ).

²²⁵⁸ Cf. F. CHAVES TRISTÁN (1979a), p. 124.

²²⁵⁹ Cf. F. CHAVES TRISTÁN (1979a), p. 126.

²²⁶⁰ Cf. F. CHAVES TRISTÁN (1979a), p. 125.

²²⁶¹ Cf. P. P. RIPOLLÈS ALEGRE (1982a), pp. 116-121; P. P. RIPOLLÈS ALEGRE (1982b), pp. 87-118+ 36 Láms (CNHNV); C. BLÁZQUEZ CERRATO (1992), pp. 218-225.

²²⁶² Cf. F. CHAVES TRISTÁN, E. GARCÍA VARGAS y E. FERRER ALBELDA (2000), pp. 1463-1486 (SAH).

LA CIRCULACIÓN MONETARIA EN EL SUR PENINSULAR DURANTE
EL PERIODO ROMANO-REPUBLICANO

Anv. Cabeza barbada de Júpiter-Saturno a derecha; detrás, *S*; en algunas ocasiones delante.

Rev. Proa de nave a derecha; delante, *S*; encima, leyenda *M·SEP(TV)*; debajo, leyenda *C(o K)AR*.

Ref.: V. 126.8; *CNH*. 414.21-415.26; *NAH*. 401; Chaves, *Carteia*, 10ª em., nº 383-469; G-B, *Diccionario*, 10ª em., nº 20. Cr. 101 a. C.

Procedencia	Peso	Módulo	Posición cuño	Conservación	Nº de Referencia-Inventario-Museo- Colección y otros datos de interés
Cádiz ²²⁶³	----	----	----	----	Nº en HCJG: 43. Nº en Gaillard: 245
Donadío (Vejer de la Frontera, Cádiz) ²²⁶⁴	6,37 grs.	22 mm.	11 h	----	Nº en SAH: 9
Manzanete (Vejer de la Frontera, Cádiz) ²²⁶⁵	----	25 mm.	11 h	----	Nº en SAH: 56
Pinos Puente (Granada) ²²⁶⁶	----	25,2 mm.	7 h	----	Nº en HNICH: 98
Provincia de Murcia ²²⁶⁷	5,40 grs.		1 h	----	Nº en CNH MV: 506. Vat. Ap. 209
Río Guadalete (Cádiz) ²²⁶⁸	5,52 grs.	21,5 mm.	5 h	----	Nº en HCMOG: 1
Villasviejas del Tamuja (Botija, Cáceres) ²²⁶⁹	6,55 grs.	22 mm.	4 h	----	Nº en CMAOPIMCP de las monedas de M. G de Figuerola: 58

11ª Emisión

Semis

Anv. Cabeza barbada de Júpiter-Saturno a derecha; detrás, *S*.

Rev. Haz de rayos; encima, leyenda *CES*; debajo, leyenda *CAR*.

Ref.: V. 126.4; *CNH*. 415.27; Chaves, *Carteia*, 11ª em., nº 470-501; G-B, *Diccionario*, 11ª em., nº 21. Cr. 100 a. C.

Procedencia	Peso	Módulo	Posición cuño	Conservación	Nº de Referencia-Inventario-Museo- Colección y otros datos de interés
Provincia de Murcia ²²⁷⁰	4,90 grs.	----	7 h	----	Nº en CNH MV: 507. Vat. Ap. 208
Torre del Mar (Vélez-Málaga, Málaga) ²²⁷¹	5,55 grs.	21 mm.	9 h	----	Nº en NNAM: 2 (Lam. II, núm. 2)

²²⁶³ Cf. P. VIDAL GONZÁLEZ (1989), pp. 343-362 (HCJG).

²²⁶⁴ Cf. F. CHAVES TRISTÁN, E. GARCÍA VARGAS y E. FERRER ALBELDA (2000), pp. 1463-1486 (SAH).

²²⁶⁵ Cf. F. CHAVES TRISTÁN, E. GARCÍA VARGAS y E. FERRER ALBELDA (2000), pp. 1463-1486 (SAH).

²²⁶⁶ Cf. P. RODRÍGUEZ OLIVA y F. PEREGRÍN PARDO (1980), pp. 187-200 (HNICH); C. BLÁZQUEZ CERRATO (1992), pp. 195-198.

²²⁶⁷ Cf. P. P. RIPOLLÈS ALEGRE (1982a), pp. 116-121; P. P. RIPOLLÈS ALEGRE (1982b), pp. 87-118+ 36 Láms (CNH MV); C. BLÁZQUEZ CERRATO (1992), pp. 218-225.

²²⁶⁸ Cf. F. CHAVES TRISTÁN (1993a), pp. 117-128 (HCMOG).

²²⁶⁹ Cf. J. L. SÁNCHEZ ABAL y S. GARCÍA JIMÉNEZ (1988), pp. 153 y 158; J. L. SÁNCHEZ ABAL y J. ESTEBAN ORTEGA (1988), pp. 1017-1031; S. GARCÍA JIMÉNEZ (1989), pp. 139-142; C. BLÁZQUEZ CERRATO (1995), pp. 243-258; A. M. MARTÍN BRAVO (1995), pp. 139-142; C. BLÁZQUEZ CERRATO (2002a), pp. 159-162 (CMAOPIMCP).

²²⁷⁰ Cf. P. P. RIPOLLÈS ALEGRE (1982a), pp. 116-121; P. P. RIPOLLÈS ALEGRE (1982b), pp. 87-118+ 36 Láms (CNH MV); C. BLÁZQUEZ CERRATO (1992), pp. 218-225.

²²⁷¹ Cf. P. RODRÍGUEZ OLIVA (1983), pp. 117-136 (NNAM).

13ª Emisión

13ª Emisión. Serie A

Semis

Anv. Cabeza de Júpiter-Saturno barbada y laureada a derecha; detrás, *S*; delante, leyenda *CARTEIA*.

Rev. Proa de nave a derecha; encima, en dos líneas, leyenda *AED / CN·AMI*; debajo, leyenda *L·ARG*; delante de la proa, *S*.

Ref.: V. 127.5; *CNH*. 415.29; Chaves, *Carteia*, 13ª em., serie A, nº 504-574; G-B, *Diccionario*, 13ª em., A, nº 23. Cr. 90 a. C.

Procedencia	Peso	Módulo	Posición cuño	Conservación	Nº de Referencia-Inventario-Museo- Colección y otros datos de interés
<i>Ampurias</i> (Gerona) ²²⁷²	6,726 grs.	24 mm.	7 h	----	Chaves, <i>Carteia</i> , nº 550. Localización en el GNC
Provincia de Murcia ²²⁷³	5,50 grs.	----	11 h	----	Nº en CNH MV: 509. Vat. Ap. 142
	3,30 grs.	----	6 h	----	Nº en CNH MV: 510. Vat. Ap. 143
	6,20 grs.	----	6 h	----	Nº en CNH MV: 508. Vat. Ap. 210
Villasviejas del Tamuja (Botija, Cáceres) ²²⁷⁴	10 grs.	23 mm.	----	----	Nº en MCAT: 10

13ª Emisión. Serie B

Semis

Anv. Cabeza de Júpiter-Saturno barbada y laureada a izquierda; detrás, *S*; delante, leyenda *CARTEIA*.

Rev. Proa de nave a derecha; encima, en dos líneas, leyenda *AED / CN·AMI*; debajo, leyenda *L·ARG*; delante de la proa, *S*.

Ref.: V. 127.6; *CNH*. 415.30; Chaves, *Carteia*, 13ª em., serie B, nº 575-594; G-B, *Diccionario*, 13ª em., B, nº 24. Cr. 90 a. C.

Procedencia	Peso	Módulo	Posición cuño	Conservación	Nº de Referencia-Inventario-Museo- Colección y otros datos de interés
<i>Ampurias</i> (Gerona) ²²⁷⁵	7,941 grs.	25 mm.	----	----	Chaves, <i>Carteia</i> , nº 593. Localización en el GNC

13ª Emisión. Serie -

Semis

Anv. Cabeza de Júpiter-Saturno barbada y laureada a derecha o a izquierda; detrás, *S*; delante, leyenda *CARTEIA*.

Rev. Proa de nave a derecha; encima, en dos líneas, leyenda *AED / CN·AMI*; debajo, leyenda *L·ARG*; delante de la proa, *S*.

Ref.: V. 127.5-6; *CNH*. 415.29-30; Chaves, *Carteia*, 13ª em., serie -, nº 504-594; G-B, *Diccionario*, 13ª em., -, nº 23-24. Cr. 90 a. C.

²²⁷² Cf. F. CHAVES TRISTÁN (1979a), p. 130.

²²⁷³ Cf. P. P. RIPOLLÈS ALEGRE (1982a), pp. 116-121; P. P. RIPOLLÈS ALEGRE (1982b), pp. 87-118+ 36 Láms (CNH MV); C. BLÁZQUEZ CERRATO (1992), pp. 218-225.

²²⁷⁴ Cf. J. L. SÁNCHEZ ABAL y S. GARCÍA JIMÉNEZ (1988), pp. 153 y 158; J. L. SÁNCHEZ ABAL y J. ESTEBAN ORTEGA (1988), pp. 1017-1031; S. GARCÍA JIMÉNEZ (1989), pp. 139-142; C. BLÁZQUEZ CERRATO (1995), pp. 243-258; A. M. MARTÍN BRAVO (1995), pp. 139-142; C. BLÁZQUEZ CERRATO (2002a), pp. 159-162 (CMAOPIMCP).

²²⁷⁵ Cf. F. CHAVES TRISTÁN (1979a), p. 131.

LA CIRCULACIÓN MONETARIA EN EL SUR PENINSULAR DURANTE
EL PERIODO ROMANO-REPUBLICANO

Procedencia	Peso	Módulo	Posición cuño	Conservación	Nº de Referencia-Inventario-Museo- Colección y otros datos de interés
Patría, Cerro (Vejer de la Frontera, Cádiz) ²²⁷⁶	7,9 grs.	21 mm.	----	----	Nº en SAH: 110

14ª Emisión

14ª Emisión. Serie A - Semis

Anv. Cabeza de Júpiter-Saturno barbada y diademada a derecha; delante puede tener *S*.

Rev. Delfín a izquierda; encima, *S* tendida; debajo, leyenda *CARTEIA*.

Ref.: V. 127.12-14; *CNH*. 416.31-33; Chaves, *Carteia*, 14ª em., serie A-, nº 595-632; G-B, *Diccionario*, 14ª em., A-, nº 25. Cr. 85 a. C.

Procedencia	Peso	Módulo	Posición cuño	Conservación	Nº de Referencia-Inventario-Museo- Colección y otros datos de interés
Ibiza ²²⁷⁷	5,1 grs.	21 mm.	2 h	----	Nº en ACME: 40 (aparece representada en la p. 173). Nº en MAEF: 17.016 (Gil Farrés 1.215)

15ª Emisión

15ª Emisión. Serie - Semis

Anv. Cabeza de Júpiter-Saturno barbada y laureada a derecha; detrás, *S*.

Rev. Proa de nave a derecha.

Ref.: V. 129.9-13; *CNH*. 416.37-417.44; Chaves, *Carteia*, 15ª em., serie -, nº 636-676; G-B, *Diccionario*, 15ª em., nº 27-33. Cr. 80 a. C.

Procedencia	Peso	Módulo	Posición cuño	Conservación	Nº de Referencia-Inventario-Museo- Colección y otros datos de interés
Castellet de Xaló (Valencia) ²²⁷⁸	----	----	----	----	Nº en NNFBR: 59. Forma parte del monetario de Pascual Fornés (Ribelles, 823, nº 22)

17ª Emisión

17ª Emisión. Serie B Semis

Anv. Cabeza con casco de Marte a derecha; detrás, *S*.

Rev. Proa de nave a derecha; encima de la proa, leyenda *M-ARG*; debajo, leyenda *CARTE*.

Ref.: No en V.; *CNH*. 417.47; Chaves, *Carteia*, 17ª em., serie B; nº 688-690; G-B, *Diccionario*, 17ª em., B, nº 36. Cr. 70 a. C.

Procedencia	Peso	Módulo	Posición cuño	Conservación	Nº de Referencia-Inventario-Museo- Colección y otros datos de interés
Río Guadalete (Cádiz) ²²⁷⁹	5,90 grs.	21,5 mm.	9 h	----	Nº en HCMOG: 2

²²⁷⁶ Cf. F. CHAVES TRISTÁN, E. GARCÍA VARGAS y E. FERRER ALBELDA (2000), pp. 1463-1486 (SAH).

²²⁷⁷ Cf. S. PADRINO FERNÁNDEZ (2005) (ACME).

²²⁷⁸ Cf. P. P. RIPOLLÈS ALEGRE y F. ARASA GIL (1996), pp. 405-418 (NNFBR).

²²⁷⁹ Cf. F. CHAVES TRISTÁN (1993a), pp. 117-128 (HCMOG).

18ª Emisión

Semis

Anv. Cabeza de Júpiter-Saturno con barba corta a izquierda.

Rev. Delfín a izquierda; encima, leyenda *C·VIB·AID*; debajo, leyenda *KARTEIA*; más abajo, *S*.

Ref.: V. 127.9; *CNH*. 417.48; *NAH*. 407; Chaves, *Carteia*, 18ª em., nº 691-772; G-B, *Diccionario*, 18ª em., nº 37. Cr. 65 a. C.

Procedencia	Peso	Módulo	Posición cuño	Conservación	Nº de Referencia-Inventario-Museo- Colección y otros datos de interés
Donadío (Vejer de la Frontera, Cádiz) ²²⁸⁰	6,62 grs.	23,5 mm.	11 h	----	Nº en SAH: 10
Provincia de Murcia ²²⁸¹	7,40 grs.	----	6 h	----	Nº en CNH MV: 511. Vat. Ap. 212
San Miquel (Lliria, Valencia) ²²⁸²	----	----	----	----	1 moneda

20ª Emisión

20ª Emisión. Serie Bb

Semis

Anv. Cabeza femenina torreada a derecha; delante, leyenda interna *CARTEIA*; detrás, tridente.

Rev. Pescador sentado sobre rocas a izquierda, sosteniendo caña de la que pende un pez; en la parte inferior, en dos líneas, leyenda *C·MINI IV / C·VIBI IV*; detrás del pescador, leyenda *III VIR*.

Ref.: No en V.; *CNH*. 418.52; Chaves, *Carteia*, 20ª em., serie Bb, nº 788-791; G-B, *Diccionario*, 20ª em., B, nº 41. Cr. 55 a. C.

Procedencia	Peso	Módulo	Posición cuño	Conservación	Nº de Referencia-Inventario-Museo- Colección y otros datos de interés
Provincia de Murcia ²²⁸³	4,30 grs.	----	11 h	----	Nº en CNH MV: 512. Vat. Ap. 144

21ª Emisión

Semis

Anv. Cabeza femenina torreada a derecha; delante, leyenda externa *CARTEIA*; detrás, tridente.

Rev. Timón; alrededor, leyenda interna *C·VIBI IIII VIR / C·MINIVS IIII VIR*; en campo, *II y IV*.

Ref.: V. 128.5-7; *CNH*. 418.54; Chaves, *Carteia*, 21ª em., nº 794-811; G-B, *Diccionario*, 21ª em., nº 43. Cr. 50 a. C.

²²⁸⁰ Cf. F. CHAVES TRISTÁN, E. GARCÍA VARGAS y E. FERRER ALBELDA (2000), pp. 1463-1486 (SAH).

²²⁸¹ Cf. P. P. RIPOLLÈS ALEGRE (1982a), pp. 116-121; P. P. RIPOLLÈS ALEGRE (1982b), pp. 87-118+ 36 Láms (CNH MV); C. BLÁZQUEZ CERRATO (1992), pp. 218-225.

²²⁸² Cf. D. URIEL (1924), pp. 82-83; F. MATEU Y LLOPIS (1972), nº 1450. P. P. RIPOLLÈS ALEGRE (1982a), p. 141.

²²⁸³ Cf. P. P. RIPOLLÈS ALEGRE (1982a), pp. 116-121; P. P. RIPOLLÈS ALEGRE (1982b), pp. 87-118 + 36 Láms (CNH MV); C. BLÁZQUEZ CERRATO (1992), pp. 218-225.

LA CIRCULACIÓN MONETARIA EN EL SUR PENINSULAR DURANTE
EL PERIODO ROMANO-REPUBLICANO

Procedencia	Peso	Módulo	Posición cuño	Conservación	Nº de Referencia-Inventario-Museo- Colección y otros datos de interés
Cabra (Córdoba) ²²⁸⁴	4,30 grs.	19 mm.	6 h	----	Chaves, <i>Carteia</i> , nº 811. Colección Cardim
Hornachuelos (Ribera del Fresno, Badajoz) ²²⁸⁵	4,17 grs.	18 mm.	2 h	----	Nº en ENPHRFB: 162
Tarifa (Bolonia, Cádiz) ²²⁸⁶	----	----	----	----	1 bronce, noticia del hallazgo facilitada por D. Jesús García de Soto, de Tarifa, en febrero de 1951

22ª Emisión

Cuadrante

Anv. Cabeza de Neptuno barbada y laureada a derecha; detrás, tridente; delante, leyenda externa *III VIR TER*.

Rev. Delfín a derecha; encima, leyenda *CARTEI(A)*; debajo, leyenda *C·MINI Q·F*.

Ref.: V. 128.10; *CNH*. 418.55-57; *NAH*. 854; Chaves, *Carteia*, 22ª em., nº 812-943; G-B, *Diccionario*, 22ª em., nº 44. Cr. 45 a. C.

Procedencia	Peso	Módulo	Posición cuño	Conservación	Nº de Referencia-Inventario-Museo- Colección y otros datos de interés
Campo de Gibraltar (Cádiz) ²²⁸⁷	3,17 grs.	18,6 mm.	----	Buena y de bella factura	----
Las Cabezas de San Juan (Sevilla) ²²⁸⁸	3,1 grs.	18,34 mm.	----	Regular	Nº en NRCCCM: 21
	3,69 grs.	19,05 mm.	----	Mala	Nº en NRCCCM: 22

24ª Emisión

Semis

Anv. Cabeza femenina torreada a derecha; detrás, leyenda *EX·D·D*; delante, leyenda interna *CARTEIA*.

Rev. Caduceo alado tendido a izquierda; a la derecha, leyenda *C·MAIVS C·F*; a la izquierda, leyenda *POLLIO IIII*; debajo, leyenda *VIR*.

Ref.: V. 128.2; *CNH*. 419.61; *NAH*. 853; *RPC*. 113; Chaves, *Carteia*, 24ª em., nº 959-998; G-B, *Diccionario*, 24ª em., nº 47. Cr. 35 a. C.

Procedencia	Peso	Módulo	Posición cuño	Conservación	Nº de Referencia-Inventario-Museo- Colección y otros datos de interés
Duratón (Segovia) ²²⁸⁹	----	----	----	----	1 moneda

Sin indicación de serie

Procedencia	Peso	Módulo	Posición cuño	Conservación	Nº de Referencia-Inventario-Museo- Colección y otros datos de interés
A. Gutiérrez (El Burgo, Málaga) ²²⁹⁰	----	----	----	----	1 moneda, sin mayor precisión

²²⁸⁴ Cf. F. CHAVES TRISTÁN (1979a), p. 139.

²²⁸⁵ Cf. F. J. JIMÉNEZ ÁVILA (1990) (ENPHRFB); M. P. GARCÍA-BELLIDO (1993b), p. 88; C. BLÁZQUEZ CERRATO (2002a), pp. 135-140.

²²⁸⁶ Cf. F. MATEU Y LLOPIS (1953a), pp. 225-264, nº 532; C. ALFARO ASINS (2000a), pp. 21-68, Hallazgo 66.

²²⁸⁷ Cf. L. A. DEL CASTILLO NAVARRO (1999), pp. 57-68.

²²⁸⁸ Cf. B. MORA SERRANO (2007), pp. 211-236 (NRCCCM).

²²⁸⁹ Cf. M. ABAD VARELA (2001), pp. 573-590

²²⁹⁰ Cf. C. GOZALBES CRAVIOTO (1990b), pp. 403-416.

<i>Acinipo</i> (Ronda la Vieja, Málaga) ²²⁹¹	----	----	----	----	18 monedas, sin mayor precisión
<i>Ad-Mercuri</i> (Marruecos) ²²⁹²	----	----	----	----	Número indeterminado, sin mayor precisión.
Algaida, La (Sanlúcar de Barrameda, Cádiz) ²²⁹³	----	----	----	----	6 monedas, sin mayor precisión
Aljibe I (Coín, Málaga) ²²⁹⁴	----	----	----	----	37 monedas, sin mayor precisión
Aljibe II (Coín, Málaga) ²²⁹⁵	----	----	----	----	2 monedas, sin mayor precisión
Arcos de la Frontera (Cádiz) ²²⁹⁶	----	----	----	----	Número indeterminado, sin mayor precisión
<i>Banasa</i> (Marruecos) ²²⁹⁷	----	----	----	----	1 pequeño bronce, sin mayor precisión
Capellanía (Pizarra, Málaga) ²²⁹⁸	----	----	----	----	1 moneda, sin mayor precisión
<i>Carteia</i> (San Roque, Cádiz) ²²⁹⁹	----	----	----	----	Nº en TMIHRMG: 20-28. 9 semises, con una cronología que va del 130 al 15 d. C. Museo de Gibraltar
	----	----	----	----	Nº en TMIHRMG: 29-31. 3 cuadrantes, con una cronología que va del 130 al 15 d. C. Museo de Gibraltar
Caserío del Conde (Mollina, Málaga) ²³⁰⁰	----	----	----	----	1 moneda, sin mayor precisión
Castillejos (Gaucín, Málaga) ²³⁰¹	----	----	----	----	5 monedas sin mayor precisión
Castillejos (Teba, Málaga) ²³⁰²	----	----	----	----	2 monedas, sin mayor precisión
Castro del Río (Córdoba) ²³⁰³	----	----	----	----	13 monedas, no sabemos cuántas de época republicana
Cerro Alto I (Málaga) ²³⁰⁴	----	----	----	----	Número indeterminado, sin mayor precisión
Cerro Carretero (Gaucín, Málaga) ²³⁰⁵	----	----	----	----	6 monedas, sin mayor precisión
Cerro del Águila (Estepona, Málaga) ²³⁰⁶	----	----	----	----	10 monedas, sin mayor precisión
Cerro del Mar (Vélez-Málaga, Málaga) ²³⁰⁷	----	----	----	----	1 moneda, sin mayor precisión

²²⁹¹ Cf. C. FERNÁNDEZ-CHICARRO (1955a), p. 158; C. BLÁZQUEZ CERRATO (1992), pp. 229-230; C. GOZALBES CRAVIOTO (1990b), pp. 403-416.

²²⁹² Cf. F. CHAVES TRISTÁN (1979a), pp. 104-109.

²²⁹³ Cf. M. ESTEVE GUERRERO (1953), pp. 126-133; C. BLÁZQUEZ CERRATO (1992), p. 38.

²²⁹⁴ Cf. C. GOZALBES CRAVIOTO (1990b), pp. 403-416.

²²⁹⁵ Cf. C. GOZALBES CRAVIOTO (1990b), pp. 403-416.

²²⁹⁶ Cf. M. MANCHEÑO Y OLIVARES (1901).

²²⁹⁷ Cf. F. MATEU Y LLOPIS (1953c), pp. 275-302, nº 642.

²²⁹⁸ Cf. C. GOZALBES CRAVIOTO (1990b), pp. 403-416.

²²⁹⁹ Cf. L. A. DEL CASTILLO NAVARRO (1995), pp. 131-136 (TMIHRMG).

²³⁰⁰ Cf. C. GOZALBES CRAVIOTO (1990b), pp. 403-416.

²³⁰¹ Cf. C. GOZALBES CRAVIOTO (1990b), pp. 403-416.

²³⁰² Cf. C. GOZALBES CRAVIOTO (1990b), pp. 403-416.

²³⁰³ Cf. N. SANTOS GENER (1952-1953), p. 174; C. BLÁZQUEZ CERRATO (1992), pp. 186-187.

²³⁰⁴ Cf. F. MELERO GARCÍA (2001), pp. 457-467.

²³⁰⁵ Cf. C. GOZALBES CRAVIOTO (1990b), pp. 403-416.

²³⁰⁶ Cf. C. GOZALBES CRAVIOTO (1990b), pp. 403-416.

LA CIRCULACIÓN MONETARIA EN EL SUR PENINSULAR DURANTE
EL PERIODO ROMANO-REPUBLICANO

Cerro Gordo (Algatocín, Málaga) ²³⁰⁸	----	----	----	----	1 moneda, sin mayor precisión
Cerro Toizares (Málaga) ²³⁰⁹	----	----	----	----	Número indeterminado, sin mayor precisión
Ceuta ²³¹⁰	----	----	----	----	3 monedas, sin mayor precisión. Colección Valdecillo
Cortijo Bonares (Gaucín, Málaga) ²³¹¹	----	----	----	----	1 moneda, sin mayor precisión
Cortijo Polo (Álora, Málaga) ²³¹²	----	----	----	----	1 moneda, sin mayor precisión
Cortijo Torre (Cártama, Málaga) ²³¹³	----	----	----	----	2 monedas, sin mayor precisión
Charcucla (Pizarra, Málaga) ²³¹⁴	----	----	----	----	2 monedas, sin mayor precisión
El Bermejil (Málaga) ²³¹⁵	----	----	----	----	Número indeterminado, sin mayor precisión
Fantasia (Cortes, Málaga) ²³¹⁶	----	----	----	----	21 monedas, sin mayor precisión
Fuente Chamizo (Álora, Málaga) ²³¹⁷	----	----	----	----	1 moneda, sin mayor precisión
Fuente Mateo (Pizarra, Málaga) ²³¹⁸	----	----	----	----	2 monedas, sin mayor precisión
Gárgoles de Arriba (La Alcarria, Guadalajara) ²³¹⁹	----	----	----	----	1 pequeño bronce con reverso Neptuno
Hemingstone (condado de Suffolk, Inglaterra) ²³²⁰	----	----	----	----	1 moneda
<i>Italica</i> (Santiponce, Sevilla) ²³²¹	----	----	----	----	4 monedas, no sé cuantas podrían ser republicanas, sin mayor precisión
km. 5 carretera a Teba (Málaga) ²³²²	----	----	----	----	1 moneda, sin mayor precisión
La Alcudia (Elche, Alicante) ²³²³	----	----	----	----	Número indeterminado, sin mayor precisión
La Huertecilla (Málaga) ²³²⁴	----	----	----	----	8 monedas, sin mayor precisión
<i>Lacipo</i> (Casares, Málaga) ²³²⁵	----	----	----	----	12 monedas, sin mayor precisión

²³⁰⁷ Cf. P. RODRÍGUEZ OLIVA (1983), pp. 117-136 (NNAM); C. GOZALBES CRAVIOTO (1990b), pp. 403-416.

²³⁰⁸ Cf. C. GOZALBES CRAVIOTO (1990b), pp. 403-416.

²³⁰⁹ Cf. F. MELERO GARCÍA (2001), pp. 457-467.

²³¹⁰ Cf. C. ALFARO ASINS (1988), Hallazgos Monetales, pp. 87-124. Hallazgo, nº 73.

²³¹¹ Cf. C. GOZALBES CRAVIOTO (1990b), pp. 403-416.

²³¹² Cf. C. GOZALBES CRAVIOTO (1990b), pp. 403-416.

²³¹³ Cf. P. RODRÍGUEZ OLIVA (1983), pp. 117-136 (NNAM); C. GOZALBES CRAVIOTO (1990b), pp. 403-416.

²³¹⁴ Cf. C. GOZALBES CRAVIOTO (1990b), pp. 403-416.

²³¹⁵ Cf. F. MELERO GARCÍA (2001), pp. 457-467.

²³¹⁶ Cf. C. GOZALBES CRAVIOTO (1990b), pp. 403-416.

²³¹⁷ Cf. C. GOZALBES CRAVIOTO (1990b), pp. 403-416.

²³¹⁸ Cf. C. GOZALBES CRAVIOTO (1990b), pp. 403-416.

²³¹⁹ Cf. F. R. UHAGÓN (1893), pp. 346-350.

²³²⁰ Cf. J. G. MILNE (1948); F. MATEU Y LLOPIS (1955a), pp. 119-146, nº 789; A. GARCÍA Y BELLIDO (1957b), pp. 114-116.

²³²¹ Cf. F. CHAVES TRISTÁN (1979b), pp. 77-86.

²³²² Cf. C. GOZALBES CRAVIOTO (1990b), pp. 403-416.

²³²³ Cf. A. IBARRA MANZONI (1879), p. 147; A. RAMOS FOLQUÉS (1959), p. 136.

²³²⁴ Cf. C. GOZALBES CRAVIOTO (1990b), pp. 403-416; F. MELERO GARCÍA (2001), pp. 457-467.

Loulé Velho (Faro, Portugal) ²³²⁶	---	---	---	---	2 monedas
Marbella (Málaga) ²³²⁷	---	---	---	---	Nº en RLHMAPM: Referencia 2.18. 1 semis, sin mayor precisión
Melilla ²³²⁸	---	---	---	---	8 monedas entre las encontradas en el fuerte de camellos y las cercanas a la altura del cubo
Monet de Granollers (Barcelona) ²³²⁹	---	---	---	---	Número indeterminado, sin mayor precisión.
Monte Porto (partido de San Julián de Requeixo, Pontevedra) ²³³⁰	---	---	---	---	1 moneda
Montpellier (región de Nimes, Francia) ²³³¹	---	---	---	---	Número indeterminado, sin mayor precisión
Norte de África ²³³²	---	---	---	---	28 monedas, sin mayor precisión, que suponen el 14,5 % de las monedas hispanas halladas en el Norte de África. Como en este estudio no se describen las monedas individualmente y el lugar de hallazgo, posiblemente algunas de estas monedas que recogemos aquí, estén ya citadas de forma pormenorizada en alguno de los hallazgos norteafricanos descritos
Nueva Carteya (Córdoba) ²³³³	---	---	---	---	Número indeterminado, sin mayor precisión. Colecciones Particulares
Oporto (Portugal) ²³³⁴	---	---	---	---	Número indeterminado, sin mayor precisión.
Paredones (Álora, Málaga) ²³³⁵	---	---	---	---	1 moneda, sin mayor precisión
Patría, Campiña (Vejer de la Frontera, Cádiz) ²³³⁶	5,1 grs.	22 mm.	7 h	---	Nº en SAH: 124. 1 semis
Peñón Negro (Álora, Málaga) ²³³⁷	---	---	---	---	Número indeterminado, sin mayor precisión
<i>Pollentia</i> (Alcudia, Mallorca) ²³³⁸	---	---	---	Partida	En los hallazgos habidos en las excavaciones practicadas por D. Luis R. Amorós; vistos en 1951, por cortesía del

²³²⁵ Cf. C. GOZALBES CRAVIOTO (1990b), pp. 403-416.

²³²⁶ Cf. M. L. E. DA V. A. DOS SANTOS (1971), pp. 154 y ss.; I. PEREIRA, J. P. BOST y J. HIERNARD (1974) (FCM).

²³²⁷ Cf. J. PÉREZ BARRADAS (1929), pp. 9-10; B. MORA SERRANO y D. SEDEÑO FERRER (1989-1990), pp. 159-170 (RLHMAPM).

²³²⁸ Cf. L. SOTO-JIMÉNEZ Y ARANAZ (1978), p. 63; E. GOZALBES CRAVIOTO (1987), pp. 108-109; J. M. SÁEZ CAZORLA (1988), p. 26; E. GOZALBES CRAVIOTO (1991), pp. 71-82 y 174-175.

²³²⁹ Cf. F. CHAVES TRISTÁN (1979a), pp. 104-109.

²³³⁰ Cf. M. M. CAVADA NIETO (1972), p. 229; I. PEREIRA, J. P. BOST y J. HIERNARD (1974) (FCM); R. M. S. CENTENO (1987), p. 115, nº 1.

²³³¹ Cf. F. CHAVES TRISTÁN (1979a), pp. 104-109.

²³³² Cf. C. GOZALBES CRAVIOTO (1990a), pp. 7-17; E. GOZALBES CRAVIOTO (1994), pp. 47-59.

²³³³ Cf. J. FORTEA; J. BERNIER (1970); A. ARÉVALO GONZÁLEZ (1999), Cap. VIII. Hallazgos, pp. 133-200, Hallazgo 29.

²³³⁴ Cf. F. CHAVES TRISTÁN (1979a), p. 104-109.

²³³⁵ Cf. C. GOZALBES CRAVIOTO (1990b), pp. 403-416.

²³³⁶ Cf. F. CHAVES TRISTÁN, E. GARCÍA VARGAS y E. FERRER ALBELDA (2000), pp. 1463-1486 (SAH).

²³³⁷ Cf. C. GOZALBES CRAVIOTO (1990b), pp. 403-416; F. MELERO GARCÍA (2001), pp. 457-467.

²³³⁸ Cf. F. MATEU Y LLOPIS (1953c), nº 673; P. P. RIPOLLÈS ALEGRE (1982a), pp. 126-130.

LA CIRCULACIÓN MONETARIA EN EL SUR PENINSULAR DURANTE
EL PERIODO ROMANO-REPUBLICANO

					citado Sr. Amorós y clasificados con relación al diario de la excavación. (p. 285-292). En concreto en p. 288, cuando se habla de hallazgos en superficie, la moneda 108 del catálogo y nº 8 del diario de la excavaciones, aparece un as hispanorromano partido de <i>Carteia</i> , aunque sería un semis
Quarteira (Faro, Portugal) ²³³⁹	----	----	----	----	2 monedas
Río Grande (Tolox, Málaga) ²³⁴⁰	----	----	----	----	1 moneda, sin mayor precisión
Ronda (Málaga) ²³⁴¹	----	----	----	----	Nº en RLHMAPM: Referencia 2.23. 2 monedas, sin mayor precisión
Serpa (Beja, Portugal) ²³⁴²	----	----	----	----	Un número indeterminado, sin mayor precisión
Sierra del Castillo (Málaga) ²³⁴³	----	----	----	----	3 monedas, sin mayor precisión
<i>Tamuda</i> (Tetuán, Marruecos) 1942 ²³⁴⁴	----	----	----	----	6 monedas, sin mayor precisión
Vado Álamo (Alora, Málaga) ²³⁴⁵	----	----	----	----	1 moneda, sin mayor precisión
Villares (Ronda, Málaga) ²³⁴⁶	----	----	----	----	1 moneda, sin mayor precisión
Villasviejas del Tamuja (Botija, Cáceres) ²³⁴⁷	----	----	----	----	2 semis, sin mayor precisión
<i>Volubilis</i> (Marruecos) ²³⁴⁸	----	----	----	----	Número indeterminado, aunque al menos hay una moneda
Zona de Teba (Málaga) ²³⁴⁹	----	----	----	----	1 moneda, sin mayor precisión

Museos

1ª Emisión

1ª Emisión. Serie B

Cuadrante

Anv. Cabeza de Mercurio con *petasus* a derecha; detrás, caduceo; delante, tres glóbulos.

²³³⁹ Cf. M. L. E. DA V. A. DOS SANTOS (1971), p. 149; I. PEREIRA, J. P. BOST y J. HIERNARD (1974) (FCM).

²³⁴⁰ Cf. C. GOZALBES CRAVIOTO (1990b), pp. 403-416.

²³⁴¹ Cf. J. OLIVER Y HURTADO (1886); R. AMADOR DE LOS RÍOS (1908), p. 425; B. MORA SERRANO y D. SEDEÑO FERRER (1989-1990), pp. 159-170 (RLHMAPM).

²³⁴² Cf. J. LEITE DE VASCONCELLOS (1895), pp. 18-19; J. LEITE DE VASCONCELLOS (1899-1900), pp. 232-233; I. PEREIRA, J. P. BOST y J. HIERNARD (1974) (FCM); C. BLÁZQUEZ CERRATO (1992), p. 232.

²³⁴³ Cf. C. GOZALBES CRAVIOTO (1990b), pp. 403-416; F. MELERO GARCÍA (2001), pp. 457-467.

²³⁴⁴ Cf. P. QUINTERO Y ATAURI (1942), pp. 63-70; F. MATEU Y LLOPIS (1949b), p. 28; M. P. GARCÍA-BELLIDO (1982), p. 105, Hallazgo 9 (MCEI).

²³⁴⁵ Cf. C. GOZALBES CRAVIOTO (1990b), pp. 403-416.

²³⁴⁶ Cf. C. GOZALBES CRAVIOTO (1990b), pp. 403-416.

²³⁴⁷ Cf. J. L. SÁNCHEZ ABAL y S. GARCÍA JIMÉNEZ (1988), pp. 153 y 158; J. L. SÁNCHEZ ABAL y J. ESTEBAN ORTEGA (1988), pp. 1017-1031; S. GARCÍA JIMÉNEZ (1989), pp. 139-142; C. BLÁZQUEZ CERRATO (1995), pp. 243-258; A. M. MARTÍN BRAVO (1995), pp. 139-142; C. BLÁZQUEZ CERRATO (2002a), pp. 159-162 (CMAOPIMCP).

²³⁴⁸ Cf. F. CHAVES TRISTÁN (1979a), p. 104-109.

²³⁴⁹ Cf. C. GOZALBES CRAVIOTO (1990b), pp. 403-416.

Rev. Haz de rayos; encima, tres glóbulos; debajo, entre dos líneas, leyenda *CARTEIA*.
 Ref.: V. 126.2; *CNH*. 412.2; *NAH*. 396; Chaves, *Carteia*, 1ª em., serie B, nº 11-17; G-B, *Diccionario*, 1ª em., B, nº 2. Cr. 130 a. C.

Procedencia	Peso	Módulo	Posición cuño	Conservación	Nº de Referencia-Inventario-Museo- Colección y otros datos de interés
Gabinete del Seminario de San Atón (Badajoz) ²³⁵⁰	3,40 grs.	17 mm.	----	----	Nº en CGNSCSA: 97

3ª Emisión

Semis

Anv. Cabeza barbada de Júpiter-Saturno a derecha; detrás, *S*.

Rev. Cornucopia sobre haz de rayos; en la parte superior izquierda, *S*; en la parte inferior, *Q*; en la parte inferior derecha, leyenda *Q-CVRVI*.

Ref.: V. 126.7; *CNH*. 413.7; Chaves, *Carteia*, 3ª em., nº 63-92; G-B, *Diccionario*, 3ª em., nº 7. Cr. 120 a. C.

Procedencia	Peso	Módulo	Posición cuño	Conservación	Nº de Referencia-Inventario-Museo- Colección y otros datos de interés
Colección numismática de la Universidad de Sevilla ²³⁵¹	7,33 grs.	22 mm.	7 h	Regular, con leyenda <i>Q-CVRVI</i> ilegible	Chaves, <i>Carteia</i> , nº 84. Nº en CNUS: 153
	6,81 grs.	22,50 mm.	4 h	----	Chaves, <i>Carteia</i> , nº 85. Nº en CNUS: 152

4ª Emisión

4ª Emisión. Serie A

Semis

Anv. Cabeza barbada de Júpiter-Saturno a derecha; detrás, *S*; delante, leyenda *CARTEIA*.

Rev. Delfín a izquierda; encima, leyenda *QS*; debajo, leyenda *P-IVLI*.

Ref.: V. 126.9; *CNH*. 413.8; Chaves, *Carteia*, 4ª em., serie A, nº 93-101; G-B, *Diccionario*, 4ª em., A, nº 8. Cr. 115 a. C.

Procedencia	Peso	Módulo	Posición cuño	Conservación	Nº de Referencia-Inventario-Museo- Colección y otros datos de interés
Cámara Municipal de Oporto (Portugal) ²³⁵²	----	----	----	----	Centeno, GNCMO, nº 19

7ª Emisión

7ª Emisión. Serie A

Semis

Anv. Cabeza de Júpiter-Saturno barbada y laureada a derecha; detrás, *S*.

Rev. Delfín a derecha; encima, leyenda *L-MARCI*; debajo, leyenda *CARTEIA*.

Ref.: V. 126.13; *CNH*. 414.13; *NAH*. 403; Chaves, *Carteia*, 7ª em., serie A, nº 145-157; G-B, *Diccionario*, 7ª em., A, nº 13. Cr. 104 a. C.

²³⁵⁰ Cf. R. GÓMEZ VILLAFRANCA (1910) (CGNSCSA); C. BLÁZQUEZ CERRATO (1992), pp. 118-126; C. BLÁZQUEZ CERRATO (2002a), pp. 86-93.

²³⁵¹ Cf. F. CHAVES TRISTÁN (1994b), pp. 27-45 (CNUS).

²³⁵² Cf. R. M. S. CENTENO (1987), Gabinete de numismática da Cámara Municipal, nº 19.

LA CIRCULACIÓN MONETARIA EN EL SUR PENINSULAR DURANTE
EL PERIODO ROMANO-REPUBLICANO

Procedencia	Peso	Módulo	Posición cuño	Conservación	Nº de Referencia-Inventario-Museo- Colección y otros datos de interés
Monetario de la Universidad de Valencia ²³⁵³	5,20 grs.	20,5 mm.	7 h	----	----
	5,40 grs.	21 mm.	10 h	----	----
Museo Provincial de Tarragona ²³⁵⁴	----	----	----	----	1 moneda

7ª Emisión. Serie B

Semis

Anv. Cabeza de Júpiter-Saturno barbada y laureada a derecha; detrás, *S*.

Rev. Proa de nave a derecha; delante, *S*; encima, leyenda *L·MARC*; debajo, leyenda *CARTEIA*.

Ref.: V. 126.14; *CNH*. 414.14; *NAH*. 402; Chaves, *Carteia*, 7ª em., serie B, nº 158-194; G-B, *Diccionario*, 7ª em., B, nº 14. Cr. 104 a. C.

Procedencia	Peso	Módulo	Posición cuño	Conservación	Nº de Referencia-Inventario-Museo- Colección y otros datos de interés
Gabinete Numismático de Cataluña (<i>Ampurias</i> , Gerona) ²³⁵⁵	----	----	----	----	Nº en GNC: 19.167 (V. 126.14 vte.). Procedente de <i>Ampurias</i>
Museo Provincial de Logroño ²³⁵⁶	6,80 grs.	20 mm.	----	Regular	Nº en NAMPL: 59
Museo Provincial de Tarragona ²³⁵⁷	----	----	----	----	1 moneda

8ª Emisión

8ª Emisión. Serie A

Semis

Anv. Cabeza de Júpiter-Saturno barbada y laureada a derecha; detrás, *S*.

Rev. Proa de nave a derecha; delante, *S*; encima, leyenda *Q·OPS*; debajo, leyenda *CARTEIA*.

Ref.: V. 127.3; *CNH*. 414.15; *NAH*. 404; Chaves, *Carteia*, 8ª em., serie A, nº 195-215; G-B, *Diccionario*, 8ª em., A, nº 15. Cr. 103 a. C.

Procedencia	Peso	Módulo	Posición cuño	Conservación	Nº de Referencia-Inventario-Museo- Colección y otros datos de interés
Colección numismática de la Universidad de Sevilla ²³⁵⁸	8,40 grs.	24 mm.	4 h	----	Chaves, <i>Carteia</i> , nº 213. Nº en CNUS: 154

9ª Emisión

9ª Emisión. Serie A

Semis

²³⁵³ Cf. R. ARROYO ILERA (1984); C. BLÁZQUEZ CERRATO (1992), pp. 167-177.

²³⁵⁴ Cf. P. P. RIPOLLÈS ALEGRE (1982a), pp. 149-160.

²³⁵⁵ Cf. P. P. RIPOLLÈS ALEGRE (1982a), pp. 175-184.

²³⁵⁶ Cf. M. A. MARTÍN BUENO (1974), pp. 65-85 (NAMPL); P. P. RIPOLLÈS ALEGRE (1982a), pp. 105-107 (CMTM); C. BLÁZQUEZ CERRATO (1992), pp. 145-150.

²³⁵⁷ Cf. P. P. RIPOLLÈS ALEGRE (1982a), pp. 149-160.

²³⁵⁸ Cf. F. CHAVES TRISTÁN (1994b), pp. 27-45 (CNUS).

Anv. Cabeza de Júpiter-Saturno barbada y laureada a derecha; delante, puede llevar leyenda *CARTIA*.

Rev. Proa de nave a derecha; delante, *S*; encima, leyenda *Q·PEDEC(AI)*.

Ref.: V. 127.7; *CNH*. 414.17-18; Chaves, *Carteia*, 9ª em., serie A, nº 229-268; G-B, *Diccionario*, 9ª em., A, nº 17. Cr. 102 a. C.

Procedencia	Peso	Módulo	Posición cuño	Conservación	Nº de Referencia-Inventario-Museo- Colección y otros datos de interés
Museo Arqueológico Municipal de Elche (Alicante) ²³⁵⁹	5,14 grs.	20 mm.	12 h	----	Nº en MAME: 87. Ref. en MAMEA: BE

9ª Emisión. Serie B

Semis

Anv. Cabeza de Júpiter-Saturno barbada y laureada a derecha.

Rev. Delfín a derecha; encima, leyenda *Q·PEDECAI*; debajo, leyenda *CARTEIA*.

Ref.: V. 127.8; *CNH*. 414.20; *NAH*. 406; Chaves, *Carteia*, 9ª em., serie B, nº 269-382; G-B, *Diccionario*, 9ª em., B, nº 19. Cr. 102 a. C.

Procedencia	Peso	Módulo	Posición cuño	Conservación	Nº de Referencia-Inventario-Museo- Colección y otros datos de interés
Colección numismática de la Universidad de Sevilla ²³⁶⁰	6,90 grs.	24 mm.	7 h	----	Chaves, <i>Carteia</i> , nº 351. Nº en CNUS: 155
	6,70 grs.	22 mm.	11 h	----	Chaves, <i>Carteia</i> , nº 352. Nº en CNUS: 156
	5,91 grs.	22 mm.	2 h	----	Chaves, <i>Carteia</i> , nº 353. Nº en CNUS: 157
Museo Arqueológico Provincial de Gerona ²³⁶¹	8,02 grs.	21,50 mm.	12 h	Muy Mala	Nº en M.A.P. Gerona: 29.394. Nº en CMTM: 72
Museo Arqueológico Provincial de Oviedo ²³⁶²	11,50 grs.	20 mm.	----	----	Nº en AAEOA: 67. Centeno, M.A.P. Oviedo, nº 9
Museo de Antropología "Dr. Mendes Corrêa" do Oporto (Portugal) ²³⁶³	6,17 grs.	----	----	----	Centeno, MADMC, nº 2
Museo Provincial de Tarragona ²³⁶⁴	----	----	----	----	1 moneda

10ª Emisión

Semis

Anv. Cabeza barbada de Júpiter-Saturno a derecha; detrás, *S*; en algunas ocasiones delante.

Rev. Proa de nave a derecha; delante, *S*; encima, leyenda *M·SEP(TV)*; debajo, leyenda *C(o)KAR*.

²³⁵⁹ Cf. J. M. ABASCAL y A. ALBEROLA (2007), p. 46 (MAME).

²³⁶⁰ Cf. F. CHAVES TRISTÁN (1994b), pp. 27-45 (CNUS).

²³⁶¹ Cf. P. P. RIPOLLÈS ALEGRE (1982a), pp. 191-200 (CMTM).

²³⁶² Cf. M. ESCORTELL PONSODA (1971), pp. 13-45 (AAEOA); R. M. S. CENTENO (1987), Museo Arqueológico Provincial de Oviedo, nº 9; C. BLÁZQUEZ CERRATO (1992), pp. 159-162.

²³⁶³ Cf. R. M. S. CENTENO (1987), Museo de Antropología "Dr. Mendes Corrêa", nº 2.

²³⁶⁴ Cf. P. P. RIPOLLÈS ALEGRE (1982a), pp. 149-160.

LA CIRCULACIÓN MONETARIA EN EL SUR PENINSULAR DURANTE
EL PERIODO ROMANO-REPUBLICANO

Ref.: V. 126.8; *CNH.* 414.21-415.26; *NAH.* 401; Chaves, *Carteia*, 10^a em., n° 383-469; G-B, *Diccionario*, 10^a em., n° 20. Cr. 101 a. C.

Procedencia	Peso	Módulo	Posición cuño	Conservación	N° de Referencia-Inventario-Museo- Colección y otros datos de interés
Cámara Municipal de Oporto (Portugal) ²³⁶⁵	----	----	----	----	Centeno, GNCMO, n° 20-22. 3 monedas
Museo Arqueológico Nacional ²³⁶⁶	6,90 grs.	----	----	----	Encontrada en la provincia de Cádiz
Museo Arqueológico Provincial de Oviedo ²³⁶⁷	6 grs.	20 mm.	----	----	N° en AAEOA: 69. Centeno, M.A.P. Oviedo, n° 10
Museo Arqueológico Provincial de Pontevedra ²³⁶⁸	6,50 grs.	----	----	----	Centeno, M.A.P. Pontevedra, n° 24

13^a Emisión

13^a Emisión. Serie A

Semis

Anv. Cabeza de Júpiter-Saturno barbada y laureada a derecha; detrás, S; delante, leyenda *CARTEIA*.

Rev. Proa de nave a derecha; encima, en dos líneas, leyenda *AED / CN·AMI*; debajo, leyenda *L·ARG*; delante de la proa, S.

Ref.: V. 127.5; *CNH.* 415.29; Chaves, *Carteia*, 13^a em., serie A, n° 504-574; G-B, *Diccionario*, 13^a em., A, n° 23. Cr. 90 a. C.

Procedencia	Peso	Módulo	Posición cuño	Conservación	N° de Referencia-Inventario-Museo- Colección y otros datos de interés
Cámara Municipal de Oporto (Portugal) ²³⁶⁹	----	----	----	----	Centeno, GNCMO, n° 23
Colección numismática de la Universidad de Sevilla ²³⁷⁰	5,00 grs.	25 mm.	4 h	----	Chaves, <i>Carteia</i> , 13 ^a em. Ser. A, n° 555. N° en CNUS: 158
Museo Arqueológico de Barcelona ²³⁷¹	----	----	----	----	1 moneda

13^a Emisión. Serie B

Semis

²³⁶⁵ Cf. R. M. S. CENTENO (1987), Gabinete de numismática da Câmara Municipal, n° 20-22.

²³⁶⁶ Cf. C. ALFARO ASINS (1988), Hallazgos Monetales, pp. 87-124. Hallazgo, n° 37 (MG).

²³⁶⁷ Cf. M. ESCORTELL PONSODA (1971), pp. 13-45 (AAEOA); R. M. S. CENTENO (1987), Museo Arqueológico Provincial de Oviedo, n° 10; C. BLÁZQUEZ CERRATO (1992), pp. 159-162.

²³⁶⁸ Cf. A. GARCÍA ALÉN (1952-1953), pp. 99-140; R. M. S. CENTENO (1987), Museo Arqueológico Provincial de Pontevedra, n° 24; C. BLÁZQUEZ CERRATO (1992), pp. 162-167.

²³⁶⁹ Cf. R. M. S. CENTENO (1987), Gabinete de numismática da Câmara Municipal, n° 23.

²³⁷⁰ Cf. F. CHAVES TRISTÁN (1994b), pp. 27-45 (CNUS).

²³⁷¹ Cf. P. P. RIPOLLÈS ALEGRE (1982a), pp. 184-190.

Anv. Cabeza de Júpiter-Saturno barbada y laureada a izquierda; detrás, *S*; delante, leyenda *CARTEIA*.

Rev. Proa de nave a derecha; encima, en dos líneas, leyenda *AED / CN·AMI*; debajo, leyenda *L·ARG*; delante de la proa, *S*.

Ref.: V. 127.6; *CNH*. 415.30; Chaves, *Carteia*, 13ª em., serie B, nº 575-594; G-B, *Diccionario*, 13ª em., B, nº 24. Cr. 90 a. C.

Procedencia	Peso	Módulo	Posición cuño	Conservación	Nº de Referencia-Inventario-Museo- Colección y otros datos de interés
Cámara Municipal de Oporto (Portugal) ²³⁷²	----	----	----	----	Centeno, GNCMO, nº 24
Gabinete Numismático de Cataluña (<i>Ampurias</i> , Gerona) ²³⁷³	----	----	----	----	Nº en GNC: 19.815. Hallado en <i>Ampurias</i>
Museo Arqueológico Provincial de Alicante ²³⁷⁴	6,4 grs.	24,5 mm.	6 h	Muy Mala	Nº en CMTM: 143

13ª Emisión. Serie -

Semis

Anv. Cabeza de Júpiter-Saturno barbada y laureada a derecha o izquierda; detrás, *S*; delante, leyenda *CARTEIA*.

Rev. Proa de nave a derecha; encima, en dos líneas, leyenda *AED / CN·AMI*; debajo, leyenda *L·ARG*; delante de la proa, *S*.

Ref.: V. 127.5-6; *CNH*. 415.29-30; Chaves, *Carteia*, 13ª em., serie -, nº 504-594; G-B, *Diccionario*, 13ª em., -, nº 23-24. Cr. 90 a. C.

Procedencia	Peso	Módulo	Posición cuño	Conservación	Nº de Referencia-Inventario-Museo- Colección y otros datos de interés
Gabinete Numismático de Cataluña (<i>Ampurias</i> , Gerona) ²³⁷⁵	----	----	----	----	Nº en GNC: 19.491. Hallado en <i>Ampurias</i>
	----	----	----	----	Nº en GNC: 19.505. Hallado en <i>Ampurias</i>

14ª Emisión

14ª Emisión. Serie Aa

Semis

Anv. Cabeza de Júpiter-Saturno barbada y diademada a derecha; delante, *S*.

Rev. Delfín a izquierda; encima, *S*; debajo, leyenda *CARTEIA*.

Ref.: V. 127.1213; *CNH*. 416.31-32; Chaves, *Carteia*, 14ª em., serie Aa, nº 595-627; G-B, *Diccionario*, 14ª em., A, nº 25. Cr. 85 a. C.

Procedencia	Peso	Módulo	Posición cuño	Conservación	Nº de Referencia-Inventario-Museo- Colección y otros datos de interés
Museo Arqueológico de Barcelona ²³⁷⁶	----	----	----	----	1 moneda

²³⁷² Cf. R. M. S. CENTENO (1987), Gabinete de numismática da Cámara Municipal, nº 24.

²³⁷³ Cf. P. P. RIPOLLÈS ALEGRE (1982a), pp. 175-184.

²³⁷⁴ Cf. P. P. RIPOLLÈS ALEGRE (1982a), pp. 215-234 (CMTM); C. BLÁZQUEZ CERRATO (1992), pp. 102-112.

²³⁷⁵ Cf. P. P. RIPOLLÈS ALEGRE (1982a), pp. 175-184.

²³⁷⁶ Cf. P. P. RIPOLLÈS ALEGRE (1982a), pp. 184-190.

LA CIRCULACIÓN MONETARIA EN EL SUR PENINSULAR DURANTE
EL PERIODO ROMANO-REPUBLICANO

14ª Emisión. Serie A-

Semis

Anv. Cabeza de Júpiter-Saturno barbada y diademada a derecha; delante puede tener S.

Rev. Delfín a izquierda; encima, S tendida; debajo, leyenda CARTEIA.

Ref.: V. 127.12-14; CNH. 416.31-33; Chaves, *Carteia*, 14ª em., serie A-, nº 595-632; G-B, *Diccionario*, 14ª em., A-, nº 25. Cr. 85 a. C.

Procedencia	Peso	Módulo	Posición cuño	Conservación	Nº de Referencia-Inventario-Museo- Colección y otros datos de interés
Museo de Bellas Artes de Castellón ²³⁷⁷	----	----	----	----	Chaves, <i>Carteia</i> , nº 601

15ª Emisión

15ª Emisión. Serie Ac

Semis

Anv. Cabeza de Júpiter-Saturno barbada y laureada a derecha; detrás, S.

Rev. Proa de nave a derecha; encima y debajo, leyenda CARTEIA.

Ref.: V. 129.12; CNH. 416.39; Chaves, *Carteia*, 15ª em., serie Ac, nº 645-656; G-B, *Diccionario*, 15ª em., A, nº 29. Cr. 80 a. C.

Procedencia	Peso	Módulo	Posición cuño	Conservación	Nº de Referencia-Inventario-Museo- Colección y otros datos de interés
Cámara Municipal de Oporto (Portugal) ²³⁷⁸	----	----	----	----	Centeno, GNCMO, nº 25

15ª Emisión. Serie Ba

Semis

Anv. Cabeza de Júpiter-Saturno barbada y laureada a derecha; detrás, S.

Rev. Proa de nave a derecha; encima, leyenda CARTEIA; debajo, leyenda L·MAR(con la R invertida)M·CVR.

Ref.: V. 129.9; CNH. 416.40; Chaves, *Carteia*, 15ª em., serie Ba, nº 657-666; G-B, *Diccionario*, 15ª em., B, nº 30. Cr. 80 a. C.

Procedencia	Peso	Módulo	Posición cuño	Conservación	Nº de Referencia-Inventario-Museo- Colección y otros datos de interés
El Castellet (La Vilavella, Castellón) ²³⁷⁹	4,31 grs.	----	11 h	----	Nº en MMNCECMZ: 46. Nº en MN: 278

18ª Emisión

Semis

Anv. Cabeza de Júpiter-Saturno con barba corta a izquierda.

Rev. Delfín a izquierda; encima, leyenda C·VIB·AID; debajo, leyenda KARTEIA; más abajo, S.

Ref.: V. 127.9; CNH. 417.48; NAH. 407; Chaves, *Carteia*, 18ª em., nº 691-772; G-B, *Diccionario*, 18ª em., nº 37. Cr. 65 a. C.

²³⁷⁷ Cf. P. P. RIPOLLÈS ALEGRE (1982a), pp. 82-84.

²³⁷⁸ Cf. R. M. S. CENTENO (1987), Gabinete de numismática da Cámara Municipal, nº 25.

²³⁷⁹ Cf. M. GOMIS JUSTO (1993), pp. 55-66 (MMNCECMZ).

Procedencia	Peso	Módulo	Posición cuño	Conservación	Nº de Referencia-Inventario-Museo- Colección y otros datos de interés
Museo Arqueológico Municipal de Elche (Alicante) ²³⁸⁰	5,63 grs.	23 mm.	----	----	Nº en MAME: 88. Ref. en MAMEA: GV

21ª Emisión

Semis

Anv. Cabeza femenina torreada a derecha; delante, leyenda externa *CARTEIA*; detrás, tridente.

Rev. Timón; alrededor, leyenda interna *C·VIBI IIII VIR / C·MINIVS IIII VIR*; en campo, *II y IV*.

Ref.: V. 128.5-7; *CNH*. 418.54; Chaves, *Carteia*, 21ª em., nº 794-811; G-B, *Diccionario*, 21ª em., nº 43. Cr. 50 a. C.

Procedencia	Peso	Módulo	Posición cuño	Conservación	Nº de Referencia-Inventario-Museo- Colección y otros datos de interés
Colección numismática de la Universidad de Sevilla ²³⁸¹	8,62 grs.	22,50 mm.	3 h	----	Chaves, <i>Carteia</i> , nº 807. Nº en CNUS: 159 (V. 128.5)
Museo Arqueológico Provincial de Alicante ²³⁸²	6,40 grs.	24,50 mm.	6 h	Muy Mala	Nº en CMTM: 143 (V. 128.6)
	7,65 grs.	21,50 mm.	9 h	Muy Mala	Nº en CMTM: 144 (V. 128.6)
Museo Arqueológico Provincial de Orense ²³⁸³	5,57 grs.	----	----	----	Centeno, M.A.P. Orense, nº 6

22ª Emisión

Cuadrante

Anv. Cabeza de Neptuno barbada y laureada a derecha; detrás, tridente; delante, leyenda externa *IIII VIR TER*.

Rev. Delfín a derecha; encima, leyenda *CARTEI(A)*; debajo, leyenda *C·MINI Q·F*.

Ref.: V. 128.10; *CNH*. 418.55-57; *NAH*. 854; Chaves, *Carteia*, 22ª em., nº 812-943; G-B, *Diccionario*, 22ª em., nº 44. Cr. 45 a. C.

Procedencia	Peso	Módulo	Posición cuño	Conservación	Nº de Referencia-Inventario-Museo- Colección y otros datos de interés
Colección numismática de la Universidad de Sevilla ²³⁸⁴	5,40 grs.	19 mm.	3 h	----	Chaves, <i>Carteia</i> , nº 905. Nº en CNUS: 161
	4,77 grs.	19 mm.	6 h	----	Chaves, <i>Carteia</i> , nº 906. Nº en CNUS: 160
	4,04 grs.	18,50 mm.	6 h	----	Chaves, <i>Carteia</i> , nº 907. Nº en CNUS: 162
Museo Arqueológico Provincial de Gerona ²³⁸⁵	4,86 grs.	17 mm.	6 h	Muy Mala	Nº en M.A.P. Gerona: 29.395. Nº en CMTM: 73

²³⁸⁰ Cf. J. M. ABASCAL y A. ALBEROLA (2007), p. 46 (MAME).

²³⁸¹ Cf. F. CHAVES TRISTÁN (1994b), pp. 27-45 (CNUS).

²³⁸² Cf. P. P. RIPOLLÈS ALEGRE (1982a), pp. 215-234 (CMTM); C. BLÁZQUEZ CERRATO (1992), pp. 102-112.

²³⁸³ Cf. R. M. S. CENTENO (1987), Museo Arqueológico Provincial de Orense, nº 6.

²³⁸⁴ Cf. F. CHAVES TRISTÁN (1994b), pp. 27-45 (CNUS).

²³⁸⁵ Cf. P. P. RIPOLLÈS ALEGRE (1982a), pp. 191-200 (CMTM).

LA CIRCULACIÓN MONETARIA EN EL SUR PENINSULAR DURANTE
EL PERIODO ROMANO-REPUBLICANO

Museo Provincial de Tarragona ²³⁸⁶	----	----	----	----	1 moneda
---	------	------	------	------	----------

23ª Emisión

23ª Emisión. Serie Ba

Semis

Anv. Cabeza femenina torreada a derecha; detrás, tridente; delante, leyenda externa *CARTEIA*.

Rev. Clava, arco y carcaj cruzados; alrededor, leyenda *P·FALCIDIVS IIII VIR EX SC FC*.

Ref.: V. 128.1; *CNH*. 419.59; GIL FARRÉS 1.814; Chaves, *Carteia*, 23ª em., serie Ba, nº 947-957; G-B, *Diccionario*, 23ª em., B, nº 46. Cr. 40 a. C.

Procedencia	Peso	Módulo	Posición cuño	Conservación	Nº de Referencia-Inventario-Museo- Colección y otros datos de interés
Museo Arqueológico Municipal de Elche (Alicante) ²³⁸⁷	5,43 grs.	21 mm.	9 h	Perforada	Nº en MAME: 89. Ref. en MAMEA: FF

24ª Emisión

Semis

Anv. Cabeza femenina torreada a derecha; detrás, leyenda *EX·D·D*; delante, leyenda interna *CARTEIA*.

Rev. Caduceo alado tendido a izquierda; a la derecha, leyenda *C·MAIVS C·F*; a la izquierda, leyenda *POLLIO IIII*; debajo, leyenda *VIR*.

Ref.: V. 128.2; *CNH*. 419.61; *NAH*. 853; *RPC*. 113; Chaves, *Carteia*, 24ª em., nº 959-998; G-B, *Diccionario*, 24ª em., nº 47. Cr. 35 a. C.

Procedencia	Peso	Módulo	Posición cuño	Conservación	Nº de Referencia-Inventario-Museo- Colección y otros datos de interés
Cámara Municipal de Oporto (Portugal) ²³⁸⁸	----	----	----	----	Centeno, GNCMO, nº 26-28. 3 monedas
Colección numismática de la Universidad de Sevilla ²³⁸⁹	5,52 grs.	23 mm.	6 h	----	Chaves, <i>Carteia</i> , nº 993. Nº en CNUS: 163

Sin indicación de emisión

Procedencia	Peso	Módulo	Posición cuño	Conservación	Nº de Referencia-Inventario-Museo- Colección y otros datos de interés
Gabinete Numismático de Cataluña (<i>Ampurias</i> , Gerona) ²³⁹⁰	----	----	----	----	Nº en GNC: 19.315 (semis en reverso Proa, <i>S</i> y <i>Carteia</i> , con una cronología anterior al 72 a. C. Hallada en <i>Ampurias</i>)
	----	----	----	----	Nº en GNC: 19.660 (aunque pertenece a las monedas con magistrado <i>C·Vib</i> , con una cronología del 65-50 a. C.). Hallada en <i>Ampurias</i>

²³⁸⁶ Cf. P. P. RIPOLLÈS ALEGRE (1982a), pp. 149-160.

²³⁸⁷ Cf. J. M. ABASCAL y A. ALBEROLA (2007), p. 46 (MAME).

²³⁸⁸ Cf. R. M. S. CENTENO (1987), Gabinete de numismática da Cámara Municipal, nº 26-28.

²³⁸⁹ Cf. F. CHAVES TRISTÁN (1994b), pp. 27-45 (CNUS).

²³⁹⁰ Cf. P. P. RIPOLLÈS ALEGRE (1982a), pp. 175-184.

Museo Arqueológico de Barcelona ²³⁹¹	----	----	----	----	1 moneda
Museo Arqueológico Provincial de Cáceres ²³⁹²	----	----	----	----	3 semis, sin mayor precisión, aunque en Blázquez 2002 sólo aparecen 2 monedas
Museo de Évora (Portugal) ²³⁹³	----	----	----	----	23 monedas, sin mayor precisión
Museo de la Sociedad Martins Sarmiento (Portugal) ²³⁹⁴	----	----	----	----	Centeno, MSMS, nº 2-3. 2 monedas halladas en Guimarães (Región de Braga, Portugal)

*Hallazgos monetarios de la ceca de Caura*²³⁹⁵

Esporádicos

Serie I

As

Anv. Cabeza masculina con casco a izquierda; alrededor, corona de hojas.

Rev. Sábalo a derecha; encima, entre líneas, leyenda *CAVRA*; encima de todo, *A* y creciente invertidos. Gráfica de puntos gruesos.

Ref.: V. 108.3; *CNH*. 386.4; Chaves, *Caura*, Ser. I; G-B, *Diccionario*, 1ª em., nº 3. Cr. Último tercio del s. II a. C.

Procedencia	Peso	Módulo	Posición cuño	Conservación	Nº de Referencia-Inventario-Museo-Colección y otros datos de interés
San Juan de Aznalfarache (Sevilla) ²³⁹⁶	----	----	----	----	Nº en HCJG: 123. Nº en Gaillard: 78

Serie III

Semis

Anv. Cabeza masculina con casco a derecha; detrás, marca *X*; alrededor, corona de hojas.

Rev. Sábalo a derecha; debajo, entre líneas, leyenda *CAVRA*; en exergo, *A*; a la derecha, creciente. Gráfica de puntos gruesos.

Ref.: V. 108.2; *CNH*. 386.5; Chaves, *Caura*, Ser. III; G-B, *Diccionario*, 1ª em., nº 4. Cr. Último tercio del s. II a. C.

²³⁹¹ Cf. P. P. RIPOLLÈS ALEGRE (1982a), pp. 184-190.

²³⁹² Cf. C. CALLEJO SERRANO (1957); C. BARRANTES LÓPEZ y S. PANIAGUA BERROCAL (1987), pp. 107-120; C. BLÁZQUEZ CERRATO (1992), pp. 126-132; C. BLÁZQUEZ CERRATO (2002a), pp. 93-96.

²³⁹³ Cf. M. FARINHA DOS SANTOS y G. MARQUES (1977), pp. 795-810; C. BLÁZQUEZ CERRATO (1992), pp. 132-136.

²³⁹⁴ Cf. F. MATEU Y LLOPIS (1947-1948), p. 78, nº 268; I. PEREIRA, J. P. BOST y J. HIERNARD (1974) (FCM); R. M. S. CENTENO (1987), Museo de Martins Sarmiento, nº 9; C. ALFARO ASINS (1988), Hallazgos Monetarios, pp. 87-124. Hallazgo, nº 2-3; C. BLÁZQUEZ CERRATO (1992), pp. 212.

²³⁹⁵ La ordenación de esta ceca corresponde al monográfico dedicado a la amonedación de *Caura* (Cf. F. CHAVES TRISTÁN (1993b), pp. 65-74).

²³⁹⁶ Cf. P. VIDAL GONZÁLEZ (1989), pp. 343-362 (HCJG).

LA CIRCULACIÓN MONETARIA EN EL SUR PENINSULAR DURANTE
EL PERIODO ROMANO-REPUBLICANO

Procedencia	Peso	Módulo	Posición cuño	Conservación	Nº de Referencia-Inventario-Museo- Colección y otros datos de interés
Coria (Cáceres) ²³⁹⁷	----	----	----	----	1 moneda

Sin indicación de serie

Procedencia	Peso	Módulo	Posición cuño	Conservación	Nº de Referencia-Inventario-Museo- Colección y otros datos de interés
Acinipo (Ronda la Vieja, Málaga) ²³⁹⁸	----	----	----	----	1 moneda

Museos

Serie II

Serie IIB

As

Anv. Cabeza masculina con casco a derecha; detrás, marca X; alrededor, corona de hojas.

Rev. Sábalo a derecha; debajo, entre líneas, leyenda *CAVRA*; en exergo, A; a la izquierda, creciente. Gráfica de puntos gruesos.

Ref.: V. 108.1; *CNH*. 386.3; *NAH*. 382; Chaves, *Caura*, Ser. IIB; G-B, *Diccionario*, 1ª em., nº 2. Cr. Último tercio del s. II a. C.

Procedencia	Peso	Módulo	Posición cuño	Conservación	Nº de Referencia-Inventario-Museo- Colección y otros datos de interés
Colección numismática de la Universidad de Sevilla ²³⁹⁹	19,04 grs.	32 mm.	9 h	----	Nº en CNUS: 175

Serie III

Semis

Anv. Cabeza masculina con casco a derecha; detrás, marca X; alrededor, corona de hojas.

Rev. Sábalo a derecha; debajo, entre líneas, leyenda *CAVRA*; en exergo, A; a la derecha, creciente. Gráfica de puntos gruesos.

Ref.: V. 108.2; *CNH*. 386.5; Chaves, *Caura*, Ser. III; G-B, *Diccionario*, 1ª em., nº 4. Cr. Último tercio del s. II a. C.

Procedencia	Peso	Módulo	Posición cuño	Conservación	Nº de Referencia-Inventario-Museo- Colección y otros datos de interés
Colección numismática de la Universidad de Sevilla ²⁴⁰⁰	8,40 grs.	27 mm.	10 h	Muy Mala	Nº en CNUS: 176

²³⁹⁷ Cf. J. GAILLARD (1854), nº 77; P. VIDAL GONZÁLEZ (1989), p. 347, nº 27; C. BLÁZQUEZ CERRATO (2002a), pp. 131-132.

²³⁹⁸ Cf. C. FERNÁNDEZ-CHICARRO (1955a), p. 158; C. BLÁZQUEZ CERRATO (1992), pp. 229-230.

²³⁹⁹ Cf. F. CHAVES TRISTÁN (1994b), pp. 27-45 (CNUS).

²⁴⁰⁰ Cf. F. CHAVES TRISTÁN (1994b), pp. 27-45 (CNUS).

Hallazgos monetarios de la ceca de Cerit²⁴⁰¹

Esporádicos

Serie II

Mitad

Anv. Cabeza femenina laureada a la derecha.

Rev. Dos palmas a derecha; entre ellas, leyenda *CERI*.

Ref.: V. 103.2; *CNH*. 387.2; G-B, *Diccionario*, 1ª em., nº 1. Cr. Primera mitad del s. I a. C.

Procedencia	Peso	Módulo	Posición cuño	Conservación	Nº de Referencia-Inventario-Museo- Colección y otros datos de interés
Provincia de Murcia ²⁴⁰²	8,30 grs.	----	6 h	----	Nº en CNHNV: 58. Vat. Ap. 136
Utrera (Sevilla) ²⁴⁰³	----	----	----	----	Nº en HCJG: 141. Nº en Gaillard: 79

Sin indicación de serie

Procedencia	Peso	Módulo	Posición cuño	Conservación	Nº de Referencia-Inventario-Museo- Colección y otros datos de interés
Arcos de la Frontera (Cádiz) ²⁴⁰⁴	----	----	----	----	Número indeterminado, sin mayor precisión

Museos

Serie I

Mitad

Anv. Cabeza femenina radiada a la derecha.

Rev. Dos espigas a derecha; entre ellas, leyenda *CER+* (en algunas ocasiones, en lugar de +, aparece letra latina *I*).

Ref.: V. 103.1; *CNH*. 387.1; *NAH*. 858; G-B, *Diccionario*, 1ª em., nº 1. Cr. Primera mitad del s. I a. C.

Procedencia	Peso	Módulo	Posición cuño	Conservación	Nº de Referencia-Inventario-Museo- Colección y otros datos de interés
Colección numismática de la Universidad de Sevilla ²⁴⁰⁵	7,11 grs.	20 mm.	2 h	----	Nº en CNUS: 177
	8,51 grs.	20 mm.	9 h	----	Nº en CNUS: 178

²⁴⁰¹ Como no tenemos ningún estudio monográfico de esta ceca, para su estudio utilizo la obra de García-Bellido y Blázquez (*Cf.* M. P. GARCÍA-BELLIDO y C. BLÁZQUEZ CERRATO (2001), Vol. II, p. 105) para describir la emisión, los tipos y la cronología de los hallazgos enumerados.

²⁴⁰² *Cf.* P. P. RIPOLLÈS ALEGRE (1982a), pp. 116-121; P. P. RIPOLLÈS ALEGRE (1982b), pp. 87-118+ 36 Láms (CNHNV); C. BLÁZQUEZ CERRATO (1992), pp. 218-225.

²⁴⁰³ *Cf.* P. VIDAL GONZÁLEZ (1989), pp. 343-362 (HCJG).

²⁴⁰⁴ *Cf.* M. MANCHEÑO Y OLIVARES (1901).

²⁴⁰⁵ *Cf.* F. CHAVES TRISTÁN (1994b), pp. 27-45 (CNUS).

LA CIRCULACIÓN MONETARIA EN EL SUR PENINSULAR DURANTE
EL PERIODO ROMANO-REPUBLICANO

Sin indicación de serie

Procedencia	Peso	Módulo	Posición cuño	Conservación	Nº de Referencia-Inventario-Museo- Colección y otros datos de interés
Museo de Évora (Portugal) ²⁴⁰⁶	----	----	----	----	1 mitad

*Hallazgos monetarios de la ceca de Corduba*²⁴⁰⁷

Tesorillos

Serie I

Cuadrante

Anv. Cabeza de Venus diademada con pendientes y collar a derecha; delante, leyenda *CN·IVLI·L·F·Q*; detrás, tres glóbulos. Gráfica de puntos.

Rev. Figura de Cupido alado y desnudo de pie a izquierda, con cornucopia en la mano izquierda y antorcha en la derecha; detrás, leyenda externa *CORDVBA*; delante, tres glóbulos. Gráfica de puntos.

Ref.: V. 118.1; *CNH*. 401.1; *NAH*. 394.1 y 2; NAVASCUÉS, MAN II, Azaila, 34; Chaves, *Corduba*, 1 a 282; G-B, 1ª em., nº 1. Cr. Mediados del s. II a. C. (para Chaves tendría una cronología entre 80-79 a. C.)

Procedencia	Peso	Módulo	Posición cuño	Conservación	Nº de Referencia-Inventario-Museo- Colección y otros datos de interés
Borriol (Plana Alta, Castellón) ²⁴⁰⁸	4,20 grs.	----	8 h	----	Nº en HBIB: 61
Cabezo de Alcalá de Azaila (Teruel) ²⁴⁰⁹	5,35 grs.	19,55 mm.	10 h	Mala	AHCACAAT, ceca 41, Lote I. NAVASCUÉS, MAN II, Azaila, 34. Cabré, Azaila, p. 31. Beltrán, CPICAM, pp. 137 y 179
Puebla de los Infantes (Sevilla) ²⁴¹⁰	3,61 grs.	----	----	----	----
	4,15 grs.	----	----	----	----
	4,28 grs.	----	----	----	----
	4,40 grs.	----	----	----	----
	4,50 grs.	----	----	----	----

²⁴⁰⁶ Cf. M. FARINHA DOS SANTOS y G. MARQUES (1977), pp. 795-810; C. BLÁZQUEZ CERRATO (1992), pp. 132-136.

²⁴⁰⁷ Aunque existe un estudio específico de la ceca de *Corduba* (F. CHAVES TRISTÁN (1977), *La Córdoba hispano-romana y sus monedas*, Sevilla), las monedas que pertenecen a la época republicana están estudiadas de una manera muy esquemática, dividiendo su estudio en tres grupos, uno que correspondería al V. 118.1= Chaves 1-282 y otro que correspondería a V. 118.2 = Chaves 285-288 y por último V. 118.3 = Chaves 289-290, así que por ello, utilizamos para la ordenación de la ceca la obra de García-Bellido y Blázquez (Cf. M. P. GARCÍA-BELLIDO y C. BLÁZQUEZ CERRATO (2001), Vol. II, pp. 107-110) que incorpora nuevas monedas y es más actual.

²⁴⁰⁸ Cf. L. VILLARONGA I GARRIGA y M. GARCÍA GARRIDO (1984), pp. 41-51 (HBIB); L. VILLARONGA I GARRIGA (1993), nº 172.

²⁴⁰⁹ Cf. J. M. DE NAVASCUÉS (1971), vol. II, *Ciclo Andaluz: grupo Bástulo-Turdetano y Tesoros de Azaila, Salvacañete y Cerro de la Miranda* (MAN); M. BELTRÁN LLORIS (1976), pp. 314-371 (AHCACAAT).

²⁴¹⁰ Cf. L. VILLARONGA I GARRIGA (1981), pp. 273-283.

	4,60 grs.	----	----	----	----
	4,68 grs.	----	----	----	----
	4,77 grs.	----	----	----	----
	4,80 grs.	----	----	----	----
	4,96 grs.	----	----	----	----
	5,12 grs.	----	----	----	----
	5,13 grs.	----	----	----	----
	5,25 grs.	----	----	----	----
	5,40 grs.	----	----	----	----
	5,48 grs.	----	----	----	----
	5,48 grs.	----	----	----	----
	5,52 grs.	----	----	----	----
	5,70 grs.	----	----	----	----
	5,75 grs.	----	----	----	----
	6,15 grs.	----	----	----	----
	6,22 grs.	----	----	----	----
	6,35 grs.	----	----	----	----
	6,42 grs.	----	----	----	----
	6,55 grs.	----	----	----	----
	6,75 grs.	----	----	----	----
	7,01 grs.	----	----	----	----
	10,36 grs.	24 mm.	2 h	----	Nº en HMCE: 1
	9,4 grs.	22 mm.	5 h	----	Nº en HMCE: 2
	9,3 grs.	20 mm.	3 h	----	Nº en HMCE: 3
	9,2 grs.	22 mm.	6 h	----	Nº en HMCE: 4
	9,2 grs.	21,5 mm.	----	----	Nº en HMCE: 5
	9,1 grs.	20 mm.	1 h?	----	Nº en HMCE: 6
	9 grs.	20 mm.	9 h?	----	Nº en HMCE: 7
	9 grs.	19,5 mm.	4 h	----	Nº en HMCE: 8
	8,6 grs.	20 mm.	9 h	----	Nº en HMCE: 9
	8,4 grs.	21 mm.	4 h	----	Nº en HMCE: 10
	8,4 grs.	21 mm.	9 h	----	Nº en HMCE: 11
	8,1 grs.	21 mm.	12 h	----	Nº en HMCE: 12
	8,1 grs.	20 mm.	6 h	----	Nº en HMCE: 13
	8,1 grs.	22 mm.	1 h	----	Nº en HMCE: 14
	8 grs.	21 mm.	10 h	----	Nº en HMCE: 15
	8 grs.	19 mm.	7 h	----	Nº en HMCE: 16
	8 grs.	20 mm.	5 h	----	Nº en HMCE: 17
	8 grs.	21 mm.	7 h	----	Nº en HMCE: 18
	7,9 grs.	21 mm.	9 h	----	Nº en HMCE: 19
	7,8 grs.	20 mm.	4 h	----	Nº en HMCE: 20
	7,7 grs.	19 mm.	1 h	----	Nº en HMCE: 21
	7,7 grs.	22 mm.	4 h	----	Nº en HMCE: 22
	7,6 grs.	20 mm.	10 h	----	Nº en HMCE: 23
	7,6 grs.	19,5 mm.	7 h	----	Nº en HMCE: 24
	7,6 grs.	20 mm.	12 h	----	Nº en HMCE: 25
	7,6 grs.	21 mm.	5 h	----	Nº en HMCE: 26
	7,5 grs.	21 mm.	5 h	----	Nº en HMCE: 27
	7,4 grs.	22 mm.	4 h	----	Nº en HMCE: 28
	7,4 grs.	20,5 mm.	8 h	----	Nº en HMCE: 29
	7,4 grs.	21 mm.	10 h	----	Nº en HMCE: 30
	7,4 grs.	21 mm.	10 h	----	Nº en HMCE: 31
	7,3 grs.	19,5 mm.	1 h	----	Nº en HMCE: 32
	7,3 grs.	20 mm.	1 h	----	Nº en HMCE: 33
	7,3 grs.	22 mm.	11 h	----	Nº en HMCE: 34
	7,3 grs.	21 mm.	2 h	----	Nº en HMCE: 35
	7,2 grs.	19,5 mm.	9 h	----	Nº en HMCE: 36
	7,2 grs.	21 mm.	10 h	----	Nº en HMCE: 37
	7,2 grs.	20 mm.	9 h	----	Nº en HMCE: 38
	7,2 grs.	21 mm.	11 h	----	Nº en HMCE: 39
	7,1 grs.	21 mm.	7 h	----	Nº en HMCE: 40
	7 grs.	19 mm.	3 h	----	Nº en HMCE: 41
	7 grs.	21 mm.	12 h	----	Nº en HMCE: 42
	7 grs.	20 mm.	10 h	----	Nº en HMCE: 43
	7 grs.	21 mm.	5 h	----	Nº en HMCE: 44

²⁴¹¹ Cf. F. CHAVES TRISTÁN (2006), pp. 363-392 (HMCE).

LA CIRCULACIÓN MONETARIA EN EL SUR PENINSULAR DURANTE
EL PERIODO ROMANO-REPUBLICANO

7 grs.	21 mm.	10 h	----	Nº en HMCE: 45
6,9 grs.	22 mm.	5 h	----	Nº en HMCE: 46
6,9 grs.	19,5 mm.	2 h	----	Nº en HMCE: 47
6,9 grs.	20 mm.	10 h	----	Nº en HMCE: 48
6,9 grs.	19 mm.	8 h?	----	Nº en HMCE: 49
6,9 grs.	19 mm.	1 h	----	Nº en HMCE: 50
6,9 grs.	19 mm.	12 h	----	Nº en HMCE: 51
6,8 grs.	20 mm.	8 h	----	Nº en HMCE: 52
6,8 grs.	20,5 mm.	11 h	----	Nº en HMCE: 53
6,8 grs.	19 mm.	2 h	----	Nº en HMCE: 54
6,8 grs.	19 mm.	1 h	----	Nº en HMCE: 55
6,8 grs.	21 mm.	8 h	----	Nº en HMCE: 56
6,8 grs.	21 mm.	6 h	----	Nº en HMCE: 57
6,8 grs.	20 mm.	11 h	----	Nº en HMCE: 58
6,8 grs.	19 mm.	3 h	----	Nº en HMCE: 59
6,7 grs.	22 mm.	11 h	----	Nº en HMCE: 60
6,7 grs.	20 mm.	9 h	----	Nº en HMCE: 61
6,7 grs.	21 mm.	7 h	----	Nº en HMCE: 62
6,6 grs.	19 mm.	12 h	----	Nº en HMCE: 63
6,6 grs.	21 mm.	1 h	----	Nº en HMCE: 64
6,6 grs.	20 mm.	7 h	----	Nº en HMCE: 65
6,6 grs.	22 mm.	7 h	----	Nº en HMCE: 66
6,5 grs.	20 mm.	6 h	----	Nº en HMCE: 67
6,4 grs.	21 mm.	2 h	----	Nº en HMCE: 68
6,4 grs.	21 mm.	9 h	----	Nº en HMCE: 69
6,4 grs.	20 mm.	5 h	----	Nº en HMCE: 70
6,4 grs.	17 mm.	12 h	----	Nº en HMCE: 71
6,4 grs.	21 mm.	5 h	----	Nº en HMCE: 72
6,4 grs.	21 mm.	12 h	----	Nº en HMCE: 73
6,4 grs.	20 mm.	10 h	----	Nº en HMCE: 74
6,4 grs.	21 mm.	2 h	----	Nº en HMCE: 75
6,3 grs.	20 mm.	6 h	----	Nº en HMCE: 76
6,2 grs.	20 mm.	2 h	----	Nº en HMCE: 77
6,1 grs.	19 mm.	1 h	----	Nº en HMCE: 78
6 grs.	21 mm.	1 h	----	Nº en HMCE: 79
6 grs.	21 mm.	10 h	----	Nº en HMCE: 80
6 grs.	21 mm.	8 h	----	Nº en HMCE: 81
6 grs.	21 mm.	7 h	----	Nº en HMCE: 82
5,9 grs.	19 mm.	3 h	----	Nº en HMCE: 83
5,9 grs.	19 mm.	4 h	----	Nº en HMCE: 84
5,9 grs.	21 mm.	12 h	----	Nº en HMCE: 85
5,9 grs.	20,5 mm.	12 h	----	Nº en HMCE: 86
5,9 grs.	20 mm.	8 h	----	Nº en HMCE: 87
5,9 grs.	20 mm.	8 h	----	Nº en HMCE: 88
5,9 grs.	21 mm.	12 h	----	Nº en HMCE: 89
5,8 grs.	20 mm.	2 h	----	Nº en HMCE: 90
5,8 grs.	20 mm.	3 h	----	Nº en HMCE: 91
5,8 grs.	20 mm.	10 h	----	Nº en HMCE: 92
5,8 grs.	19 mm.	2 h	----	Nº en HMCE: 93
5,7 grs.	19 mm.	2 h	----	Nº en HMCE: 94
5,7 grs.	19 mm.	10 h	----	Nº en HMCE: 95
5,6 grs.	19 mm.	3 h	----	Nº en HMCE: 96
5,6 grs.	19 mm.	5 h	----	Nº en HMCE: 97
5,5 grs.	21 mm.	12 h	----	Nº en HMCE: 98
5,5 grs.	18 mm.	7 h	----	Nº en HMCE: 99
5,5 grs.	22 mm.	3 h	----	Nº en HMCE: 100
5,5 grs.	18 mm.	11 h	----	Nº en HMCE: 101
5,4 grs.	21 mm.	----	----	Nº en HMCE: 102
5,4 grs.	19 mm.	1 h	----	Nº en HMCE: 103
5,4 grs.	20 mm.	4 h	----	Nº en HMCE: 104
5,3 grs.	20 mm.	2 h	----	Nº en HMCE: 105
5,3 grs.	21 mm.	1 h	----	Nº en HMCE: 106
5,3 grs.	19 mm.	7 h	----	Nº en HMCE: 107
5,3 grs.	18 mm.	11 h	----	Nº en HMCE: 108
5,2 grs.	19,5 mm.	9 h	----	Nº en HMCE: 109
5,2 grs.	21 mm.	1 h?	----	Nº en HMCE: 110
5,2 grs.	18,5 mm.	9 h	----	Nº en HMCE: 111

ILDEFONSO DAVID RUIZ LÓPEZ

5,2 grs.	16,5 mm.	9 h	----	Nº en HMCE: 112
5,2 grs.	19 mm.	8 h	----	Nº en HMCE: 113
5,2 grs.	18,5 mm.	10 h	----	Nº en HMCE: 114
5,2 grs.	20 mm.	3 h	----	Nº en HMCE: 115
5,1 grs.	20 mm.	9 h	----	Nº en HMCE: 116
5,1 grs.	19 mm.	2 h	----	Nº en HMCE: 117
5,1 grs.	20 mm.	12 h	----	Nº en HMCE: 118
5,1 grs.	20 mm.	8 h	----	Nº en HMCE: 119
5 grs.	19 mm.	2 h	----	Nº en HMCE: 120
5 grs.	19 mm.	5 h	----	Nº en HMCE: 121
5 grs.	18 mm.	2 h	----	Nº en HMCE: 122
4,9 grs.	19 mm.	9 h	----	Nº en HMCE: 123
4,9 grs.	2 mm.	2 h	----	Nº en HMCE: 124
4,8 grs.	2 mm.	1 h	----	Nº en HMCE: 125
4,8 grs.	19 mm.	7 h	----	Nº en HMCE: 126
4,7 grs.	18 mm.	4 h	----	Nº en HMCE: 127
4,7 grs.	18,5 mm.	10 h?	----	Nº en HMCE: 128
4,7 grs.	20 mm.	12 h	----	Nº en HMCE: 129
4,7 grs.	21 mm.	12 h	----	Nº en HMCE: 130
4,7 grs.	20 mm.	12 h	----	Nº en HMCE: 131
4,7 grs.	21 mm.	12 h	----	Nº en HMCE: 132
4,7 grs.	18 mm.	10 h?	----	Nº en HMCE: 133
4,6 grs.	20 mm.	9 h	----	Nº en HMCE: 134
4,6 grs.	19 mm.	7 h?	----	Nº en HMCE: 135
4,6 grs.	19,5 mm.	4 h	----	Nº en HMCE: 136
4,6 grs.	21 mm.	12 h	----	Nº en HMCE: 137
4,6 grs.	18 mm.	12 h	----	Nº en HMCE: 138
4,6 grs.	17 mm.	7 h	----	Nº en HMCE: 139
4,4 grs.	18 mm.	10 h	----	Nº en HMCE: 140
4,4 grs.	20 mm.	1 h	----	Nº en HMCE: 141
4,4 grs.	18 mm.	4 h	----	Nº en HMCE: 142
4,4 grs.	18 mm.	6 h	----	Nº en HMCE: 143
4,4 grs.	18 mm.	10 h	----	Nº en HMCE: 144
4,3 grs.	17 mm.	9 h	----	Nº en HMCE: 145
4,3 grs.	18 mm.	11 h	----	Nº en HMCE: 146
4,3 grs.	19 mm.	5 h	----	Nº en HMCE: 147
4,2 grs.	18 mm.	5 h	----	Nº en HMCE: 148
4,2 grs.	20 mm.	8 h	----	Nº en HMCE: 149
4,2 grs.	19 mm.	2 h	----	Nº en HMCE: 150
4,1 grs.	18 mm.	6 h	----	Nº en HMCE: 151
4,1 grs.	18,5 mm.	7 h	----	Nº en HMCE: 152
4,1 grs.	19 mm.	5 h	----	Nº en HMCE: 153
4,1 grs.	17 mm.	7 h	----	Nº en HMCE: 154
4 grs.	18 mm.	10 h	----	Nº en HMCE: 155
4 grs.	17 mm.	11 h	----	Nº en HMCE: 156
4 grs.	18 mm.	9 h	----	Nº en HMCE: 157
4 grs.	19 mm.	11 h	----	Nº en HMCE: 158
3,9 grs.	19 mm.	----	----	Nº en HMCE: 159
3,9 grs.	18 mm.	5 h	----	Nº en HMCE: 160
3,9 grs.	18 mm.	9 h	----	Nº en HMCE: 161
3,9 grs.	19 mm.	1 h	----	Nº en HMCE: 162
3,9 grs.	19 mm.	7 h	----	Nº en HMCE: 163
3,9 grs.	18 mm.	8 h	----	Nº en HMCE: 164
3,9 grs.	18 mm.	10 h	----	Nº en HMCE: 165
3,9 grs.	17 mm.	----	----	Nº en HMCE: 166
3,9 grs.	17 mm.	8 h	----	Nº en HMCE: 167
3,8 grs.	18 mm.	11 h	----	Nº en HMCE: 168
3,8 grs.	20 mm.	10 h	----	Nº en HMCE: 169
3,8 grs.	17 mm.	6 h	----	Nº en HMCE: 170
3,7 grs.	18 mm.	9 h	----	Nº en HMCE: 171
3,7 grs.	18 mm.	----	----	Nº en HMCE: 172
3,6 grs.	18 mm.	5 h	----	Nº en HMCE: 173
3,6 grs.	17 mm.	----	----	Nº en HMCE: 174
3,6 grs.	18 mm.	9 h	----	Nº en HMCE: 175
3,6 grs.	18,5 mm.	10 h	----	Nº en HMCE: 176
3,6 grs.	18 mm.	4 h	----	Nº en HMCE: 177
3,6 grs.	17 mm.	9 h	----	Nº en HMCE: 178

LA CIRCULACIÓN MONETARIA EN EL SUR PENINSULAR DURANTE
EL PERIODO ROMANO-REPUBLICANO

	3,5 grs.	18 mm.	1 h	----	Nº en HMCE: 179
	3,5 grs.	19,5 mm.	3 h	----	Nº en HMCE: 180
	3,5 grs.	18,5 mm.	8 h	----	Nº en HMCE: 181
	3,5 grs.	18 mm.	1 h	----	Nº en HMCE: 182
	3,5 grs.	19 mm.	10 h	----	Nº en HMCE: 183
	3,4 grs.	19 mm.	----	----	Nº en HMCE: 184
	3,4 grs.	17 mm.	10 h	----	Nº en HMCE: 185
	3,4 grs.	18,5 mm.	9 h?	----	Nº en HMCE: 186
	3,4 grs.	18,5 mm.	10 h	----	Nº en HMCE: 187
	3,4 grs.	16 mm.	10 h	----	Nº en HMCE: 188
	3,4 grs.	16 mm.	10 h	----	Nº en HMCE: 189
	3,4 grs.	19 mm.	9 h	----	Nº en HMCE: 190
	3,4 grs.	19 mm.	1 h	----	Nº en HMCE: 191
	3,3 grs.	17,5 mm.	7 h	----	Nº en HMCE: 192
	3,3 grs.	18,5 mm.	9 h	----	Nº en HMCE: 193
	3,2 grs.	18,5 mm.	10 h	----	Nº en HMCE: 194
	3,2 grs.	17 mm.	10 h	----	Nº en HMCE: 195
	3,1 grs.	17 mm.	10 h	----	Nº en HMCE: 196
	3,1 grs.	19 mm.	10 h	----	Nº en HMCE: 197
	3 grs.	19 mm.	10 h	----	Nº en HMCE: 198
	3 grs.	20 mm.	12 h	----	Nº en HMCE: 199
	2,6 grs.	15 mm.	----	----	Nº en HMCE: 200
	2,6 grs.	15,5 mm.	----	----	Nº en HMCE: 201
	2,6 grs.	15 mm.	----	----	Nº en HMCE: 202
	2 grs.	16 mm.	11 h	----	Nº en HMCE: 203

Excavaciones

Serie I

Cuadrante

Anv. Cabeza de Venus diademada con pendientes y collar a derecha; delante, leyenda *CN·IVLI·L·F·Q*; detrás, tres glóbulos. Gráfica de puntos.

Rev. Figura de Cupido alado y desnudo de pie a izquierda, con cornucopia en la mano izquierda y antorcha en la derecha; detrás, leyenda externa *CORDVBA*; delante, tres glóbulos. Gráfica de puntos.

Ref.: V. 118.1; *CNH*. 401.1; *NAH*. 394.1 y 2; NAVASCUÉS, MAN II, Azaila, 34; Chaves, *Corduba*, 1 a 282; G-B, 1ª em., nº 1. Cr. Mediados del s. II a. C. (para Chaves tendría una cronología entre 80-79 a. C.)

Procedencia	Peso	Módulo	Posición cuño	Conservación	Nº de Referencia-Inventario-Museo- Colección y otros datos de interés
Ampurias (Gerona) ²⁴¹²	6,279 grs.	20 mm.	----	----	Nº en CHRM: 163. Localización en el GNC (creo que es el número 19.152 del Museo que luego aparece en <i>La circulación monetaria de la Tarraconense</i> de P. P. Ripollès Alegre)
	3,271 grs.	19 mm.	7 h	----	Nº en CHRM: 170. Localización en el GNC (en <i>La circulación monetaria de la Tarraconense</i> de P. P. Ripollès Alegre, aparece sólo una moneda de <i>Corduba</i> , y el número ya lo hemos asignado a la anterior, así que para Ripollès esta moneda no aparece en el GNC, así que mencionare las dos una con el número y otro sin él)

²⁴¹² Cf. F. CHAVES TRISTÁN (1977), pp. 84-88 (CHRM); P. P. RIPOLLÈS ALEGRE (1982a), pp. 175-184.

Cáceres el Viejo ²⁴¹³	3,64 grs.	----	----	----	Nº en CVSLS: 136. AA 1928, pp. 55-56. Nº en PACCRVC: 224. Museo de Cáceres (no concuerdan los pesos con Beltrán, también existe una problemática con la numeración)
	4,61 grs.	16 mm.	----	----	Nº en CVSLS: 102. AA 1927, p. 13. Nº en PACCRVC: 212. Museo de Cáceres (no concuerdan los pesos con Beltrán, también existe una problemática con la numeración)
	8,45 grs.	20 mm.	----	----	Nº en CVSLS: 103. AA 1928, p. 55. Nº en PACCRVC: 191. Museo de Cáceres (no concuerdan los pesos con Beltrán, también existe una problemática con la numeración)
	5,88 grs.	20 mm.	----	----	Nº en CVSLS: 104. AA 1928, p. 56. Nº en PACCRVC: 195. Museo de Cáceres (no concuerdan los pesos con Beltrán, también existe una problemática con la numeración)
	6,54 grs.	18 mm.	----	----	Nº en CVSLS: 105. AA 1930, p. 346. Nº en PACCRVC: 196. Museo de Cáceres (no concuerdan los pesos con Beltrán, también existe una problemática con la numeración)
	2,52 grs.	13 mm.	----	----	Nº en CVSLS: 106. AA 1930, p. 346. Nº en PACCRVC: 197. Museo de Cáceres (no concuerdan los pesos con Beltrán, también existe una problemática con la numeración)
	3,35 grs.	15 mm.	----	----	Nº en CVSLS: 107. AA 1928, pp. 55-56. Nº en PACCRVC: 192. Museo de Cáceres (no concuerdan los pesos con Beltrán, también existe una problemática con la numeración)
La Bienvenida (Almodóvar del Campo, Ciudad Real) ²⁴¹⁴	8,46 grs.	19,6 mm.	2 h	----	Nº en CMSACCR: 10. Nº de inventario de excavaciones: 733. Registro Arqueológico: A 3 (cd)

Sin indicación de serie

Procedencia	Peso	Módulo	Posición cuño	Conservación	Nº de Referencia-Inventario-Museo-Colección y otros datos de interés
Algaida, La (Sanlúcar de Barrameda, Cádiz) 1978-1983 ²⁴¹⁵	----	----	----	----	2 cuadrantes sin más indicación
Cáceres el Viejo ²⁴¹⁶	4,85 grs.	20 mm.	----	----	Nº en CVSLS: 108. AA 1928, pp. 55-56. Nº en PACCRVC: 193. Museo de Cáceres (no concuerdan los pesos con Beltrán, también existe una problemática con la numeración) (1 cuadrante que podría pertenecer a V. 118.1 ó 4. CNH. 401-402, con una cronología de

²⁴¹³ Cf. A. SCHULTEN (1928), pp. 12 y ss. (AA 1927); A. SCHULTEN (1930), pp. 54 y ss. (AA 1928); A. SCHULTEN (1932), pp. 346 y ss. (AA 1930); M. BELTRÁN LLORIS (1973-1974), pp. 255-310 (PACCRVC); H. J. HILDEBRANT (1984), pp. 257-297 (CVSLS); C. BLÁZQUEZ CERRATO (2002a), pp. 60-68.

²⁴¹⁴ Cf. A. ARÉVALO GONZÁLEZ (1995b), pp. 129-137 (CMSACCR).

²⁴¹⁵ Cf. J. R. CORZO SÁNCHEZ (1995), pp. 81-90.

²⁴¹⁶ Cf. A. SCHULTEN (1928), pp. 12 y ss. (AA 1927); A. SCHULTEN (1930), pp. 54 y ss. (AA 1928); A. SCHULTEN (1932), pp. 346 y ss. (AA 1930); M. BELTRÁN LLORIS (1973-1974), pp. 255-310 (PACCRVC); H. J. HILDEBRANT (1984), pp. 257-297 (CVSLS); C. BLÁZQUEZ CERRATO (2002a), pp. 60-68.

LA CIRCULACIÓN MONETARIA EN EL SUR PENINSULAR DURANTE
EL PERIODO ROMANO-REPUBLICANO

					comienzos del s. I a. C.)
	6,47 grs.	19 mm.	----	----	Nº en CVSLS: 109. AA 1928, pp. 55-56. Nº en PACRCV: 194. Museo de Cáceres (no concuerdan los pesos con Beltrán, también existe una problemática con la numeración) (1 cuadrante que podría pertenecer a V. 118.1 ó 4. CNH. 401-402, con una cronología de comienzos del s. I a. C.)
	3,02 grs.	16 mm.	----	----	Nº en CVSLS: 110. AA 1928, pp. 55-56. Nº en PACRCV: 198. Museo de Cáceres (no concuerdan los pesos con Beltrán, también existe una problemática con la numeración) (1 cuadrante que podría pertenecer a V. 118.1 ó 4. CNH. 401-402, con una cronología de comienzos del s. I a. C.)
	3,86 grs.	18 mm.	----	----	Nº en CVSLS: 111. AA 1928, pp. 55-56. Nº en PACRCV: 199. Museo de Cáceres (no concuerdan los pesos con Beltrán, también existe una problemática con la numeración) (1 cuadrante que podría pertenecer a V. 118.1 ó 4. CNH. 401-402, con una cronología de comienzos del s. I a. C.)
	3,05 grs.	17 mm.	----	----	Nº en CVSLS: 112. AA 1928, pp. 55-56. Nº en PACRCV: 200. Museo de Cáceres (no concuerdan los pesos con Beltrán, también existe una problemática con la numeración) (1 cuadrante que podría pertenecer a V. 118.1 ó 4. CNH. 401-402, con una cronología de comienzos del s. I a. C.)
	4,57 grs.	16 mm.	----	----	Nº en CVSLS: 113. AA 1928, pp. 55-56. Nº en PACRCV: 201. Museo de Cáceres (no concuerdan los pesos con Beltrán, también existe una problemática con la numeración) (1 cuadrante que podría pertenecer a V. 118.1 ó 4. CNH. 401-402, con una cronología de comienzos del s. I a. C.)
	2,80 grs.	15 mm.	----	----	Nº en CVSLS: 114. AA 1928, pp. 55-56. Nº en PACRCV: 202. Museo de Cáceres (no concuerdan los pesos con Beltrán, también existe una problemática con la numeración) (1 cuadrante que podría pertenecer a V. 118.1 ó 4. CNH. 401-402, con una cronología de comienzos del s. I a. C.)
	4,24 grs.	17 mm.	----	----	Nº en CVSLS: 115. AA 1928, pp. 55-56. Nº en PACRCV: 203. Museo de Cáceres (no concuerdan los pesos con Beltrán, también existe una problemática con la numeración) (1 cuadrante que podría pertenecer a V. 118.1 ó 4. CNH. 401-402, con una cronología de comienzos del s. I a. C.)
	5,11 grs.	19 mm.	----	----	Nº en CVSLS: 116. AA 1928, pp. 55-56. Nº en PACRCV: 204. Museo de Cáceres (no concuerdan los pesos con Beltrán, también existe una problemática con la numeración) (1 cuadrante que podría pertenecer a V. 118.1 ó 4. CNH. 401-402, con una cronología de comienzos del s. I a. C.)
	2,54 grs.	15 mm.	----	----	Nº en CVSLS: 117. AA 1928, pp. 55-56. Nº en PACRCV: 205. Museo de Cáceres (no concuerdan los pesos con Beltrán, también existe una problemática con la numeración) (1 cuadrante que

					podría pertenecer a V. 118.1 ó 4. <i>CNH.</i> 401-402, con una cronología de comienzos del s. I a. C.)
	2,59 grs.	20 mm.	----	----	Nº en CVSLS: 118. AA 1928, pp. 55-56. Nº en PACCRCV: 206. Museo de Cáceres (no concuerdan los pesos con Beltrán, también existe una problemática con la numeración) (1 cuadrante que podría pertenecer a V. 118.1 ó 4. <i>CNH.</i> 401-402, con una cronología de comienzos del s. I a. C.)
	3,91 grs.	18 mm.	----	----	Nº en CVSLS: 119. AA 1928, pp. 55-56. Nº en PACCRCV: 207. Museo de Cáceres (no concuerdan los pesos con Beltrán, también existe una problemática con la numeración) (1 cuadrante que podría pertenecer a V. 118.1 ó 4. <i>CNH.</i> 401-402, con una cronología de comienzos del s. I a. C.)
	6,01 grs.	21 mm.	----	----	Nº en CVSLS: 120. AA 1928, pp. 55-56. Nº en PACCRCV: 208. Museo de Cáceres (no concuerdan los pesos con Beltrán, también existe una problemática con la numeración) (1 cuadrante que podría pertenecer a V. 118.1 ó 4. <i>CNH.</i> 401-402, con una cronología de comienzos del s. I a. C.)
	4,06 grs.	17 mm.	----	----	Nº en CVSLS: 121. AA 1928, pp. 55-56. Nº en PACCRCV: 209. Museo de Cáceres (no concuerdan los pesos con Beltrán, también existe una problemática con la numeración) (1 cuadrante que podría pertenecer a V. 118.1 ó 4. <i>CNH.</i> 401-402, con una cronología de comienzos del s. I a. C.)
	3,12 grs.	15 mm.	----	----	Nº en CVSLS: 122. AA 1928, pp. 55-56. Nº en PACCRCV: 210. Museo de Cáceres (no concuerdan los pesos con Beltrán, también existe una problemática con la numeración) (1 cuadrante que podría pertenecer a V. 118.1 ó 4. <i>CNH.</i> 401-402, con una cronología de comienzos del s. I a. C.)
	4,79 grs.	18 mm.	----	----	Nº en CVSLS: 123. AA 1928, pp. 55-56. Nº en PACCRCV: 211. Museo de Cáceres (no concuerdan los pesos con Beltrán, también existe una problemática con la numeración) (1 cuadrante que podría pertenecer a V. 118.1 ó 4. <i>CNH.</i> 401-402, con una cronología de comienzos del s. I a. C.)
	2,84 grs.	20 mm.	----	----	Nº en CVSLS: 124. AA 1928, pp. 55-56. Nº en PACCRCV: 212. Museo de Cáceres (no concuerdan los pesos con Beltrán, también existe una problemática con la numeración) (1 cuadrante que podría pertenecer a V. 118.1 ó 4. <i>CNH.</i> 401-402, con una cronología de comienzos del s. I a. C.)
	2,78 grs.	16 mm.	----	----	Nº en CVSLS: 125. AA 1928, pp. 55-56. Nº en PACCRCV: 213. Museo de Cáceres (no concuerdan los pesos con Beltrán, también existe una problemática con la numeración) (1 cuadrante que podría pertenecer a V. 118.1 ó 4. <i>CNH.</i> 401-402, con una cronología de comienzos del s. I a. C.)
	6,55 grs.	17 mm.	----	----	Nº en CVSLS: 126. AA 1928, pp. 55-56. Nº en PACCRCV: 214. Museo de Cáceres (no concuerdan los pesos con

LA CIRCULACIÓN MONETARIA EN EL SUR PENINSULAR DURANTE
EL PERIODO ROMANO-REPUBLICANO

					Beltrán, también existe una problemática con la numeración)
	2,69 grs.	14 mm.	----	----	Nº en CVSLS: 127. AA 1928, pp. 55-56. Nº en PACRCV: 215. Museo de Cáceres (no concuerdan los pesos con Beltrán, también existe una problemática con la numeración) (1 cuadrante que podría pertenecer a V. 118.1 ó 4. CNH. 401-402, con una cronología de comienzos del s. I a. C.)
	2,33 grs.	17 mm.	----	----	Nº en CVSLS: 128. AA 1928, pp. 55-56. Nº en PACRCV: 216. Museo de Cáceres (no concuerdan los pesos con Beltrán, también existe una problemática con la numeración) (1 cuadrante que podría pertenecer a V. 118.1 ó 4. CNH. 401-402, con una cronología de comienzos del s. I a. C.)
	4,68 grs.	17 mm.	----	----	Nº en CVSLS: 129. AA 1928, pp. 55-56. Nº en PACRCV: 217. Museo de Cáceres (no concuerdan los pesos con Beltrán, también existe una problemática con la numeración) (1 cuadrante que podría pertenecer a V. 118.1 ó 4. CNH. 401-402, con una cronología de comienzos del s. I a. C.)
	3,35 grs.	17 mm.	----	----	Nº en CVSLS: 130. AA 1928, pp. 55-56. Nº en PACRCV: 218. Museo de Cáceres (no concuerdan los pesos con Beltrán, también existe una problemática con la numeración) (1 cuadrante que podría pertenecer a V. 118.1 ó 4. CNH. 401-402, con una cronología de comienzos del s. I a. C.)
	6,16 grs.	19 mm.	----	----	Nº en CVSLS: 131. AA 1928, pp. 55-56. Nº en PACRCV: 219. Museo de Cáceres (no concuerdan los pesos con Beltrán, también existe una problemática con la numeración) (1 cuadrante que podría pertenecer a V. 118.1 ó 4. CNH. 401-402, con una cronología de comienzos del s. I a. C.)
	4,43 grs.	17 mm.	----	----	Nº en CVSLS: 132. AA 1928, pp. 55-56. Nº en PACRCV: 220. Museo de Cáceres (no concuerdan los pesos con Beltrán, también existe una problemática con la numeración) (1 cuadrante que podría pertenecer a V. 118.1 ó 4. CNH. 401-402, con una cronología de comienzos del s. I a. C.)
	2,08 grs.	15 mm.	----	----	Nº en CVSLS: 133. AA 1928, pp. 55-56. Nº en PACRCV: 221. Museo de Cáceres (no concuerdan los pesos con Beltrán, también existe una problemática con la numeración) (1 cuadrante que podría pertenecer a V. 118.1 ó 4. CNH. 401-402, con una cronología de comienzos del s. I a. C.)
	2,47 grs.	15 mm.	----	----	Nº en CVSLS: 134. AA 1928, pp. 55-56. Nº en PACRCV: 222. Museo de Cáceres (no concuerdan los pesos con Beltrán, también existe una problemática con la numeración) (1 cuadrante que podría pertenecer a V. 118.1 ó 4. CNH. 401-402, con una cronología de comienzos del s. I a. C.)
	4,42 grs.	19 mm.	----	----	Nº en CVSLS: 135. AA 1928, pp. 55-56. Nº en PACRCV: 223. Museo de Cáceres (no concuerdan los pesos con Beltrán, también existe una problemática

					con la numeración) (1 cuadrante que podría pertenecer a V. 118.1 ó 4. <i>CNH.</i> 401-402, con una cronología de comienzos del s. I a. C.)
Castellones de Ceal (Hinojares, Jaén) ²⁴¹⁷	----	----	----	----	1 cuadrante

Esporádicos

Serie I

Cuadrante

Anv. Cabeza de Venus diademada con pendientes y collar a derecha; delante, leyenda *CN·IVLI·L·F·Q*; detrás, tres glóbulos. Gráfica de puntos.

Rev. Figura de Cupido alado y desnudo de pie a izquierda, con cornucopia en la mano izquierda y antorcha en la derecha; detrás, leyenda externa *CORDVBA*; delante, tres glóbulos. Gráfica de puntos.

Ref.: V. 118.1; *CNH.* 401.1; *NAH.* 394.1 y 2; NAVASCUÉS, MAN II, Azaila, 34; Chaves, *Corduba*, 1 a 282; G-B, 1ª em., nº 1. Cr. Mediados del s. II a. C. (para Chaves tendría una cronología entre 80-79 a. C.)

Procedencia	Peso	Módulo	Posición cuño	Conservación	Nº de Referencia-Inventario-Museo- Colección y otros datos de interés
Camporrobles (Valencia) ²⁴¹⁸	4,86 grs.	----	4-5 h	----	Nº en HM: 28. Colección Gustavo Álvarez
Carretera de Los Caños. Cerrado de Los Mimbres (Vejer de la Frontera, Cádiz) ²⁴¹⁹	6,5 grs.	20 mm.	7 h	----	Nº en SAH: 134
El Coronil (Sevilla) ²⁴²⁰	8,50 grs.	18 mm.	11 h	----	Nº en CHRM: 171. Localización en el M.A.P. Sevilla y procedente de la colección Lara
	7,70 grs.	20 mm.	11 h	----	Nº en CHRM: 172. Localización en el M.A.P. Sevilla y procedente de la colección Lara
	3,50 grs.	----	----	----	Nº en CHRM: 173. Localización en el M.A.P. Sevilla y procedente de la colección Lara
Chões de Alpompe (Santarém, Portugal) ²⁴²¹	3,66 grs.	18 mm.	7 h	----	Nº en MARRCA: Esporádicos 119
Lora del Río (Sevilla) ²⁴²²	4,74 grs.	14 mm.	7 h	----	Nº en CHRM: 269. Colección Collantes
Monte Figueiro (Algarve, Portugal) ²⁴²³	----	----	----	----	1 moneda

²⁴¹⁷ Cf. T. CHAPA y J. PEREIRA (1991), vol. II, pp. 165-170; C. MARCOS ALONSO (1996), pp. 199-222 (ACIDRRPI).

²⁴¹⁸ Cf. P. P. RIPOLLÈS ALEGRE (1985), pp. 319-356 (HM); C. BLÁZQUEZ CERRATO (1992), pp. 184-185.

²⁴¹⁹ Cf. F. CHAVES TRISTÁN, E. GARCÍA VARGAS y E. FERRER ALBELDA (2000), pp. 1463-1486 (SAH).

²⁴²⁰ Cf. F. CHAVES TRISTÁN (1977), p. 84-88 (CHRM).

²⁴²¹ Cf. J. RUIVO (1999), pp. 101-110 (MARRCA).

²⁴²² Cf. F. CHAVES TRISTÁN (1977), p. 84-88 (CHRM).

²⁴²³ Cf. J. DA SILVA RUIVO (1995), pp. 155-160.

LA CIRCULACIÓN MONETARIA EN EL SUR PENINSULAR DURANTE
EL PERIODO ROMANO-REPUBLICANO

Provincia de Murcia ²⁴²⁴	7,00 grs.	----	1 h	Regular, con las leyendas borradas	Nº en CNH MV: 527. Vat. Ap. 202
	7,70 grs.	----	11 h	Regular, con las leyendas borradas	Nº en CNH MV: 526. Vat. Ap. 203
Santiponce (Sevilla) ²⁴²⁵	4,72 grs.	19 mm.	----	----	Nº en CHRM: 270. Colección Collantes
Villasviejas del Tamuja (Botija, Cáceres) ²⁴²⁶	6,20 grs.	20 mm.	----	----	Nº en MCAT: 11
	5,41 grs.	18 mm.	1 h	----	Nº en CMAOPIMCP de las monedas de M. G de Figuerola: 59
	4,18 grs.	17 mm.	7 h	----	Nº en CMAOPIMCP de las monedas de M. G de Figuerola: 60
Vistillas, Las (Nueva Carteya, Córdoba) ²⁴²⁷	----	19 mm.	----	----	----

Cuadrante

Anv. Cabeza de Venus diademada con pendientes y collar a la derecha; delante, leyenda *CN·IVLI·L·F·Q*; detrás, tres glóbulos. Gráfica de puntos.

Rev. Figura de Cupido alado y desnudo de pie a izquierda, con cornucopia en la mano derecha y antorcha en la izquierda; detrás, leyenda externa *CORDVBA*; detrás, tres glóbulos. Gráfica de puntos.

Ref.: V. 118.2; *CNH*. 402.2; Chaves, *Corduba*, 285 a 288; G-B, 1ª em., nº 2. Cr. Mediados del s. II a. C. (para Chaves tendría una cronología entre 80-79 a. C.)

Procedencia	Peso	Módulo	Posición cuño	Conservación	Nº de Referencia-Inventario-Museo- Colección y otros datos de interés
Hornachuelos (Ribera del Fresno, Badajoz) ²⁴²⁸	8,78 grs.	20 mm.	8 h	----	Nº en ENPHRFB: 138 (<i>CNH</i> . 401.2?)
	7,90 grs.	21 mm.	1 h	----	Nº en ENPHRFB: 139 (<i>CNH</i> . 401.2?)
	7,79 grs.	19 mm.	----	----	Nº en ENPHRFB: 140
	7,35 grs.	18 mm.	5 h	----	Nº en ENPHRFB: 141 (<i>CNH</i> . 401.2?)
	5,82 grs.	19 mm.	10 h	----	Nº en ENPHRFB: 142
	4,58 grs.	20 mm.	8 h	----	Nº en ENPHRFB: 146
Los Castillones (Gobantes, Málaga) ²⁴²⁹	5 grs.	17/19 mm	12 h	Muy Buena	----
Pinos Puente (Granada) ²⁴³⁰	----	17 mm.	7 h	----	Nº en HNICH: 99

Cuadrante

Anv. Cabeza de Venus diademada con pendientes y collar a la derecha; delante, leyenda *CN·IVLI·L·F·Q*; detrás, tres glóbulos. Gráfica de puntos.

Rev. Figura de Cupido alado y desnudo de pie a izquierda, con cornucopia en la mano izquierda y antorcha en la derecha; delante, tres glóbulos. Gráfica de puntos.

²⁴²⁴ Cf. P. P. RIPOLLÈS ALEGRE (1982a), pp. 116-121; P. P. RIPOLLÈS ALEGRE (1982b), pp. 87-118+ 36 Láms (CNH MV); C. BLÁZQUEZ CERRATO (1992), pp. 218-225.

²⁴²⁵ Cf. F. CHAVES TRISTÁN (1977), pp. 84-88 (CHRM).

²⁴²⁶ Cf. J. L. SÁNCHEZ ABAL y S. GARCÍA JIMÉNEZ (1988), pp. 153 y 158; J. L. SÁNCHEZ ABAL y J. ESTEBAN ORTEGA (1988), pp. 1017-1031; S. GARCÍA JIMÉNEZ (1989), pp. 139-142; C. BLÁZQUEZ CERRATO (1995), pp. 243-258; A. M. MARTÍN BRAVO (1995), pp. 139-142; C. BLÁZQUEZ CERRATO (2002a), pp. 159-162 (CMAOPIMCP).

²⁴²⁷ Cf. J. BERNIER LUQUE *ET ALII* (1981), p. 104; C. BLÁZQUEZ CERRATO (1992), p. 239.

²⁴²⁸ Cf. F. J. JIMÉNEZ ÁVILA (1990) (ENPHRFB); M. P. GARCÍA-BELLIDO (1993b), p. 88; C. BLÁZQUEZ CERRATO (2002a), pp. 135-140.

²⁴²⁹ Cf. I. FELGUERA HERRERA (1975), pp. 63-65.

²⁴³⁰ Cf. P. RODRÍGUEZ OLIVA y F. PEREGRÍN PARDO (1980), pp. 187-200 (HNICH); C. BLÁZQUEZ CERRATO (1992), pp. 195-198.

Ref.: *CNH.* 402.4; *NAH.* 294.3; G-B, 1ª em., nº 4. Cr. Mediados del s. II a. C. (para Chaves tendría una cronología entre 80-79 a. C.)

Procedencia	Peso	Módulo	Posición cuño	Conservación	Nº de Referencia-Inventario-Museo- Colección y otros datos de interés
Cogolludo (Orellana la Vieja, Badajoz) ²⁴³¹	3,90 grs.	16 mm.	1 h	----	Nº en CMAOPIMCP: 18
Hornachuelos (Ribera del Fresno, Badajoz) ²⁴³²	5,30 grs.	20 mm.	9 h	----	Nº en ENPHRFB: 144
	4,53 grs.	19 mm.	6 h	----	Nº en ENPHRFB: 147
	4,44 grs.	17 mm.	1 h	----	Nº en ENPHRFB: 148 (<i>CNH.</i> 401.4?)

Serie II

Serie II B

Cuadrante

Anv. Cabeza de Venus diademada con pendientes y collar a la derecha; detrás, tres glóbulos. Gráfica de puntos.

Rev. Figura de Cupido alado y desnudo de pie a izquierda, con cornucopia en la mano izquierda y antorcha en la derecha; delante, tres glóbulos. Gráfica de puntos.

Ref.: *CNH.* 402.6; G-B, 2ª B em., nº 6. Cr. Mediados del s. II a. C. (para Chaves tendría una cronología entre 80-79 a. C.)

Procedencia	Peso	Módulo	Posición cuño	Conservación	Nº de Referencia-Inventario-Museo- Colección y otros datos de interés
Hornachuelos (Ribera del Fresno, Badajoz) ²⁴³³	5,21 grs.	18 mm.	3 h	----	Nº en ENPHRFB: 145

Serie IV

Cuadrante

Anv. Cabeza femenina a izquierda; delante, leyenda interna *L·FVRIVS*.

Rev. Figura de Cupido alado y desnudo de pie a izquierda, con cornucopia en la mano izquierda; detrás, tres puntos; delante, caduceo. Gráfica de puntos.

Ref.: V. 118.3; *CNH.* 402.8; Chaves, *Corduba*, 289-290; G-B, 4ª B em., nº 8. Cr. Mediados del s. II a. C. (para Chaves tendría una cronología entre 80-79 a. C.)

Procedencia	Peso	Módulo	Posición cuño	Conservación	Nº de Referencia-Inventario-Museo- Colección y otros datos de interés
El Coronil (Sevilla) ²⁴³⁴	4,95 grs.	18,50 mm.	11 h	----	Nº en CHRM: 290. Localización en el M.A.P. Sevilla y procedente de la colección Lara

Sin indicación de serie

Procedencia	Peso	Módulo	Posición cuño	Conservación	Nº de Referencia-Inventario-Museo- Colección y otros datos de interés
<i>Acinipo</i> (Ronda, Málaga) ²⁴³⁵	----	----	----	----	2 monedas, sin mayor precisión

²⁴³¹ Cf. C. BLÁZQUEZ CERRATO (1992), pp. 130-131 (CMAOPIMCP).

²⁴³² Cf. F. J. JIMÉNEZ ÁVILA (1990) (ENPHRFB); M. P. GARCÍA-BELLIDO (1993b), p. 88; C. BLÁZQUEZ CERRATO (2002a), pp. 135-140.

²⁴³³ Cf. F. J. JIMÉNEZ ÁVILA (1990) (ENPHRFB); M. P. GARCÍA-BELLIDO (1993b), p. 88; C. BLÁZQUEZ CERRATO (2002a), pp. 135-140.

²⁴³⁴ Cf. F. CHAVES TRISTÁN (1977), pp. 84-88 (CHRM).

²⁴³⁵ Cf. C. GOZALBES CRAVIOTO (1995-1996), pp. 181-192.

LA CIRCULACIÓN MONETARIA EN EL SUR PENINSULAR DURANTE
EL PERIODO ROMANO-REPUBLICANO

Ahumada (Pizarra, Málaga) ²⁴³⁶	----	----	----	----	1 moneda, sin mayor precisión
Aljibe (Cofín, Málaga) ²⁴³⁷	----	----	----	----	9 monedas, sin mayor precisión
Arcos de la Frontera (Cádiz) ²⁴³⁸	----	----	----	----	Número indeterminado, sin mayor precisión
<i>Banasa</i> (Marruecos) ²⁴³⁹	----	----	----	----	Según el autor alguna pieza
Castillejo, El (Santiago del Campo, Cáceres) ²⁴⁴⁰	----	----	----	----	7 monedas de <i>Corduba</i> (6 de ellas las encontramos en Chaves y una más en Arévalo y Blázquez 2002)
Castillejos (Gaucín, Málaga) ²⁴⁴¹	----	----	----	----	1 moneda, sin mayor precisión
Castillón (Antequera, Málaga) ²⁴⁴²	----	----	----	----	1 moneda, sin mayor precisión
Castillones (Campillos, Málaga) ²⁴⁴³	----	----	----	----	2 monedas, sin mayor precisión
Cerro del Almendro (Teba, Málaga) ²⁴⁴⁴	----	----	----	----	2 monedas, sin mayor precisión
Cerro Toizares (Málaga) ²⁴⁴⁵	----	----	----	----	Número indeterminado, sin mayor precisión
Citania de Briteiros (Braga, Portugal) ²⁴⁴⁶	----	----	----	----	1 moneda de <i>Corduba</i> , junto con denarios consulares y monedas hispano-romanas que están en el Museo de Martins Sarmento de Guimarães
Chões de Alpompe (Santarém, Portugal) ²⁴⁴⁷	6,99 grs.	19 mm.	3 h	----	Nº en MARRCA: Esporádicos 120 (1 cuadrante que pertenecería a <i>CNH</i> . 401.1 ó 402.4 ya que tenemos en anverso Cabeza de Venus a derecha, delante leyenda <i>CN·IVLL·F·Q</i> y en reverso Eros de pie alado y desnudo a izquierda, llevando en mano izquierda cornucopia y en la mano derecha antorcha, tres glóbulos, delante como no se aprecia bien no sabemos si tiene o no la leyenda <i>CORDVBA</i> , con una cronología de mediados del s. II a. C.)
	4,44 grs.	18 mm.	----	----	Nº en MARRCA: Esporádicos 121 (1 cuadrante de <i>CNH</i> . 401-402 de emisión de <i>CN·IVLL·F·Q</i> , de mediados del s. II a. C.)
Dehesa de la Fantasía (Cortes, Málaga) ²⁴⁴⁸					1 moneda, sin mayor precisión
El Nacimiento I (Málaga) ²⁴⁴⁹	----	----	----	----	Número indeterminado, sin mayor precisión

²⁴³⁶ Cf. C. GOZALBES CRAVIOTO (1995-1996), pp. 181-192.

²⁴³⁷ Cf. C. GOZALBES CRAVIOTO (1995-1996), pp. 181-192.

²⁴³⁸ Cf. M. MANCHEÑO Y OLIVARES (1901).

²⁴³⁹ Cf. F. CHAVES TRISTÁN (1977), pp. 84-88 (CHRM).

²⁴⁴⁰ Cf. A. ARÉVALO GONZÁLEZ (1995a), p. 42; C. BLÁZQUEZ CERRATO (2002a), pp. 150-151 (CMAOPIMCP); F. CHAVES TRISTÁN y P. OTERO MORÁN (2002), pp. 196-198 (HMLL).

²⁴⁴¹ Cf. C. GOZALBES CRAVIOTO (1995-1996), pp. 181-192.

²⁴⁴² Cf. C. GOZALBES CRAVIOTO (1995-1996), pp. 181-192.

²⁴⁴³ Cf. C. GOZALBES CRAVIOTO (1995-1996), pp. 181-192.

²⁴⁴⁴ Cf. C. GOZALBES CRAVIOTO (1995-1996), pp. 181-192.

²⁴⁴⁵ Cf. F. MELERO GARCÍA (2001), pp. 457-467.

²⁴⁴⁶ Cf. F. MATEU Y LLOPIS (1947-1948), pp. 55-95, nº 257; M. CARDOZO (1971), p. 57; I. PEREIRA, J. P. BOST y J. HIERNARD (1974) (FCM).

²⁴⁴⁷ Cf. J. RUIVO (1999), pp. 101-110 (MARRCA).

²⁴⁴⁸ Cf. C. GOZALBES CRAVIOTO (1995-1996), pp. 181-192.

El Tesorillo (Álora, Málaga) ²⁴⁵⁰	---	---	---	---	3 monedas, sin mayor precisión
Finca Carrión (Cártama, Málaga) ²⁴⁵¹	---	---	---	---	1 moneda, sin mayor precisión
Fuente Espí (La Carolina, Jaén) ²⁴⁵²	7,10 grs.	20 mm.	---	Buena	Cuadrante de <i>Corduba</i> , aunque el autor pone que es un as de Guadán 497, aunque por la descripción que da (Anv. Cabeza a derecha, debajo <i>CN·IVLI·L·F·Q</i> , detrás tres puntos y reverso Chico joven de cara, portando un cuerno de la abundancia. A izquierda, tres puntos) podría pertenecer a cualquier dentro de la primera emisión.
Hornachuelos (Ribera del Fresno, Badajoz) ²⁴⁵³	5,55 grs.	20 mm.	12 h	---	Nº en ENPHRFB: 143 (1 cuadrante que estaría entre 401.2-4, con una cronología que según el autor estaría a comienzos del s. I a. C.)
Ibiza ²⁴⁵⁴	7,4 grs.	20 mm.	9 h	---	Nº en ACME: 44 (aparece representada en p. 174). Nº en MAEF: 11.091 (aunque el autor dice que pertenece a Gil Farrés 1.263, por lo escasa de la descripción (Anverso Venus y reverso Cupido y leyenda <i>CORDVBA</i>) podría pertenecer a cualquier serie de la época republicana), además le otorga una cronología del 49 a. C. que ayuda aún menos a establecer la ordenación)
La Esperilla (Málaga) ²⁴⁵⁵	---	---	---	---	Número indeterminado, sin mayor precisión
La Serona (Cabra, Córdoba) ²⁴⁵⁶	---	16 mm.	---	---	Delgado XVI-1
Loma Morquecho (Álora, Málaga) ²⁴⁵⁷	---	---	---	---	1 moneda, sin mayor precisión
Loma Negra (Málaga) ²⁴⁵⁸	---	---	---	---	1 moneda, sin mayor precisión
Marruecos ²⁴⁵⁹	---	---	---	---	Thouvenot habla de hallazgos de algunas monedas de <i>Corduba</i> en Marruecos, sin precisar un punto concreto
Mina de Cerro Muriano (Córdoba) ²⁴⁶⁰	---	---	---	---	1 moneda sin más referencias
Norte de África ²⁴⁶¹	---	---	---	---	Según Gozalbes Cravioto encontramos una moneda de <i>Corduba</i> en el Norte de África; no sé si se refiere a una de las ya mencionadas en <i>Banasa</i> o de las que comenta Thouvenot, así que la mencionamos por si fuera una diferente
Peñón del Negro (Álora, Málaga) ²⁴⁶²	---	---	---	---	1 moneda, sin mayor precisión

²⁴⁴⁹ Cf. F. MELERO GARCÍA (2001), pp. 457-467.

²⁴⁵⁰ Cf. C. GOZALBES CRAVIOTO (1995-1996), pp. 181-192.

²⁴⁵¹ Cf. C. GOZALBES CRAVIOTO (1995-1996), pp. 181-192.

²⁴⁵² Cf. C. DOMERGUE (1987), vol. I, J20, p. 282, nº 18.

²⁴⁵³ Cf. F. J. JIMÉNEZ ÁVILA (1990) (ENPHRFB); M. P. GARCÍA-BELLIDO (1993b), p. 88; C. BLÁZQUEZ CERRATO (2002a), pp. 135-140.

²⁴⁵⁴ Cf. S. PADRINO FERNÁNDEZ (2005) (ACME).

²⁴⁵⁵ Cf. F. MELERO GARCÍA (2001), pp. 457-467.

²⁴⁵⁶ Cf. J. BERNIER LUQUE *ET ALII* (1981), p. 103; A. ARÉVALO GONZÁLEZ (1999), Cap. VIII. Hallazgos, pp. 133-200, Hallazgo 30a.

²⁴⁵⁷ Cf. C. GOZALBES CRAVIOTO (1995-1996), pp. 181-192.

²⁴⁵⁸ Cf. C. GOZALBES CRAVIOTO (1995-1996), pp. 181-192.

²⁴⁵⁹ Cf. R. THOUVENOT (1953), pp. 381-386; F. CHAVES TRISTÁN (1977), pp. 84-88 (CHRM).

²⁴⁶⁰ Cf. A. ARÉVALO GONZÁLEZ (1996), pp. 51-82.

²⁴⁶¹ Cf. C. GOZALBES CRAVIOTO (1990a), pp. 7-17.

LA CIRCULACIÓN MONETARIA EN EL SUR PENINSULAR DURANTE
EL PERIODO ROMANO-REPUBLICANO

Sierra del Castillo (Málaga) ²⁴⁶³	----	----	----	----	Número indeterminado, sin mayor precisión
Torre Alta (Priego, Córdoba) ²⁴⁶⁴	----	----	----	----	Número indeterminado, sin mayor precisión
Torreón (Estepona, Málaga) ²⁴⁶⁵	----	----	----	----	1 moneda, sin mayor precisión
Villasviejas del Tamuja (Botija, Cáceres) ²⁴⁶⁶	----	----	----	----	2 monedas en colección particular
Villasviejas del Tamuja (Botija, Cáceres) ²⁴⁶⁷	----	----	----	----	21 cuadrante de <i>Corduba</i> (CNH. 401-402, de comienzos del s. I a. C.)

Museos

Serie I

Cuadrante

Anv. Cabeza de Venus diademada con pendientes y collar a la derecha; delante, leyenda *CN·IVLI·L·F·Q*; detrás, tres glóbulos. Gráfica de puntos.

Rev. Figura de Cupido alado y desnudo de pie a izquierda, con cornucopia en la mano izquierda y antorcha en la derecha; detrás, leyenda externa *CORDVBA*; delante, tres glóbulos. Gráfica de puntos.

Ref.: V. 118.1; CNH. 401.1; NAH. 394.1 y 2; NAVASCUÉS, MAN II, Azaila, 34; Chaves, *Corduba*, 1 a 282; G-B, 1ª em., nº 1. Cr. Mediados del s. II a. C. (para Chaves tendría una cronología entre 80-79 a. C.)

Procedencia	Peso	Módulo	Posición cuño	Conservación	Nº de Referencia-Inventario-Museo- Colección y otros datos de interés
Colección numismática de la Universidad de Sevilla ²⁴⁶⁸	5,50 grs.	20 mm.	9 h	----	Chaves, <i>Corduba</i> nº 178. Nº en CNUS: 179
	4,75 grs.	20 mm.	3 h	----	Chaves, <i>Corduba</i> nº 179. Nº en CNUS: 180
	3,30 grs.	17 mm.	6 h	----	Nº en CNUS: 181
Museo Arqueológico de Eivissa ²⁴⁶⁹	7,40 grs.	19 mm.	6 h	Muy Mala	Nº en CMTM: 50. Nº en MPM: 91
Museo Provincial de Logroño ²⁴⁷⁰	8 grs.	21 mm.	----	----	Nº en NAMPL: 69

²⁴⁶² Cf. C. GOZALBES CRAVIOTO (1995-1996), pp. 181-192.

²⁴⁶³ Cf. F. MELERO GARCÍA (2001), pp. 457-467.

²⁴⁶⁴ Cf. D. VAQUERIZO GIL, J. F. MURILLO REDONDO y F. QUESADA SANZ (1991), pp. 3-17; A. ARÉVALO GONZÁLEZ (1999), Cap. VIII. Hallazgos, pp. 133-200, Hallazgo 33.

²⁴⁶⁵ Cf. C. GOZALBES CRAVIOTO (1995-1996), pp. 181-192.

²⁴⁶⁶ Cf. A. ARÉVALO GONZÁLEZ (1999), Cap. VIII. Hallazgos, pp. 133-200, Hallazgo 7a.

²⁴⁶⁷ Cf. J. L. SÁNCHEZ ABAL y S. GARCÍA JIMÉNEZ (1988), pp. 153 y 158; J. L. SÁNCHEZ ABAL y J. ESTEBAN ORTEGA (1988), pp. 1017-1031; S. GARCÍA JIMÉNEZ (1989), pp. 139-142; C. BLÁZQUEZ CERRATO (1995), pp. 243-258; A. M. MARTÍN BRAVO (1995), pp. 139-142; C. BLÁZQUEZ CERRATO (2002a), pp. 159-162 (CMAOPIMCP).

²⁴⁶⁸ Cf. F. CHAVES TRISTÁN (1994b), pp. 27-45 (CNUS).

²⁴⁶⁹ Cf. P. P. RIPOLLÈS ALEGRE (1982a), pp. 243-247 (CMTM).

²⁴⁷⁰ Cf. M. A. MARTÍN BUENO (1974), pp. 65-85 (NAMPL); P. P. RIPOLLÈS ALEGRE (1982a), pp. 105-107 (CMTM); C. BLÁZQUEZ CERRATO (1992), pp. 145-150.

Museo Arqueológico Provincial de Alicante ²⁴⁷¹	5,20 grs.	18 mm.	6 h	Muy Mala	Nº en CMTM: 142
Museo Arqueológico Provincial de Bellas Artes de Mahón (Menorca) ²⁴⁷²	4,64 grs.	19 mm.	12 h	Muy Mala	Nº en CMTM: 32. Nº en MAPBAM: 46
Museo Arqueológico Provincial de Pontevedra ²⁴⁷³	9,05 grs.	----	----	----	Centeno, M.A.P. Pontevedra, nº 57
	8,10 grs.	----	----	----	Centeno, M.A.P. Pontevedra, nº 58
	3 grs.	----	----	----	Centeno, M.A.P. Pontevedra, nº 59
Museo de Antropología “Dr. Mendes Corrêa” do Oporto (Portugal) ²⁴⁷⁴	5,27 grs.	----	----	----	Centeno, MADMC, nº 6
Museo Provincial de Tarragona ²⁴⁷⁵	----	----	----	----	2 monedas

Sin indicación de serie

Procedencia	Peso	Módulo	Posición cuño	Conservación	Nº de Referencia-Inventario-Museo-Colección y otros datos de interés
Museo Arqueológico Provincial de Cáceres ²⁴⁷⁶	----	----	----	----	32 monedas de <i>Corduba</i> sin mayor precisión (en Blázquez 2002 sólo aparecen 4 de estas monedas)
Museo de Évora (Portugal) ²⁴⁷⁷	----	----	----	----	5 monedas sin mayor precisión
Museo de la Sociedad Martins Sarmiento (Portugal) ²⁴⁷⁸	----	----	----	----	Número indeterminado, sin mayor precisión. Halladas en Guimarães (Región de Braga, Portugal)

²⁴⁷¹ Cf. P. P. RIPOLLÈS ALEGRE (1982a), pp. 215-234 (CMTM); C. BLÁZQUEZ CERRATO (1992), pp. 102-112.

²⁴⁷² Cf. P. P. RIPOLLÈS ALEGRE (1982a), pp. 235-242 (CMTM); C. BLÁZQUEZ CERRATO (1992), pp. 151-155.

²⁴⁷³ Cf. A. GARCÍA ALÉN (1952-1953), pp. 99-140; R. M. S. CENTENO (1987), Museo Arqueológico Provincial de Pontevedra, nº 57-59; C. BLÁZQUEZ CERRATO (1992), pp. 162-167.

²⁴⁷⁴ Cf. R. M. S. CENTENO (1987), Museo de Antropología “Dr. Mendes Corrêa”, nº 6.

²⁴⁷⁵ Cf. P. P. RIPOLLÈS ALEGRE (1982a), pp. 149-160.

²⁴⁷⁶ Cf. C. CALLEJO SERRANO (1957); C. BARRANTES LÓPEZ y S. PANIAGUA BERROCAL (1987), pp. 107-120; C. BLÁZQUEZ CERRATO (1992), pp. 126-132; C. BLÁZQUEZ CERRATO (2002a), pp. 93-96.

²⁴⁷⁷ Cf. M. FARINHA DOS SANTOS y G. MARQUES (1977), pp. 795-810; C. BLÁZQUEZ CERRATO (1992), pp. 132-136.

²⁴⁷⁸ Cf. F. MATEU Y LLOPIS (1947-1948), p. 78, nº 268; I. PEREIRA, J. P. BOST y J. HIERNARD (1974) (FCM); C. BLÁZQUEZ CERRATO (1992), pp. 212.

*Hallazgos monetarios de la ceca de Cunbaria*²⁴⁷⁹

Excavaciones

Sin indicación de serie

Procedencia	Peso	Módulo	Posición cuño	Conservación	Nº de Referencia-Inventario-Museo- Colección y otros datos de interés
<i>Italica</i> (Santiponce, Sevilla) 1972 ²⁴⁸⁰	5,14 grs.	20 mm.	----	----	1 semis. Nº Catálogo: 60
Lomba do Canho (Arganil, Coimbra, Portugal) ²⁴⁸¹	----	----	----	----	Varias monedas, sin mayor precisión

Esporádicos

Serie I

Semis

Anv. Cabeza viril a derecha; delante, palma; detrás, S.

Rev. Atún o sábalo a derecha; encima, leyenda *CVNB*; debajo, leyenda *ARIA*.

Ref.: V. 114.4; *CNH*. 421.1; G-B, 1ª em., nº 1. Cr. Fines del s. II a. C.

Procedencia	Peso	Módulo	Posición cuño	Conservación	Nº de Referencia-Inventario-Museo- Colección y otros datos de interés
Las Cabezas de San Juan (Sevilla) ²⁴⁸²	14,11 grs.	23,25 mm.	----	Mala	Nº en NRCCCM: 6

Serie II

Semis

Anv. Cabeza viril a derecha; detrás, S.

Rev. Atún o sábalo a derecha; encima, leyenda *CVNB*; debajo, leyenda *ARIA*.

Ref.: V.114.3; *CNH*. 421.2; G-B, *Diccionario*, 1ª em., nº 2. Cr. s. I a. C.

Procedencia	Peso	Módulo	Posición cuño	Conservación	Nº de Referencia-Inventario-Museo- Colección y otros datos de interés
Las Cabezas de San Juan (Sevilla) ²⁴⁸³	3,69 grs.	17,16 mm.	----	Regular	Nº en NRCCCM: 7
	4,34 grs.	18,97 mm.	----	Mala	Nº en NRCCCM: 8
Triana (Sevilla) ²⁴⁸⁴	----	----	----	----	Nº en HCJG: 140. Nº en Gaillard: 34

²⁴⁷⁹ Aunque existen dos artículos dedicados al estudio de esta ceca (Cf. A. BALIL (1958), pp. 9-11; A. CARO (1985), pp. 1-18; B. MORA SERRANO (2007), pp. 211-236) para su ordenación utilizo la obra de Villaronga (Cf. L. VILLARONGA I GARRIGA (1994), p. 421).

²⁴⁸⁰ Cf. F. CHAVES TRISTÁN (1973), p. 116; F. CHAVES TRISTÁN (1975), pp. 349-356; C. BLÁZQUEZ CERRATO (1992), pp. 88-93; A. ARÉVALO GONZÁLEZ (1995a), pp. 39-48.

²⁴⁸¹ Cf. A. M. FARIA (1984-1985), pp. 37-42.

²⁴⁸² Cf. B. MORA SERRANO (2007), pp. 211-236 (NRCCCM).

²⁴⁸³ Cf. B. MORA SERRANO (2007), pp. 211-236 (NRCCCM).

²⁴⁸⁴ Cf. P. VIDAL GONZÁLEZ (1989), pp. 343-362 (HCJG).

Semis

Anv. Cabeza viril a derecha; detrás, *S*.

Rev. Atún o sábalo a izquierda; encima, leyenda *CVNB*; debajo, leyenda *ARIA*.

Ref.: V. 114.1 y 2; *CNH*. 421.3; *NAH*. 862; G-B, *Diccionario*, 1ª em., nº 2. Cr. s. I a. C.

Procedencia	Peso	Módulo	Posición cuño	Conservación	Nº de Referencia-Inventario-Museo- Colección y otros datos de interés
Las Cabezas de San Juan (Sevilla) ²⁴⁸⁵	3,83 grs.	19,29 mm.	----	Regular	Nº en NRCCCM: 9
	4,51 grs.	18,92 mm.	----	Regular	Nº en NRCCCM: 10
	3,4 grs.	19,45 mm.	----	Regular	Nº en NRCCCM: 11
	3,51 grs.	18,98 mm.	----	Mala	Nº en NRCCCM: 12
	5 grs.	17,80 mm.	----	Muy Mala	Nº en NRCCCM: 13
	5,18 grs.	17,24 mm.	----	Muy Mala	Nº en NRCCCM: 14
Triana (Sevilla) ²⁴⁸⁶	----	----	----	----	Nº en HCJG: 139. Nº en Gaillard: 33 (V. 114.1)

Semis

Anv. Cabeza viril a izquierda; detrás, *S*.

Rev. Atún o sábalo a derecha; encima, leyenda *CVNB*; debajo, leyenda *ARIA*.

Ref.: V. 114.5; *CNH*. 421.4; G-B, *Diccionario*, 1ª em., nº 2. Cr. s. I a. C.

Procedencia	Peso	Módulo	Posición cuño	Conservación	Nº de Referencia-Inventario-Museo- Colección y otros datos de interés
Las Cabezas de San Juan (Sevilla) ²⁴⁸⁷	6,58 grs.	18,67 mm.	----	Muy Mala	Nº en NRCCCM: 15

Sin indicación de serie

Procedencia	Peso	Módulo	Posición cuño	Conservación	Nº de Referencia-Inventario-Museo- Colección y otros datos de interés
Arcos de la Frontera (Cádiz) ²⁴⁸⁸	----	----	----	----	Número indeterminado, sin mayor precisión
Cerro de las Vacas (Lebrija, Sevilla) ²⁴⁸⁹	----	----	----	----	Varias monedas, sin mayor precisión
Cerro de las Vacas (Lebrija, Sevilla) ²⁴⁹⁰	3,7 grs.	----	----	----	1 semis. Nº en CCEL: 1
	3,7 grs.	----	----	----	1 semis. Nº en CCEL: 2
<i>Italica</i> (Santiponce, Sevilla) ²⁴⁹¹	----	----	----	----	2 semis

Museos

Serie I

Semis

Anv. Cabeza viril a derecha; delante, palma; detrás, *S*.

²⁴⁸⁵ Cf. B. MORA SERRANO (2007), pp. 211-236 (NRCCCM).

²⁴⁸⁶ Cf. P. VIDAL GONZÁLEZ (1989), pp. 343-362 (HCJG).

²⁴⁸⁷ Cf. B. MORA SERRANO (2007), pp. 211-236 (NRCCCM).

²⁴⁸⁸ Cf. M. MANCHEÑO Y OLIVARES (1901).

²⁴⁸⁹ Cf. J. BELTRÁN FORTES (1998), pp. 283-295.

²⁴⁹⁰ Cf. A. CARO (1985), pp. 1-18 (CCEL).

²⁴⁹¹ Cf. F. CHAVES TRISTÁN (1979b), pp. 77-86.

LA CIRCULACIÓN MONETARIA EN EL SUR PENINSULAR DURANTE
EL PERIODO ROMANO-REPUBLICANO

Rev. Atún o sábalo a derecha; encima, leyenda *CVNB*; debajo, leyenda *ARIA*.
Ref.: V. 114.4; *CNH*. 421.1; G-B, 1ª em., nº 1. Cr. Fines s. II a. C.

Procedencia	Peso	Módulo	Posición cuño	Conservación	Nº de Referencia-Inventario-Museo- Colección y otros datos de interés
Museo de Antropología "Dr. Mendes Corrêa" do Oporto (Portugal) ²⁴⁹²	5,52 grs.	----	----	----	Centeno, MADMC, nº 7

Serie II
Semis

Anv. Cabeza viril a derecha; detrás, *S*.

Rev. Atún o sábalo a derecha; encima, leyenda *CVNB*; debajo, leyenda *ARIA*.

Ref.: V.114.3; *CNH*. 421.2; G-B, *Diccionario*, 1ª em., nº 2. Cr. s. I a. C.

Procedencia	Peso	Módulo	Posición cuño	Conservación	Nº de Referencia-Inventario-Museo- Colección y otros datos de interés
Colección numismática de la Universidad de Sevilla ²⁴⁹³	4,10 grs.	21 mm.	----	12 h	Nº en CNUS: 183

Semis

Anv. Cabeza viril a derecha; detrás, *S*.

Rev. Atún o sábalo a izquierda; encima, leyenda *CVNB*; debajo, leyenda *ARIA*.

Ref.: V. 114.1 y 2; *CNH*. 421.3; *NAH*. 862; G-B, *Diccionario*, 1ª em., nº 2. Cr. s. I a. C.

Procedencia	Peso	Módulo	Posición cuño	Conservación	Nº de Referencia-Inventario-Museo- Colección y otros datos de interés
Colección numismática de la Universidad de Sevilla ²⁴⁹⁴	7,82 grs.	21 mm.	9 h	----	Nº en CNUS: 182

Sin indicación de serie

Procedencia	Peso	Módulo	Posición cuño	Conservación	Nº de Referencia-Inventario-Museo- Colección y otros datos de interés
Museo Arqueológico Provincial de Cáceres ²⁴⁹⁵	----	----	----	----	1 semis
Museo de Évora (Portugal) ²⁴⁹⁶	----	----	----	----	1 semis

²⁴⁹² Cf. R. M. S. CENTENO (1987), Museo de Antropología "Dr. Mendes Corrêa", nº 7.

²⁴⁹³ Cf. F. CHAVES TRISTÁN (1994b), pp. 27-45 (CNUS).

²⁴⁹⁴ Cf. F. CHAVES TRISTÁN (1994b), pp. 27-45 (CNUS).

²⁴⁹⁵ Cf. C. CALLEJO SERRANO (1957); C. BARRANTES LÓPEZ y S. PANIAGUA BERROCAL (1987), pp. 107-120; C. BLÁZQUEZ CERRATO (1992), pp. 126-132; C. BLÁZQUEZ CERRATO (2002a), pp. 93-96.

²⁴⁹⁶ Cf. M. FARINHA DOS SANTOS y G. MARQUES (1977), pp. 795-810; C. BLÁZQUEZ CERRATO (1992), pp. 132-136.

*Hallazgos monetarios de la ceca de Dipo*²⁴⁹⁷

Excavaciones

Serie I

Duplo?

Anv. Cabeza masculina a derecha; alrededor, halo de puntos.

Rev. Cornucopia tumbada a izquierda; debajo, en cartela, leyenda *DIPO*.

Ref.: V. 115.1; *CNH*. 403.1; G-B, *Diccionario*, 1ª em., nº 1. Cr. Comienzos del s. I a. C. (80-72 a. C.?)

Procedencia	Peso	Módulo	Posición cuño	Conservación	Nº de Referencia-Inventario-Museo- Colección y otros datos de interés
Cáceres el Viejo ²⁴⁹⁸	23,12 grs.	32 mm.	----	----	Nº en CVSLS: 137. AA 1928, p. 55. Nº en PACCRVCV: 225. Museo de Cáceres (por el peso puede ser V. 115.1, <i>CNH</i> . 403.1, G-B, <i>Diccionario</i> , 1ª em., nº 1-duplo-)
	22,40 grs.	33 mm.	----	----	Nº en CVSLS: 140. AA 1928, p. 55. Nº en PACCRVCV: 228. Museo de Cáceres (por el peso puede ser V. 115.1, <i>CNH</i> . 403.1, G-B, <i>Diccionario</i> , 1ª em., nº 1-duplo-)

Unidad?

Anv. Cabeza masculina desnuda a derecha. Gráfica vegetal.

Rev. Cornucopia con adornos a izquierda; debajo, leyenda *DIPO*.

Ref.: V. 115.2; *CNH*. 403.2-3; G-B, *Diccionario*, 1ª em., nº 2. Cr. Comienzos del s. I a. C. (80-72 a. C.?)

Procedencia	Peso	Módulo	Posición cuño	Conservación	Nº de Referencia-Inventario-Museo- Colección y otros datos de interés
Cáceres el Viejo ²⁴⁹⁹	15,15 grs.	32 mm.	----	----	Nº en CVSLS: 138. AA 1928, p. 55. Nº en PACCRVCV: 226. Museo de Cáceres (por el peso y módulo puede ser <i>CNH</i> . 403.3; ; G-B, <i>Diccionario</i> , 1ª em., nº 2-unidad-)
	5,77 grs.	28 mm.	----	----	Nº en CVSLS: 139. AA 1928, p. 55. Nº en PACCRVCV: 227. Museo de Cáceres (aunque el peso el pequeño, por el módulo podría ser V.115.2, <i>CNH</i> . 403.3; G-B, <i>Diccionario</i> , 1ª em., nº 2-unidad-)

²⁴⁹⁷ Como no tenemos ningún estudio monográfico de esta ceca, para su estudio utilizo la obra de García-Bellido y Blázquez (Cf. M. P. GARCÍA-BELLIDO y C. BLÁZQUEZ CERRATO (2001), Vol. II, pp. 111-112) para describir la emisión, los tipos y la cronología de los hallazgos enumerados.

²⁴⁹⁸ Cf. A. SCHULTEN (1928), pp. 12 y ss. (AA 1927); A. SCHULTEN (1930), pp. 54 y ss. (AA 1928); A. SCHULTEN (1932), pp. 346 y ss. (AA 1930); M. BELTRÁN LLORIS (1973-1974), pp. 255-310 (PACCRVCV); H. J. HILDEBRANT (1984), pp. 257-297 (CVSLS); C. BLÁZQUEZ CERRATO (2002a), pp. 60-68.

²⁴⁹⁹ Cf. A. SCHULTEN (1928), pp. 12 y ss. (AA 1927); A. SCHULTEN (1930), pp. 54 y ss. (AA 1928); A. SCHULTEN (1932), pp. 346 y ss. (AA 1930); M. BELTRÁN LLORIS (1973-1974), pp. 255-310 (PACCRVCV); H. J. HILDEBRANT (1984), pp. 257-297 (CVSLS); C. BLÁZQUEZ CERRATO (2002a), pp. 60-68.

LA CIRCULACIÓN MONETARIA EN EL SUR PENINSULAR DURANTE
EL PERIODO ROMANO-REPUBLICANO

Esporádicos

Serie I

Unidad?

Anv. Cabeza masculina desnuda a derecha. Gráfica vegetal.

Rev. Cornucopia con adornos a izquierda; debajo, leyenda *DIPO*.

Ref.: V. 115.2; *CNH*. 403.2-3; G-B, *Diccionario*, 1ª em., nº 2. Cr. Comienzos del s. I a. C. (80-72 a. C.?)

Procedencia	Peso	Módulo	Posición cuño	Conservación	Nº de Referencia-Inventario-Museo- Colección y otros datos de interés
Hornachuelos (Ribera del Fresno, Badajoz) ²⁵⁰⁰	10,80 grs.	28 mm.	4 h	----	Nº en ENPHRFB: 137

Sin indicación de serie

Procedencia	Peso	Módulo	Posición cuño	Conservación	Nº de Referencia-Inventario-Museo- Colección y otros datos de interés
Badajoz ²⁵⁰¹	----	----	----	----	Varias monedas, sin mayor precisión

Museos

Serie I

Duplo?

Anv. Cabeza masculina a derecha; alrededor, halo de puntos.

Rev. Cornucopia tumbada a izquierda; debajo, en cartela, leyenda *DIPO*.

Ref.: V. 115.1; *CNH*. 403.1; G-B, *Diccionario*, 1ª em., nº 1. Cr. Comienzos del s. I a. C. (80-72 a. C.?)

Procedencia	Peso	Módulo	Posición cuño	Conservación	Nº de Referencia-Inventario-Museo- Colección y otros datos de interés
Museo Arqueológico Provincial de Cáceres ²⁵⁰²	----	----	----	----	7 monedas, en Blázquez 2002 sólo aparecen tres monedas

Unidad?

Anv. Cabeza masculina desnuda a derecha. Gráfica vegetal.

Rev. Cornucopia con adornos a izquierda; debajo, leyenda *DIPO*.

Ref.: V. 115.2; *CNH*. 403.2-3; G-B, *Diccionario*, 1ª em., nº 2. Cr. Comienzos del s. I a. C. (80-72 a. C.?)

²⁵⁰⁰ Cf. F. J. JIMÉNEZ ÁVILA (1990) (ENPHRFB); M. P. GARCÍA-BELLIDO (1993b), p. 88; C. BLÁZQUEZ CERRATO (2002a), pp. 135-140.

²⁵⁰¹ Cf. J. GAILLARD (1854), nº 10; T. ROMERO DE CASTILLA (1897), pp. 269-270 nº 33, p. 290 nº 3 y p. 294 nº 15; P. VIDAL GONZÁLEZ (1989), p. 346, nº 7; L. BERROCAL RANGEL (1992), p. 163; L. VILLARONGA I GARRIGA (1994), p. 400; C. BLÁZQUEZ CERRATO (2002a), p. 122.

²⁵⁰² Cf. C. CALLEJO SERRANO (1957); C. BARRANTES LÓPEZ y S. PANIAGUA BERROCAL (1987), pp. 107-120; C. BLÁZQUEZ CERRATO (1992), pp. 126-132; C. BLÁZQUEZ CERRATO (2002a), pp. 93-96 (aquí sólo aparecen tres monedas).

Procedencia	Peso	Módulo	Posición cuño	Conservación	Nº de Referencia-Inventario-Museo- Colección y otros datos de interés
Colección numismática de la Universidad de Sevilla ²⁵⁰³	15,38 grs.	30 mm.	6 h	----	Nº en CNUS: 184
	10,52 grs.	27 mm.	3 h	----	Nº en CNUS: 185

*Hallazgos monetarios de la ceca de Ilipa / Ilipense*²⁵⁰⁴

Excavaciones

Serie I

As

Anv. Espiga vertical; a los lados, caduceos. Gráfica de puntos.

Rev. Sábalo a derecha; encima, creciente entre dos estrellas; debajo, entre líneas, leyenda *ILIPENSE*. Gráfica de puntos.

Ref.: V. 107.3; *CNH*. 374.1; *NAH*. 362; RODRÍGUEZ MÉRIDA, serie I.1; G-B, *Diccionario*, 1ª em., nº 1. Cr. Primera mitad del s. II a. C.

Procedencia	Peso	Módulo	Posición cuño	Conservación	Nº de Referencia-Inventario-Museo- Colección y otros datos de interés
<i>Italica</i> (Santiponce, Sevilla) 1972 ²⁵⁰⁵	31,70 grs.	36 mm.	12 h	----	Nº Catálogo: 2

Serie II

As

Anv. Espiga vertical. Gráfica de puntos.

Rev. Sábalo a derecha; encima, creciente; debajo, entre líneas, leyenda *ILIPENSE*; debajo, A. Gráfica de puntos.

Ref.: V. 107.1; *CNH*. 374.2; *NAH*. 364; RODRÍGUEZ MÉRIDA, serie III. 1; G-B, *Diccionario*, 2ª em., nº 2. Cr. Primera mitad del s. II a. C.

²⁵⁰³ Cf. F. CHAVES TRISTÁN (1994b), pp. 27-45 (CNUS).

²⁵⁰⁴ Aunque tenemos un estudio monográfico de esta ceca realizado por Rodríguez Mérida (Cf. J. A. RODRÍGUEZ MÉRIDA (1991), pp. 43-67), puesto que hay valores que no tienen su correspondencia con la catalogación de Vives, que es en la que aparecen la mayoría de las referencias que los autores aportan de las monedas, nos limitamos a hacer la ordenación por García-Bellido y Blázquez (Cf. M. P. GARCÍA-BELLIDO y C. BLÁZQUEZ CERRATO (2001), Vol. II, pp. 181-183) que es la más actual, tiene ordenadas las referencias de Vives, coincide con la ordenación de Villaronga (Cf. L. VILLARONGA I GARRIGA (1994), pp. 374-375), y además tiene ordenadas las series de una forma cronológica más acertada para nosotros (por ejemplo G-B cambiaría el orden de la serie II y III de Rodríguez Mérida, y la serie IV-VI de éste las fusionaría en dos dependiendo si tienen anverso espiga y reverso sábalo o anverso cabeza femenina y reverso sábalo que Rodríguez Mérida entremezcla), además para Rodríguez Mérida, el tipo serie de anverso sería Sábalo y en reverso Espiga, mientras que para G-B y Villaronga sería al revés.

²⁵⁰⁵ Cf. F. CHAVES TRISTÁN (1973), p. 116; F. CHAVES TRISTÁN (1974), pp. 205-211; C. BLÁZQUEZ CERRATO (1992), pp. 88-93; A. ARÉVALO GONZÁLEZ (1995a), pp. 39-48. Hallazgo 5.

LA CIRCULACIÓN MONETARIA EN EL SUR PENINSULAR DURANTE
EL PERIODO ROMANO-REPUBLICANO

Procedencia	Peso	Módulo	Posición cuño	Conservación	Nº de Referencia-Inventario-Museo- Colección y otros datos de interés
Cáceres el Viejo ²⁵⁰⁶	14,81 grs.	31 mm.	----	----	Nº en CVSLS: 144. AA 1927, p. 13. Nº en PACCRCV: 229. Museo de Cáceres
Castrejón de Capote (Higuera la Real, Badajoz) ²⁵⁰⁷	21,34 grs.	33 mm.	----	----	Nº en AENPSPCC: 21
	17,95 grs.	31 mm.	----	----	Nº en AENPSPCC: 23
Cerro Macareno (Sevilla) ²⁵⁰⁸	17,30 grs.	30 mm.	9 h	Buena	Nº en MHC1976CM: 2. Excavaciones, Nivel I
	13,49 grs.	30 mm.	1 h	Buena	Nº en MHC1976CM: 3. Excavaciones, Nivel I

As

Anv. Espiga vertical. Gráfica de puntos.

Rev. Sábalo a izquierda; encima, creciente; debajo, entre líneas, leyenda *ILIPENSE*;
debajo, A. Gráfica de puntos.

Ref.: V. 173.5; *CNH*. 374.3; G-B, *Diccionario*, 2ª em., nº 2. Cr. Primera mitad del s. II
a. C.

Procedencia	Peso	Módulo	Posición cuño	Conservación	Nº de Referencia-Inventario-Museo- Colección y otros datos de interés
La Quinta (Antequera, Málaga) ²⁵⁰⁹	19,60 grs.	31 mm.	10 h	----	Nº en LQAMCMBR: 1. Estratigrafía: LQ.3.2 a.1094

Serie III

As

Anv. Espiga vertical. Gráfica de puntos.

Rev. Sábalo a derecha; encima, creciente; debajo, entre líneas, leyenda *ILIPENSE*.
Gráfica de puntos.

Ref.: V. 107.2; *CNH*. 374.4; *NAH*. 363; RODRÍGUEZ MÉRIDA, serie II. 1; G-B,
Diccionario, 3ª em., nº 3. Cr. Primera mitad del s. II a. C.

Procedencia	Peso	Módulo	Posición cuño	Conservación	Nº de Referencia-Inventario-Museo- Colección y otros datos de interés
Castrejón de Capote (Higuera la Real, Badajoz) ²⁵¹⁰	----	27 mm.	----	Moneda partida con intención	Nº en AENPSPCC: 11
	21,58 grs.	32 mm.	----	----	Nº en AENPSPCC: 20
	15,97 grs.	30 mm.	----	----	Nº en AENPSPCC: 22 (aunque con medidas diferentes. P. 18,85 grs. 27 mm.)
	18,81 grs.	32 mm.	----	----	Nº en AENPSPCC: 32
	15,02 grs.	32 mm.	----	----	Nº en AENPSPCC: 37

²⁵⁰⁶ Cf. A. SCHULTEN (1928), pp. 12 y ss. (AA 1927); A. SCHULTEN (1930), pp. 54 y ss. (AA 1928); A. SCHULTEN (1932), pp. 346 y ss. (AA 1930); M. BELTRÁN LLORIS (1973-1974), pp. 255-310 (PACCRCV); H. J. HILDEBRANT (1984), pp. 257-297 (CVSLS); A. ARÉVALO GONZÁLEZ (1995a), pp. 39-48. Hallazgo 1; C. BLÁZQUEZ CERRATO (2002a), pp. 60-68.

²⁵⁰⁷ Cf. L. BERROCAL RANGEL (1988a), pp. 19-23; L. BERROCAL RANGEL (1990), pp. 67-77 (AENPSPCC); L. BERROCAL RANGEL (1991), pp. 331-345; A. ARÉVALO GONZÁLEZ (1995a), pp. 39-48. Hallazgo 2; C. BLÁZQUEZ CERRATO (2002a), pp. 71-72.

²⁵⁰⁸ Cf. F. CHAVES TRISTÁN (1980), pp. 55-57 (MHC1976CM); A. ARÉVALO GONZÁLEZ (1995a), pp. 39-48. Hallazgo 4.

²⁵⁰⁹ Cf. F. MELERO GARCÍA (2004), pp. 287-339 (LQAMCMBR).

²⁵¹⁰ Cf. L. BERROCAL RANGEL (1988a), pp. 19-23; L. BERROCAL RANGEL (1990), pp. 67-77 (AENPSPCC); L. BERROCAL RANGEL (1991), pp. 331-345; A. ARÉVALO GONZÁLEZ (1995a), pp. 39-48. Hallazgo 2; C. BLÁZQUEZ CERRATO (2002a), pp. 71-72.

Cerro Macareno (Sevilla) ²⁵¹¹	16,05 grs.	32 mm.	12 h	Buena	Nº en MHC1976CM: 4. Excavaciones, Nivel I
	16,85 grs.	31 mm.	9 h	Muy Mala	Nº en MHC1976CM: 5. Excavaciones, Nivel I
Mesas de Asta (Jerez, Cádiz) ²⁵¹²	----	34 mm.	----	Muy Buena	Nº en MAAR: 26. Esteve, AAH III, p. 46 (campana 1942, nº 5)

Cuadrante

Anv. Espiga vertical. Gráfica lineal.

Rev. Sábalo a derecha; encima, creciente con astro dentro; debajo, tres glóbulos; entre líneas, leyenda *ILIPENSE*. Gráfica lineal.

Ref.: V. 107.7; CNH. 374.6; G-B, *Diccionario*, 3ª em., nº 5. Cr. Primera mitad del s. II a. C.

Procedencia	Peso	Módulo	Posición cuño	Conservación	Nº de Referencia-Inventario-Museo-Colección y otros datos de interés
Cáceres el Viejo ²⁵¹³	1,90 grs.	14 mm.	----	----	Nº en CVSLS: 145. AA 1930, p. 346. Nº en PACRCV: 230. Museo de Cáceres

Serie IV

As o semis?

Anv. Espiga vertical. Gráfica de puntos.

Rev. Sábalo a derecha; debajo, entre líneas, leyenda *ILIPENSE*. Gráfica lineal.

Ref.: V. 107.4; CNH. 375.7; NAH. 365; RODRÍGUEZ MÉRIDA, serie VI.1; G-B, *Diccionario*, 4ª em., nº 6. Cr. Segunda mitad del s. II a. C.

Procedencia	Peso	Módulo	Posición cuño	Conservación	Nº de Referencia-Inventario-Museo-Colección y otros datos de interés
Castrejón de Capote (Higuera la Real, Badajoz) ²⁵¹⁴	13,62 grs.	27 mm.	----	----	Nº en AENPSPCC: 18
La Loba (Fuenteobejuna, Córdoba) ²⁵¹⁵	14,52 grs.	27,10 mm.	10 h	Mala	Nº en HMLL: 73. Nº en excavación: 11. Estratigrafía: L 81- C B4-C4, superficial. Ubicación: superficie

Sin indicación de serie

Procedencia	Peso	Módulo	Posición cuño	Conservación	Nº de Referencia-Inventario-Museo-Colección y otros datos de interés
Castrejón de Capote (Higuera la Real, Badajoz) ²⁵¹⁶	15,97 grs.	30 mm.	----	----	Nº en AENPSPCC: 25 (1 as, en anv. Espiga de trigo y en rev. Sábalo a derecha, debajo en cartela (<i>ILIPENS(E)</i>). Cr.: primera mitad del s. II a. C.)

²⁵¹¹ Cf. F. CHAVES TRISTÁN (1980), pp. 55-57 (MHC1976CM); A. ARÉVALO GONZÁLEZ (1995a), pp. 39-48. Hallazgo 4.

²⁵¹² Cf. M. ESTEVE GUERRERO (1945) (Esteve, AAH); M. FERREIRO LÓPEZ (1981-1982), pp. 61-67 (MAAR); A. ARÉVALO GONZÁLEZ (1995a), pp. 39-48. Hallazgo 8.

²⁵¹³ Cf. AA. SCHULTEN (1932), pp. 346 y ss. (AA 1930); M. BELTRÁN LLORIS (1973-1974), pp. 255-310 (PACRCV); H. J. HILDEBRANT (1984), pp. 257-297 (CVSLS); A. ARÉVALO GONZÁLEZ (1995a), pp. 39-48. Hallazgo 1; C. BLÁZQUEZ CERRATO (2002a), pp. 60-68.

²⁵¹⁴ Cf. L. BERROCAL RANGEL (1988a), pp. 19-23; L. BERROCAL RANGEL (1990), pp. 67-77 (AENPSPCC); L. BERROCAL RANGEL (1991), pp. 331-345; A. ARÉVALO GONZÁLEZ (1995a), pp. 39-48. Hallazgo 2; C. BLÁZQUEZ CERRATO (2002a), pp. 71-72.

²⁵¹⁵ Cf. A. ARÉVALO GONZÁLEZ (1995a), pp. 39-48. Hallazgo 6; F. CHAVES TRISTÁN y P. OTERO MORÁN (2002), p. 228 (HMLL).

²⁵¹⁶ Cf. L. BERROCAL RANGEL (1990), pp. 67-77 (AENPSPCC).

LA CIRCULACIÓN MONETARIA EN EL SUR PENINSULAR DURANTE
EL PERIODO ROMANO-REPUBLICANO

<i>Conimbriga</i> (Portugal) ²⁵¹⁷	10,42 grs.	30 mm.	----	----	Nº en FCM: 90. Nº Inv.: A 939. Estratigrafía: H 4 (1 as indeterminado, en anv. espiga de trigo y en rev. Sábalo, aunque lo pone al revés como lo menciona Rodríguez Mérida, con una cronología entre el 91-84 a. C.)
Sierra de la Martela (Segura de León, Badajoz) ²⁵¹⁸	----	----	----	----	1 as con una cronología de la primera mitad del s. II a. C.

Esporádicos

Serie I

As

Anv. Espiga vertical; a los lados, caduceos. Gráfica de puntos.

Rev. Sábalo a derecha; encima, creciente entre dos estrellas; debajo, entre líneas, leyenda *ILIPENSE*. Gráfica de puntos.

Ref.: V. 107.3; *CNH*. 374.1; *NAH*. 362; RODRÍGUEZ MÉRIDA, serie I.1; G-B, *Diccionario*, 1ª em., nº 1. Cr. Primera mitad del s. II a. C.

Procedencia	Peso	Módulo	Posición cuño	Conservación	Nº de Referencia-Inventario-Museo- Colección y otros datos de interés
Alcalá del Río (Sevilla) ²⁵¹⁹	----	----	----	----	1 moneda
Carretera de Los Caños. Cerrado de Los Mimbres (Vejer de la Frontera, Cádiz) ²⁵²⁰	23,8 grs.	34 mm.	----	----	Nº en SAH: 133

Serie II

As

Anv. Espiga vertical. Gráfica de puntos.

Rev. Sábalo a derecha; encima, creciente; debajo, entre líneas, leyenda *ILIPENSE*; debajo, A. Gráfica de puntos.

Ref.: V. 107.1; *CNH*. 374.2; *NAH*. 364; RODRÍGUEZ MÉRIDA, serie III. 1; G-B, *Diccionario*, 2ª em., nº 2. Cr. Primera mitad del s. II a. C.

Procedencia	Peso	Módulo	Posición cuño	Conservación	Nº de Referencia-Inventario-Museo- Colección y otros datos de interés
Alcalá del Río (Sevilla) ²⁵²¹	----	----	----	----	1 moneda
Chões de Alompé (Santarém, Portugal) ²⁵²²	13,71 grs.	29 mm.	7 h	----	Nº en MARRCA: Esporádicos 116

²⁵¹⁷ Cf. I. PEREIRA, J. P. BOST y J. HIERNARD (1974) (FCM); C. BLÁZQUEZ CERRATO (1992), pp. 62-71, forma parte del Anexo II: Inventario de Monedas descubiertas por Vergilio Correa (M. Castro Hipólito).

²⁵¹⁸ Cf. J. J. ENRÍQUEZ NAVASCUÉS y A. RODRÍGUEZ DÍAZ (1988), pp. 113-128; A. ARÉVALO GONZÁLEZ (1995a), pp. 39-48. Hallazgo 3; C. BLÁZQUEZ CERRATO (2002a), pp. 79-80.

²⁵¹⁹ Cf. F. MATEU Y LLOPIS (1953a), pp. 225-264, nº 531; A. ARÉVALO GONZÁLEZ (1995a), pp. 39-48. Hallazgo 7.

²⁵²⁰ Cf. F. CHAVES TRISTÁN, E. GARCÍA VARGAS y E. FERRER ALBELDA (2000), pp. 1463-1486 (SAH).

²⁵²¹ Cf. F. MATEU Y LLOPIS (1953a), pp. 225-264, nº 531; A. ARÉVALO GONZÁLEZ (1995a), pp. 39-48. Hallazgo 7.

Osma (Soria) ²⁵²³	----	----	----	----	1 as recogido en julio de 1948 por don José Luís Monteverde
Provincia de Murcia ²⁵²⁴	19,10 grs.	----	9 h	----	Nº en CNH MV: 59. Vat. Ap. 137
	12,50 grs.	----	10 h	----	Nº en CNH MV: 60. Vat. Ap. 195
Villasviejas del Tamuja (Botija, Cáceres) ²⁵²⁵	----	----	----	----	1 moneda de colección particular

As

Anv. Espiga vertical. Gráfica de puntos.

Rev. Sábalo a izquierda; encima, creciente; debajo, entre líneas, leyenda *ILIPENSE*; debajo, A. Gráfica de puntos.

Ref.: V. 173.5; CNH. 374.3; G-B, *Diccionario*, 2ª em., nº 2. Cr. Primera mitad del s. II a. C.

Procedencia	Peso	Módulo	Posición cuño	Conservación	Nº de Referencia-Inventario-Museo- Colección y otros datos de interés
Castillejo, El (Santiago del Campo, Cáceres) ²⁵²⁶	----	----	----	----	1 moneda

Serie III

As

Anv. Espiga vertical. Gráfica de puntos.

Rev. Sábalo a derecha; encima, creciente; debajo, entre líneas, leyenda *ILIPENSE*. Gráfica de puntos.

Ref.: V. 107.2; CNH. 374.4; NAH. 363; RODRÍGUEZ MÉRIDA, serie II. 1; G-B, *Diccionario*, 3ª em., nº 3. Cr. Primera mitad del s. II a. C.

Procedencia	Peso	Módulo	Posición cuño	Conservación	Nº de Referencia-Inventario-Museo- Colección y otros datos de interés
Castillejo de la Cuesta (Sevilla) ²⁵²⁷	----	----	----	----	Nº en HCJG: 116. Nº en Gaillard: 128
Sigüenza (Guadalajara) ²⁵²⁸	20,42 grs.	32 mm.	1 h	Regular	Nº en AMERSS: 3
Villasviejas del Tamuja (Botija, Cáceres) ²⁵²⁹	17 grs.	30 mm.	----	Mala, con anverso ilegible	Nº en MCAT: 15

²⁵²² Cf. J. RUIVO (1999), pp. 101-110 (MARRCA).

²⁵²³ Cf. F. MATEU Y LLOPIS (1951), p. 229, nº 374; A. ARÉVALO GONZÁLEZ (1995a), pp. 39-48. Hallazgo 16.

²⁵²⁴ Cf. P. P. RIPOLLÈS ALEGRE (1982a), pp. 116-121; P. P. RIPOLLÈS ALEGRE (1982b), pp. 87-118+ 36 Láms (CNH MV); A. ARÉVALO GONZÁLEZ (1995a), pp. 39-48. Hallazgo 15; C. BLÁZQUEZ CERRATO (1992), pp. 218-225.

²⁵²⁵ Cf. A. ARÉVALO GONZÁLEZ (1999), Cap. VIII. Hallazgos, pp. 133-200, Hallazgo 7a.

²⁵²⁶ Cf. A. ARÉVALO GONZÁLEZ (1995a), pp. 39-48. Hallazgo 17; C. BLÁZQUEZ CERRATO (2002a), pp. 150-151 (CMAOPIMCP).

²⁵²⁷ Cf. P. VIDAL GONZÁLEZ (1989), pp. 343-362 (HCJG); A. ARÉVALO GONZÁLEZ (1995a), pp. 39-48. Hallazgo 10.

²⁵²⁸ Cf. C. MARCOS ALONSO y P. OTERO MORAN (1990), pp. 53-59 (AMERSS); A. ARÉVALO GONZÁLEZ (1995a), pp. 39-48. Hallazgo 19.

²⁵²⁹ Cf. J. L. SÁNCHEZ ABAL y S. GARCÍA JIMÉNEZ (1988), pp. 153 y 158; J. L. SÁNCHEZ ABAL y J. ESTEBAN ORTEGA (1988), pp. 1017-1031; S. GARCÍA JIMÉNEZ (1989), pp. 139-142; C. BLÁZQUEZ CERRATO (1995), pp. 243-258; A. M. MARTÍN BRAVO (1995), pp. 139-142; A. ARÉVALO GONZÁLEZ (1995a), pp. 39-48. Hallazgo 20; C. BLÁZQUEZ CERRATO (2002a), pp. 159-162 (CMAOPIMCP).

LA CIRCULACIÓN MONETARIA EN EL SUR PENINSULAR DURANTE
EL PERIODO ROMANO-REPUBLICANO

Serie IV

As o semis?

Anv. Espiga vertical. Gráfica de puntos.

Rev. Sábalo a derecha; debajo, entre líneas, leyenda *ILIPENSE*. Gráfica lineal.

Ref.: V. 107.4; *CNH*. 375.7; *NAH*. 365; RODRÍGUEZ MÉRIDA, serie VI.1; G-B, *Diccionario*, 4ª em., nº 6. Cr. Segunda mitad del s. II a. C.

Procedencia	Peso	Módulo	Posición cuño	Conservación	Nº de Referencia-Inventario-Museo- Colección y otros datos de interés
La Loba (Fuenteobejuna, Córdoba) ²⁵³⁰	----	----	----	----	Nº en CMM: 6. Colección particular (lo sitúa como as de V.107.4?)
Patria, Cerro (Vejer de la Frontera, Cádiz) ²⁵³¹	10,3 grs.	25 mm.	1 h	----	Nº en SAH: 113 (aunque pone que es semis, en verdad sería as)

Serie V

Semis

Anv. Cabeza femenina a derecha. Gráfica de puntos.

Rev. Espiga a derecha; debajo, al aire, leyenda *ILIPENSE*. Gráfica lineal.

Ref.: V. 107.9; *CNH*. 375.11; RODRÍGUEZ MÉRIDA, serie IV.2b; G-B, *Diccionario*, 5ª em., nº 8. Cr. s. I a. C.

Procedencia	Peso	Módulo	Posición cuño	Conservación	Nº de Referencia-Inventario-Museo- Colección y otros datos de interés
Alcalá del Río (Sevilla) ²⁵³²	----	----	----	----	Nº en HCJG: 110. Nº en Gaillard: 130 (pertenece a V. 107.9, aunque pone que es un cuadrante, sería un semis, lástima que no tengamos referencia de su peso, ya que podría aclarar el valor)

Moneda minera anepígrafa

Cuadrante

Anv. Cabeza de Vulcano con tenazas sobre el hombro a derecha.

Rev. Hombre desnudo avanzando a derecha, con pala sobre el hombro derecho; delante,
tres puntos.

Ref.: V. 120.12; *NAH*. 869; G-B (1986), "Nuevos documentos", pp. 13-46.

Procedencia	Peso	Módulo	Posición cuño	Conservación	Nº de Referencia-Inventario-Museo- Colección y otros datos de interés
Alcalá del Río (Sevilla) ²⁵³³	----	----	----	----	21 monedas que aparecen en Millán León, que comentaba Vives Escudero, recoge Villaronga y atribuye G-B

²⁵³⁰ Cf. D. VAQUERIZO, J. F. MURILLO, J. R. CARRILLO, M. F. MORENO, A. LEÓN, M. D. LUNA y A. Mª ZAMORANO (1994), pp. 194-205 (La circulación monetaria en el *territorium de Mellaria*) (CMM); F. CHAVES TRISTÁN y P. OTERO MORÁN (2002), pp. 171-172 (HMLL).

²⁵³¹ Cf. F. CHAVES TRISTÁN, E. GARCÍA VARGAS y E. FERRER ALBELDA (2000), pp. 1463-1486 (SAH).

²⁵³² Cf. P. VIDAL GONZÁLEZ (1989), pp. 343-362 (HCJG); A. ARÉVALO GONZÁLEZ (1995a), pp. 39-48. Hallazgo 7.

²⁵³³ Cf. M. P. GARCÍA-BELLIDO (1986), pp. 13-46; J. MILLÁN LEÓN (1989), p. 125; A. ARÉVALO GONZÁLEZ (1995a), pp. 39-48. Hallazgo 7.

Sin indicación de serie

Procedencia	Peso	Módulo	Posición cuño	Conservación	Nº de Referencia-Inventario-Museo- Colección y otros datos de interés
Alcalá del Río (Sevilla) ²⁵³⁴	----	----	----	----	Numerosas monedas, caracterizadas por el sábal y la espiga
Arcos de la Frontera (Cádiz) ²⁵³⁵	----	----	----	----	Número indeterminado, sin mayor precisión
Aznalcóllar (Sevilla) ²⁵³⁶	----	----	----	----	1 as de <i>Ilipa</i> , junto a pequeños bronce de Galieno y 8 monedas medievales regaladas al M.A.P. Sevilla por Don Pedro Barrera Pérez, procedentes de las cercanías de Aznalcóllar
Castillejo, El (Santiago del Campo, Cáceres) ²⁵³⁷	----	----	----	----	1 moneda de <i>Ilipa</i> (aunque el autor la adscribe a <i>Ilse</i> , por las características de la moneda sería de <i>Ilipa</i> , así lo dice Arévalo)
Cerro de San Cristóbal (Logrosán, Cáceres) ²⁵³⁸	----	----	----	Mala	1 as de <i>Ilipa</i> en hallazgo casual en colección particular
Cerro Toizares (Málaga) ²⁵³⁹	----	----	----	----	Un número indeterminado de monedas, sin mayor precisión
Ceuta ²⁵⁴⁰	----	----	----	----	Número indeterminado, sin mayor precisión. Colección Encina
Chões de Alompé (Santarém, Portugal) ²⁵⁴¹	8,98 grs.	31 mm.	12 h	Moneda partida	Nº en MARRCA: Esporádicos 117 (podría ser un as de V. 107.1 ó 2, ya que no se sabe si tiene debajo la A, con una cronología de 1ª mitad del s. II a. C.)
<i>Italica</i> (Santiponce, Sevilla) ²⁵⁴²	----	----	----	----	2 monedas
Minas Santo Domingos (Mértola, Portugal) ²⁵⁴³	----	----	----	----	Número indeterminado, sin mayor precisión
Norte de África ²⁵⁴⁴	----	----	----	----	3 monedas (1 de ellas en <i>Tamuda</i> , otra en Ceuta, que ya hemos visto anteriormente, y una tercera de la que desconocemos su origen. La presencia de monedas de esta ceca en el Norte de África supone un 1'5%)
Serpa (Beja, Portugal) ²⁵⁴⁵	----	----	----	----	Número indeterminado, sin mayor precisión
Sierra del Castillo (Málaga) ²⁵⁴⁶	----	----	----	----	Número indeterminado, sin mayor precisión

²⁵³⁴ Cf. J. MILLÁN LEÓN (1989), p. 25.

²⁵³⁵ Cf. M. MANCHEÑO Y OLIVARES (1901).

²⁵³⁶ Cf. C. FERNÁNDEZ-CHICARRO (1950-51), p. 47; A. ARÉVALO GONZÁLEZ (1995a), pp. 39-48. Hallazgo 9.

²⁵³⁷ Cf. F. CHAVES TRISTÁN y P. OTERO MORÁN (2002), pp. 196-198 (HMLL).

²⁵³⁸ Cf. A. ARÉVALO GONZÁLEZ (1995a), pp. 39-48. Hallazgo 11; C. BLÁZQUEZ CERRATO (2002a), p. 128.

²⁵³⁹ Cf. F. MELERO GARCÍA (2001), pp. 457-467.

²⁵⁴⁰ Cf. F. MATEU Y LLOPIS (1958b), pp. 173-191, nº 953; C. POSAC MON (1962), pp. 193-199; C. BLÁZQUEZ CERRATO (1992), p. 198; A. ARÉVALO GONZÁLEZ (1995a), pp. 39-48. Hallazgo 12.

²⁵⁴¹ Cf. J. RUIVO (1999), pp. 101-110 (MARRCA).

²⁵⁴² Cf. F. CHAVES TRISTÁN (1979b), pp. 77-86.

²⁵⁴³ Cf. J. LEITE DE VASCONCELLOS (1917), p. 120; C. BLÁZQUEZ CERRATO (1992), p. 216; A. ARÉVALO GONZÁLEZ (1995a), pp. 39-48. Hallazgo 14.

²⁵⁴⁴ Cf. C. GOZALBES CRAVIOTO (1990a), pp. 7-17; E. GOZALBES CRAVIOTO (1994), pp. 47-59.

²⁵⁴⁵ Cf. J. LEITE DE VASCONCELLOS (1895), pp. 18-19; J. LEITE DE VASCONCELLOS (1899-1900), pp. 232-233; I. PEREIRA, J. P. BOST y J. HIERNARD (1974) (FCM); C. BLÁZQUEZ CERRATO (1992), p. 232; A. ARÉVALO GONZÁLEZ (1995a), pp. 39-48. Hallazgo 18.

LA CIRCULACIÓN MONETARIA EN EL SUR PENINSULAR DURANTE
EL PERIODO ROMANO-REPUBLICANO

Museos

Serie I

As

Anv. Espiga vertical; a los lados, caduceos. Gráfica de puntos.

Rev. Sábalo a derecha; encima, creciente entre dos estrellas; debajo, entre líneas, leyenda *ILIPENSE*. Gráfica de puntos.

Ref.: V. 107.3; *CNH*. 374.1; *NAH*. 362; RODRÍGUEZ MÉRIDA, serie I.1; G-B, *Diccionario*, 1ª em., nº 1. Cr. Primera mitad del s. II a. C.

Procedencia	Peso	Módulo	Posición cuño	Conservación	Nº de Referencia-Inventario-Museo- Colección y otros datos de interés
Colección numismática de la Universidad de Sevilla ²⁵⁴⁷	26,91 grs.	35 mm.	12 h	----	Nº en CNUS: 190
Martos (Jaén) ²⁵⁴⁸	----	35 mm.	9 h	----	Nº en colección Recio Veganzones: 284

Serie II

As

Anv. Espiga vertical. Gráfica de puntos.

Rev. Sábalo a derecha; encima, creciente; debajo, entre líneas, leyenda *ILIPENSE*; debajo A. Gráfica de puntos.

Ref.: V. 107.1; *CNH*. 374.2; *NAH*. 364; RODRÍGUEZ MÉRIDA, serie III. 1; G-B, *Diccionario*, 2ª em., nº 2. Cr. Primera mitad del s. II a. C.

Procedencia	Peso	Módulo	Posición cuño	Conservación	Nº de Referencia-Inventario-Museo- Colección y otros datos de interés
Colección numismática de la Universidad de Sevilla ²⁵⁴⁹	18,80 grs.	31 mm.	1 h	----	Nº en CNUS: 186
	15,30 grs.	33 mm.	9 h	----	Nº en CNUS: 187
	14,96 grs.	31 mm.	11 h	----	Nº en CNUS: 188
Martos (Jaén) ²⁵⁵⁰	----	32,5 mm.	9 h	----	Nº en colección Recio Veganzones: 279
Museo Arqueológico Provincial de Ourense ²⁵⁵¹	----	----	----	----	Centeno, M.A.P. Orense, nº 21
Museo Nacional de Arte Romano de Mérida (Badajoz) ²⁵⁵²	18,31 grs.	30 mm.	9 h	----	Nº en CMAOPIMCP: 57
Museo Provincial de Tarragona ²⁵⁵³	----	----	----	----	2 monedas

²⁵⁴⁶ Cf. F. MELERO GARCÍA (2001), pp. 457-467.

²⁵⁴⁷ Cf. F. CHAVES TRISTÁN (1994b), pp. 27-45 (CNUS).

²⁵⁴⁸ Cf. A. PADILLA ARROBA (2008) (en preparación).

²⁵⁴⁹ Cf. F. CHAVES TRISTÁN (1994b), pp. 27-45 (CNUS).

²⁵⁵⁰ Cf. A. PADILLA ARROBA (2008) (en preparación).

²⁵⁵¹ Cf. R. M. S. CENTENO (1987), Museo Arqueológico Provincial de Orense, nº 21; A. ARÉVALO GONZÁLEZ (1995a), pp. 39-48. Hallazgo 26.

²⁵⁵² Cf. C. BLÁZQUEZ CERRATO (2002a), pp. 102-115 (CMAOPIMCP).

²⁵⁵³ Cf. P. P. RIPOLLÈS ALEGRE (1982a), pp. 149-160; A. ARÉVALO GONZÁLEZ (1995a), pp. 39-48. Hallazgo 27.

Serie III

As

Anv. Espiga vertical. Gráfica de puntos.

Rev. Sábalo a derecha; encima, creciente; debajo, entre líneas, leyenda *ILIPENSE*.

Gráfica de puntos.

Ref.: V. 107.2; *CNH*. 374.4; *NAH*. 363; GIL FARRÉS 1.328; RODRÍGUEZ MÉRIDA, serie II. 1; G-B, *Diccionario*, 3ª em., nº 3. Cr. Primera mitad del s. II a. C.

Procedencia	Peso	Módulo	Posición cuño	Conservación	Nº de Referencia-Inventario-Museo- Colección y otros datos de interés
Cámara Municipal de Oporto (Portugal) ²⁵⁵⁴	----	----	----	----	Centeno, GNCMO, nº 83
Colección numismática de la Universidad de Sevilla ²⁵⁵⁵	17,73 grs.	32 mm.	9 h	----	Nº en CNUS: 189
Museo de Antropología “Dr. Mendes Corrêa” do Oporto (Portugal) ²⁵⁵⁶	20,49 grs.	----	----	----	Centeno, MADMC, nº 8

Cuadrante

Anv. Espiga vertical. Gráfica de puntos.

Rev. Sábalo a derecha; encima, creciente; debajo, entre líneas, leyenda *ILIPENSE*.

Gráfica de puntos.

Ref.: V. 107.5; *CNH*. 374.5; RODRÍGUEZ MÉRIDA, serie II. 2; G-B, *Diccionario*, 3ª em., nº 4. Cr. Primera mitad del s. II a. C.

Procedencia	Peso	Módulo	Posición cuño	Conservación	Nº de Referencia-Inventario-Museo- Colección y otros datos de interés
Colección numismática de la Universidad de Sevilla ²⁵⁵⁷	3,60 grs.	20 mm.	1 h	----	Nº en CNUS: 194
Museo de la Sociedad Martins Sarmento (Portugal) ²⁵⁵⁸	----	----	----	----	Centeno, MSMS, nº 12. Hallada en Guimarães (Región de Braga, Portugal)

Serie IV

As o semis?

Anv. Espiga vertical. Gráfica de puntos.

Rev. Sábalo a derecha; debajo, entre líneas, leyenda *ILIPENSE*. Gráfica lineal.

Ref.: V. 107.4; *CNH*. 375.7; *NAH*. 365; RODRÍGUEZ MÉRIDA, serie VI.1; G-B, *Diccionario*, 4ª em., nº 6. Cr. Segunda mitad del s. II a. C.

²⁵⁵⁴ Cf. I. PEREIRA; J. P. BOST; J. HIERNARD (1974), p. 138 (FCM); R. M. S. CENTENO (1987), Gabinete de numismática da Câmara Municipal, nº 83; A. ARÉVALO GONZÁLEZ (1995a), pp. 39-48. Hallazgo 25.

²⁵⁵⁵ Cf. F. CHAVES TRISTÁN (1994b), pp. 27-45 (CNUS).

²⁵⁵⁶ Cf. R. M. S. CENTENO (1987), Museo de Antropología “Dr. Mendes Corrêa”, nº 8; A. ARÉVALO GONZÁLEZ (1995a), pp. 39-48. Hallazgo 24.

²⁵⁵⁷ Cf. F. CHAVES TRISTÁN (1994b), pp. 27-45 (CNUS).

²⁵⁵⁸ Cf. F. MATEU Y LLOPIS (1947-1948), p. 78, nº 268; I. PEREIRA, J. P. BOST y J. HIERNARD (1974) (FCM); R. M. S. CENTENO (1987), Museo de Martins Sarmento, nº 12; C. BLÁZQUEZ CERRATO (1992), pp. 212; A. ARÉVALO GONZÁLEZ (1995a), pp. 39-48. Hallazgo 23.

LA CIRCULACIÓN MONETARIA EN EL SUR PENINSULAR DURANTE
EL PERIODO ROMANO-REPUBLICANO

Procedencia	Peso	Módulo	Posición cuño	Conservación	Nº de Referencia-Inventario-Museo- Colección y otros datos de interés
Colección numismática de la Universidad de Sevilla ²⁵⁵⁹	7,80 grs.	27 mm.	6 h	----	Nº en CNUS: 191
	11,15 grs.	26 mm.	10 h	----	Nº en CNUS: 192
	13,22 grs.	25 mm.	9 h	----	Nº en CNUS: 193

Serie V

Semis

Anv. Cabeza femenina a derecha. Gráfica de puntos.

Rev. Espiga a derecha; debajo, al aire, leyenda *ILIPENSE*. Gráfica lineal.

Ref.: V. 107.9; *CNH*. 375.11; RODRÍGUEZ MÉRIDA, serie IV.2b; G-B, *Diccionario*, 5ª em., nº 8. Cr. s. I a. C.

Procedencia	Peso	Módulo	Posición cuño	Conservación	Nº de Referencia-Inventario-Museo- Colección y otros datos de interés
Colección numismática de la Universidad de Sevilla ²⁵⁶⁰	5,82 grs.	20 mm.	1 h	----	Nº en CNUS: 195

Moneda minera anepígrafa

Cuadrante

Anv. Cabeza de Vulcano a derecha, con tenazas sobre el hombro.

Rev. Hombre desnudo avanzando a derecha, pala sobre el hombro derecho; delante tres puntos.

Ref.: V. 120.12; *CNH*. 426.1 (Tipo Vulcano); *NAH*. 869; G-B (1986), “Nuevos documentos”, pp. 13-46.

Procedencia	Peso	Módulo	Posición cuño	Conservación	Nº de Referencia-Inventario-Museo- Colección y otros datos de interés
Colección numismática de la Universidad de Sevilla ²⁵⁶¹	4,02 grs.	17 mm.	12 h	----	Nº en CNUS: 248

Sin indicación de serie

Procedencia	Peso	Módulo	Posición cuño	Conservación	Nº de Referencia-Inventario-Museo- Colección y otros datos de interés
Museo Arqueológico Provincial de Cáceres ²⁵⁶²	----	----	----	----	4 monedas (aunque en Blázquez 2002 sólo aparecen dos) con una cronología del s. II a. C.
Museo de Évora (Portugal) ²⁵⁶³	----	----	----	----	6 monedas

²⁵⁵⁹ Cf. F. CHAVES TRISTÁN (1994b), pp. 27-45 (CNUS).

²⁵⁶⁰ Cf. F. CHAVES TRISTÁN (1994b), pp. 27-45 (CNUS).

²⁵⁶¹ Cf. F. CHAVES TRISTÁN (1994b), pp. 27-45 (CNUS).

²⁵⁶² Cf. C. CALLEJO SERRANO (1957); C. BARRANTES LÓPEZ y S. PANIAGUA BERROCAL (1987), pp. 107-120; C. BLÁZQUEZ CERRATO (1992), pp. 126-132; A. ARÉVALO GONZÁLEZ (1995a), pp. 39-48. Hallazgo 21; C. BLÁZQUEZ CERRATO (2002a), pp. 93-96.

²⁵⁶³ Cf. M. FARINHA DOS SANTOS y G. MARQUES (1977), pp. 795-810; C. BLÁZQUEZ CERRATO (1992), pp. 132-136; A. ARÉVALO GONZÁLEZ (1995a), pp. 39-48. Hallazgo 22.

Museo Nacional de Arte Romano de Mérida (Badajoz) ²⁵⁶⁴	17,63 grs.	33 mm.	----	----	Nº en CMAOPIMCP: 58 (1 as de CNH. 374.2 ó 4, con una cronología de la primera mitad del s. II a. C.)
	15,43 grs.	31 mm.	1 h	----	Nº en CMAOPIMCP: 59 (1 as de CNH. 374.2 ó 4, con una cronología de la primera mitad del s. II a. C.)

*Hallazgos monetarios de la ceca de Ilipla*²⁵⁶⁵

Esporádicos

Serie I

As

Anv. Jinete lancero a derecha sobre línea; debajo, A y creciente.

Rev. Dos espigas a izquierda; entre ellas y entre líneas, leyenda *ILIPLA*.

Ref.: V. 104.1; CNH. 380.1; NAH. 358; G-B, *Diccionario*, 1ª em., nº 1. Cr. Primera mitad del s. II a. C. (para G-B, principios del s. I a. C.)

Procedencia	Peso	Módulo	Posición cuño	Conservación	Nº de Referencia-Inventario-Museo- Colección y otros datos de interés
Huelva ²⁵⁶⁶	----	----	----	----	Nº en HCJG: 82. Nº en Gaillard: 133
Valdeherrera (Zaragoza) ²⁵⁶⁷	----	----	----	----	1 moneda

Museos

Serie I

As

Anv. Jinete lancero a derecha sobre línea; debajo, A y creciente.

Rev. Dos espigas a izquierda; entre ellas y entre líneas, leyenda *ILIPLA*.

Ref.: V. 104.1; CNH. 380.1; NAH. 358; G-B, *Diccionario*, 1ª em., nº 1. Cr. Primera mitad del s. II a. C. (para G-B, principios del s. I a. C.)

Procedencia	Peso	Módulo	Posición cuño	Conservación	Nº de Referencia-Inventario-Museo- Colección y otros datos de interés
Colección numismática de la Universidad de Sevilla ²⁵⁶⁸	30,09 grs.	33 mm.	3 h	----	Nº en CNUS: 197
	25,21 grs.	33 mm.	3 h	Muy mala y arañada	Nº en CNUS: 198

²⁵⁶⁴ Cf. C. BLÁZQUEZ CERRATO (2002a), pp. 102-115 (CMAOPIMCP).

²⁵⁶⁵ Como no tenemos ningún estudio monográfico de esta ceca, para su estudio utilizo la obra de García-Bellido y Blázquez (Cf. M. P. GARCÍA-BELLIDO y C. BLÁZQUEZ CERRATO (2001), Vol. II, p. 183) para describir la emisión, los tipos y la cronología de los hallazgos enumerados.

²⁵⁶⁶ Cf. P. VIDAL GONZÁLEZ (1989), pp. 343-362 (HCJG).

²⁵⁶⁷ Cf. F. BURILLO MOZOTA y M. OSTALÉ (1983-1984), pp. 287-309; C. BLÁZQUEZ CERRATO (1992), pp. 235-237.

²⁵⁶⁸ Cf. F. CHAVES TRISTÁN (1994b), pp. 27-45 (CNUS).

LA CIRCULACIÓN MONETARIA EN EL SUR PENINSULAR DURANTE
EL PERIODO ROMANO-REPUBLICANO

Museo Arqueológico Provincial de Cáceres ²⁵⁶⁹	----	----	----	----	1 moneda
--	------	------	------	------	----------

*Hallazgos monetarios de la ceca de Iliturgi*²⁵⁷⁰

Esporádicos

Serie I

Unidad

Anv. Cabeza masculina diademada y con ínfulas a izquierda.

Rev. Jinete con palma a izquierda; bajo línea, leyenda *ILVTVRGI*.

Ref.: V. 106.1; *CNH*. 359.3; G-B, 1ª em., nº 1. Cr. Segunda mitad del s. II a. C.

Procedencia	Peso	Módulo	Posición cuño	Conservación	Nº de Referencia-Inventario-Museo- Colección y otros datos de interés
Castrejón de Capote (Higuera la Real, Badajoz) ²⁵⁷¹	30 grs.	----	----	----	Nº en AENPSPCC: 14. Colección Juan Manuel Ruiz

*Hallazgos monetarios de la ceca de Ilse*²⁵⁷²

Excavaciones

Sin indicación de serie

Procedencia	Peso	Módulo	Posición cuño	Conservación	Nº de Referencia-Inventario-Museo- Colección y otros datos de interés
<i>Conimbriga</i> (Portugal) ²⁵⁷³	10,42 grs.	30 mm.	----	Mala, sólo se ve espiga en anv. y sábalo en rev.	Nº en FCM: 90. Nº Inv.: A 939. Estratigrafía: H 4. Por su mal estado podría ser de <i>Ilse</i> , <i>Ilipense</i> o <i>Murtilis</i>

²⁵⁶⁹ Cf. C. CALLEJO SERRANO (1957); C. BARRANTES LÓPEZ y S. PANIAGUA BERROCAL (1987), pp. 107-120; C. BLÁZQUEZ CERRATO (1992), pp. 126-132; C. BLÁZQUEZ CERRATO (2002a), pp. 93-96.

²⁵⁷⁰ Como no tenemos ningún estudio monográfico de esta ceca, para su estudio utilizo la obra de García-Bellido y Blázquez (Cf. M. P. GARCÍA-BELLIDO y C. BLÁZQUEZ CERRATO (2001), Vol. II, pp. 184-185) para describir la emisión, los tipos y la cronología de los hallazgos enumerados.

²⁵⁷¹ Cf. L. BERROCAL RANGEL (1988a), pp. 19-23; L. BERROCAL RANGEL (1990), pp. 67-77 (AENPSPCC); L. BERROCAL RANGEL (1991), pp. 331-345; C. BLÁZQUEZ CERRATO (2002a), pp. 71-72.

²⁵⁷² Como no tenemos ningún estudio monográfico de esta ceca, para su estudio utilizo la obra de García-Bellido y Blázquez (Cf. M. P. GARCÍA-BELLIDO y C. BLÁZQUEZ CERRATO (2001), Vol. II, pp. 185-186) para describir la emisión, los tipos y la cronología de los hallazgos enumerados.

²⁵⁷³ Cf. I. PEREIRA, J. P. BOST y J. HIERNARD (1974) (FCM); C. BLÁZQUEZ CERRATO (1992), pp. 62-71, forma parte del Anexo II: Inventario de Monedas descubiertas por Vergilio Correa (M. Castro Hipólito).

Esporádicos

Sin indicación de serie

Procedencia	Peso	Módulo	Posición cuño	Conservación	Nº de Referencia-Inventario-Museo- Colección y otros datos de interés
Castillejo, El (Santiago del Campo, Cáceres) ²⁵⁷⁴	----	----	----	Muy Mala	1 moneda, para Chaves (HMLL), sería una moneda de <i>Ilse</i> , pero en Blázquez 2002 y en Arévalo 1995, la incluyen como <i>Ilipense</i>

Museos

Serie I

Unidad

Anv. Espiga vertical; a la derecha, creciente.

Rev. Sábalo a izquierda; debajo, entre líneas, leyenda *ILSE*; bajo exergo, *A*.

Ref.: V. 108.2; *CNH*. 376.1; G-B, 1ª em., nº 1. Cr. Mediados del s. II a. C.

Procedencia	Peso	Módulo	Posición cuño	Conservación	Nº de Referencia-Inventario-Museo- Colección y otros datos de interés
Colección numismática de la Universidad de Sevilla ²⁵⁷⁵	16,56 grs.	32 mm.	12 h	----	Nº en CNUS: 196

*Hallazgos monetarios de la ceca de Ilurco*²⁵⁷⁶

Esporádicos

Serie I

As

Anv. Cabeza masculina a derecha.

Rev. Cabeza masculina a derecha; delante, leyenda *ILVRCON*.

Ref.: V. 116.1; *CNH*. 365.1; G-B, 1ª em., nº 1. Cr. Primera mitad del s. II a. C.

Procedencia	Peso	Módulo	Posición cuño	Conservación	Nº de Referencia-Inventario-Museo- Colección y otros datos de interés
Casabermeja (Málaga) ²⁵⁷⁷	20,93 grs.	27,5 mm.	3 h	----	Nº en HMTM: 20. Nº en M.A.P. Málaga: 1.059

²⁵⁷⁴ Cf. A. ARÉVALO GONZÁLEZ (1995a), p. 42; C. BLÁZQUEZ CERRATO (2002a), pp. 150-151 (CMAOPIMCP); F. CHAVES TRISTÁN y P. OTERO MORÁN (2002), pp. 196-198 (HMLL).

²⁵⁷⁵ Cf. F. CHAVES TRISTÁN (1994b), pp. 27-45 (CNUS).

²⁵⁷⁶ Como no tenemos ningún estudio monográfico de esta ceca, para su estudio utilizo la obra de García-Bellido y Blázquez (Cf. M. P. GARCÍA-BELLIDO y C. BLÁZQUEZ CERRATO (2001), Vol. II, pp. 198-199) para describir la emisión, los tipos y la cronología de los hallazgos enumerados.

LA CIRCULACIÓN MONETARIA EN EL SUR PENINSULAR DURANTE
EL PERIODO ROMANO-REPUBLICANO

Cerro de la Moraleja (Alcalá la Real, Jaén) ²⁵⁷⁸	----	----	----	----	1 moneda. Informante Antonio R. Hinojosa Pareja (Alcalá Real, Jaén). Hallazgo superficial en yacimiento de Cerro de la Gineta
Guadix (Granada) ²⁵⁷⁹	----	----	----	----	1 moneda
Iglesia San Gil (Granada) ²⁵⁸⁰	----	----	----	----	2 monedas
<i>Iurco</i> , Pinos Puente (Granada) ²⁵⁸¹	----	----	----	----	1 moneda

Museos

Serie I

As

Anv. Cabeza masculina a derecha.

Rev. Cabeza masculina a derecha; delante, leyenda *ILVRCON*.

Ref.: V. 116.1; *CNH*. 365.1; G-B, 1ª em., nº 1. Cr. Primera mitad del s. II a. C.

Procedencia	Peso	Módulo	Posición cuño	Conservación	Nº de Referencia-Inventario-Museo- Colección y otros datos de interés
Colección numismática de la Universidad de Sevilla ²⁵⁸²	15,02 grs.	27 mm.	7 h	----	Nº en CNUS: 199

*Hallazgos monetarios de la ceca de Irippa*²⁵⁸³

Tesorillos

Sin indicación de serie

Procedencia	Peso	Módulo	Posición cuño	Conservación	Nº de Referencia-Inventario-Museo- Colección y otros datos de interés
Écija (Sevilla) ²⁵⁸⁴	----	----	----	----	En un tesorillo se han encontrado 45 ejemplares de <i>Osset e Irippa</i>

²⁵⁷⁷ Cf. B. MORA SERRANO (1993a), pp. 183-198 (HMTM).

²⁵⁷⁸ Cf. T. FUENTES VÁZQUEZ (2002), pp. 159-202, Hallazgo XIII, p. 175 (CIRI).

²⁵⁷⁹ Cf. M. GÓMEZ-MORENO MARTÍNEZ (1907); M. GÓMEZ MORENO (1949), p. 395, nota 1; T. FUENTES VÁZQUEZ (2002), pp. 159-202, Hallazgo VI, p. 163 (CIRI).

²⁵⁸⁰ Cf. I. DE LA TORRE CASTELLANO y T. FUENTES VÁZQUEZ (2001), vol. II. Actividades sistemáticas y puntuales, pp. 151-157 (CMIRMAEG).

²⁵⁸¹ Cf. M. GÓMEZ-MORENO MARTÍNEZ (1907), p. 182; M. GÓMEZ MORENO (1949), p. 398; T. FUENTES VÁZQUEZ (2002), pp. 159-202, Hallazgo V, p. 163 (CIRI).

²⁵⁸² Cf. F. CHAVES TRISTÁN (1994b), pp. 27-45 (CNUS).

²⁵⁸³ Como no tenemos ningún estudio monográfico de esta ceca, para su estudio utilizo la obra de García-Bellido y Blázquez (Cf. M. P. GARCÍA-BELLIDO y C. BLÁZQUEZ CERRATO (2001), Vol. II, p. 213) para describir la emisión, los tipos y la cronología de los hallazgos enumerados.

²⁵⁸⁴ Cf. F. CHAVES TRISTÁN (1991-1993), pp. 267-284.

La Huerta (Málaga) ²⁵⁸⁵	----	----	----	----	Número indeterminado entre más de mil monedas, sin mayor precisión, que además se encontraron monedas de <i>Malaka, Castulo, Carteia, Laelia, Osset</i> y ases, denarios y divisores republicanos
Zona de Antequera (Málaga) ²⁵⁸⁶	----	----	----	----	De un tesoro de más de 1000 piezas encontramos monedas de <i>Osset, Irippa, Acinipo, Malaka</i> y <i>Sks</i>

Excavaciones

Serie I

Mitades

Anv. Cabeza masculina a derecha; delante, leyenda externa *IRIPPO*; alrededor, láurea.
Rev. Mujer sentada a izquierda, con cornucopia en la mano derecha y piña en la izquierda; alrededor, láurea.

Ref.: V. 110.1 y 2; *CNH*. 422.1; GUADÁN 486-487; GIL FARRÉS 1.391; *NAH*. 859; *RPC*. 55; *MHRAH*, pp. 251-254; G-B, *Diccionario*, 1ª em., nº 1. Cr. s. I a. C.

Procedencia	Peso	Módulo	Posición cuño	Conservación	Nº de Referencia-Inventario-Museo- Colección y otros datos de interés
<i>Conimbriga</i> (Portugal) ²⁵⁸⁷	4,20 grs.	22 mm.	2 h	----	Nº en FCM: 76. Nº Inv.: 69.41. Estratigrafía: 69 TH I 3 (1)
	3,78 grs.	23 mm.	2 h	Moneda fraccionada	Nº en FCM: 77. Nº Inv.: 69.42. Estratigrafía: 69 TH I 3 (1)
La Alcudia (Elche, Alicante) ²⁵⁸⁸	----	----	----	Mala	Nº en MAME: 404. Ref. en MLA: A0585E (calco y dibujo). Ramos Fernández 1975, p. 151. Estratos D y C (hace referencia a la aparecida en las Excavaciones de 1959, en Diario del 5 de noviembre de 1959: Semis de <i>Irippa RPC</i> . 55 sobre mosaico helenístico)
Mesas de Asta (Jerez, Cádiz) ²⁵⁸⁹	----	25 mm.	----	Mala	Nº en MAAR: 27. Esteve, <i>AAH</i> III, pp. 45 y 46 (campana 1942, nº 3)
	----	22 mm.	----	Mala	Nº en MAAR: 28. Esteve, <i>AAH</i> III, pp. 45 y 46 (campana 1942, nº 4)

Sin indicación de serie

Procedencia	Peso	Módulo	Posición cuño	Conservación	Nº de Referencia-Inventario-Museo- Colección y otros datos de interés
<i>Carteia</i> (Cortijo de El Rocardillo, San Roque, Cádiz) ²⁵⁹⁰	6,09 grs.	22 mm.	----	Mala, con reverso frustrado	Nº Inventario en MHEC: 31 (encontrado en cuadrícula W, nº 70)
Dehesa de la Mulva (Villanueva del Río y Minas, Sevilla) ²⁵⁹¹	----	----	----	----	2 mitades

²⁵⁸⁵ Cf. F. MELERO GARCÍA (2001), pp. 457-467.

²⁵⁸⁶ Cf. F. CHAVES TRISTÁN (1991-1993), pp. 267-284.

²⁵⁸⁷ Cf. I. PEREIRA, J. P. BOST y J. HIERNARD (1974) (FCM); C. BLÁZQUEZ CERRATO (1992), pp. 62-71, forma parte del Anexo II: Inventario de Monedas descubiertas por Vergilio Correa (M. Castro Hipólito).

²⁵⁸⁸ Cf. P. P. RIPOLLÈS ALEGRE (1982a), pp. 99-102.

²⁵⁸⁹ Cf. M. ESTEVE GUERRERO (1945) (Esteve, *AAH*); M. FERREIRO LÓPEZ (1981-1982), pp. 61-67 (MAAR).

²⁵⁹⁰ Cf. F. CHAVES TRISTÁN (1982), pp. 287-309 (MHEC); C. BLÁZQUEZ CERRATO (1992), pp. 54-59.

LA CIRCULACIÓN MONETARIA EN EL SUR PENINSULAR DURANTE
EL PERIODO ROMANO-REPUBLICANO

<i>Italica</i> (Santiponce, Sevilla) 1903-1904 ²⁵⁹²	----	----	----	----	2 mitades
<i>Tamuda</i> (Tetuán, Marruecos) 1942 ²⁵⁹³	----	----	----	----	1 mitad

Esporádicos

Serie I

Mitad

Anv. Cabeza masculina a derecha; delante, leyenda externa *IRIPPO*; alrededor, láurea.
Rev. Mujer sentada a izquierda, con cornucopia en la mano derecha y piña en la izquierda; alrededor, láurea.

Ref.: V. 110.1 y 2; *CNH*. 422.1; GUADÁN 486-487; GIL FARRÉS 1.391; *NAH*. 859; *RPC*. 55; *MHRAH*, pp. 251-254; G-B, *Diccionario*, 1ª em., nº 1. Cr. s. I a. C.

Procedencia	Peso	Módulo	Posición cuño	Conservación	Nº de Referencia-Inventario-Museo- Colección y otros datos de interés
Bajopenas (Monturque, Córdoba) ²⁵⁹⁴	6,37 grs.	25 mm.	8 h	----	Nº en MERM, Bajopenas: 460. Nº en EGMPYR, Bajopenas: 67/032
Campo de Gibraltar (Cádiz) ²⁵⁹⁵	4,92 grs.	22,5 mm.	----	Regular	V. 110.1
	5,33 grs.	20 mm.	----	Regular, no se aprecia la leyenda del anverso	V. 110.1
	3,98 grs.	20 mm.	----	Regular, no se aprecia la leyenda del anverso	V. 110.1
Hornachuelos (Ribera del Fresno, Badajoz) ²⁵⁹⁶	7,51 grs.	28 mm.	9 h	----	Nº en ENPHRFB: 158 (V. 110.1)
	7,46 grs.	26 mm.	12 h	----	Nº en ENPHRFB: 159 (V. 110.1)
Manzanete (Vejer de la Frontera, Cádiz) ²⁵⁹⁷	4,6 grs.	22 mm.	----	----	Nº en SAH: 64 (V. 110.1)
Mina y fundición de El Francés (Almodóvar del Río, Córdoba) ²⁵⁹⁸	5,94 grs.	24,5 mm.	9 h	----	Nº en M.A.P. Córdoba: 2.426 (V. 110.1)
Pinos Puente (Granada) ²⁵⁹⁹	----	23,8 mm.	6 h	----	Nº en HNIC: 67 (V. 110.2)

²⁵⁹¹ Cf. C. FERNÁNDEZ-CHICARRO y A. OLIVELLA (1964), pp. 29-31; C. BLÁZQUEZ CERRATO (1992), pp. 85-87.

²⁵⁹² Cf. M. FERNÁNDEZ LÓPEZ (1904), pp. 104-119; F. CHAVES TRISTÁN (1979b), pp. 77-86; C. BLÁZQUEZ CERRATO (1992), pp. 88-93.

²⁵⁹³ Cf. P. QUINTERO Y ATAURI (1942), pp. 63-70; F. MATEU Y LLOPIS (1949b), p. 28; M. P. GARCÍA-BELLIDO (1982), p. 105, Hallazgo 9 (MCEI).

²⁵⁹⁴ Cf. R. GIL FERNÁNDEZ (1996), pp. 333-404 (EGMPYR); R. GIL FERNÁNDEZ (2001) (MERM).

²⁵⁹⁵ Cf. L. A. DEL CASTILLO NAVARRO (1999), pp. 57-68.

²⁵⁹⁶ Cf. F. J. JIMÉNEZ ÁVILA (1990) (ENPHRFB); M. P. GARCÍA-BELLIDO (1993b), p. 88; C. BLÁZQUEZ CERRATO (2002a), pp. 135-140.

²⁵⁹⁷ Cf. F. CHAVES TRISTÁN, E. GARCÍA VARGAS y E. FERRER ALBELDA (2000), pp. 1463-1486 (SAH).

²⁵⁹⁸ Cf. A. ARÉVALO GONZÁLEZ (1996), pp. 51-82.

²⁵⁹⁹ Cf. P. RODRÍGUEZ OLIVA y F. PEREGRÍN PARDO (1980), pp. 187-200 (HNICH); C. BLÁZQUEZ CERRATO (1992), pp. 195-198.

Provincia de Murcia ²⁶⁰⁰	7,20 grs.	----	9 h	----	Nº en CNHVM: 61. Vat. Ap. 197 (V.110.1)
	6,50 grs.	----	3 h	----	Nº en CNHVM: 62. Vat. Ap. 196 (V. 110.1)

Mitad

Anv. Cabeza masculina a derecha; delante, leyenda externa *IRIPPO*. De estilo toscano.

Rev. Mujer sentada a izquierda, con cornucopia en la mano derecha y piña en la izquierda. De estilo toscano.

Ref.: V. 110.3 y 4; *CNH*. 422.4; *RPC*. 56; G-B, *Diccionario*, 1ª em., nº 2. Cr. s. I a. C.

Procedencia	Peso	Módulo	Posición cuño	Conservación	Nº de Referencia-Inventario-Museo-Colección y otros datos de interés
El Viso (Córdoba) ²⁶⁰¹	3,45 grs.	18,8 mm.	6 h	----	Nº en M.A.P. Córdoba: 11.814 (V. 110.4)
Hornachuelos (Ribera del Fresno, Badajoz) ²⁶⁰²	4,95 grs.	21 mm.	9 h	----	Nº en ENPHRFB: 160
La Herradora (Monturque, Córdoba) ²⁶⁰³	3,99 grs.	27 mm.	3 h	----	Nº en MERM, La Herradora: 399. Nº en EGMPYR, La Herradora: 6/034
Provincia de Murcia ²⁶⁰⁴	4,30 grs.	----	4 h	----	Nº en CNHVM: 63. Vat. Ap. 198 (V. 110.3)
Ría de Huelva ²⁶⁰⁵	----	18 mm.	----	----	V. 110.4

Sin indicación de serie

Procedencia	Peso	Módulo	Posición cuño	Conservación	Nº de Referencia-Inventario-Museo-Colección y otros datos de interés
Arco de la Frontera (Cádiz) ²⁶⁰⁶	----	----	----	----	Número indeterminado, sin mayor precisión
Castro del Río (Córdoba) ²⁶⁰⁷	----	----	----	----	1 mitad
Cerro Toizares (Málaga) ²⁶⁰⁸	----	----	----	----	Número indeterminado, sin mayor precisión
El Bermejil (Málaga) ²⁶⁰⁹	----	----	----	----	Número indeterminado, sin mayor precisión
El Nacimiento I (Málaga) ²⁶¹⁰	----	----	----	----	Número indeterminado, sin mayor precisión
Faro (Portugal) ²⁶¹¹	----	----	----	----	1 mitad
Fuente Abad (Málaga) ²⁶¹²	----	----	----	----	Número indeterminado, sin mayor precisión

²⁶⁰⁰ Cf. P. P. RIPOLLÈS ALEGRE (1982a), pp. 116-121; P. P. RIPOLLÈS ALEGRE (1982b), pp. 87-118+ 36 Láms (CNHVM); C. BLÁZQUEZ CERRATO (1992), pp. 218-225.

²⁶⁰¹ Cf. A. ARÉVALO GONZÁLEZ (1996), pp. 51-82.

²⁶⁰² Cf. F. J. JIMÉNEZ ÁVILA (1990) (ENPHRFB); M. P. GARCÍA-BELLIDO (1993b), p. 88; C. BLÁZQUEZ CERRATO (2002a), pp. 135-140.

²⁶⁰³ Cf. R. GIL FERNÁNDEZ (1996), pp. 333-404 (EGMPYR); R. GIL FERNÁNDEZ (2001) (MERM).

²⁶⁰⁴ Cf. P. P. RIPOLLÈS ALEGRE (1982a), pp. 116-121; P. P. RIPOLLÈS ALEGRE (1982b), pp. 87-118+ 36 Láms (CNHVM); C. BLÁZQUEZ CERRATO (1992), pp. 218-225.

²⁶⁰⁵ Cf. A. GARCÍA Y BELLIDO (1957b), p. 116.

²⁶⁰⁶ Cf. M. MANCHEÑO Y OLIVARES (1901).

²⁶⁰⁷ Cf. N. SANTOS GENER (1952-1953), p. 174; C. BLÁZQUEZ CERRATO (1992), pp. 186-187.

²⁶⁰⁸ Cf. F. MELERO GARCÍA (2001), pp. 457-467.

²⁶⁰⁹ Cf. F. MELERO GARCÍA (2001), pp. 457-467.

²⁶¹⁰ Cf. F. MELERO GARCÍA (2001), pp. 457-467.

²⁶¹¹ Cf. M. L. E. DA V. A. DOS SANTOS (1971), pp. 202 y ss.; I. PEREIRA, J. P. BOST y J. HIERNARD (1974) (FCM).

LA CIRCULACIÓN MONETARIA EN EL SUR PENINSULAR DURANTE
EL PERIODO ROMANO-REPUBLICANO

Guadix (Granada) ²⁶¹³	7,51 grs.	22 mm.	6 h	----	Colección Vallecillos de Guadix, lote 95, sublote F (1 mitad, en Anv. Cabeza masculina a derecha, delante <i>IR(po)</i> y Rev. Mujer sentada a izquierda; piña y cornucopia)
Sierra del Castillo (Málaga) ²⁶¹⁴	----	----	----	----	Número indeterminado, sin mayor precisión

Museos

Serie I

Mitad

Anv. Cabeza masculina a derecha; delante, leyenda externa *IRIPPO*; alrededor, láurea.

Rev. Mujer sentada a izquierda, con cornucopia en la mano derecha y piña en la izquierda; alrededor, láurea.

Ref.: V. 110.1 y 2; *CNH*. 422.1; GUADÁN 486-487; GIL FARRÉS 1.391; *NAH*. 859; *RPC*. 55; *MHRAH*, pp. 251-254; G-B, *Diccionario*, 1ª em., nº 1. Cr. s. I a. C.

Procedencia	Peso	Módulo	Posición cuño	Conservación	Nº de Referencia-Inventario-Museo- Colección y otros datos de interés
Colección numismática de la Universidad de Sevilla ²⁶¹⁵	5,69 grs.	25 mm.	11 h	----	Nº en CNUS: 200 (V. 110.1)
	6,00 grs.	25 mm.	7 h	----	Nº en CNUS: 201 (V. 110.1)
	11,62 grs.	24 mm.	7 h	----	Nº en CNUS: 202 (V. 110.1)
	5,07 grs.	21 mm.	12 h	----	Nº en CNUS: 203 (V. 110.2)
	4,90 grs.	21 mm.	12 h	----	Nº en CNUS: 204 (V. 110.2)
	5,14 grs.	24 mm.	5 h	----	Nº en CNUS: 205 (V. 110.2)
Monetario de la Universidad de Valencia ²⁶¹⁶	4,40 grs.	23 mm.	8 h	----	V. 110.2
	4,60 grs.	22,50 mm.	2 h	----	V. 110.2
Museo Arqueológico Provincial de Oviedo ²⁶¹⁷	5,5 grs.	20 mm.	----	----	Nº en AAEOMA: 89 (V. 110.2)
Museo de Antropología "Dr. Mendes Corrêa" do Oporto (Portugal) ²⁶¹⁸	5,71 grs.	----	----	----	Centeno, MADMC, nº 9 (V. 110.1)
Museo Provincial de Logroño ²⁶¹⁹	4 grs.	19 mm.	----	Mala	Nº en NAMPL: 95 (V. 110.1 vte., pero de peor arte y menor módulo)
Museo Provincial de Tarragona ²⁶²⁰	----	----	----	----	1 moneda de V. 110.2

Mitad

Anv. Cabeza masculina a derecha; delante, leyenda externa *IRIPPO*. De estilo tosco.

Rev. Mujer sentada a izquierda con cornucopia en la mano derecha y piña en la izquierda. De estilo tosco.

²⁶¹² Cf. F. MELERO GARCÍA (2001), pp. 457-467.

²⁶¹³ Cf. A. PADILLA ARROBA (2003) (en preparación).

²⁶¹⁴ Cf. F. MELERO GARCÍA (2001), pp. 457-467.

²⁶¹⁵ Cf. F. CHAVES TRISTÁN (1994b), pp. 27-45 (CNUS).

²⁶¹⁶ Cf. R. ARROYO ILERA (1984); C. BLÁZQUEZ CERRATO (1992), pp. 167-177.

²⁶¹⁷ Cf. M. ESCORTELL PONSODA (1971), pp. 13-45 (AAEOMA); C. BLÁZQUEZ CERRATO (1992), pp. 159-162.

²⁶¹⁸ Cf. R. M. S. CENTENO (1987), Museo de Antropología "Dr. Mendes Corrêa", nº 9.

²⁶¹⁹ Cf. M. A. MARTÍN BUENO (1974), pp. 65-85 (NAMPL); P. P. RIPOLLÈS ALEGRE (1982a), pp. 105-107 (CMTM); C. BLÁZQUEZ CERRATO (1992), pp. 145-150.

²⁶²⁰ Cf. P. P. RIPOLLÈS ALEGRE (1982a), pp. 149-160.

Ref.: V. 110.3 y 4; *CNH*. 422.4; *RPC*. 56; G-B, *Diccionario*, 1ª em., nº 2. Cr. s. I a. C.

Procedencia	Peso	Módulo	Posición cuño	Conservación	Nº de Referencia-Inventario-Museo- Colección y otros datos de interés
Museo Arqueológico Provincial de Gerona ²⁶²¹	4,83 grs.	22 mm.	9 h	Mala	Nº en M.A.P. Gerona: 29.373. Nº en CMTM: 74 (V. 110.3 vte.)
	4,76 grs.	22 mm.	9 h	Muy Mala	Nº en M.A.P. Gerona: 29.393. Nº en CMTM: 75 (V. 110.3)
	4,12 grs.	21,50 mm.	12 h	Mala	Nº en M.A.P. Gerona: 29.372. Nº en CMTM: 77 (V. 110.3)
	2,86 grs.	18 mm.	9 h	Mala	Nº en M.A.P. Gerona: 29.374. Nº en CMTM: 76 (V. 110.4)
Museo Arqueológico Provincial de Oviedo ²⁶²²	2,5 grs.	17 mm.	----	----	Nº en AAEOOMA: 90 (V. 110.4)
Museo Provincial de Tarragona ²⁶²³	----	----	----	----	1 moneda de V. 110.4

Mitad

Anv. Cabeza masculina a izquierda; delante, leyenda externa *IRIPPO*; alrededor, láurea.
Rev. Mujer sentada a izquierda, con cornucopia en la mano derecha y piña en la
izquierda; alrededor, láurea.

Ref.: V. 110.5 y 6; *CNH*. 422.2; *RPC*. 56; G-B, *Diccionario*, 1ª em., nº 2. Cr. s. I a. C.

Procedencia	Peso	Módulo	Posición cuño	Conservación	Nº de Referencia-Inventario-Museo- Colección y otros datos de interés
Museo Arqueológico de Barcelona ²⁶²⁴	----	----	----	----	1 moneda de V. 110.6
Museo Provincial de Tarragona ²⁶²⁵	----	----	----	----	2 monedas de V. 110.5
	----	----	----	----	1 moneda de V. 110.6

Sin indicación de serie

Procedencia	Peso	Módulo	Posición cuño	Conservación	Nº de Referencia-Inventario-Museo- Colección y otros datos de interés
Museo Arqueológico Municipal de Elche (Alicante) ²⁶²⁶	5,45 grs.	25 mm.	8 h	----	Nº en MAME: 79. Ref. en MAMEA: BO
Museo de Évora (Portugal) ²⁶²⁷	----	----	----	----	10 mitades, sin mayor precisión

²⁶²¹ Cf. P. P. RIPOLLÈS ALEGRE (1982a), pp. 191-200 (CMTM).

²⁶²² Cf. M. ESCORTELL PONSODA (1971), pp. 13-45 (AAEOOMA); C. BLÁZQUEZ CERRATO (1992), pp. 159-162.

²⁶²³ Cf. P. P. RIPOLLÈS ALEGRE (1982a), pp. 149-160.

²⁶²⁴ Cf. P. P. RIPOLLÈS ALEGRE (1982a), pp. 184-190.

²⁶²⁵ Cf. P. P. RIPOLLÈS ALEGRE (1982a), pp. 149-160.

²⁶²⁶ Cf. J. M. ABASCAL y A. ALBEROLA (2007), p. 45 (MAME).

²⁶²⁷ Cf. M. FARINHA DOS SANTOS y G. MARQUES (1977), pp. 795-810; C. BLÁZQUEZ CERRATO (1992), pp. 132-136.

*Hallazgos monetarios de la ceca de Lacipo*²⁶²⁸

Tesorillos

Serie III

As

Anv. Toro parado a derecha y mirando al frente; encima, astro; debajo de la cabeza de toro, creciente.

Rev. Delfín a derecha; debajo, leyenda *LACIPO*. Gráfica de puntos.

Ref.: Puertas y Rodríguez, Grupo III. Cr. s. I a. C.

Procedencia	Peso	Módulo	Posición cuño	Conservación	Nº de Referencia-Inventario-Museo- Colección y otros datos de interés
<i>Lacipo</i> (Casares, Málaga) ²⁶²⁹	15 grs.	26,5 mm.	5 h	----	Nº en ECRL: Lám. IV, nº 7. Perteneciente a un ocultamiento antiguo informado por D. Luis Soto Jiménez y Aranaz de Estepona
	15,8 grs.	28 mm.	5 h	----	Nº en ECRL: Lám. IV, nº 8. Perteneciente a un ocultamiento antiguo informado por D. Luis Soto Jiménez y Aranaz de Estepona

Serie IV

As

Anv. Toro parado a derecha, mirando al frente; encima, astro de ocho rayos.

Rev. Delfín a derecha; debajo, leyenda *LACIPO*.

Ref.: Puertas y Rodríguez, Grupo IV. Cr. s. I a. C.

Procedencia	Peso	Módulo	Posición cuño	Conservación	Nº de Referencia-Inventario-Museo- Colección y otros datos de interés
<i>Lacipo</i> (Casares, Málaga) ²⁶³⁰	10,5 grs.	25 mm.	5 h	----	Nº en ECRL: Lám. V, nº 11. Perteneciente a un ocultamiento antiguo informado por D. Luis Soto Jiménez y Aranaz de Estepona
	11 grs.	26 mm.	5 h	----	Nº en ECRL: Lám. VI, nº 12. Perteneciente a un ocultamiento antiguo informado por D. Luis Soto Jiménez y Aranaz de Estepona
	11 grs.	25 mm.	5 h	----	Nº en ECRL: Lám. VI, nº 13. Perteneciente a un ocultamiento antiguo informado por D. Luis Soto Jiménez y Aranaz de Estepona
	10,50 grs.	24,5 mm.	5 h	----	Nº en ECRL: Lám. VII, nº 14. Perteneciente a un ocultamiento antiguo informado por D. Luis Soto Jiménez y Aranaz de Estepona
	11 grs.	25,5 mm.	5 h	----	Nº en ECRL: Lám. VII, nº 15. Perteneciente a un ocultamiento antiguo informado por D. Luis Soto Jiménez y Aranaz de Estepona

²⁶²⁸ Para el estudio de esta ceca utilizamos la ordenación dada por Puertas y Rodríguez en dos estudios dedicados a esta ciudad (Cf. R. PUERTAS TRICAS y P. RODRÍGUEZ OLIVA (1979), pp. 105-127; R. PUERTAS TRICAS y P. RODRÍGUEZ OLIVA (1980), *Estudios sobre la ciudad romana de Lacipo (Casares, Málaga)*, Valladolid).

²⁶²⁹ Cf. R. PUERTAS TRICAS y P. RODRÍGUEZ OLIVA (1980), pp. 13-18 (ECRL).

²⁶³⁰ Cf. R. PUERTAS TRICAS y P. RODRÍGUEZ OLIVA (1980), pp. 13-18 (ECRL).

Excavaciones

Serie I

Semis

Anv. Toro a izquierda sobre exergo; encima, cruz.

Rev. Delfín a izquierda; alrededor, leyenda externa retrógrada *LACIPO*.

Ref.: V. 120.9; *CNH*. 423.2; Puertas y Rodríguez, Grupo I; G-B, 2ª em., nº 2. Cr. s. I a. C.

Procedencia	Peso	Módulo	Posición cuño	Conservación	Nº de Referencia-Inventario-Museo- Colección y otros datos de interés
<i>Lacipo</i> (Casares, Málaga) ²⁶³¹	6,15 grs.	19 mm.	4 h	Regular, el astro frustrado	Nº en ECRL: Lám. I, nº 2. Localización en el M.A.P. Málaga. Encontrada en la campaña de excavaciones de 1976

Serie IV

As

Anv. Toro parado a derecha, mirando al frente; encima, astro de ocho rayos.

Rev. Delfín a derecha; debajo, leyenda *LACIPO*.

Ref.: Puertas y Rodríguez, Grupo IV. Cr. s. I a. C.

Procedencia	Peso	Módulo	Posición cuño	Conservación	Nº de Referencia-Inventario-Museo- Colección y otros datos de interés
<i>Lacipo</i> (Casares, Málaga) ²⁶³²	8,13 grs.	25 mm.	5 h	----	Nº en ECRL: Lám. V, nº 9. Localización en el M.A.P. Málaga. Encontrada en la campaña de excavaciones de 1975
	7,89 grs.	24 mm.	5 h	----	Nº en ECRL: Lám. V, nº 10. Localización en el M.A.P. Málaga. Encontrada en la campaña de excavaciones de 1976

Esporádicos

Serie II

Semis

Anv. Toro a derecha sobre exergo; encima, estrella.

Rev. Delfín a izquierda; debajo, leyenda externa *LACI*; arriba, leyenda externa *PO*.

Ref.: V. 120.10; *CNH*. 423.1; Puertas y Rodríguez, Grupo II; G-B, 1ª em., nº 1. Cr. s. I a. C.

Procedencia	Peso	Módulo	Posición cuño	Conservación	Nº de Referencia-Inventario-Museo- Colección y otros datos de interés
Manzanete (Vejer de la Frontera, Cádiz) ²⁶³³	10,7 grs.	22 mm.	9 h	----	Nº en SAH: 62
Ronda (Málaga) ²⁶³⁴	----	----	----	----	Nº en HCJG: 101. Nº en Gaillard: 148

Serie III

As

Anv. Toro parado a derecha, mirando al frente; encima, astro; debajo de la cabeza de toro, creciente.

²⁶³¹ Cf. R. PUERTAS TRICAS y P. RODRÍGUEZ OLIVA (1980), pp. 13-18 (ECRL).

²⁶³² Cf. R. PUERTAS TRICAS y P. RODRÍGUEZ OLIVA (1980), pp. 13-18 (ECRL).

²⁶³³ Cf. F. CHAVES TRISTÁN, E. GARCÍA VARGAS y E. FERRER ALBELDA (2000), pp. 1463-1486 (SAH).

²⁶³⁴ Cf. P. VIDAL GONZÁLEZ (1989), pp. 343-362 (HCJG).

LA CIRCULACIÓN MONETARIA EN EL SUR PENINSULAR DURANTE
EL PERIODO ROMANO-REPUBLICANO

Rev. Delfín a derecha; debajo, leyenda *LACIPO*. Gráfica de puntos.
Ref.: Puertas y Rodríguez, Grupo III. Cr. s. I a. C.

Procedencia	Peso	Módulo	Posición cuño	Conservación	Nº de Referencia-Inventario-Museo- Colección y otros datos de interés
<i>Lacipo</i> (Casares, Málaga) ²⁶³⁵	16 grs.	26 mm.	5 h	----	Nº en ECRL: Lám. III, nº 5

Sin indicación de serie

Procedencia	Peso	Módulo	Posición cuño	Conservación	Nº de Referencia-Inventario-Museo- Colección y otros datos de interés
<i>Lacipo</i> (Casares, Málaga) ²⁶³⁶	----	----	----	----	2 monedas de la colección Gago, con una cronología del s. I a. C.

Museos

Serie II

Semis

Anv. Toro a derecha sobre exergo; encima, estrella.

Rev. Delfín a izquierda; debajo, leyenda externa *LACI*; arriba, leyenda externa *PO*.

Ref.: V. 120.10; *CNH*. 423.1; Puertas y Rodríguez, Grupo II; G-B, 1ª em., nº 1. Cr. s. I a. C.

Procedencia	Peso	Módulo	Posición cuño	Conservación	Nº de Referencia-Inventario-Museo- Colección y otros datos de interés
Colección numismática de la Universidad de Sevilla ²⁶³⁷	7,04 grs.	22 mm.	12 h	----	Nº en CNUS: 106

*Hallazgos monetarios de la ceca de Laelia*²⁶³⁸

Tesorillos

Serie I

Unidad

Anv. Cabeza femenina galeada con cimera a derecha.

Rev. Palmito de hojas abiertas hacia abajo; encima, leyenda *LAELIA*.

Ref.: V. 103.4; *CNH*. 379.2; *NAH*. 844; G-B, 1ª em., nº 2. Cr. Primera mitad del s. II a. C.

²⁶³⁵ Cf. R. PUERTAS TRICAS y P. RODRÍGUEZ OLIVA (1980), pp. 13-18 (ECRL).

²⁶³⁶ Cf. R. PUERTAS TRICAS y P. RODRÍGUEZ OLIVA (1980), pp. 13-18 (ECRL).

²⁶³⁷ Cf. F. CHAVES TRISTÁN (1994b), pp. 27-45 (CNUS).

²⁶³⁸ Como no tenemos ningún estudio monográfico de esta ceca, para su estudio utilizo la obra de García-Bellido y Blázquez (Cf. M. P. GARCÍA-BELLIDO y C. BLÁZQUEZ CERRATO (2001), Vol. II, pp. 261-262) para describir la emisión, los tipos y la cronología de los hallazgos enumerados.

Procedencia	Peso	Módulo	Posición cuño	Conservación	Nº de Referencia-Inventario-Museo- Colección y otros datos de interés
Montemolín (Marchena, Sevilla)(para G-B. es Montemolín II) ²⁶³⁹	10,9 grs.	24 mm.	5 h	Regular. Leyenda del rev. Ilegible	Nº en CUTM: 16

Sin indicación de serie

Procedencia	Peso	Módulo	Posición cuño	Conservación	Nº de Referencia-Inventario-Museo- Colección y otros datos de interés
La Huerta (Málaga) ²⁶⁴⁰	----	----	----	----	Número indeterminado entre más de mil monedas, sin mayor precisión, que además se encontraron monedas de <i>Malaka, Castulo, Carteia, Irippu, Osset</i> y ases, denarios y divisores republicanos

Esporádicos

Serie I

Unidad

Anv. Cabeza femenina galeada con cimera a derecha.

Rev. Palmito de hojas abiertas hacia abajo; encima, leyenda *LAELIA*.

Ref.: V. 103.4; *CNH*. 379.2; *NAH*. 844; G-B, 1ª em., nº 2. Cr. Primera mitad del s. II a. C.

Procedencia	Peso	Módulo	Posición cuño	Conservación	Nº de Referencia-Inventario-Museo- Colección y otros datos de interés
Almadén de la Plata (Sevilla) ²⁶⁴¹	----	----	----	----	Nº en HCJG: 112. Nº en Gaillard: 149

Serie III

As

Anv. Jinete lancero a derecha.

Rev. Dos espigas a izquierda; entre ellas, leyenda *LAELIA*; alrededor, láurea.

Ref.: V. 103.1; *CNH*. 380.8; G-B, 3ª em., nº 6. Cr. s. I a. C.

Procedencia	Peso	Módulo	Posición cuño	Conservación	Nº de Referencia-Inventario-Museo- Colección y otros datos de interés
Carviçais, Torre de Moncorvo (Bragança, Portugal) ²⁶⁴²	----	----	----	----	Centeno, hallazgo nº 18

Sin indicación de serie

Procedencia	Peso	Módulo	Posición cuño	Conservación	Nº de Referencia-Inventario-Museo- Colección y otros datos de interés
Arcos de la Frontera (Cádiz) ²⁶⁴³	----	----	----	----	Número indeterminado, sin mayor precisión

²⁶³⁹ Cf. F. CHAVES TRISTÁN (1989b), pp. 113-132 (CUTM); F. CHAVES TRISTÁN (1994a), pp. 375-389; A. ARÉVALO GONZÁLEZ (1999), Cap. VIII. Hallazgos, pp. 133-200, Hallazgo 14.

²⁶⁴⁰ Cf. F. MELERO GARCÍA (2001), pp. 457-467.

²⁶⁴¹ Cf. P. VIDAL GONZÁLEZ (1989), pp. 343-362 (HCJG).

²⁶⁴² Cf. R. M. S. CENTENO (1987), nº 18.

²⁶⁴³ Cf. M. MANCHEÑO Y OLIVARES (1901).

LA CIRCULACIÓN MONETARIA EN EL SUR PENINSULAR DURANTE
EL PERIODO ROMANO-REPUBLICANO

Aroche (Huelva) ²⁶⁴⁴	----	----	----	----	Varias monedas en colección municipal
Cortegana (Huelva) ²⁶⁴⁵	----	----	----	----	Varias monedas en dos colecciones particulares
<i>Italica</i> (Santiponce, Sevilla) ²⁶⁴⁶	----	----	----	----	1 moneda
Serpa (Beja, Portugal) ²⁶⁴⁷	----	----	----	----	Número indeterminado, sin mayor precisión

Museos

Serie I

Triplo

Anv. Jinete a derecha; encima y detrás del jinete, estrella.

Rev. Palmito y espiga verticales; entre ellas, arriba, A; debajo, leyenda *LAELIA*.

Ref.: V. 103.8; *CNH.* 379.1; *NAH.* 367; G-B, 1ª em., nº 1. Cr. Primera mitad del s. II a. C.

Procedencia	Peso	Módulo	Posición cuño	Conservación	Nº de Referencia-Inventario-Museo- Colección y otros datos de interés
Colección numismática de la Universidad de Sevilla ²⁶⁴⁸	19,13 grs.	30 mm.	5 h	----	Nº en CNUS: 210

Unidad

Anv. Cabeza femenina galeada con cimera a derecha.

Rev. Palmito de hojas abiertas hacia abajo; encima, leyenda *LAELIA*.

Ref.: V. 103.4; *CNH.* 379.2; *NAH.* 844; G-B, 1ª em., nº 2. Cr. Primera mitad del s. II a. C.

Procedencia	Peso	Módulo	Posición cuño	Conservación	Nº de Referencia-Inventario-Museo- Colección y otros datos de interés
Colección numismática de la Universidad de Sevilla ²⁶⁴⁹	9,73 grs.	21 mm.	5 h	----	Nº en CNUS: 209

Serie III

As

Anv. Jinete lancero a derecha.

Rev. Dos espigas a izquierda; entre ellas, leyenda *LAELIA*; alrededor, láurea.

Ref.: V. 103.1; *CNH.* 380.8; G-B, 3ª em., nº 6. Cr. s. I a. C.

²⁶⁴⁴ Cf. J. M. LUZÓN NOGUE (1975) p. 279.

²⁶⁴⁵ Cf. J. M. LUZÓN NOGUE (1975) p. 279.

²⁶⁴⁶ Cf. F. CHAVES TRISTÁN (1979b), pp. 77-86.

²⁶⁴⁷ Cf. J. LEITE DE VASCONCELLOS (1895), pp. 18-19; J. LEITE DE VASCONCELLOS (1899-1900), pp. 232-233; I. PEREIRA, J. P. BOST y J. HIERNARD (1974) (FCM); C. BLÁZQUEZ CERRATO (1992), p. 232.

²⁶⁴⁸ Cf. F. CHAVES TRISTÁN (1994b), pp. 27-45 (CNUS).

²⁶⁴⁹ Cf. F. CHAVES TRISTÁN (1994b), pp. 27-45 (CNUS).

Procedencia	Peso	Módulo	Posición cuño	Conservación	Nº de Referencia-Inventario-Museo- Colección y otros datos de interés
Colección numismática de la Universidad de Sevilla ²⁶⁵⁰	6,51 grs.	24 mm.	3 h	----	Nº en CNUS: 206
	6,61 grs.	24 mm.	3 h	----	Nº en CNUS: 207

Semis

Anv. Cabeza masculina a derecha; alrededor, corona láurea.

Rev. Dos espigas a izquierda; en medio, leyenda *LAELIA*; alrededor, láurea.

Ref.: V. 103.2; *CNH*. 380.9; G-B, 3ª em., nº 7. Cr. s. I a. C.

Procedencia	Peso	Módulo	Posición cuño	Conservación	Nº de Referencia-Inventario-Museo- Colección y otros datos de interés
Colección numismática de la Universidad de Sevilla ²⁶⁵¹	4,01 grs.	19 mm.	3 h	----	Nº en CNUS: 208

*Hallazgos monetarios de la ceca de Lastigi*²⁶⁵²

Excavaciones

Serie I

Cuadrante

Anv. Cabeza viril galeada con cimera a derecha. Gráfica vegetal.

Rev. Entre dos líneas, leyenda *LAS*. Gráfica vegetal.

Ref.: V. 104.2; *CNH*. 381.4; *NAH*. 846; G-B, 1ª em., nº 4. Cr. Segunda mitad del s. II a. C.

Procedencia	Peso	Módulo	Posición cuño	Conservación	Nº de Referencia-Inventario-Museo- Colección y otros datos de interés
<i>Carteia</i> (Cortijo de El Rocadillo, San Roque, Cádiz) ²⁶⁵³	2,43 grs.	23 mm.	7 h	----	Nº Inventario en MHEC: 32 (encontrado en cuadrícula L, nº 67)

Esporádicos

Serie I

Semis

Anv. Cabeza viril galeada con cimera a derecha. Gráfica de puntos.

Rev. Dos espigas a derecha; entre ellas y entre líneas, leyenda *LASTIGI*.

²⁶⁵⁰ Cf. F. CHAVES TRISTÁN (1994b), pp. 27-45 (CNUS).

²⁶⁵¹ Cf. F. CHAVES TRISTÁN (1994b), pp. 27-45 (CNUS).

²⁶⁵² Como no tenemos ningún estudio monográfico de esta ceca, para su estudio utilizo la obra de García-Bellido y Blázquez (Cf. M. P. GARCÍA-BELLIDO y C. BLÁZQUEZ CERRATO (2001), Vol. II, pp. 266-267) para describir la emisión, los tipos y la cronología de los hallazgos enumerados.

²⁶⁵³ Cf. F. CHAVES TRISTÁN (1982), pp. 287-309 (MHEC); C. BLÁZQUEZ CERRATO (1992), pp. 54-59.

LA CIRCULACIÓN MONETARIA EN EL SUR PENINSULAR DURANTE
EL PERIODO ROMANO-REPUBLICANO

Ref.: V. 104.3; *CNH.* 380.2; G-B, 1ª em., nº 2. Cr. Segunda mitad del s. II a. C.

Procedencia	Peso	Módulo	Posición cuño	Conservación	Nº de Referencia-Inventario-Museo- Colección y otros datos de interés
Pinos Puente (Granada) ²⁶⁵⁴	----	25,4 mm.	9 h	----	Nº en HNICH: 65

Cuadrante

Anv. Cabeza viril galeada con cimera a derecha. Gráfica vegetal.

Rev. Entre dos líneas, leyenda *LAS*. Gráfica vegetal.

Ref.: V. 104.2; *CNH.* 381.4; *NAH.* 846; G-B, 1ª em., nº 4. Cr. Segunda mitad del s. II a. C.

Procedencia	Peso	Módulo	Posición cuño	Conservación	Nº de Referencia-Inventario-Museo- Colección y otros datos de interés
Algodonales (Cádiz) ²⁶⁵⁵	----	----	----	----	Nº en HCJG: 29. Nº en Gaillard: 151 y 152. 2 monedas
Provincia de Murcia ²⁶⁵⁶	3,70 grs.	----	2 h	----	Nº en CNHVM: 65. Vat. Ap. 193

Sin indicación de serie

Procedencia	Peso	Módulo	Posición cuño	Conservación	Nº de Referencia-Inventario-Museo- Colección y otros datos de interés
Arcos de la Frontera (Cádiz) ²⁶⁵⁷	----	----	----	----	Número indeterminado, sin mayor precisión

Museos

Serie I

Semis

Anv. Cabeza viril galeada con cimera a derecha. Gráfica de puntos.

Rev. Dos espigas a derecha; entre ellas y entre líneas, leyenda *LASTIGI*.

Ref.: V. 104.3; *CNH.* 380.2; G-B, 1ª em., nº 2. Cr. Segunda mitad del s. II a. C.

Procedencia	Peso	Módulo	Posición cuño	Conservación	Nº de Referencia-Inventario-Museo- Colección y otros datos de interés
Museo Provincial de Tarragona ²⁶⁵⁸	----	----	----	----	1 moneda

Cuadrante

Anv. Cabeza viril galeada con cimera a derecha. Gráfica vegetal.

Rev. Entre dos líneas, leyenda *LAS*. Gráfica vegetal.

Ref.: V. 104.2; *CNH.* 381.4; *NAH.* 846; G-B, 1ª em., nº 4. Cr. Segunda mitad del s. II a. C.

²⁶⁵⁴ Cf. P. RODRÍGUEZ OLIVA y F. PEREGRÍN PARDO (1980), pp. 187-200 (HNICH); C. BLÁZQUEZ CERRATO (1992), pp. 195-198.

²⁶⁵⁵ Cf. P. VIDAL GONZÁLEZ (1989), pp. 343-362 (HCJG).

²⁶⁵⁶ Cf. P. P. RIPOLLÈS ALEGRE (1982a), pp. 116-121; P. P. RIPOLLÈS ALEGRE (1982b), pp. 87-118+ 36 Láms (CNHVM); C. BLÁZQUEZ CERRATO (1992), pp. 218-225.

²⁶⁵⁷ Cf. M. MANCHEÑO Y OLIVARES (1901).

²⁶⁵⁸ Cf. P. P. RIPOLLÈS ALEGRE (1982a), pp. 149-160.

Procedencia	Peso	Módulo	Posición cuño	Conservación	Nº de Referencia-Inventario-Museo- Colección y otros datos de interés
Colección numismática de la Universidad de Sevilla ²⁶⁵⁹	4,61 grs.	21 mm.	6 h	----	Nº en CNUS: 211
	3,49 grs.	17 mm.	11 h	----	Nº en CNUS: 212

Sin indicación de serie

Procedencia	Peso	Módulo	Posición cuño	Conservación	Nº de Referencia-Inventario-Museo- Colección y otros datos de interés
Museo Arqueológico Provincial de Cáceres ²⁶⁶⁰	----	----	----	----	1 moneda
Museo de Évora (Portugal) ²⁶⁶¹	----	----	----	----	4 monedas

Hallazgos monetarios de la ceca de Murtilis²⁶⁶²

Excavaciones

Serie IV

Unidad

Anv. Sábalo a derecha; encima, entre líneas, leyenda *MVRTIL*.

Rev. Espiga a derecha; debajo, entre líneas, leyenda *L·AC·NA*.

Ref.: V. 109.2; *CNH*. 377.4; GIL FARRÉS 1.454 ó 1.455; G-B, 4ª em., nº 6. Cr. s. II a. C.

Procedencia	Peso	Módulo	Posición cuño	Conservación	Nº de Referencia-Inventario-Museo- Colección y otros datos de interés
<i>Conimbriga</i> (Portugal) ²⁶⁶³	27,89 grs.	34 mm.	----	Mala, con rev. Ilegible	Nº en FCM: 79. Nº Inv.: A 935. Estratigrafía: H 1959

²⁶⁵⁹ Cf. F. CHAVES TRISTÁN (1994b), pp. 27-45 (CNUS).

²⁶⁶⁰ Cf. C. CALLEJO SERRANO (1957); C. BARRANTES LÓPEZ y S. PANIAGUA BERROCAL (1987), pp. 107-120; C. BLÁZQUEZ CERRATO (1992), pp. 126-132; C. BLÁZQUEZ CERRATO (2002a), pp. 93-96.

²⁶⁶¹ Cf. M. FARINHA DOS SANTOS y G. MARQUES (1977), pp. 795-810; C. BLÁZQUEZ CERRATO (1992), pp. 132-136.

²⁶⁶² Como no tenemos ningún estudio monográfico de esta ceca, para su estudio utilizo la obra de García-Bellido y Blázquez (Cf. M. P. GARCÍA-BELLIDO y C. BLÁZQUEZ CERRATO (2001), Vol. II, pp. 281-283) para describir la emisión, los tipos y la cronología de los hallazgos enumerados.

²⁶⁶³ Cf. I. PEREIRA, J. P. BOST y J. HIERNARD (1974) (FCM); C. BLÁZQUEZ CERRATO (1992), pp. 62-71, forma parte del Anexo II: Inventario de Monedas descubiertas por Vergilio Correa (M. Castro Hipólito).

LA CIRCULACIÓN MONETARIA EN EL SUR PENINSULAR DURANTE
EL PERIODO ROMANO-REPUBLICANO

Sin indicación de serie

Procedencia	Peso	Módulo	Posición cuño	Conservación	Nº de Referencia-Inventario-Museo- Colección y otros datos de interés
<i>Conimbriga</i> (Portugal) ²⁶⁶⁴	10,42 grs.	----	30 mm.	Mala	Nº en FCM: 90. Nº Inv.: A 939. Estratigrafía: H4 (sólo se ve espiga en anv. y sáballo en rev., por lo que podría ser de <i>Ilse</i> , <i>Ilipense</i> o <i>Murtilis</i>)

Esporádicos

Serie I

Sexto

Anv. Espiga a derecha; encima, *A* invertida; debajo, entre líneas, leyenda *MVRT*.

Rev. Sáballo a derecha; debajo, entre líneas, leyenda *L·AP·DE*.

Ref.: V. 109.4; *CNH*. 377.6; *NAH*. 361; G-B, 1ª em., nº 2. Cr. s. II a. C.

Procedencia	Peso	Módulo	Posición cuño	Conservación	Nº de Referencia-Inventario-Museo- Colección y otros datos de interés
San Juan del Puerto (Huelva) ²⁶⁶⁵	----	----	----	----	Nº en HCJG: 84. Nº en Gaillard: 23

Serie III

Unidad

Anv. Sáballo a derecha; encima, entre líneas, leyenda *MVRTIL*.

Rev. Espiga a derecha; encima, leyenda *L·APDE*.

Ref.: V. 109.3; *CNH*. 377.3; *NAH*. 360; G-B, 3ª em., nº 5. Cr. s. II a. C.

Procedencia	Peso	Módulo	Posición cuño	Conservación	Nº de Referencia-Inventario-Museo- Colección y otros datos de interés
Monte Figueiro (Algarve, Portugal) ²⁶⁶⁶	----	----	----	----	1 moneda

Sin indicación de serie

Procedencia	Peso	Módulo	Posición cuño	Conservación	Nº de Referencia-Inventario-Museo- Colección y otros datos de interés
Beja (Portugal) ²⁶⁶⁷	----	----	----	----	Nº en HCJG: 165. Nº en Gaillard: 24
<i>Mirobriga</i> (Setúbal, Portugal) ²⁶⁶⁸	----	----	----	----	Varias monedas, sin mayor precisión
Quintos (Concejo de Beja, Portugal) ²⁶⁶⁹	----	----	----	----	1 moneda
Serpa (Beja, Portugal) ²⁶⁷⁰	----	----	----	----	3 monedas

²⁶⁶⁴ Cf. I. PEREIRA, J. P. BOST y J. HIERNARD (1974) (FCM); C. BLÁZQUEZ CERRATO (1992), pp. 62-71, forma parte del Anexo II: Inventario de Monedas descubiertas por Vergilio Correa (M. Castro Hipólito).

²⁶⁶⁵ Cf. P. VIDAL GONZÁLEZ (1989), pp. 343-362 (HCJG).

²⁶⁶⁶ Cf. J. DA SILVA RUIVO (1995), pp. 155-160.

²⁶⁶⁷ Cf. P. VIDAL GONZÁLEZ (1989), pp. 343-362 (HCJG).

²⁶⁶⁸ Cf. F. DE ALMEIDA (1964), pp. 66-68; I. PEREIRA, J. P. BOST y J. HIERNARD (1974) (FCM).

²⁶⁶⁹ Cf. I. PEREIRA, J. P. BOST y J. HIERNARD (1974) (FCM).

Museos

Sin indicación de serie

Procedencia	Peso	Módulo	Posición cuño	Conservación	Nº de Referencia-Inventario-Museo- Colección y otros datos de interés
Museo de Évora (Portugal) ²⁶⁷¹	----	----	----	----	2 monedas

*Hallazgos monetarios de la ceca de Nabrisa*²⁶⁷²

Esporádicos

Sin indicación de serie

Procedencia	Peso	Módulo	Posición cuño	Conservación	Nº de Referencia-Inventario-Museo- Colección y otros datos de interés
Arcos de la Frontera (Cádiz) ²⁶⁷³	----	----	----	----	Número indeterminado de monedas, sin mayor precisión

*Hallazgos monetarios de la ceca de Onuba*²⁶⁷⁴

Tesorillos

Serie III

As

Anv. Cabeza femenina galeada con cimera a derecha; delante, en arco, leyenda *C·AELI·Q·PVBLILI*.

Rev. Dos espigas a derecha; entre ellas, leyenda *ONVBA*.

²⁶⁷⁰ Cf. J. LEITE DE VASCONCELLOS (1895), pp. 18-19; J. LEITE DE VASCONCELLOS (1899-1900), pp. 232-233; I. PEREIRA, J. P. BOST y J. HIERNARD (1974) (FCM); C. BLÁZQUEZ CERRATO (1992), p. 232.

²⁶⁷¹ Cf. M. FARINHA DOS SANTOS y G. MARQUES (1977), pp. 795-810; C. BLÁZQUEZ CERRATO (1992), pp. 132-136.

²⁶⁷² Como no tenemos ningún estudio monográfico de esta ceca, para su estudio utilizo la obra de García-Bellido y Blázquez (Cf. M. P. GARCÍA-BELLIDO y C. BLÁZQUEZ CERRATO (2001), Vol. II, p. 283) para describir la emisión, los tipos y la cronología de los hallazgos enumerados.

²⁶⁷³ Cf. M. MANCHEÑO Y OLIVARES (1901).

²⁶⁷⁴ Como no tenemos ningún estudio monográfico de esta ceca, para su estudio utilizo la obra de García-Bellido y Blázquez (Cf. M. P. GARCÍA-BELLIDO y C. BLÁZQUEZ CERRATO (2001), Vol. II, pp. 300-302) para describir la emisión, los tipos y la cronología de los hallazgos enumerados.

LA CIRCULACIÓN MONETARIA EN EL SUR PENINSULAR DURANTE
EL PERIODO ROMANO-REPUBLICANO

Ref.: V. 102.2; *CNH.* 387.3; *NAH.* 857; G-B, 3ª em., nº 3. Cr. Principios del s. I a. C.

Procedencia	Peso	Módulo	Posición cuño	Conservación	Nº de Referencia-Inventario-Museo- Colección y otros datos de interés
Montemolín (Marchena, Sevilla)(para G-B. es Montemolín II) ²⁶⁷⁵	6,1 grs.	22 mm.	6 h	---	Nº en CUTM: 17

Esporádicos

Sin indicación de serie

Procedencia	Peso	Módulo	Posición cuño	Conservación	Nº de Referencia-Inventario-Museo- Colección y otros datos de interés
Huelva ²⁶⁷⁶	---	---	---	---	Varias monedas en colecciones particulares
Talavera la Real (Badajoz) ²⁶⁷⁷	---	---	---	---	Número indeterminado de monedas, sin mayor precisión
Villasviejas del Tamuja (Botija, Cáceres) ²⁶⁷⁸	---	---	---	---	1 moneda en colección particular

Museos

Serie II

As

Anv. Cabeza femenina a derecha.

Rev. Dos espigas a derecha; en medio, leyenda *ONVBA*.

Ref.: V. 102.6 y 7; *CNH.* 387.2; G-B, 2ª em., nº 2. Cr. Principios del s. I a. C.

Procedencia	Peso	Módulo	Posición cuño	Conservación	Nº de Referencia-Inventario-Museo- Colección y otros datos de interés
Colección numismática de la Universidad de Sevilla ²⁶⁷⁹	13,22 grs.	27 mm.	---	Mala, con Anv. Frustró	Nº en CNUS: 213

Serie III

Semis

Anv. Cabeza femenina galeada con cimera a derecha; delante, en arco, leyenda
C·AELI·Q·PVBLILI.

Rev. Dos espigas a izquierda; en medio, leyenda *ONVBA*.

Ref.: V. 102.3; *CNH.* 388.5; G-B, 2ª em., nº 3. Cr. Principios del s. I a. C.

²⁶⁷⁵ Cf. F. CHAVES TRISTÁN (1989b), pp. 113-132 (CUTM); F. CHAVES TRISTÁN (1994a), pp. 375-389; A. ARÉVALO GONZÁLEZ (1999), Cap. VIII. Hallazgos, pp. 133-200, Hallazgo 14.

²⁶⁷⁶ Cf. J. M. LUZÓN NOGUE (1975) p. 280.

²⁶⁷⁷ Cf. C. BLÁZQUEZ CERRATO (2002a), pp. 151-152.

²⁶⁷⁸ Cf. A. ARÉVALO GONZÁLEZ (1999), Cap. VIII. Hallazgos, pp. 133-200, Hallazgo 7a.

²⁶⁷⁹ Cf. F. CHAVES TRISTÁN (1994b), pp. 27-45 (CNUS).

Procedencia	Peso	Módulo	Posición cuño	Conservación	Nº de Referencia-Inventario-Museo- Colección y otros datos de interés
Colección numismática de la Universidad de Sevilla ²⁶⁸⁰	3,52 grs.	18 mm.	12 h	Mala. Horadada como el ejemplar que ilustra Vives	Nº en CNUS: 214

*Hallazgos monetarios de la ceca de Orippe*²⁶⁸¹

Esporádicos

Serie III

As (según G-B correspondería a una mitad?)

Anv. Cabeza femenina con moño a derecha; delante, racimo de uvas.

Rev. Toro parado a derecha; encima, creciente; bajo exergo, leyenda *ORIPPO*.

Ref.: V. 110.3; *CNH*. 394.5; *NAH*. 849; G-B, *Diccionario*, 3ª em., nº 4. Cr. s. I a. C.

Procedencia	Peso	Módulo	Posición cuño	Conservación	Nº de Referencia-Inventario-Museo- Colección y otros datos de interés
Arrabalde (Zamora) ²⁶⁸²	6,63 grs.	25,6 mm.	12 h	----	Nº Inventario en AMMMZ: 84/3/1
Badajoz ²⁶⁸³	----	24 mm.	----	----	----
Provincia de Murcia ²⁶⁸⁴	5,95 grs.	----	3 h	----	Nº en CNHVM: 66. Vat. Ap. 199
Sevilla ²⁶⁸⁵	----	----	----	----	Nº en HCJG: 134. Nº en Gaillard: 192

Sin indicación de serie

Procedencia	Peso	Módulo	Posición cuño	Conservación	Nº de Referencia-Inventario-Museo- Colección y otros datos de interés
<i>Acinipo</i> (Ronda la Vieja, Málaga) ²⁶⁸⁶	----	----	----	----	1 as

²⁶⁸⁰ Cf. F. CHAVES TRISTÁN (1994b), pp. 27-45 (CNUS).

²⁶⁸¹ Como no tenemos ningún estudio monográfico de esta ceca, para su estudio utilizo la obra de García-Bellido y Blázquez (Cf. M. P. GARCÍA-BELLIDO y C. BLÁZQUEZ CERRATO (2001), Vol. II, pp. 304-305) para describir la emisión, los tipos y la cronología de los hallazgos enumerados.

²⁶⁸² Cf. M. S. PARRADO CUESTA (1995) pp. 111-112, nº 1-6,8, 10-12 (AMMMZ); C. BLÁZQUEZ CERRATO (2002a), p. 118.

²⁶⁸³ Cf. J. GAILLARD (1854), nº 10; T. ROMERO DE CASTILLA (1897), pp. 269-270 nº 33, p. 290 nº 3 y p. 294 nº 15; P. VIDAL GONZÁLEZ (1989), p. 346, nº 7; L. BERROCAL RANGEL (1992), p. 163; L. VILLARONGA I GARRIGA (1994), p. 400; C. BLÁZQUEZ CERRATO (2002a), p. 122.

²⁶⁸⁴ Cf. P. P. RIPOLLÈS ALEGRE (1982a), pp. 116-121; P. P. RIPOLLÈS ALEGRE (1982b), pp. 87-118+ 36 Láms (CNHVM); C. BLÁZQUEZ CERRATO (1992), pp. 218-225.

²⁶⁸⁵ Cf. P. VIDAL GONZÁLEZ (1989), pp. 343-362 (HCJG).

²⁶⁸⁶ Cf. C. FERNÁNDEZ-CHICARRO (1955a), p. 158; C. BLÁZQUEZ CERRATO (1992), pp. 229-230.

LA CIRCULACIÓN MONETARIA EN EL SUR PENINSULAR DURANTE
EL PERIODO ROMANO-REPUBLICANO

Museos

Serie I

As

Anv. Cabeza masculina a izquierda; delante, racimo de uvas.

Rev. Toro arrodillándose a izquierda; encima, creciente; debajo, entre líneas, leyenda *ORIPENSE*; en exergo, *B*.

Ref.: V. 110.2; *CNH*. 394.2; *NAH*. 387; G-B, *Diccionario*, 1ª em., nº 2. Cr. Primera mitad del s. II a. C.

Procedencia	Peso	Módulo	Posición cuño	Conservación	Nº de Referencia-Inventario-Museo- Colección y otros datos de interés
Museo Provincial de Tarragona ²⁶⁸⁷	----	----	----	----	1 as

Serie III

As (según G-B correspondería a una mitad?)

Anv. Cabeza femenina con moño a derecha; delante, racimo de uvas.

Rev. Toro estante a derecha; encima, creciente; bajo exergo, leyenda *ORIPPO*.

Ref.: V. 110.3; *CNH*. 394.5; *NAH*. 849; G-B, *Diccionario*, 3ª em., nº 4. Cr. s. I a. C.

Procedencia	Peso	Módulo	Posición cuño	Conservación	Nº de Referencia-Inventario-Museo- Colección y otros datos de interés
Colección numismática de la Universidad de Sevilla ²⁶⁸⁸	6,71 grs.	26 mm.	12 h	----	Nº en CNUS: 215
	9,31 grs.	27 mm.	12 h	----	Nº en CNUS: 216
Cámara Municipal de Oporto (Portugal) ²⁶⁸⁹	----	----	----	----	Centeno, GNCMO, nº 94-96

Sin indicación de serie

Procedencia	Peso	Módulo	Posición cuño	Conservación	Nº de Referencia-Inventario-Museo- Colección y otros datos de interés
Museo Arqueológico Provincial de Cáceres ²⁶⁹⁰	----	----	----	----	1 moneda

²⁶⁸⁷ Cf. P. P. RIPOLLÈS ALEGRE (1982a), pp. 149-160.

²⁶⁸⁸ Cf. F. CHAVES TRISTÁN (1994b), pp. 27-45 (CNUS).

²⁶⁸⁹ Cf. R. M. S. CENTENO (1987), Gabinete de numismática da Cámara Municipal, nº 94-96.

²⁶⁹⁰ Cf. C. CALLEJO SERRANO (1957); C. BARRANTES LÓPEZ y S. PANIAGUA BERROCAL (1987), pp. 107-120; C. BLÁZQUEZ CERRATO (1992), pp. 126-132; C. BLÁZQUEZ CERRATO (2002a), pp. 93-96.

*Hallazgos monetarios de la ceca de Osset*²⁶⁹¹

Tesorillos

Sin indicación de serie

Procedencia	Peso	Módulo	Posición cuño	Conservación	Nº de Referencia-Inventario-Museo- Colección y otros datos de interés
Écija (Sevilla) ²⁶⁹²	----	----	----	----	En un tesorillo se han encontrado 45 ejemplares de <i>Osset</i> e <i>Irippó</i>
La Huerta (Málaga) ²⁶⁹³	----	----	----	----	Número indeterminado entre más de mil monedas, sin mayor precisión, que además se encontraron monedas de <i>Malaka</i> , <i>Castulo</i> , <i>Carteia</i> , <i>Irippó</i> , <i>Laelia</i> y ases, denarios y divisores republicanos
Zona de Antequera (Málaga) ²⁶⁹⁴	----	----	----	----	De un tesoro de más de 1000 piezas encontramos monedas de <i>Osset</i> , <i>Irippó</i> , <i>Acinipo</i> , <i>Malaka</i> y <i>Sks</i>

Excavaciones

Sin indicación de serie

Procedencia	Peso	Módulo	Posición cuño	Conservación	Nº de Referencia-Inventario-Museo- Colección y otros datos de interés
Algaida, La (Sanlúcar de Barrameda, Cádiz) 1978-1983 ²⁶⁹⁵	----	----	----	Muy Mala	1 semis
Gorham's Cave (Gibraltar) ²⁶⁹⁶	----	----	----	----	Nº en TMIHRMG: 5. Museo de Gibraltar Nº en TMIHRMG: 6. Museo de Gibraltar
<i>Italica</i> (Santiponce, Sevilla) 1903- 1904 ²⁶⁹⁷	----	----	----	----	1 as
<i>Tamuda</i> (Tetuán, Marruecos) 1942 ²⁶⁹⁸	----	----	----	----	1 moneda

Esporádicos

Serie III

As

Anv. Cabeza masculina a derecha; delante, leyenda *OSSET*.

²⁶⁹¹ Como no tenemos ningún estudio monográfico de esta ceca, para su estudio utilizo la obra de García-Bellido y Blázquez (Cf. M. P. GARCÍA-BELLIDO y C. BLÁZQUEZ CERRATO (2001), Vol. II, pp. 311-312) para describir la emisión, los tipos y la cronología de los hallazgos enumerados.

²⁶⁹² Cf. F. CHAVES TRISTÁN (1991-1993), pp. 267-284.

²⁶⁹³ Cf. F. MELERO GARCÍA (2001), pp. 457-467.

²⁶⁹⁴ Cf. F. CHAVES TRISTÁN (1991-1993), pp. 267-284.

²⁶⁹⁵ Cf. J. R. CORZO SÁNCHEZ (1995), pp. 81-90.

²⁶⁹⁶ Cf. L. A. DEL CASTILLO NAVARRO (1995), pp. 131-136 (TMIHRMG).

²⁶⁹⁷ Cf. M. FERNÁNDEZ LÓPEZ (1904), pp. 104-119; C. BLÁZQUEZ CERRATO (1992), pp. 88-93.

²⁶⁹⁸ Cf. P. QUINTERO Y ATAURI (1942), pp. 63-70; F. MATEU Y LLOPIS (1949b), p. 28; M. P. GARCÍA-BELLIDO (1982), p. 105, Hallazgo 9 (MCEI).

LA CIRCULACIÓN MONETARIA EN EL SUR PENINSULAR DURANTE
EL PERIODO ROMANO-REPUBLICANO

Rev. Figura femenina de pie a izquierda, con racimo de uvas en la mano derecha.
Ref.: V. 111.8; CNH. 396.8; NAH. 850; HEISS, 391, n° 4, lám. LIX, 4; G-B,
Diccionario, 3ª em., n° 5. Cr. s. I a. C.

Procedencia	Peso	Módulo	Posición cuño	Conservación	Nº de Referencia-Inventario-Museo- Colección y otros datos de interés
Castillejo de la Cuesta (Sevilla) ²⁶⁹⁹	----	----	----	----	Nº en HCJG: 115. Nº en Gaillard: 194 (1 as, que podría ser V. 11.7 ú 8)
Cerro de la Mora (Moraleda de Zafayona, Granada) ²⁷⁰⁰	----	----	----	----	2 monedas
Hornachuelos (Ribera del Fresno, Badajoz) ²⁷⁰¹	4,75 grs.	25 mm.	12 h	----	Nº en ENPHRFB: 161
Lancia (León) ²⁷⁰²	----	----	----	Moneda partida	1 as que está en el Museo Arqueológico Provincial de León, aunque procede de hallazgos esporádicos de Lancia
Mainz (Alemania) ²⁷⁰³	----	----	----	----	FMRD, IV-1, 345, n° 77. Encontrada en el lecho del Rhin
Montederramo (Orense) ²⁷⁰⁴	5,43 grs.	----	----	----	----
Provincia de Murcia ²⁷⁰⁵	8,50 grs.	----	2 h	----	Nº en CNHNV: 67. Vat. Ap. 201
	6,70 grs.	----	2 h	----	Nº en CNHNV: 68. Vat. Ap. 200
	7,20 grs.	----	12 h	----	Nº en CNHNV: 69. Vat. Ap. 138

Sin indicación de serie

Procedencia	Peso	Módulo	Posición cuño	Conservación	Nº de Referencia-Inventario-Museo- Colección y otros datos de interés
Arcos de la Frontera (Cádiz) ²⁷⁰⁶	----	----	----	----	Número indeterminado, sin mayor precisión
Cerro Toizares (Málaga) ²⁷⁰⁷	----	----	----	----	Número indeterminado, sin mayor precisión
El Nacimiento I (Málaga) ²⁷⁰⁸	----	----	----	----	Número indeterminado, sin mayor precisión
Pinos Puente (Granada) ²⁷⁰⁹	----	18,5 mm.	6 h	----	Nº en HNICH: 92 (esta moneda es un semis según los autores un supuesto V.111.11, con cabeza a derecha en anv. y figura de pie a izquierda, portando en la mano izquierda cornucopia (ζ) y en la derecha un racimo (ζ) en rev. Esta ordenación es dudosa tanto por el valor (sería un cuarto, o quizás un sextante, y no un semis), la tipología (sobraría del reverso la cornucopia) y las medidas, más elevadas

²⁶⁹⁹ Cf. P. VIDAL GONZÁLEZ (1989), pp. 343-362 (HCJG).

²⁷⁰⁰ Cf. T. FUENTES VÁZQUEZ (2002), pp. 159-202, Hallazgo IX, pp. 168-170 (CIRI).

²⁷⁰¹ Cf. F. J. JIMÉNEZ ÁVILA (1990) (ENPHRFB); M. P. GARCÍA-BELLIDO (1993b), p. 88; C. BLÁZQUEZ CERRATO (2002a), pp. 135-140.

²⁷⁰² Cf. M. C. FERNÁNDEZ ALLER (1978), pp. 113-275; C. BLÁZQUEZ CERRATO (1992), pp. 139-145; C. BLÁZQUEZ CERRATO (2002a), pp. 94-102 (CMAOPIMCP).

²⁷⁰³ Cf. A. BALIL (1974), pp. 63-74.

²⁷⁰⁴ Cf. R. M. S. CENTENO (1987), Hallazgo 113, moneda 2.

²⁷⁰⁵ Cf. P. P. RIPOLLÈS ALEGRE (1982a), pp. 116-121; P. P. RIPOLLÈS ALEGRE (1982b), pp. 87-118+ 36 Láms (CNHNV); C. BLÁZQUEZ CERRATO (1992), pp. 218-225.

²⁷⁰⁶ Cf. M. MANCHEÑO Y OLIVARES (1901).

²⁷⁰⁷ Cf. F. MELERO GARCÍA (2001), pp. 457-467.

²⁷⁰⁸ Cf. F. MELERO GARCÍA (2001), pp. 457-467.

²⁷⁰⁹ Cf. P. RODRÍGUEZ OLIVA y F. PEREGRÍN PARDO (1980), pp. 187-200 (HNICH); C. BLÁZQUEZ CERRATO (1992), pp. 195-198.

Valdeherrera (Zaragoza) ²⁷¹⁰	----	----	----	----	1 as
--	------	------	------	------	------

Museos

Serie I

As (G-B le da valor duplo)

Anv. Cabeza masculina a derecha.

Rev. Figura desnuda de pie a izquierda, con racimo de uvas en la mano derecha; detrás, leyenda *OSSET*.

Ref.: V. 111.1; *CNH*. 395.1; *NAH*. 388; G-B, *Diccionario*, 1ª em., nº 1. Cr. Medios del s. II a. C.

Procedencia	Peso	Módulo	Posición cuño	Conservación	Nº de Referencia-Inventario-Museo- Colección y otros datos de interés
Monetario de la Universidad de Valencia ²⁷¹¹	26 grs.	29 mm.	6 h	----	----

Semis (G-B le da valor unidad)

Anv. Cabeza masculina a derecha.

Rev. Figura femenina de pie a izquierda, con racimo de uvas en la mano derecha; detrás, leyenda vertical externa *OSET*.

Ref.: V. 111.4; *CNH*. 395.2; G-B, *Diccionario*, 1ª em., nº 2. Cr. Medios del s. II a. C.

Procedencia	Peso	Módulo	Posición cuño	Conservación	Nº de Referencia-Inventario-Museo- Colección y otros datos de interés
Colección numismática de la Universidad de Sevilla ²⁷¹²	5,82 grs.	26 mm.	2 h	----	Nº en CNUS: 218

Semis (G-B le da valor unidad)

Anv. Cabeza masculina a izquierda.

Rev. Figura femenina de pie a izquierda, con racimo de uvas en la mano derecha; detrás, leyenda vertical externa *OSET*.

Ref.: V. 111.3; *CNH*. 395.3; *NAH*. 389; G-B, *Diccionario*, 1ª em., nº 2. Cr. Medios del s. II a. C.

Procedencia	Peso	Módulo	Posición cuño	Conservación	Nº de Referencia-Inventario-Museo- Colección y otros datos de interés
Colección numismática de la Universidad de Sevilla ²⁷¹³	9,71 grs.	31 mm.	12 h	Falta trozo	Nº en CNUS: 217

Semis (G-B le da valor unidad)

Anv. Cabeza masculina a derecha. De estilo tosco.

Rev. Figura femenina de pie a izquierda, con racimo de uvas en la mano derecha; detrás, leyenda vertical externa *OSET*. De estilo tosco.

²⁷¹⁰ Cf. F. BURILLO MOZOTA y M. OSTALÉ (1983-1984), pp. 287-309; C. BLÁZQUEZ CERRATO (1992), pp. 235-237.

²⁷¹¹ Cf. R. ARROYO ILERA (1984); C. BLÁZQUEZ CERRATO (1992), pp. 167-177.

²⁷¹² Cf. F. CHAVES TRISTÁN (1994b), pp. 27-45 (CNUS).

²⁷¹³ Cf. F. CHAVES TRISTÁN (1994b), pp. 27-45 (CNUS).

LA CIRCULACIÓN MONETARIA EN EL SUR PENINSULAR DURANTE
EL PERIODO ROMANO-REPUBLICANO

Ref.: V. 111.6; *CNH.* 395.4; G-B, *Diccionario*, 1ª em., nº 2. Cr. Mediados del s. II a. C.

Procedencia	Peso	Módulo	Posición cuño	Conservación	Nº de Referencia-Inventario-Museo- Colección y otros datos de interés
Colección numismática de la Universidad de Sevilla ²⁷¹⁴	13,32 grs.	29 mm.	9 h	Regular, sin leyenda en anverso	Nº en CNUS: 219

Serie II

Cuadrante

Anv. Cabeza galeada de Roma? a derecha; delante, leyenda vertical *OSET*; detrás, tres glóbulos.

Rev. Cornucopia; a la izquierda, racimo de uvas; a la derecha, leyenda vertical externa *L·LVC·P·VET*.

Ref.: V. 111.2; *CNH.* 396.7; *NAH.* 851; G-B, *Diccionario*, 2ª em., nº 4. Cr. Mediados del s. II a. C.

Procedencia	Peso	Módulo	Posición cuño	Conservación	Nº de Referencia-Inventario-Museo- Colección y otros datos de interés
Martos (Jaén) ²⁷¹⁵	----	22,5 mm.	4 h	----	Nº en colección Recio Veganzones: 288

Serie III

As

Anv. Cabeza masculina a derecha; delante, leyenda *OSSET*.

Rev. Figura femenina de pie a izquierda, con racimo de uvas en la mano derecha.

Ref.: V. 111.7; *CNH.* 396.8; *NAH.* 850; G-B, *Diccionario*, 3ª em., nº 5. Cr. s. I a. C.

Procedencia	Peso	Módulo	Posición cuño	Conservación	Nº de Referencia-Inventario-Museo- Colección y otros datos de interés
Colección numismática de la Universidad de Sevilla ²⁷¹⁶	11,55 grs.	28 mm.	1 h	----	Nº en CNUS: 220
Leiria (Portugal) ²⁷¹⁷	----	----	----	----	1 moneda
Museo Provincial de Tarragona ²⁷¹⁸	----	----	----	----	1 moneda

As

Anv. Cabeza masculina a derecha; delante, leyenda *OSSET*.

Rev. Figura femenina de pie a izquierda, con racimo de uvas en la mano derecha.

Ref.: V. 111.8; *CNH.* 396.8; *NAH.* 850; HEISS, 391, nº 4, lám. LIX, 4; G-B, *Diccionario*, 3ª em., nº 5. Cr. s. I a. C.

Procedencia	Peso	Módulo	Posición cuño	Conservación	Nº de Referencia-Inventario-Museo- Colección y otros datos de interés
Colección numismática de la Universidad de Sevilla ²⁷¹⁹	9,17 grs.	27 mm.	1 h	----	Nº en CNUS: 222
	7,65 grs.	25 mm.	1 h	----	Nº en CNUS: 223
	6,52 grs.	24 mm.	2 h	----	Nº en CNUS: 224
	7,90 grs.	25 mm.	1 h	----	Nº en CNUS: 225
	6,08 grs.	25 mm.	9 h	----	Nº en CNUS: 226

²⁷¹⁴ Cf. F. CHAVES TRISTÁN (1994b), pp. 27-45 (CNUS).

²⁷¹⁵ Cf. A. PADILLA ARROBA (2008) (en preparación).

²⁷¹⁶ Cf. F. CHAVES TRISTÁN (1994b), pp. 27-45 (CNUS).

²⁷¹⁷ Cf. J. DA SILVA RUIVO (1995), pp. 155-160.

²⁷¹⁸ Cf. P. P. RIPOLLÈS ALEGRE (1982a), pp. 149-160.

²⁷¹⁹ Cf. F. CHAVES TRISTÁN (1994b), pp. 27-45 (CNUS).

Cámara Municipal de Oporto (Portugal) ²⁷²⁰	----	----	----	----	Centeno, GNCMO, nº 98
Monetario de la Universidad de Valencia ²⁷²¹	8,50 grs.	25 mm.	12 h	----	----
	5,80 grs.	23 mm.	5 h	----	----
	4,20 grs.	24 mm.	9 h	----	----
Museo Provincial de Tarragona ²⁷²²	----	----	----	----	2 monedas

Sin indicación de serie

Procedencia	Peso	Módulo	Posición cuño	Conservación	Nº de Referencia-Inventario-Museo-Colección y otros datos de interés
Museo Arqueológico Provincial de Cáceres ²⁷²³	----	----	----	----	2 monedas
Museo de Évora (Portugal) ²⁷²⁴	----	----	----	----	8 monedas
Museo de la Sociedad Martins Sarmento (Portugal) ²⁷²⁵	----	----	----	----	Un número indeterminado de monedas, sin más precisión. Halladas en Guimarães (Región de Braga, Portugal)

Hallazgos monetarios de la ceca de Ostur²⁷²⁶

Esporádicos

Serie II

As

Anv. Dos palmas verticales.

Rev. Bellota tumbada; debajo, leyenda *OSTVR*.

Ref.: V. 102.3-6; *CNH*. 390.4-7; *GUADÁN* 477; G-B, *Diccionario*, 2ª em., nº 4. Cr. s. I a. C.

Procedencia	Peso	Módulo	Posición cuño	Conservación	Nº de Referencia-Inventario-Museo-Colección y otros datos de interés
Alcalá del Rfo (Sevilla) ²⁷²⁷	----	----	----	----	Nº en HCJG: 111. Nº en Gaillard: 197 (V. 102.5)

²⁷²⁰ Cf. R. M. S. CENTENO (1987), Gabinete de numismática da Câmara Municipal, nº 98.

²⁷²¹ Cf. R. ARROYO ILERA (1984); C. BLÁZQUEZ CERRATO (1992), pp. 167-177.

²⁷²² Cf. P. P. RIPOLLÈS ALEGRE (1982a), pp. 149-160.

²⁷²³ Cf. C. CALLEJO SERRANO (1957); C. BARRANTES LÓPEZ y S. PANIAGUA BERROCAL (1987), pp. 107-120; C. BLÁZQUEZ CERRATO (1992), pp. 126-132; C. BLÁZQUEZ CERRATO (2002a), pp. 93-96.

²⁷²⁴ Cf. M. FARINHA DOS SANTOS y G. MARQUES (1977), pp. 795-810; C. BLÁZQUEZ CERRATO (1992), pp. 132-136.

²⁷²⁵ Cf. F. MATEU Y LLOPIS (1947-1948), p. 78, nº 268; I. PEREIRA, J. P. BOST y J. HIERNARD (1974) (FCM); C. BLÁZQUEZ CERRATO (1992), pp. 212.

²⁷²⁶ Como no tenemos ningún estudio monográfico de esta ceca, para su estudio utilizo la obra de García-Bellido y Blázquez (Cf. M. P. GARCÍA-BELLIDO y C. BLÁZQUEZ CERRATO (2001), Vol. II, p. 314) para describir la emisión, los tipos y la cronología de los hallazgos enumerados.

LA CIRCULACIÓN MONETARIA EN EL SUR PENINSULAR DURANTE
EL PERIODO ROMANO-REPUBLICANO

Aracena (Huelva) ²⁷²⁸	----	----	----	----	Nº en HCJG: 79. Nº en Gaillard: 198 (V. 102.5)
Campo de Gibraltar (Cádiz) ²⁷²⁹	----	----	----	Buena y pieza rara	1 moneda

Sin indicación de serie

Procedencia	Peso	Módulo	Posición cuño	Conservación	Nº de Referencia-Inventario-Museo- Colección y otros datos de interés
Arcos de la Frontera (Cádiz) ²⁷³⁰	----	----	----	----	Número indeterminado, sin mayor precisión
Villalba de Alcor (Huelva) ²⁷³¹	----	----	----	----	4 monedas en la Colección Marsal

Museos

Serie I

Cuadrante (aunque G-B lo ordena como mitad)

Anv. Bellota.

Rev. Dos espigas tumbadas a derecha; entre ellas, leyenda *OSTVR*.

Ref.: V. 102.2; *CNH*. 390.3; G-B, 1ª em., nº 3. Cr. Medios del s. II a. C.

Procedencia	Peso	Módulo	Posición cuño	Conservación	Nº de Referencia-Inventario-Museo- Colección y otros datos de interés
Colección numismática de la Universidad de Sevilla ²⁷³²	3,33 grs.	19 mm.	2 h	----	Nº en CNUS: 227

*Hallazgos monetarios de la ceca de Sacili*²⁷³³

Esporádicos

Serie I

Semis (aunque G-B lo ordena como unidad)

Anv. Cabeza masculina barbada coronada de pámpanos a derecha; detrás, leyenda *SACILI*.

Rev. Caballo al trote sobre línea a derecha.

Ref.: V. 113.4; *CNH*. 404.3; G-B, *Diccionario*, 1ª em., nº 2. Cr. Medios del s. II a. C.

²⁷²⁷ Cf. P. VIDAL GONZÁLEZ (1989), pp. 343-362 (HCJG).

²⁷²⁸ Cf. P. VIDAL GONZÁLEZ (1989), pp. 343-362 (HCJG).

²⁷²⁹ Cf. L. A. DEL CASTILLO NAVARRO (1999), pp. 57-68.

²⁷³⁰ Cf. M. MANCHEÑO Y OLIVARES (1901).

²⁷³¹ Cf. C. ALFARO ASINS (2000a), pp. 21-68, Hallazgo 58.

²⁷³² Cf. F. CHAVES TRISTÁN (1994b), pp. 27-45 (CNUS).

²⁷³³ Como no tenemos ningún estudio monográfico de esta ceca, para su estudio utilizo la obra de García-Bellido y Blázquez (Cf. M. P. GARCÍA-BELLIDO y C. BLÁZQUEZ CERRATO (2001), Vol. II, pp. 329-330) para describir la emisión, los tipos y la cronología de los hallazgos enumerados.

Procedencia	Peso	Módulo	Posición cuño	Conservación	Nº de Referencia-Inventario-Museo- Colección y otros datos de interés
Cortijo de Alcorrucén (Pedro Abad, Córdoba) ²⁷³⁴	----	----	----	----	Nº en NHSM: 3. Nº en M.A.P. Córdoba: 1.592. Ingresada el 29 septiembre de 1923 (fig. 3a)
Pinos Puente (Granada) ²⁷³⁵	----	27,7 mm.	9 h	----	Nº en HNICH: 64

Semis (aunque G-B lo ordena como unidad)

Anv. Cabeza masculina barbada a derecha; detrás, leyenda *SACILI*.

Rev. Caballo al trote sobre línea a derecha; debajo del vientre, *L*.

Ref.: V. 113.5; *CNH*. 404.7; G-B, *Diccionario*, 1ª em., nº 2. Cr. Mediados del s. II a. C.

Procedencia	Peso	Módulo	Posición cuño	Conservación	Nº de Referencia-Inventario-Museo- Colección y otros datos de interés
Provincia de Murcia ²⁷³⁶	9,00 grs.	----	12 h	----	Nº en CNHVM: 70. Vat. Ap. 17

Serie II

As (para G-B sería un duplo)

Anv. Cabeza masculina barbada coronada de pámpanos a derecha; detrás, leyenda externa *SACILI*.

Rev. Caballo al trote a derecha; clavado en el suelo, cetro; en exergo, leyenda púnica *s'gl*.

Ref.: V. 113.1 y 2; *CNH*. 403.1; G-B, *Diccionario*, 2ª em., nº 3. Cr. Mediados del s. II a. C.

Procedencia	Peso	Módulo	Posición cuño	Conservación	Nº de Referencia-Inventario-Museo- Colección y otros datos de interés
Córdoba ²⁷³⁷	----	----	----	----	Nº en HCJG: 65. Nº en Gaillard: 202 (V. 113.1)
S. Ambrosio (Vejer de la Frontera, Cádiz) ²⁷³⁸	15,9 grs.	33 mm.	7 h	----	Nº en SAH: 29

Sin indicación de serie

Procedencia	Peso	Módulo	Posición cuño	Conservación	Nº de Referencia-Inventario-Museo- Colección y otros datos de interés
Arcos de la Frontera (Cádiz) ²⁷³⁹	----	----	----	----	Número indeterminado, sin mayor precisión
Cortijo de Alcorrucén (Pedro Abad, Córdoba) ²⁷⁴⁰	----	----	----	Mala	Nº en NHSM: 4. Nº en M.A.P. Córdoba: 1.175. Ingresada el 7 septiembre de 1908 (fig. 3a) (1 as, en anv. Cabeza a derecha y leyenda borrosa (D. Samuel de los Santos cree de <i>Sacili</i>) y en rev. Caballo parado)
Mina de Cerro Muriano (Córdoba) ²⁷⁴¹	13,24 grs.	29,1 mm.	12 h	----	Nº en M.A.P. Córdoba: 6.955. 1 as

²⁷³⁴ Cf. A. M. VINCENT (1970), pp. 784-792 (NHSM).

²⁷³⁵ Cf. P. RODRÍGUEZ OLIVA y F. PEREGRÍN PARDO (1980), pp. 187-200 (HNICH); C. BLÁZQUEZ CERRATO (1992), pp. 195-198.

²⁷³⁶ Cf. P. P. RIPOLLÈS ALEGRE (1982a), pp. 116-121; P. P. RIPOLLÈS ALEGRE (1982b), pp. 87-118+ 36 Láms (CNHVM); C. BLÁZQUEZ CERRATO (1992), pp. 218-225.

²⁷³⁷ Cf. P. VIDAL GONZÁLEZ (1989), pp. 343-362 (HCJG).

²⁷³⁸ Cf. F. CHAVES TRISTÁN, E. GARCÍA VARGAS y E. FERRER ALBELDA (2000), pp. 1463-1486 (SAH).

²⁷³⁹ Cf. M. MANCHEÑO Y OLIVARES (1901).

²⁷⁴⁰ Cf. A. M. VINCENT (1970), pp. 784-792 (NHSM).

LA CIRCULACIÓN MONETARIA EN EL SUR PENINSULAR DURANTE
EL PERIODO ROMANO-REPUBLICANO

Museos

Serie II

Semis (para G-B sería un unidad)

Anv. Cabeza masculina barbada coronada de pámpanos a derecha; detrás, leyenda externa *SACILI*.

Rev. Caballo al trote a derecha; clavado en el suelo, cetro; en exergo, leyenda púnica ilegible.

Ref.: V. 113.3; *CNH*. 403.2; G-B, *Diccionario*, 2ª em., nº 4. Cr. Mediados del s. II a. C.

Procedencia	Peso	Módulo	Posición cuño	Conservación	Nº de Referencia-Inventario-Museo- Colección y otros datos de interés
Colección numismática de la Universidad de Sevilla ²⁷⁴²	6,42 grs.	25 mm.	3 h	Mala, con leyenda en anv. ilegible	Nº en CNUS: 228

Sin indicación de serie

Procedencia	Peso	Módulo	Posición cuño	Conservación	Nº de Referencia-Inventario-Museo- Colección y otros datos de interés
Martos (Jaén) ²⁷⁴³	----	31 mm.	1 h	----	Nº en colección Recio Veganzones: 283 (1 as, en Anv. Cabeza masculina con barba a derecha; detrás (<i>sa</i>) <i>CI(li)</i> y en Rev. Caballo a derecha)

*Hallazgos monetarios de la ceca de Salpesa / Salpensa*²⁷⁴⁴

Museos

Serie I

As

Anv. Cabeza de Apolo a derecha; delante, leyenda *SALPESA*.

Rev. Trípode y lira entre arco y carcaj.

Ref.: V. 114.1; *CNH*. 366.1; G-B, *Diccionario*, 1ª em., nº 1. s. I a. C.

Procedencia	Peso	Módulo	Posición cuño	Conservación	Nº de Referencia-Inventario-Museo- Colección y otros datos de interés
Colección numismática de la Universidad de Sevilla ²⁷⁴⁵	7,16 grs.	22 mm.	11 h	----	Nº en CNUS: 229

²⁷⁴¹ Cf. A. ARÉVALO GONZÁLEZ (1996), pp. 51-82.

²⁷⁴² Cf. F. CHAVES TRISTÁN (1994b), pp. 27-45 (CNUS).

²⁷⁴³ Cf. A. PADILLA ARROBA (2008) (en preparación).

²⁷⁴⁴ Como no tenemos ningún estudio monográfico de esta ceca, para su estudio utilizo la obra de García-Bellido y Blázquez (Cf. M. P. GARCÍA-BELLIDO y C. BLÁZQUEZ CERRATO (2001), Vol. II, p. 336) para describir la emisión, los tipos y la cronología de los hallazgos enumerados.

²⁷⁴⁵ Cf. F. CHAVES TRISTÁN (1994b), pp. 27-45 (CNUS).

*Hallazgos monetarios de la ceca de Searo*²⁷⁴⁶

Esporádicos

Serie I

Shekel y medio (aunque el *CNH*. lo ordena como as)

Anv. Cabeza de Hércules con leonté a derecha.

Rev. Dos espigas a derecha; entre ellas, leyenda *SEARO*.

Ref.: V. 106.1; *CNH*. 388.1; G-B, *Diccionario*, 1ª em., nº 1. Cr. Segunda mitad del s. II a. C.

Procedencia	Peso	Módulo	Posición cuño	Conservación	Nº de Referencia-Inventario-Museo- Colección y otros datos de interés
Alcalá de Guadaíra (Sevilla) ²⁷⁴⁷	----	----	----	----	Nº en HCJG: 109. Nº en Gaillard: 204

Serie II

Unidad

Anv. Cabeza viril diademada a derecha; delante, *S*.

Rev. Dos espigas a derecha; entre ellas, leyenda *SEARO*.

Ref.: V. 106.2; *CNH*. 388.3; G-B, *Diccionario*, 2ª em., nº 3. Cr. Principios del s. I a. C.

Procedencia	Peso	Módulo	Posición cuño	Conservación	Nº de Referencia-Inventario-Museo- Colección y otros datos de interés
Marchena (Sevilla) ²⁷⁴⁸	----	----	----	----	Nº en HCJG: 120. Nº en Gaillard: 203

Sin indicación de serie

Procedencia	Peso	Módulo	Posición cuño	Conservación	Nº de Referencia-Inventario-Museo- Colección y otros datos de interés
Cerro Toizares (Málaga) ²⁷⁴⁹	----	----	----	----	Número indeterminado, sin mayor precisión

Museos

Serie I

Shekel y medio (aunque el *CNH*. lo ordena como as)

Anv. Cabeza de Hércules con leonté a derecha.

Rev. Dos espigas a derecha; entre ellas, leyenda *SEARO*.

Ref.: V. 106.1; *CNH*. 388.1; G-B, *Diccionario*, 1ª em., nº 1. Cr. Segunda mitad del s. II a. C.

²⁷⁴⁶ Como no tenemos ningún estudio monográfico de esta ceca, para su estudio utilizo la obra de García-Bellido y Blázquez (Cf. M. P. GARCÍA-BELLIDO y C. BLÁZQUEZ CERRATO (2001), Vol. II, pp. 336-337) para describir la emisión, los tipos y la cronología de los hallazgos enumerados.

²⁷⁴⁷ Cf. P. VIDAL GONZÁLEZ (1989), pp. 343-362 (HCJG).

²⁷⁴⁸ Cf. P. VIDAL GONZÁLEZ (1989), pp. 343-362 (HCJG).

²⁷⁴⁹ Cf. F. MELERO GARCÍA (2001), pp. 457-467.

LA CIRCULACIÓN MONETARIA EN EL SUR PENINSULAR DURANTE
EL PERIODO ROMANO-REPUBLICANO

Procedencia	Peso	Módulo	Posición cuño	Conservación	Nº de Referencia-Inventario-Museo- Colección y otros datos de interés
Colección numismática de la Universidad de Sevilla ²⁷⁵⁰	9,50 grs.	27 mm.	9 h	----	Nº en CNUS: 230

Serie II

Unidad

Anv. Cabeza viril diademada a derecha; delante, S.

Rev. Dos espigas a derecha; entre ellas, leyenda *SEARO*.

Ref.: V. 106.2; *CNH*. 388.3; G-B, *Diccionario*, 2ª em., nº 3. Cr. Principios del s. I a. C.

Procedencia	Peso	Módulo	Posición cuño	Conservación	Nº de Referencia-Inventario-Museo- Colección y otros datos de interés
Colección numismática de la Universidad de Sevilla ²⁷⁵¹	13,70 grs.	28 mm.	4 h	----	Nº en CNUS: 231
	8,73 grs.	23 mm.	11 h	----	Nº en CNUS: 232
	14,48 grs.	25 mm.	5 h	----	Nº en CNUS: 233

*Hallazgos monetarios de la ceca de Sirpens / Serpa*²⁷⁵²

Esporádicos

Serie I

As

Anv. Delfín a derecha; encima, tridente; debajo, creciente.

Rev. Entre dos líneas, leyenda *SIRPENS*; debajo, estrella.

Ref.: V. 109.1; *CNH*. 405.1; G-B, *Diccionario*, 1ª em., nº 1. Cr. Segunda mitad del s. II a. C.

Procedencia	Peso	Módulo	Posición cuño	Conservación	Nº de Referencia-Inventario-Museo- Colección y otros datos de interés
Quintos (Concejo de Beja, Portugal) ²⁷⁵³	----	----	----	----	1 moneda
Serpa (Beja, Portugal) ²⁷⁵⁴	----	----	----	----	1 moneda

²⁷⁵⁰ Cf. F. CHAVES TRISTÁN (1994b), pp. 27-45 (CNUS).

²⁷⁵¹ Cf. F. CHAVES TRISTÁN (1994b), pp. 27-45 (CNUS).

²⁷⁵² Como no tenemos ningún estudio monográfico de esta ceca, para su estudio utilizo la obra de García-Bellido y Blázquez (Cf. M. P. GARCÍA-BELLIDO y C. BLÁZQUEZ CERRATO (2001), Vol. II, pp. 335-336) para describir la emisión, los tipos y la cronología de los hallazgos enumerados.

²⁷⁵³ Cf. I. PEREIRA, J. P. BOST y J. HIERNARD (1974) (FCM).

²⁷⁵⁴ Cf. J. LEITE DE VASCONCELLOS (1895), pp. 18-19; J. LEITE DE VASCONCELLOS (1899-1900), pp. 232-233; I. PEREIRA, J. P. BOST y J. HIERNARD (1974) (FCM); C. BLÁZQUEZ CERRATO (1992), p. 232.

*Hallazgos monetarios de la ceca de Sisapo*²⁷⁵⁵

Esporádicos

Sin indicación de serie

Procedencia	Peso	Módulo	Posición cuño	Conservación	Nº de Referencia-Inventario-Museo- Colección y otros datos de interés
<i>Italica</i> (Santiponce, Sevilla) ²⁷⁵⁶	----	----	----	----	1 moneda

Museos

Serie I

Divisor

Anv. Cabeza masculina a izquierda.

Rev. Atún a derecha; encima, S; debajo, leyenda SISA.

Ref.: No V.; CNH. 391.1A; G-B, *Diccionario*, 1ª em., nº 2.

Procedencia	Peso	Módulo	Posición cuño	Conservación	Nº de Referencia-Inventario-Museo- Colección y otros datos de interés
Monetario de la Universidad de Valencia ²⁷⁵⁷	4 grs.	20 mm.	5 h	----	Aunque Blázquez la describe como una V. 119.14, esta ordenación no entra dentro de los estudios de la ceca de <i>Sisapo</i> , así que por el peso pertenecería a CNH. 391.1A, G-B, <i>Diccionario</i> , 1ª em., nº 2

*Hallazgos monetarios de la ceca de Sisipo / Detumo*²⁷⁵⁸

Esporádicos

Sin indicación de serie

Procedencia	Peso	Módulo	Posición cuño	Conservación	Nº de Referencia-Inventario-Museo- Colección y otros datos de interés
Arcos de la Frontera (Cádiz) ²⁷⁵⁹	----	----	----	----	Número indeterminado, sin mayor precisión

²⁷⁵⁵ Como no tenemos ningún estudio monográfico de esta ceca, para su estudio utilizo la obra de García-Bellido y Blázquez (*Cf.* M. P. GARCÍA-BELLIDO y C. BLÁZQUEZ CERRATO (2001), Vol. II, p. 356) para describir la emisión, los tipos y la cronología de los hallazgos enumerados.

²⁷⁵⁶ *Cf.* F. CHAVES TRISTÁN (1979b), pp. 77-86.

²⁷⁵⁷ *Cf.* R. ARROYO ILERA (1984); C. BLÁZQUEZ CERRATO (1992), pp. 167-177.

²⁷⁵⁸ Como no tenemos ningún estudio monográfico de esta ceca, para su estudio utilizo la obra de García-Bellido y Blázquez (*Cf.* M. P. GARCÍA-BELLIDO y C. BLÁZQUEZ CERRATO (2001), Vol. II, pp. 110-111) para describir la emisión, los tipos y la cronología de los hallazgos enumerados.

LA CIRCULACIÓN MONETARIA EN EL SUR PENINSULAR DURANTE
EL PERIODO ROMANO-REPUBLICANO

Museos

Serie I

As

Anv. Cabeza galeada a izquierda. Gráfica vegetal

Rev. Toro sobre línea a derecha; encima, leyenda *DETVMO*; debajo, leyenda *SISIPO*.

Ref.: V. 114.1; *CNH*. 405.1; *NAH*. 860; G-B, 1ª em., nº 1. Cr. Segunda mitad del II a. C.

Procedencia	Peso	Módulo	Posición cuño	Conservación	Nº de Referencia-Inventario-Museo- Colección y otros datos de interés
Museo Arqueológico Provincial de Orense ²⁷⁶⁰	9,39 grs.	----	----	----	Centeno, M.A.P. Orense, nº 32

*Hallazgos monetarios de la ceca de Tamusia / t.a.m.u.ś.i.a*²⁷⁶¹

Excavaciones

Serie I

As

Anv. Cabeza masculina con torques a derecha; a ambos lados, delfín.

Rev. Jinete lancero con casco a derecha; en exergo, leyenda celtibérica *t.a.m.u.ś.i.a*.

Ref.: V. 38.1; *CNH*. 247.1; *NAH*. 663; UNTERMANN, *MLH*. 91.I.1-I.2; G-B, *Diccionario*, 1ª em., nº 1. Cr. Principios del s. I a. C.

Procedencia	Peso	Módulo	Posición cuño	Conservación	Nº de Referencia-Inventario-Museo- Colección y otros datos de interés
Cáceres el Viejo ²⁷⁶²	9,48 grs.	24 mm.	----	----	Nº en CVSLS: 233
	7,01 grs.	23 mm.	----	----	Nº en CVSLS: 229. AA 1928, p. 56. Nº en PACCRCV: 119. Museo de Cáceres
	6,92 grs.	23 mm.	----	----	Nº en CVSLS: 230. AA 1928, p. 56. Nº en PACCRCV: 120. Museo de Cáceres
	6,67 grs.	23 mm.	----	----	Nº en CVSLS: 231. AA 1928, p. 56. Nº en PACCRCV: 121. Museo de Cáceres
	4,51 grs.	22 mm.	----	----	Nº en CVSLS: 232. AA 1928, p. 56. Nº en PACCRCV: 122. Museo de Cáceres
Castillejo, El (Santiago del Campo, Cáceres) ²⁷⁶³	----	----	----	----	3 monedas

²⁷⁵⁹ Cf. M. MANCHEÑO Y OLIVARES (1901).

²⁷⁶⁰ Cf. R. M. S. CENTENO (1987), Museo Arqueológico Provincial de Orense, nº 32.

²⁷⁶¹ Como no tenemos ningún estudio monográfico de esta ceca, para su estudio utilizo la obra de García-Bellido y Blázquez (Cf. M. P. GARCÍA-BELLIDO y C. BLÁZQUEZ CERRATO (2001), Vol. II, pp. 360-361) para describir la emisión, los tipos y la cronología de los hallazgos enumerados.

²⁷⁶² Cf. A. SCHULTEN (1928), pp. 12 y ss. (AA 1927); A. SCHULTEN (1930), pp. 54 y ss. (AA 1928); A. SCHULTEN (1932), pp. 346 y ss. (AA 1930); M. BELTRÁN LLORIS (1973-1974), pp. 255-310 (PACCRCV); H. J. HILDEBRANT (1984), pp. 257-297 (CVSLS); C. BLÁZQUEZ CERRATO (2002a), pp. 60-68.

Villasviejas del Tamuja (Botija, Cáceres) ²⁷⁶⁴	----	----	----	----	1 moneda
---	------	------	------	------	----------

Serie I ó II

As

Anv. Cabeza masculina con torques a derecha; a ambos lados, delfín.

Rev. Jinete lancero con casco a derecha; en exergo o entre dos líneas, leyenda celtibérica *t.a.m.u.s.i.a.*

Ref.: V. 38.1; *CNH.* 247.1 ó 2; UNTERMANN, *MLH.* 91.I.1-I.2; G-B, *Diccionario*, 1ª ó 2ª em., nº 1 ó 2. Cr. Principios del s. I a. C.

Procedencia	Peso	Módulo	Posición cuño	Conservación	Nº de Referencia-Inventario-Museo- Colección y otros datos de interés
Castillo del Puerto (Cáceres) ²⁷⁶⁵	----	----	----	----	1 moneda

Esporádicos

Serie I

As

Anv. Cabeza masculina con torques a derecha; a ambos lados, delfín.

Rev. Jinete lancero con casco a derecha; en exergo, leyenda celtibérica *t.a.m.u.s.i.a.*

Ref.: V. 38.1; *CNH.* 247.1; *NAH.* 663; UNTERMANN, *MLH.* 91.I.1-I.2; G-B, *Diccionario*, 1ª em., nº 1. Cr. Principios del s. I a. C.

Procedencia	Peso	Módulo	Posición cuño	Conservación	Nº de Referencia-Inventario-Museo- Colección y otros datos de interés
Berrocalillo, El (Plasencia, Cáceres) ²⁷⁶⁶	----	----	----	----	1 moneda
Burra, La (Torrejón el Rubio, Cáceres) ²⁷⁶⁷	----	----	----	----	3 monedas
Sansueña (Aliseda, Cáceres) ²⁷⁶⁸	----	----	----	----	1 moneda
Santa Ana (Monroy, Cáceres) ²⁷⁶⁹	----	----	----	----	1 moneda
Villasviejas del Tamuja (Botija, Cáceres) ²⁷⁷⁰	----	----	----	----	101 monedas

²⁷⁶³ Cf. J. ESTEBAN ORTEGA y J. SALAS MARTÍN (1988), p. 130; J. L. SÁNCHEZ ABAL y S. GARCÍA JIMÉNEZ (1988), p. 157; S. GARCÍA JIMÉNEZ (1989), pp. 139-142; F. CHAVES TRISTÁN y P. OTERO MORÁN (2002), pp. 196-198 (HMLL).

²⁷⁶⁴ Cf. F. HERNÁNDEZ HERNÁNDEZ, M. D. RODRÍGUEZ LÓPEZ y M. A. SÁNCHEZ SÁNCHEZ (1989), pp. 105-106 y 132; C. BLÁZQUEZ CERRATO (2002a), p. 80.

²⁷⁶⁵ Cf. A. ALONSO SÁNCHEZ (1988), pp. 81 y 89; A. ALONSO SÁNCHEZ (1991), p. 429; C. BLÁZQUEZ CERRATO (2002a), pp. 70-71.

²⁷⁶⁶ Cf. J. L. SÁNCHEZ ABAL y S. GARCÍA JIMÉNEZ (1988), p. 157; C. BLÁZQUEZ CERRATO (2002a), p. 124.

²⁷⁶⁷ Cf. J. L. SÁNCHEZ ABAL y S. GARCÍA JIMÉNEZ (1988), p. 157; C. BLÁZQUEZ CERRATO (2002a), p. 125.

²⁷⁶⁸ Cf. J. L. SÁNCHEZ ABAL y S. GARCÍA JIMÉNEZ (1988), p. 157; S. GARCÍA JIMÉNEZ (1989), pp. 140; C. BLÁZQUEZ CERRATO (2002a), p. 150.

²⁷⁶⁹ Cf. S. GARCÍA JIMÉNEZ (1989), pp. 140; C. BLÁZQUEZ CERRATO (2002a), p. 150.

LA CIRCULACIÓN MONETARIA EN EL SUR PENINSULAR DURANTE
EL PERIODO ROMANO-REPUBLICANO

Villasviejas del Tamuja (Botija, Cáceres) ²⁷⁷¹	10,45 grs.	24 mm.	3 h	----	Nº en CMAOPIMCP de las monedas de M. G de Figuerola: 28
	9,63 grs.	24 mm.	1 h	----	Nº en CMAOPIMCP de las monedas de M. G de Figuerola: 29
	8,83 grs.	22 mm.	4 h	----	Nº en CMAOPIMCP de las monedas de M. G de Figuerola: 30
	8,72 grs.	22 mm.	3 h	----	Nº en CMAOPIMCP de las monedas de M. G de Figuerola: 31
	7 grs.	23 mm.	3 h	----	Nº en CMAOPIMCP de las monedas de M. G de Figuerola: 32
	6,91 grs.	22 mm.	1 h	----	Nº en CMAOPIMCP de las monedas de M. G de Figuerola: 33
	6,80 grs.	21 mm.	1 h	----	Nº en CMAOPIMCP de las monedas de M. G de Figuerola: 34
	5,10 grs.	21 mm.	12 h	----	Nº en CMAOPIMCP de las monedas de M. G de Figuerola: 35

Serie I ó II

As

Anv. Cabeza masculina con torques a derecha; a ambos lados, delfín.

Rev. Jinete lancero con casco a derecha; en exergo o entre dos líneas, leyenda celtibérica *t.a.m.u.s.i.a.*

Ref.: V. 38.1; *CNH.* 247.1 ó 2; UNTERMANN, *MLH.* 91.I.1-I.2; G-B, *Diccionario*, 1ª ó 2ª em., nº 1 ó 2. Cr. Principios del s. I a. C.

Procedencia	Peso	Módulo	Posición cuño	Conservación	Nº de Referencia-Inventario-Museo- Colección y otros datos de interés
Castillejo, El (Santiago del Campo, Cáceres) ²⁷⁷²	----	----	----	----	2 monedas

Serie III

As

Anv. Cabeza masculina a derecha; delante, delfín; detrás, signos ibéricos orientales *ta.m.*

Rev. Embarcación con remeros y patrón; encima, leyenda *TAMUSIENSI.*

Ref.: V. 118.1; *CNH.* 406.1; *NAH.* 391; G-B, *Diccionario*, 3ª em., nº 3. Cr. Principios del s. I a. C. (aunque el *CNH.* la sitúa en el s. II a. C.)

Procedencia	Peso	Módulo	Posición cuño	Conservación	Nº de Referencia-Inventario-Museo- Colección y otros datos de interés
Guadix (Granada) ²⁷⁷³	----	----	----	Muy Mala, aunque se aprecia en rev. la embarcación de remeros	1 moneda

²⁷⁷⁰ Cf. J. L. SÁNCHEZ ABAL y S. GARCÍA JIMÉNEZ (1988), pp. 153 y 158; J. L. SÁNCHEZ ABAL y J. ESTEBAN ORTEGA (1988), pp. 1017-1031; S. GARCÍA JIMÉNEZ (1989), pp. 139-142; C. BLÁZQUEZ CERRATO (1995), pp. 243-258; A. M. MARTÍN BRAVO (1995), pp. 139-142; C. BLÁZQUEZ CERRATO (2002a), pp. 159-162 (CMAOPIMCP).

²⁷⁷¹ Cf. J. L. SÁNCHEZ ABAL y S. GARCÍA JIMÉNEZ (1988), pp. 153 y 158; J. L. SÁNCHEZ ABAL y J. ESTEBAN ORTEGA (1988), pp. 1017-1031; S. GARCÍA JIMÉNEZ (1989), pp. 139-142; C. BLÁZQUEZ CERRATO (1995), pp. 243-258; A. M. MARTÍN BRAVO (1995), pp. 139-142; C. BLÁZQUEZ CERRATO (2002a), pp. 159-162 (CMAOPIMCP).

²⁷⁷² Cf. A. ARÉVALO GONZÁLEZ (1995a), p. 42; C. BLÁZQUEZ CERRATO (2002a), pp. 150-151 (CMAOPIMCP).

²⁷⁷³ Cf. M. GÓMEZ-MORENO MARTÍNEZ (1907); M. GÓMEZ MORENO (1949), p. 395, nota 1; T. FUENTES VÁZQUEZ (2002), pp. 159-202, Hallazgo VI, p. 163 (CIRI).

Villanueva de la Serena (Badajoz) ²⁷⁷⁴	----	----	----	----	Varias monedas
Villasviejas del Tamuja (Botija, Cáceres) ²⁷⁷⁵	14,45 grs.	28 mm.	2 h	----	Nº en CMAOPIMCP de las monedas de M. G de Figuerola: 63

Sin indicación de serie

Procedencia	Peso	Módulo	Posición cuño	Conservación	Nº de Referencia-Inventario-Museo- Colección y otros datos de interés
Cáceres el Viejo ²⁷⁷⁶	----	----	----	----	9 ases
Sevilla ²⁷⁷⁷	----	----	----	----	Nº en HCJG: 136. Nº en Gaillard: 228. 1 as de Müller III, p. 161, nº 242 o <i>SNGCop.</i> , nº 718-719

*Hallazgos monetarios de la ceca con tipo sacerdos*²⁷⁷⁸

Excavaciones

Serie I

Semis

Anv. Cabeza masculina a derecha; alrededor, leyenda externa *CN·STATI· LIBO·PRAE· F.*

Rev. Patera a izquierda y *praefericulum* a derecha; bajo exergo, leyenda *SACERDOS.*

Ref.: V. 131.7; *CNH.* 425.1; *NAH.* 914; LLORENS²⁷⁷⁹, *CN. STATI LIBO PRAEF;* *RPC.* 483; G-B, *Diccionario*, 1ª em., nº 1. Cr. s. I a. C.

Procedencia	Peso	Módulo	Posición cuño	Conservación	Nº de Referencia-Inventario-Museo- Colección y otros datos de interés
<i>Carteia</i> (San Roque, Cádiz) ²⁷⁸⁰	6,33 grs.	23 mm.	7 h	----	Nº en EHACC: 8. Estratigrafía: CRT95/A/ C-3/12/11 (fig. LVII)
<i>Carteia</i> (San Roque, Cádiz) 1754 ²⁷⁸¹	----	----	----	----	1 moneda

²⁷⁷⁴ Cf. J. ZÓBEL DE ZANGRÓNIZ (1880), vol. II, p. 173; C. BLÁZQUEZ CERRATO (1989-1990), p. 216, nº 21; L. VILLARONGA I GARRIGA (1994), p. 406; C. BLÁZQUEZ CERRATO, C. (2002a), p. 157.

²⁷⁷⁵ Cf. J. L. SÁNCHEZ ABAL y S. GARCÍA JIMÉNEZ (1988), pp. 153 y 158; J. L. SÁNCHEZ ABAL y J. ESTEBAN ORTEGA (1988), pp. 1017-1031; S. GARCÍA JIMÉNEZ (1989), pp. 139-142; C. BLÁZQUEZ CERRATO (1995), pp. 243-258; A. M. MARTÍN BRAVO (1995), pp. 139-142; C. BLÁZQUEZ CERRATO (2002a), pp. 159-162 (CMAOPIMCP).

²⁷⁷⁶ Cf. R. MARTÍN VALLS (1967), p. 128, 132, 145, 155, 139, 149 y 152; I. PEREIRA, J. P. BOST y J. HIERNARD (1974) (FCM).

²⁷⁷⁷ Cf. P. VIDAL GONZÁLEZ (1989), pp. 343-362 (HCJG).

²⁷⁷⁸ Como no tenemos ningún estudio monográfico de esta ceca, para su estudio utilizo la obra de García-Bellido y Blázquez (Cf. M. P. GARCÍA-BELLIDO y C. BLÁZQUEZ CERRATO (2001), Vol. II, p. 404) para describir la emisión, los tipos y la cronología de los hallazgos enumerados.

²⁷⁷⁹ Cf. M. M. LLORENS FORCADA (1989), pp. 319-342.

²⁷⁸⁰ Cf. L. ROLDÁN GÓMEZ, M. BENDALA GALÁN, J. BLÁNQUEZ PÉREZ y S. MARTÍNEZ LILLO (2006), pp. 499-501 (EHACC).

²⁷⁸¹ Cf. G. K. JENKINS (1958c), p. 72, nº 6.

LA CIRCULACIÓN MONETARIA EN EL SUR PENINSULAR DURANTE
EL PERIODO ROMANO-REPUBLICANO

<i>Tamuda</i> (Marruecos) 1944 ²⁷⁸²	----	----	----	----	1 moneda
--	------	------	------	------	----------

Esporádicos

Serie I

Semis

Anv. Cabeza masculina a derecha; alrededor, leyenda externa *CN·STATI·*

LIBO·PRAE·F.

Rev. Patera a izquierda y *praefericulum* a derecha; bajo exergo, leyenda *SACERDOS.*

Ref.: V. 131.7; *CNH.* 425.1; *NAH.* 914; LLORENS, *CN. STATI LIBO PRAEF;* *RPC.*

483; G-B, *Diccionario*, 1ª em., nº 1. Cr. s. I a. C.

Procedencia	Peso	Módulo	Posición cuño	Conservación	Nº de Referencia-Inventario-Museo- Colección y otros datos de interés
Carretera de Los Caños. Cerrado de Los Mimbres (Vejer de la Frontera, Cádiz) ²⁷⁸³	5,8 grs.	23 mm.	----	----	Nº en SAH: 135 (M. Llorens, <i>Stati Libo Praet</i> , pp. 319 ss.)

Museos

Serie I

Semis

Anv. Cabeza masculina a derecha; alrededor, leyenda externa *CN·STATI·*

LIBO·PRAE·F.

Rev. Patera a izquierda y *praefericulum* a derecha; bajo exergo, leyenda *SACERDOS.*

Ref.: V. 131.7; *CNH.* 425.1; *NAH.* 914; LLORENS, *CN. STATI LIBO PRAEF;* *RPC.*

483; G-B, *Diccionario*, 1ª em., nº 1. Cr. s. I a. C.

Procedencia	Peso	Módulo	Posición cuño	Conservación	Nº de Referencia-Inventario-Museo- Colección y otros datos de interés
Colección numismática de la Universidad de Sevilla ²⁷⁸⁴	8,00 grs.	21 mm.	11 h	----	Nº en CNUS: 247
Museo de Cádiz ²⁷⁸⁵	----	----	----	----	1 moneda

²⁷⁸² Cf. P. QUINTERO Y ATAURI (1945), pp. 141-146, fig. 1, nº 3, aunque considera que esta moneda es de Iuba; F. MATEU Y LLOPIS (1949b), p. 37, lám. XXIX, nº 11.

²⁷⁸³ Cf. F. CHAVES TRISTÁN, E. GARCÍA VARGAS y E. FERRER ALBELDA (2000), pp. 1463-1486 (SAH).

²⁷⁸⁴ Cf. F. CHAVES TRISTÁN (1994b), pp. 27-45 (CNUS).

²⁷⁸⁵ Cf. G. K. JENKINS (1958c), p. 71, nº 5.

*Hallazgos monetarios de la ceca de Ulia*²⁷⁸⁶

Excavaciones

Serie I

As

Anv. Cabeza femenina con moño y collar de varias vueltas a derecha; delante, palma; debajo, creciente. Gráfica de sarta de uvas.

Rev. Racimos de uva entrelazados formando cartela; dentro, leyenda *VLIA*.

Ref.: V. 99.5; *CNH*. 366.1; G-B, *Diccionario*, 1ª em., nº 1. Cr. Primera mitad del s. II a. C.

Procedencia	Peso	Módulo	Posición cuño	Conservación	Nº de Referencia-Inventario-Museo- Colección y otros datos de interés
<i>Italica</i> (Santiponce, Sevilla) 1972 ²⁷⁸⁷	21,8 grs.	32 mm.	4 h	----	Nº Catálogo: 1

Serie III

As

Anv. Cabeza femenina con moño y collar de varias vueltas a derecha; delante, palma; debajo, creciente.

Rev. Ramas de vid entrelazadas formando cartela; dentro, leyenda *VLIA*.

Ref.: V. 99.1, 3 y 4; *CNH*. 366.3; *NAH*. 354; G-B, *Diccionario*, 3ª em., nº 3. Cr. Primera mitad del s. II a. C.

Procedencia	Peso	Módulo	Posición cuño	Conservación	Nº de Referencia-Inventario-Museo- Colección y otros datos de interés
Cáceres el Viejo ²⁷⁸⁸	28,06 grs.	----	----	----	Nº en CVSLS: 243. AA 1930, p. 346. Nº en PACCRV: 233. Paradero desconocido
La Loba (Fuenteobejuna, Córdoba) ²⁷⁸⁹	15,32 grs.	29,30 mm.	9 h	Mala	Nº en HMLL: 74. Nº en excavación: 14. Estratigrafía: L 81- C 51. Ubicación: Y 5
	12,58 grs.	29,30 mm.	7 h	Mala y Rota	Nº en HMLL: 75. Nº en excavación: 31. Estratigrafía: L 81- H 32-2. Ubicación: Calle R1, no lejos de A III-4
	11,05 grs.	27,50 mm.	----	Muy Mala	Nº en HMLL: 76. Nº en excavación: -. Estratigrafía: L 78- S. E. 18 Superficie. Ubicación: Superficie

Serie IV

As

Anv. Cabeza femenina con moño y collar de varias vueltas a derecha; delante, palma; detrás, X.

²⁷⁸⁶ Como no tenemos ningún estudio monográfico de esta ceca, para su estudio utilizo la obra de García-Bellido y Blázquez (Cf. M. P. GARCÍA-BELLIDO y C. BLÁZQUEZ CERRATO (2001), Vol. II, p. 386) para describir la emisión, los tipos y la cronología de los hallazgos enumerados.

²⁷⁸⁷ Cf. F. CHAVES TRISTÁN (1973), p. 116; F. CHAVES TRISTÁN (1974), pp. 205-211; C. BLÁZQUEZ CERRATO (1992), pp. 88-93.

²⁷⁸⁸ Cf. A. SCHULTEN (1928), pp. 12 y ss. (AA 1927); A. SCHULTEN (1930), pp. 54 y ss. (AA 1928); A. SCHULTEN (1932), pp. 346 y ss. (AA 1930); M. BELTRÁN LLORIS (1973-1974), pp. 255-310 (PACCRV); H. J. HILDEBRANT (1984), pp. 257-297 (CVSLS); C. BLÁZQUEZ CERRATO (2002a), pp. 60-68.

²⁷⁸⁹ Cf. F. CHAVES TRISTÁN y P. OTERO MORÁN (2002), p. 228 (HMLL).

LA CIRCULACIÓN MONETARIA EN EL SUR PENINSULAR DURANTE
EL PERIODO ROMANO-REPUBLICANO

Rev. Ramas de vid entrelazadas formando cartela; dentro, leyenda *VLIA*.

Ref.: V. 99.2; *CNH*. 367.5; *NAH*. 355; G-B, *Diccionario*, 4ª em., nº 4. Cr. Medios del s. II a. C.

Procedencia	Peso	Módulo	Posición cuño	Conservación	Nº de Referencia-Inventario-Museo- Colección y otros datos de interés
Cáceres el Viejo ²⁷⁹⁰	17,02 grs.	31 mm.	----	----	Nº en CVLS: 235. AA 1928, p. 55. Nº en PACCRCV: 232. Museo de Cáceres

Serie III y IV

As

Anv. Cabeza femenina con moño y collar de varias vueltas a derecha; delante, palma; detrás, X o creciente.

Rev. Ramas de vid entrelazadas formando cartela; dentro, leyenda *VLIA*.

Ref.: V. 99.3 ó 2; *CNH*. 366.3 y 367.2; *NAH*. 354-355; G-B, *Diccionario*, 3ª ó 4ª em., nº 3 ó 4. Cr. Primera mitad del s. II a. C. o mediados del s. II a. C.

Procedencia	Peso	Módulo	Posición cuño	Conservación	Nº de Referencia-Inventario-Museo- Colección y otros datos de interés
<i>Conimbriga</i> (Portugal) ²⁷⁹¹	21,97 grs.	31 mm.	6 h	----	Nº en FCM: 86. Nº Inv.: A 938. Estratigrafía: H 2 mai 1960

Esporádicos

Serie I

As

Anv. Cabeza femenina con moño y collar de varias vueltas a derecha; delante, palma; debajo, creciente. Gráfica de sarta de uvas.

Rev. Racimos de uva entrelazados formando cartela; dentro, leyenda *VLIA*.

Ref.: V. 99.5; *CNH*. 366.1; G-B, *Diccionario*, 1ª em., nº 1. Cr. Primera mitad del s. II a. C.

Procedencia	Peso	Módulo	Posición cuño	Conservación	Nº de Referencia-Inventario-Museo- Colección y otros datos de interés
El Laderón (Doña Mencia, Córdoba) ²⁷⁹²	----	30 mm.	----	----	Delgado, LXXV-2
Provincia de Murcia ²⁷⁹³	14,20 grs.	----	11 h	----	Nº en CNHNV: 71. Vat. Ap. 190

Serie IV

As

Anv. Cabeza femenina con moño y collar de varias vueltas a derecha; delante, palma; detrás, X.

²⁷⁹⁰ Cf. A. SCHULTEN (1928), pp. 12 y ss. (AA 1927); A. SCHULTEN (1930), pp. 54 y ss. (AA 1928); A. SCHULTEN (1932), pp. 346 y ss. (AA 1930); M. BELTRÁN LLORIS (1973-1974), pp. 255-310 (PACCRCV); H. J. HILDEBRANT (1984), pp. 257-297 (CVLS); C. BLÁZQUEZ CERRATO (2002a), pp. 60-68.

²⁷⁹¹ Cf. I. PEREIRA, J. P. BOST y J. HIERNARD (1974) (FCM); C. BLÁZQUEZ CERRATO (1992), pp. 62-71, forma parte del Anexo II: Inventario de Monedas descubiertas por Vergilio Correa (M. Castro Hipólito).

²⁷⁹² Cf. J. BERNIER LUQUE *ET ALII* (1981), p. 98.

²⁷⁹³ Cf. P. P. RIPOLLÈS ALEGRE (1982a), pp. 116-121; P. P. RIPOLLÈS ALEGRE (1982b), pp. 87-118+ 36 Láms (CNHNV); C. BLÁZQUEZ CERRATO (1992), pp. 218-225.

Rev. Ramas de vid entrelazadas formando cartela; dentro, leyenda *VLIA*.

Ref.: V. 99.2; *CNH*. 367.5; *NAH*. 355; G-B, *Diccionario*, 4ª em., nº 4. Cr. Mediados del s. II a. C.

Procedencia	Peso	Módulo	Posición cuño	Conservación	Nº de Referencia-Inventario-Museo- Colección y otros datos de interés
Los Villares (Caudete de las Fuentes, Valencia) ²⁷⁹⁴	16,51 grs.	27,7 mm.	9 h	Regular	Nº en HMPU: 15 (1 as uncial y según el autor con una cronología del s. II y principios del s. I a. C.)

Sin indicación de serie

Procedencia	Peso	Módulo	Posición cuño	Conservación	Nº de Referencia-Inventario-Museo- Colección y otros datos de interés
Castillejo, El (Santiago del Campo, Cáceres) ²⁷⁹⁵	----	----	----	----	2 ases, 1 en Blázquez 2002 y Arévalo y otro en Chaves
Galera ? (Granada) ²⁷⁹⁶	----	----	----	----	1 as. Nº en CMIRMAEG: 350
Isla de la Moza (Monturque, Córdoba) ²⁷⁹⁷	19,1 grs.	30 mm.	3 h	----	Nº en MYRIMMC: 4/006. Nº en MERM, Isla de la Moza, nº 4 (1 as, en Anv. Cabeza femenina a la derecha con peinado de puntos, espiga en la parte anterior y debajo creciente y en Rev. <i>VLIA</i> enmarcado en cartela rectangular formada por tallos de vid, con una cronología del s. II a. C. y con referencia V. 99. Cortijo Cerezo, M. L. (1989), "La moneda uliense y su simbología", <i>Axerquía</i> 16, pp. 175-194, en concreto, p. 179)
<i>Italica</i> (Santiponce, Sevilla) ²⁷⁹⁸	----	----	----	----	1 as
Nueva Carteya (Córdoba) ²⁷⁹⁹	----	----	----	----	Número indeterminado, sin mayor precisión. Colección particular

Museos

Serie I

As

Anv. Cabeza femenina con moño y collar de varias vueltas a derecha; delante, palma; debajo, creciente. Gráfica de sarta de uvas.

Rev. Racimos de uva entrelazados formando cartela; dentro, leyenda *VLIA*.

Ref.: V. 99.5; *CNH*. 366.1; G-B, *Diccionario*, 1ª em., nº 1. Cr. Primera mitad del s. II a. C.

²⁷⁹⁴ Cf. J. M. MARTÍNEZ GARCÍA y C. CAMPS GARCÍA (1985), pp. 33-48 (HMPU).

²⁷⁹⁵ Cf. A. ARÉVALO GONZÁLEZ (1995a), p. 42; C. BLÁZQUEZ CERRATO (2002a), pp. 150-151 (CMAOPIMCP); F. CHAVES TRISTÁN y P. OTERO MORÁN (2002), pp. 196-198 (HMLL).

²⁷⁹⁶ Cf. I. DE LA TORRE CASTELLANO y T. FUENTES VÁZQUEZ (2001), vol. II. Actividades sistemáticas y puntuales, pp. 151-157 (CMIRMAEG).

²⁷⁹⁷ Cf. R. GIL FERNÁNDEZ (1997), pp. 587-678 (MYRIMMC); R. GIL FERNÁNDEZ (2001) (MERM).

²⁷⁹⁸ Cf. F. CHAVES TRISTÁN (1979b), pp. 77-86.

²⁷⁹⁹ Cf. J. FORTEA y J. BERNIER (1970); A. ARÉVALO GONZÁLEZ (1999), Cap. VIII. Hallazgos, pp. 133-200, Hallazgo 29.

LA CIRCULACIÓN MONETARIA EN EL SUR PENINSULAR DURANTE
EL PERIODO ROMANO-REPUBLICANO

Procedencia	Peso	Módulo	Posición cuño	Conservación	Nº de Referencia-Inventario-Museo- Colección y otros datos de interés
Colección numismática de la Universidad de Sevilla ²⁸⁰⁰	27,43 grs.	33 mm.	3 h	----	Nº en CNUS: 243
Museo de Antropología "Dr. Mendes Corrêa" do Oporto (Portugal) ²⁸⁰¹	19,34 grs.	----	----	----	Centeno, MADMC, nº 12

Serie III

As

Anv. Cabeza femenina con moño y collar de varias vueltas a derecha; delante, palma; debajo, creciente.

Rev. Ramas de vid entrelazadas formando cartela; dentro, leyenda *VLIA*.

Ref.: V. 99.1; *CNH*. 366.3; *NAH*. 354; G-B, *Diccionario*, 3ª em., nº 3. Cr. Primera mitad del s. II a. C.

Procedencia	Peso	Módulo	Posición cuño	Conservación	Nº de Referencia-Inventario-Museo- Colección y otros datos de interés
Colección numismática de la Universidad de Sevilla ²⁸⁰²	36,48 grs.	37 mm.	10 h	----	Nº en CNUS: 234
	23,22 grs.	33 mm.	9 h	----	Nº en CNUS: 235
	15,77 grs.	30 mm.	9 h	----	Nº en CNUS: 236
	25,95 grs.	33 mm.	10 h	----	Nº en CNUS: 237
	20,33 grs.	30 mm.	9 h	----	Nº en CNUS: 238
	16,75 grs.	29 mm.	11 h	----	Nº en CNUS: 239
	17,54 grs.	30 mm.	10 h	----	Nº en CNUS: 240
	12,64 grs.	30 mm.	9 h	Falta un trozo	Nº en CNUS: 241
Monetario de la Universidad de Valencia ²⁸⁰³	23,70 grs.	32 mm.	9 h	----	----
	18,50 grs.	30 mm.	10 h	----	----
	15,90 grs.	27 mm.	10 h	----	----

As

Anv. Cabeza femenina con moño y collar de varias vueltas a derecha; delante, palma; debajo, creciente.

Rev. Ramas de vid entrelazadas formando cartela; dentro, leyenda *VLIA*.

Ref.: V. 99.4; *CNH*. 366.3; *NAH*. 354; G-B, *Diccionario*, 3ª em., nº 3. Cr. Primera mitad del s. II a. C.

Procedencia	Peso	Módulo	Posición cuño	Conservación	Nº de Referencia-Inventario-Museo- Colección y otros datos de interés
Museo Provincial de Tarragona ²⁸⁰⁴	----	----	----	----	1 moneda

Sin indicación de serie

Procedencia	Peso	Módulo	Posición cuño	Conservación	Nº de Referencia-Inventario-Museo- Colección y otros datos de interés
Colección numismática de la Universidad de Sevilla ²⁸⁰⁵	24,07 grs.	32 mm.	8 h	----	Nº en CNUS: 242. 1 as

²⁸⁰⁰ Cf. F. CHAVES TRISTÁN (1994b), pp. 27-45 (CNUS).

²⁸⁰¹ Cf. R. M. S. CENTENO (1987), Museo de Antropología "Dr. Mendes Corrêa", nº 12.

²⁸⁰² Cf. F. CHAVES TRISTÁN (1994b), pp. 27-45 (CNUS).

²⁸⁰³ Cf. R. ARROYO ILERA (1984); C. BLÁZQUEZ CERRATO (1992), pp. 167-177.

²⁸⁰⁴ Cf. P. P. RIPOLLÈS ALEGRE (1982a), pp. 149-160.

²⁸⁰⁵ Cf. F. CHAVES TRISTÁN (1994b), pp. 27-45 (CNUS).

Museo Arqueológico Provincial de Cáceres ²⁸⁰⁶	----	----	----	----	3 ases
Museo de Évora (Portugal) ²⁸⁰⁷	----	----	----	----	5 ases

*Hallazgos monetarios de la ceca de Urso / Vrsone*²⁸⁰⁸

Tesorillos

Serie I

As

Anv. Cabeza masculina diademada a derecha, inspirada en el tipo castulonense de la serie III; delante, leyenda *VRSONE*; detrás, marca de valor fenicia *yod*.

Rev. Esfinge con la pata alzada y casco puntiagudo caminando a derecha; debajo, leyenda *L·AP·DEC*.

Ref.: V. 112.3; *CNH*. 367.1; *NAH*. 160; Chaves, *Urso*, serie I; VILLARONGA, *Urso*, nº 1; Ortiz III; G-B, *Diccionario*, 1ª em., nº 1. Cr. Principios del s. II a. C.

Procedencia	Peso	Módulo	Posición cuño	Conservación	Nº de Referencia-Inventario-Museo- Colección y otros datos de interés
El Saucejo (Sevilla) ²⁸⁰⁹	35,01 grs.	----	3 h	----	Nº en TBELS: 2

Serie III

Serie III. Grupo I

As

Anv. Cabeza masculina a la derecha, inspirada en el tipo castulonense; delante, leyenda *VRSONE*.

Rev. Oso de pie sobre línea a derecha, con las patas delanteras alzadas y el pelo de la espalda encrestado; delante, leyenda *MARC·Q*.

Ref.: *CNH*. 368.6; *NAH*. 352; Chaves, *Urso*, serie III, grupo I; VILLARONGA, *Urso*, nº 2; Ortiz II; G-B, *Diccionario*, 4ª em., nº 4. Cr. Segunda mitad del s. II a. C.

²⁸⁰⁶ Cf. C. CALLEJO SERRANO (1957); C. BARRANTES LÓPEZ y S. PANIAGUA BERROCAL (1987), pp. 107-120; C. BLÁZQUEZ CERRATO (1992), pp. 126-132; C. BLÁZQUEZ CERRATO (2002a), pp. 93-96.

²⁸⁰⁷ Cf. M. FARINHA DOS SANTOS y G. MARQUES (1977), pp. 795-810; C. BLÁZQUEZ CERRATO (1992), pp. 132-136.

²⁸⁰⁸ Para el estudio de esta ceca utilizaremos los monográficos de Chaves (Cf. F. CHAVES TRISTÁN (1989b), pp. 113-132), Ortiz (Cf. A. ORTIZ BARRERA (1987), *Las monedas de Urso*, Osuna) y Villaronga (Cf. L. VILLARONGA I GARRIGA (1979-1980), pp. 243-256), aunque seguiremos la ordenación del primero.

²⁸⁰⁹ Cf. L. VILLARONGA I GARRIGA (1980b), pp. 175-179 (TBELS).

LA CIRCULACIÓN MONETARIA EN EL SUR PENINSULAR DURANTE
EL PERIODO ROMANO-REPUBLICANO

Procedencia	Peso	Módulo	Posición cuño	Conservación	Nº de Referencia-Inventario-Museo- Colección y otros datos de interés
Montemolín (Marchena, Sevilla)(para G-B. es Montemolín II) ²⁸¹⁰	9,6 grs.	29 mm.	12 h	----	Nº en CUTM: 1

Serie III. Grupo II

As

Anv. Cabeza masculina con casco a derecha; detrás, leyenda *VRSO*.

Rev. Oso sentado sobre línea curvada a derecha; detrás, leyenda *MARC.*; bajo la línea, *Q*.

Ref.: V. 112.1; *CNH.* 368.7; *NAH.* 351; Chaves, *Urso*, serie III, grupo II; VILLARONGA, *Urso*, nº 5; Ortiz I; G-B, *Diccionario*, 5ª em., nº 5. Cr. Segunda mitad del s. II a. C.

Procedencia	Peso	Módulo	Posición cuño	Conservación	Nº de Referencia-Inventario-Museo- Colección y otros datos de interés
Montemolín (Marchena, Sevilla)(para G-B. es Montemolín II) ²⁸¹¹	16,8 grs.	30 mm.	7 h	----	Nº en CUTM: 2
	18,9 grs.	28 mm.	1 h	Muy Mala	Nº en CUTM: 3
	15,3 grs.	29 mm.	1 h	Muy Mala y no se aprecia leyenda del reverso	Nº en CUTM: 4
	20 grs.	32 mm.	2 h	Muy Mala y no se aprecia la leyenda del anverso	Nº en CUTM: 5
	18,1 grs.	28 mm.	3 h	----	Nº en CUTM: 6
	12,3 grs.	29 mm.	6 h	----	Nº en CUTM: 7
	14,6 grs.	29 mm.	12 h	Muy Mala y no se aprecian las leyendas de anverso y reverso	Nº en CUTM: 8

Excavaciones

Serie I

As

Anv. Cabeza masculina diademada a derecha, inspirada en el tipo castulonense de la serie III; delante, leyenda *VRSONE*; detrás, marca de valor fenicia *yod*.

Rev. Esfinge con la pata alzada y casco puntiagudo caminando a derecha; debajo, leyenda *L·AP·DEC*.

Ref.: V. 112.3; *CNH.* 367.1; *NAH.* 160; Chaves, *Urso*, serie I; VILLARONGA, *Urso*, nº 1; Ortiz III; G-B, *Diccionario*, 1ª em., nº 1. Cr. Principios del s. II a. C.

²⁸¹⁰ Cf. F. CHAVES TRISTÁN (1989b), pp. 113-132 (CUTM); F. CHAVES TRISTÁN (1994a), pp. 375-389; A. ARÉVALO GONZÁLEZ (1999), Cap. VIII. Hallazgos, pp. 133-200, Hallazgo 14.

²⁸¹¹ Cf. F. CHAVES TRISTÁN (1989b), pp. 113-132 (CUTM); F. CHAVES TRISTÁN (1994a), pp. 375-389; A. ARÉVALO GONZÁLEZ (1999), Cap. VIII. Hallazgos, pp. 133-200, Hallazgo 14.

Procedencia	Peso	Módulo	Posición cuño	Conservación	Nº de Referencia-Inventario-Museo- Colección y otros datos de interés
Mesas de Asta (Jerez, Cádiz) ²⁸¹²	----	32 mm.	----	----	Nº en MAAR: 34. Esteve, <i>Inf. y M.</i> 22, p. 28
	----	33 mm	----	----	Nº en MAAR: 35. Esteve, <i>Inf. y M.</i> 22, p. 38

Esporádicos

Serie I

As

Anv. Cabeza masculina diademada a derecha, inspirada en el tipo castulonense de la serie III; delante, leyenda *VRSONE*; detrás, marca de valor fenicia *yod*.

Rev. Esfinge con la pata alzada y casco puntiagudo caminando a derecha; debajo, leyenda *L·AP·DEC*.

Ref.: V. 112.3; *CNH.* 367.1; *NAH.* 160; Chaves, *Urso*, serie I; VILLARONGA, *Urso*, nº 1; Ortiz III; G-B, *Diccionario*, 1ª em., nº 1. Cr. Principios del s. II a. C.

Procedencia	Peso	Módulo	Posición cuño	Conservación	Nº de Referencia-Inventario-Museo- Colección y otros datos de interés
Mina de La Pastora (Belalcázar, Córdoba) ²⁸¹³	26,53 grs.	32,1 mm	5 h	----	Nº en M.A.P. Córdoba: 7.449
Villasviejas del Tamuja (Botija, Cáceres) ²⁸¹⁴	15,80 grs.	25 mm.	----	Regular, la leyenda del anverso ilegible	Nº en MCAT: 12

Serie II

Serie II. Grupo I

As

Anv. Cabeza masculina laureada a derecha; delante, leyenda *VRSONE*. Gráfica de puntos.

Rev. Esfinge con la pata alzada y casco puntiagudo caminando a derecha; debajo, entre líneas, leyenda *L·AP·DEC·Q*. Gráfica de puntos.

Ref.: V. 112.4-5; *CNH.* 368.3-4; *NAH.* 350; Chaves, *Urso*, serie II, grupo 1; VILLARONGA, *Urso*, nº 3; Ortiz V y VIII; G-B, *Diccionario*, 2ª em., nº 2. Cr. Segunda mitad del s. II a. C.

Procedencia	Peso	Módulo	Posición cuño	Conservación	Nº de Referencia-Inventario-Museo- Colección y otros datos de interés
Chões de Alpompe (Santarém, Portugal) ²⁸¹⁵	8,08 grs.	26 mm.	6 h	----	Nº en MARRCA: Esporádicos 122 (Anv. Cabeza laureada a derecha, delante leyenda externa <i>VRSONE</i>) y Rev. Esfinge caminando, sobre línea leyenda ilegible, aunque el autor no la ordena en ninguna serie para nosotros sería V.112.4-6)

²⁸¹² Cf. M. ESTEVE GUERRERO (1950) (Esteve, *Inf. y M.*); M. FERREIRO LÓPEZ (1981-1982), pp. 61-67 (MAAR).

²⁸¹³ Cf. A. ARÉVALO GONZÁLEZ (1996), pp. 51-82.

²⁸¹⁴ Cf. J. L. SÁNCHEZ ABAL y S. GARCÍA JIMÉNEZ (1988), pp. 153 y 158; J. L. SÁNCHEZ ABAL y J. ESTEBAN ORTEGA (1988), pp. 1017-1031; S. GARCÍA JIMÉNEZ (1989), pp. 139-142; C. BLÁZQUEZ CERRATO (1995), pp. 243-258; A. M. MARTÍN BRAVO (1995), pp. 139-142; C. BLÁZQUEZ CERRATO (2002a), pp. 159-162 (CMAOPIMCP).

²⁸¹⁵ Cf. J. RUIVO (1999), pp. 101-110 (MARRCA).

LA CIRCULACIÓN MONETARIA EN EL SUR PENINSULAR DURANTE
EL PERIODO ROMANO-REPUBLICANO

Los Castellones (Campillos, Málaga) ²⁸¹⁶	19,8 grs.	31 mm.	9 h	----	----
Provincia de Murcia ²⁸¹⁷	7,80 grs.	----	9 h	----	Nº en CNHNV: 72. Vat. Ap. 205 (V. 112.5 ó 6)

Serie III

Serie III. Grupo II

As

Anv. Cabeza masculina con casco a derecha; detrás, leyenda *VRSO*.

Rev. Oso sentado sobre línea curvada a derecha; detrás, leyenda *MARC.*; bajo la línea, *Q*.

Ref.: V. 112.1; *CNH*. 368.7; *NAH*. 351; Chaves, *Urso*, serie III, grupo II; VILLARONGA, *Urso*, nº 5; Ortiz I; G-B, *Diccionario*, 5ª em., nº 5. Cr. Segunda mitad del s. II a. C.

Procedencia	Peso	Módulo	Posición cuño	Conservación	Nº de Referencia-Inventario-Museo- Colección y otros datos de interés
Marchena (Sevilla) ²⁸¹⁸	----	----	----	----	Nº en HCJG: 119. Nº en Gaillard: 215

Sin indicación de serie

Procedencia	Peso	Módulo	Posición cuño	Conservación	Nº de Referencia-Inventario-Museo- Colección y otros datos de interés
Cerro Toizares (Málaga) ²⁸¹⁹	----	----	----	----	Número indeterminado, sin mayor precisión
La Esperilla (Málaga) ²⁸²⁰	----	----	----	----	Número indeterminado, sin mayor precisión
Los Castellones (Gobantes, Málaga) ²⁸²¹	15 grs.	28 mm.	9 h	Mala, aunque se aprecia busto en anverso y esfinge en reverso, por lo que sería de la primeras series	1 as
Norte de África ²⁸²²	----	----	----	----	1 moneda
Villasviejas del Tamuja (Botija, Cáceres) ²⁸²³	----	----	----	Mala, aunque pertenece a las primeras emisiones	1 moneda

²⁸¹⁶ Cf. I. FELGUERA HERRERA (1975), pp. 63-65.

²⁸¹⁷ Cf. P. P. RIPOLLÈS ALEGRE (1982a), pp. 116-121; P. P. RIPOLLÈS ALEGRE (1982b), pp. 87-118+ 36 Láms (CNHNV); C. BLÁZQUEZ CERRATO (1992), pp. 218-225.

²⁸¹⁸ Cf. P. VIDAL GONZÁLEZ (1989), pp. 343-362 (HCJG).

²⁸¹⁹ Cf. F. MELERO GARCÍA (2001), pp. 457-467.

²⁸²⁰ Cf. F. MELERO GARCÍA (2001), pp. 457-467.

²⁸²¹ Cf. I. FELGUERA HERRERA (1975), pp. 63-65.

²⁸²² Cf. C. GOZALBES CRAVIOTO (1990a), pp. 7-17.

²⁸²³ Cf. J. L. SÁNCHEZ ABAL y S. GARCÍA JIMÉNEZ (1988), pp. 153 y 158; J. L. SÁNCHEZ ABAL y J. ESTEBAN ORTEGA (1988), pp. 1017-1031; S. GARCÍA JIMÉNEZ (1989), pp. 139-142; C. BLÁZQUEZ CERRATO (1995), pp. 243-258; A. M. MARTÍN BRAVO (1995), pp. 139-142; C. BLÁZQUEZ CERRATO (2002a), pp. 159-162 (CMAOPIMCP).

Museos

Serie II

Serie II. Grupo I

As

Anv. Cabeza masculina laureada a derecha; delante, leyenda *VRSONE*. Gráfica de puntos.

Rev. Esfinge con la pata alzada y casco puntiagudo caminando a derecha; debajo, entre líneas, leyenda *L·AP·DEC·Q*. Gráfica de puntos.

Ref.: V. 112.4-5; *CNH*. 368.3-4; *NAH*. 350; Chaves, *Urso*, serie II, grupo 1; VILLARONGA, *Urso*, nº 3; Ortiz V y VIII; G-B, *Diccionario*, 2ª em., nº 2. Cr. Segunda mitad del s. II a. C.

Procedencia	Peso	Módulo	Posición cuño	Conservación	Nº de Referencia-Inventario-Museo- Colección y otros datos de interés
Museo de los Caminos de Astorga (León) ²⁸²⁴	12,25 grs.	26 mm.	5 h	Mala, raspada y el anverso aparece borroso	Nº en ENARE: 40 (V. 112.4. <i>CNH</i> . 368.3. Guadán, lám. LII, nº 464, p. 212 (según peso uncial). Gil Farrés 1.572)

Serie II. Grupo IIa

As

Anv. Cabeza masculina laureada a derecha; delante, leyenda *VRSONE*. Gráfica de puntos.

Rev. Esfinge con la pata alzada y casco redondeado caminando a derecha; en exergo, leyenda *L·AP·DEC·Q*, con posible *F* detrás de la *Q*. Gráfica de puntos.

Ref.: V. 112.6; No *CNH*.; Chaves, *Urso*, serie II, grupo IIa; VILLARONGA, *Urso*, nº 3; Ortiz V y VIII; G-B, *Diccionario*, 2ª em., nº 2. Cr. Segunda mitad del s. II a. C.

Procedencia	Peso	Módulo	Posición cuño	Conservación	Nº de Referencia-Inventario-Museo- Colección y otros datos de interés
Colección numismática de la Universidad de Sevilla ²⁸²⁵	15,22 grs.	30 mm.	3 h	----	Nº en CNUS: 244
Museo Provincial de Tarragona ²⁸²⁶	----	----	----	----	1 moneda, aunque el autor la adscribe a esta serie, la pone como dudosa

Serie II. Grupo IIb

As

Anv. Cabeza masculina laureada a derecha; delante, leyenda *VRSONE*. Gráfica de puntos.

Rev. Esfinge caminando sobre línea a derecha; en exergo, leyenda *L·AP·DEC·Q*; alrededor, leyenda interna *VRSONE*, con *R* retrógrada.

Ref.: V. 112.7; *CNH*. 368.5; Chaves, *Urso*, serie II, grupo IIb; VILLARONGA, *Urso*, nº 4; Ortiz IX y X; G-B, *Diccionario*, 3ª em., nº 3. Cr. Segunda mitad del s. II a. C.

²⁸²⁴ Cf. T. MAÑANES PÉREZ (1982), pp. 207-229 (ENARE); C. BLÁZQUEZ CERRATO (1992), pp. 112-118; C. BLÁZQUEZ CERRATO (2002a), pp. 81-83 (CMAOPIMCP).

²⁸²⁵ Cf. F. CHAVES TRISTÁN (1994b), pp. 27-45 (CNUS).

²⁸²⁶ Cf. P. P. RIPOLLÈS ALEGRE (1982a), pp. 149-160.

LA CIRCULACIÓN MONETARIA EN EL SUR PENINSULAR DURANTE
EL PERIODO ROMANO-REPUBLICANO

Procedencia	Peso	Módulo	Posición cuño	Conservación	Nº de Referencia-Inventario-Museo- Colección y otros datos de interés
Colección numismática de la Universidad de Sevilla ²⁸²⁷	12,62 grs.	27 mm.	2 h	Regular, falta trocito y la leyenda del reverso es ilegible	----

Serie III

Serie III. Grupo II

As

Anv. Cabeza masculina con casco a derecha; detrás, leyenda *VRSO*.

Rev. Oso sentado sobre línea curvada a derecha; detrás, leyenda *MARC.*; bajo la línea, *Q*.

Ref.: V. 112.1; *CNH*. 368.7; *NAH*. 351; Chaves, *Urso*, serie III, grupo II; VILLARONGA, *Urso*, nº 5; Ortiz I; G-B, *Diccionario*, 5ª em., nº 5. Cr. Segunda mitad del s. II a. C.

Procedencia	Peso	Módulo	Posición cuño	Conservación	Nº de Referencia-Inventario-Museo- Colección y otros datos de interés
Colección numismática de la Universidad de Sevilla ²⁸²⁸	16,02 grs.	30 mm.	2 h	Regular con leyenda del reverso ilegible	Nº en CNUS: 246

Sin indicación de serie

Procedencia	Peso	Módulo	Posición cuño	Conservación	Nº de Referencia-Inventario-Museo- Colección y otros datos de interés
Museo de Évora (Portugal) ²⁸²⁹	----	----	----	----	4 monedas

*Hallazgos monetarios de la ceca de Ventipo*²⁸³⁰

Excavaciones

Serie I

As

Anv. Cabeza masculina galeada a derecha.

Rev. Soldado con casco, escudo oblongo y asta de pie a izquierda; detrás, leyenda externa *VENTIPO*.

²⁸²⁷ Cf. F. CHAVES TRISTÁN (1994b), pp. 27-45 (CNUS).

²⁸²⁸ Cf. F. CHAVES TRISTÁN (1994b), pp. 27-45 (CNUS).

²⁸²⁹ Cf. M. FARINHA DOS SANTOS y G. MARQUES (1977), pp. 795-810; C. BLÁZQUEZ CERRATO (1992), pp. 132-136.

²⁸³⁰ Como no tenemos ningún estudio monográfico de esta ceca, para su estudio utilizo la obra de García-Bellido y Blázquez (Cf. M. P. GARCÍA-BELLIDO y C. BLÁZQUEZ CERRATO (2001), Vol. II, pp. 402-403) para describir la emisión, los tipos y la cronología de los hallazgos enumerados.

Ref.: V. 116.1; *CNH.* 369.1; *NAH.* 358; G-B, *Diccionario*, 1ª em., nº 1. Cr. Mediados del s. II a. C.

Procedencia	Peso	Módulo	Posición cuño	Conservación	Nº de Referencia-Inventario-Museo- Colección y otros datos de interés
Cáceres el Viejo ²⁸³¹	26,37 grs.	30 mm.	----	----	Nº en CVSLS: 237. AA 1928, p. 55. Nº en PACCRV: 234. Museo de Cáceres

Esporádicos

Serie I

As

Anv. Cabeza masculina galeada a derecha.

Rev. Soldado con casco, escudo oblongo y asta de pie a izquierda; detrás, leyenda externa *VENTIPO*.

Ref.: V. 116.1; *CNH.* 369.1; *NAH.* 358; G-B, *Diccionario*, 1ª em., nº 1. Cr. Mediados del s. II a. C.

Procedencia	Peso	Módulo	Posición cuño	Conservación	Nº de Referencia-Inventario-Museo- Colección y otros datos de interés
Casarique (Sevilla) ²⁸³²	----	----	----	----	6 monedas
Cerro Toizares (Málaga) ²⁸³³	----	----	----	----	Número indeterminado, sin mayor precisión
<i>Italica</i> (Santiponce, Sevilla) ²⁸³⁴	----	----	----	----	Nº en HCJG: 118. Nº en Gaillard: 217

Museos

Serie I

As

Anv. Cabeza masculina galeada a derecha.

Rev. Soldado con casco, escudo oblongo y asta de pie a izquierda; detrás, leyenda externa *VENTIPO*.

Ref.: V. 116.1; *CNH.* 369.1; *NAH.* 358; G-B, *Diccionario*, 1ª em., nº 1. Cr. Mediados del s. II a. C.

Procedencia	Peso	Módulo	Posición cuño	Conservación	Nº de Referencia-Inventario-Museo- Colección y otros datos de interés
Museo Arqueológico Provincial de Cáceres ²⁸³⁵	----	----	----	----	1 moneda

²⁸³¹ Cf. A. SCHULTEN (1928), pp. 12 y ss. (AA 1927); A. SCHULTEN (1930), pp. 54 y ss. (AA 1928); A. SCHULTEN (1932), pp. 346 y ss. (AA 1930); M. BELTRÁN LLORIS (1973-1974), pp. 255-310 (PACCRV); H. J. HILDEBRANT (1984), pp. 257-297 (CVSLS); C. BLÁZQUEZ CERRATO (2002a), pp. 60-68.

²⁸³² Cf. F. MATEU Y LLOPIS (1953a), pp. 225-264, nº 530.

²⁸³³ Cf. F. MELERO GARCÍA (2001), pp. 457-467.

²⁸³⁴ Cf. P. VIDAL GONZÁLEZ (1989), pp. 343-362 (HCJG).

²⁸³⁵ Cf. C. CALLEJO SERRANO (1957); C. BARRANTES LÓPEZ y S. PANIAGUA BERROCAL (1987), pp. 107-120; C. BLÁZQUEZ CERRATO (1992), pp. 126-132; C. BLÁZQUEZ CERRATO (2002a), pp. 93-96.

LA CIRCULACIÓN MONETARIA EN EL SUR PENINSULAR DURANTE
EL PERIODO ROMANO-REPUBLICANO

Museo de Évora (Portugal) ²⁸³⁶	----	----	----	----	1 as
--	------	------	------	------	------

Hallazgos monetarios de piezas latinas inciertas de la Ulterior

Excavaciones

AE

Procedencia	Peso	Módulo	Posición cuño	Conservación	Nº de Referencia-Inventario-Museo- Colección y otros datos de interés
<i>Carteia</i> (Cortijo de El Rocadillo, San Roque, Cádiz) ²⁸³⁷	----	----	----	----	3 monedas inciertas latinas, sin mayor precisión
<i>Italica</i> (Santiponce, Sevilla) 1972 ²⁸³⁸	4 grs.	20 mm.	1 h	----	1 as hispano-bético, del s. I a. C. Nº Catálogo: 62 (esta moneda aparece en el artículo de Chaves, F. (1975), "Nuevos datos sobre el conjunto monetar de la Casa del Planetario", <i>Habis</i> 6, p. 354)
	4,93 grs.	20 mm.	3 h	----	1 as hispano-bético, del s. I a. C. Nº Catálogo: 63 (esta moneda aparece en el artículo de Chaves, F. (1975), "Nuevos datos sobre el conjunto monetar de la Casa del Planetario", <i>Habis</i> 6, p. 354)

Museos

AE

Procedencia	Peso	Módulo	Posición cuño	Conservación	Nº de Referencia-Inventario-Museo- Colección y otros datos de interés
Museo Arqueológico Provincial de Cáceres ²⁸³⁹	----	----	----	----	8 monedas hispano-latinas, sin mayor precisión
Museo Arqueológico de Ibiza ²⁸⁴⁰	----	----	----	----	1 moneda, sin mayor precisión

²⁸³⁶ Cf. M. FARINHA DOS SANTOS y G. MARQUES (1977), pp. 795-810; C. BLÁZQUEZ CERRATO (1992), pp. 132-136.

²⁸³⁷ Cf. D. E. WOODS, F. COLLANTES DE TERAN y C. FERNÁNDEZ-CHICARRO (1967), pp. 112-113.

²⁸³⁸ Cf. F. CHAVES TRISTÁN (1973), p. 116; F. CHAVES TRISTÁN (1974), pp. 205-211; F. CHAVES TRISTÁN (1975), pp. 349-356; C. BLÁZQUEZ CERRATO (1992), pp. 88-93.

²⁸³⁹ Cf. C. CALLEJO SERRANO (1957); C. BARRANTES LÓPEZ y S. PANIAGUA BERROCAL (1987), pp. 107-120; C. BLÁZQUEZ CERRATO (1992), pp. 126-132; C. BLÁZQUEZ CERRATO (2002a), pp. 93-96.

²⁸⁴⁰ Cf. M. CAMPO (1979), pp. 111-116.

Circulación monetaria de las cecas de la
Citerior en la *Ulterior*

3.5. *Circulación monetaria de las cecas de la Citerior en la Ulterior*

Una vez estudiada la circulación monetaria de todas las cecas de la *Ulterior*, tanto las piezas aparecidas en esta provincia como aquellas procedentes de otras zonas, vamos ahora a recoger todas las monedas acuñadas por cecas situadas en la provincia *Citerior* que se han hallado dentro del territorio de la *Ulterior*. Los ejemplares documentados de la *Citerior* los vamos a ordenar en tres grupos diferentes dependiendo del origen de la ceca. Así, hemos podido constatar la presencia de ejemplares de las dos cecas griegas (*Emporion* y *Rhode*), de la ceca fenio-púnica de *Ebusus* y, por último, de hasta cincuenta y cuatro cecas ibéricas de la *Citerior*. A continuación vamos a presentar un análisis general de la circulación monetaria en la *Ulterior* de todos los ejemplares procedentes de cecas localizadas en la provincia *Citerior*. Al finalizar este análisis añadiremos un catálogo en el que se recogen todos los hallazgos monetarios de estas cecas, incorporándose antes de la relación de hallazgos de cada ceca unos breves apuntes sobre su localización y algún otro dato de interés.

Análisis general de la circulación monetaria de las cecas de la Citerior.

Comenzaremos este apartado haciendo un somero análisis de los hallazgos procedentes de las cecas griegas de *Emporion* y *Rhode*; acto seguido, mencionaremos los ejemplares documentados de la ceca fenicio-púnica de *Ebusus*; luego haremos un breve resumen de los principales hallazgos monetarios de las cecas ibéricas de la *Citerior*; y concluiremos este apartado con un análisis general de la circulación monetaria de todas las cecas de la *Citerior* que tienen presencia en la provincia *Ulterior*.

Se han encontrado ejemplares de las dos cecas griegas de la *Citerior*, en concreto siete de la ceca de *Emporion* y sólo una de la de *Rhode*. Entre las monedas de la ceca de *Emporion* se han documentado cinco procedentes de hallazgos esporádicos y dos localizadas en museos. Entre las primeras tenemos una dracma de la serie XLVIII, con una cronología posterior al año 218 a. C., encontrada en Castro del Camocho (Malpartida de Plasencia, Cáceres), una moneda de imitación emporitana descubierta en la zona del castillo de Giribaile (Jaén) y tres dracmas sin indicación de serie. De estas tres piezas, una fue hallada en Alconétar (Cáceres), otra, horadada en el centro, en el yacimiento cordobés de Isla de la Moza (Monturque), y otra, muy desgastada, en el de

Villasviejas del Tamuja (Botija, Cáceres). El estado de conservación de esta última pieza indicaría que habría circulado en un periodo posterior al de su emisión. Además, también contamos con un hallazgo esporádico realizado en el yacimiento de Peñón Negro (Málaga), del que desconocemos el número de ejemplares de esta ceca que contendría. Entre las monedas localizadas en museos tenemos una imitación de *Emporion* encontrada en el Museo Arqueológico Provincial de Cáceres y un tritartemorion de plata sin indicación de serie procedente del Museo de Baza (Granada), que presenta en anverso Cabeza de Artethusa a derecha y en reverso Pegaso a izquierda.

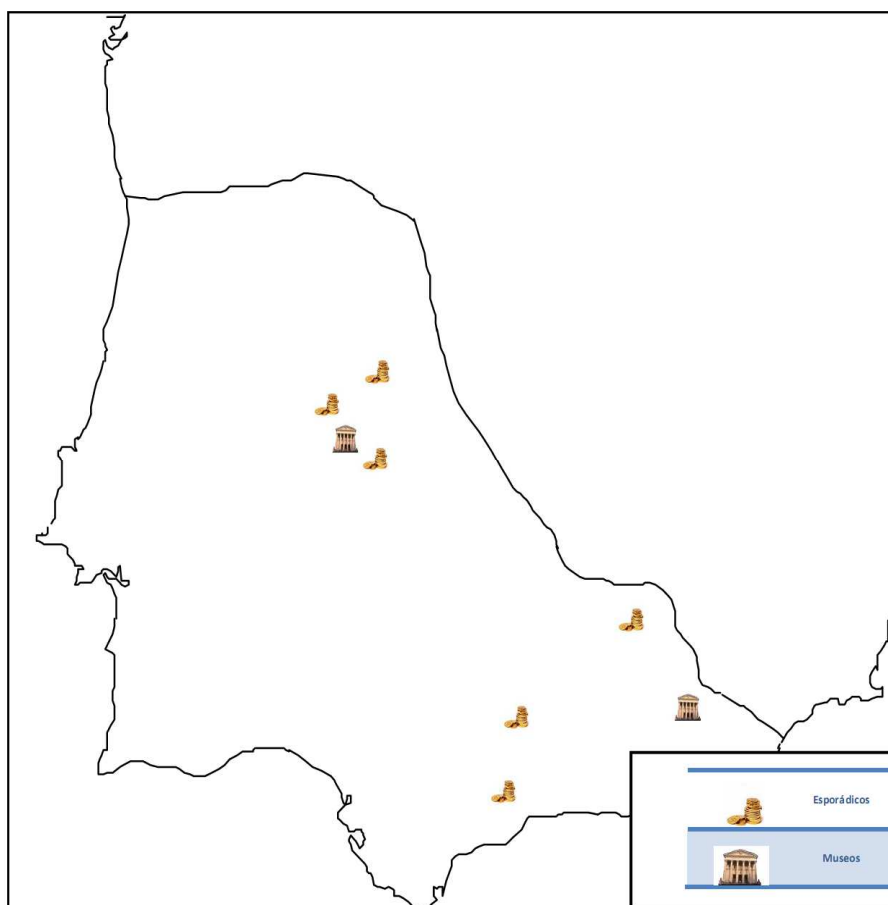

Mapa 25: Circulación monetaria en la *Ulterior* de la ceca de *Emporion*

La única pieza documentada de la ceca de *Rhode* procede de un hallazgo esporádico realizado en el yacimiento de Villasviejas del Tamuja (Botija, Cáceres) y pertenece a las dracmas de imitación de esta ceca acuñadas después del 218 a. C. en la zona gala.

LA CIRCULACIÓN MONETARIA EN EL SUR PENINSULAR DURANTE
EL PERIODO ROMANO-REPUBLICANO

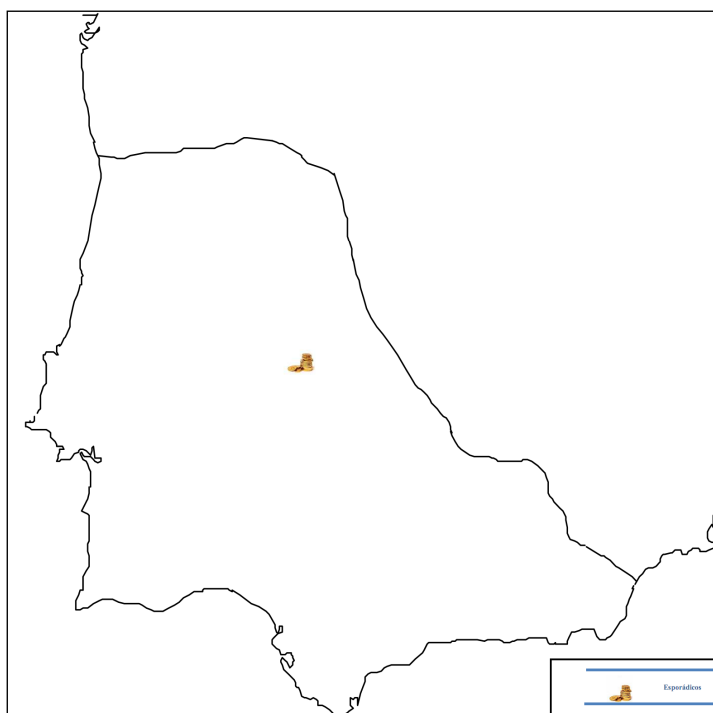

Mapa 26: Circulación monetaria en la *Ulterior* de la ceca de *Rhode*

Haciendo un poco de resumen de las cecas griegas de la *Citerior* podemos concluir que se han encontrado sólo ocho ejemplares, siete de la ceca de *Emporion* (87,50%) y uno de la ceca de *Rhode* (12,50%), de los que seis proceden de hallazgos casuales o esporádicos (75%) y dos se han localizado en museos (25%).

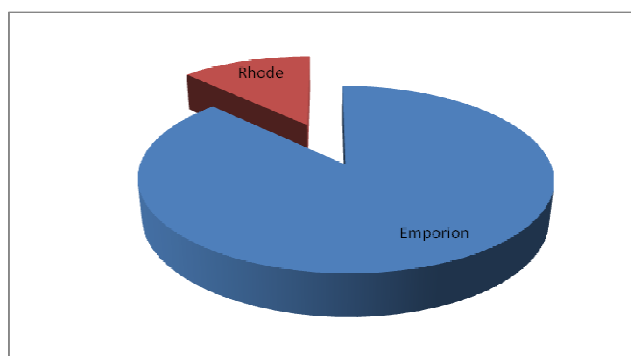

Gráfica 79: Distribución del monetario hispano griego hallado en la *Ulterior* por cecas

Todas las monedas estudiadas de estas cecas griegas se emitieron en plata y entre ellas contamos con cuatro dracmas (50%), tres imitaciones (37,50%) y un tritartemorion (12,50%). En cuanto a la cronología de las piezas analizadas, casi todas fueron acuñadas después del 218 a. C., y en aquellos casos en los que se emitieron con anterioridad habrían circulado en la *Ulterior* hasta época

republicana. Por último, más de la mitad de las piezas, cinco en concreto y un 62,50% del total, proceden de la provincia extremeña de Cáceres, y sólo una moneda se ha encontrado en las provincias de Jaén, Córdoba y Granada (un 12,50% respectivamente). Como vemos, los ejemplares griegos se han localizado en dos lugares, por un lado en la zona de Cáceres, donde llama la atención la presencia de dos monedas en el yacimiento de Villasviejas del Tamuja (Botija), y por otro en la parte oriental de Andalucía, no habiéndose documentado ningún ejemplar en la zona costera.

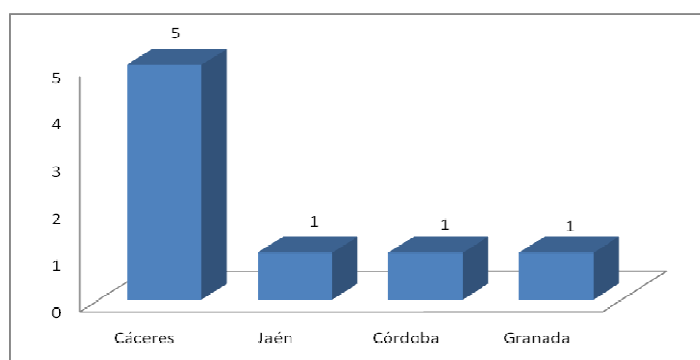

Gráfica 83: Número de ejemplares de las cecas griegas hispanas hallados en la *Ulterior* según su procedencia

Por lo que respecta a la circulación monetaria de la ceca fenicio-púnica de *Ebusus*, contamos sólo con nueve ejemplares. Entre ellos tenemos dos monedas documentadas en un tesoro descubierto en la zona de Cádiz, que pertenecen a las hemidracmas del grupo XVII del periodo II-A, acuñadas entre el 214-180 a. C. La diferencia entre ambas piezas es que una de ellas presenta en anverso grupo de cinco puntos y la otra una flor de loto. Tres monedas se han encontrado en las excavaciones arqueológicas realizadas en el yacimiento gaditano de *Carteia* (Cortijo del Rocadillo, San Roque). De éstas, dos pertenecen a los cuartos del grupo XII del periodo II-A, como ya dijimos anteriormente acuñados entre el 214 y el 180 a. C., y la otra a los cuartos del grupo XVIII del periodo II-B, acuñados después del 180 a. C. Entre los hallazgos esporádicos tenemos un semis perteneciente al grupo XIX del periodo III, acuñado entre el 90 y 27 a. C., localizado en la zona de El Viso (Córdoba) y una moneda híbrida de *Ebusus* (anverso) y *Salacia* (reverso) descubierta en Puebla de Don Fabrique (Granada). El anverso de *Ebusus* corresponde a los semises del grupo XIX-E del periodo III, acuñados después del 180 a. C. Además, contamos con otros tres hallazgos de los que desconocemos el número de ejemplares de esta ceca presentes, así como su indicación de serie. Uno de ellos procede de Cádiz, otro de Granada y otro de Málaga. Finalmente, tenemos dos monedas localizadas en museos, aunque tendrían una procedencia regional o local. La primera pieza, en plata, se conserva en el Museo Arqueológico Provincial de Cáceres y la segunda en el Museo de Évora (Portugal).

LA CIRCULACIÓN MONETARIA EN EL SUR PENINSULAR DURANTE EL PERIODO ROMANO-REPUBLICANO

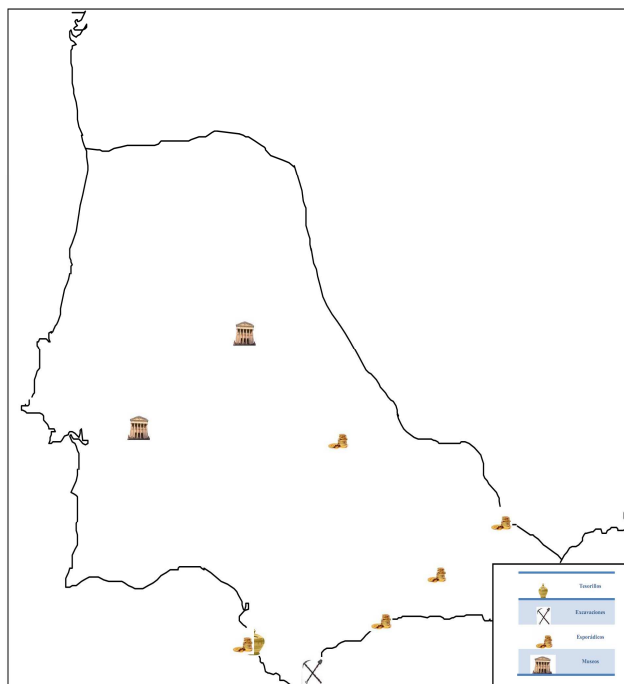

Mapa 27: Circulación monetaria en la *Ulterior* de la ceca de *Ebusus*

Resumiendo la circulación monetaria de esta ceca podemos decir que de los nueve ejemplares estudiados, dos se han encontrado en tesorillos (22,22%), tres en excavaciones arqueológicas (53,33%), dos en hallazgos esporádicos (22,22%) y otros dos se han localizado en museos (22,22%), aunque tendrían procedencia regional o local. En cuanto a las series presentes, contamos con dos monedas de la serie XII (22,22%), otras dos de la serie XVII (22,22%), una de la serie XVIII (11,11%), dos de la serie XIX (22,22%), una de ellas correspondiente a una pieza híbrida, y de dos monedas desconocemos su indicación de serie (22,22%). Esta ceca emite monedas tanto en plata como en bronce. Entre las piezas emitidas en plata contamos con dos hemidracmas (22,22 % del total y 66,67% de las de plata) y una moneda de las que desconocemos su indicación de valor (11,11% del total y 33,33% de las de plata). Entre las piezas en bronce tenemos tres cuartos (33,33% del total y una 60% de las de bronce) y dos semises (22,22% del total y un 40% de las de bronce). Además, contamos con un ejemplar del que desconocemos el metal y el valor al que pertenecería (11,11% del total). Por lo que respecta a la cronología de estas monedas, cuatro fueron acuñadas entre el 214 y el 180 a. C. (44,44 %), una en el s. II a. C. (11,11%), en un momento posterior al 180 a. C., y dos en el s. I a. C. (22,22%), entre el 90 y el 27 a. C. Tan sólo de dos ejemplares desconocemos la fecha de emisión (22,22%), aunque seguramente se acuñaron entre el s. II y I a. C. En cuanto a la procedencia de estos ejemplares, destacan de forma mayoritaria los hallazgos localizados de la provincia de Cádiz, cinco monedas y un 55,56%. Las restantes cuatro piezas se han encontrado en las provincias de Granada, Córdoba, Cáceres y Portugal (11,11% respectivamente). Como vemos, sobresalen los

ejemplares procedentes de la provincia de Cádiz. Llamamos la atención los dos ejemplares localizados en la zona de Cádiz, pues seguramente entre ambas ciudades de origen fenicio-púnico debía existir todavía en época romana unas importantes relaciones comerciales, y los tres aparecidos en el yacimiento de *Carteia*, puerto situado en el Estrecho de Gibraltar y por el que pasaría buena parte de las mercancías que circularían entre las costas mediterránea y la atlántica. Como ya hemos visto en la circulación de las cecas griegas, en las provincias orientales andaluzas de Córdoba y Granada también tenemos presencia de ejemplares de la ceca de *Ebusus*. El de la provincia de Granada procede igualmente de la zona interior. Los otros ejemplares estudiados proceden de museos, uno del de Cáceres y otro del de Évora, y desconocemos el lugar exacto en el que se habrían localizado, por lo que no podemos concretar más en su estudio.

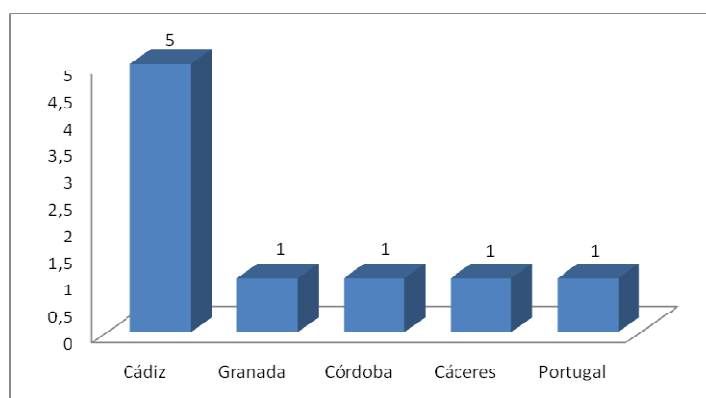

Gráfica 84: Número de ejemplares de la fenicia de *Ebusus* hallados en la *Ulterior* según su procedencia

Por último, vamos a estudiar la circulación monetaria de las cecas ibéricas de la *Citerior*. Se ha encontrado un total de mil quinientos ochenta y cuatro ejemplares, un número mucho más elevado, como podemos ver, que el de otros grupos de cecas de la provincia *Citerior*. Para el análisis de este grupo, en vez de estudiar cada uno de los ejemplares hallados de las cincuenta y cuatro cecas documentadas, vamos a ordenarlos por hallazgos. Los motivos que nos han llevado a realizar el estudio de esta forma son el elevado número de cecas y el limitado número de hallazgos; debido a ello, si estudiáramos este grupo por cecas resultaría muy extenso, ya que sería preciso describir en cada una de las cecas un mismo hallazgo. Si ordenamos los ejemplares, en cambio, por hallazgos, el análisis gana en claridad y concisión. Así, primero estudiaremos las monedas aparecidas en tesorillos, después las encontradas en excavaciones, más tarde los hallazgos esporádicos y por último las piezas localizadas en museos. Los hallazgos estudiados en cada uno de estos tipos los vamos a ordenar alfabéticamente, y dentro de cada uno ordenaremos los ejemplares presentes de cada ceca igualmente en orden alfabético. Antes de iniciar este estudio, vamos a concretar el número de ejemplares que encontramos de cada una de las cecas, así como su porcentaje, mediante la siguiente tabla:

LA CIRCULACIÓN MONETARIA EN EL SUR PENINSULAR DURANTE
EL PERIODO ROMANO-REPUBLICANO

Cecas	Ejemplares	Porcentaje	Cecas	Ejemplares	Porcentaje
<i>a.ř.a.ti.ko.ř</i>	2	0,13%	<i>l.a.ki.n.e</i>	3	0,19%
<i>a.ř.e.ko.ř.a.ta</i>	43	2,71%	<i>l.a.u.r.o</i>	2	0,13%
<i>a.ř.ke.tu.ř.ki</i>	1	0,06%	<i>l.e.ta.i.s.a.m.a</i>	1	0,06%
<i>a.r.s.a.o.s</i>	16	1,01%	<i>m.e.tu.a.i.n.u.m</i>	3	0,19%
<i>a.r.s.e</i>	21	1,33%	<i>o.i.l.a.u.n.i.k.o.ř</i>	1	0,06%
<i>a.u.ř.e.s.ke.n</i>	3	0,19%	<i>o.k.a.l.a.ko.m</i>	1	0,06%
<i>ba.i.to.lo</i>	2	0,13%	<i>o.n.ti.ke.s</i>	1	0,06%
<i>ba.ř.ř.ku.n.e.s</i>	18	1,14%	<i>o.r.o.s.i</i>	7	0,44%
<i>be.li.ki.o</i>	13	0,82%	<i>ř.a.i.ti</i>	5	0,32%
<i>be.n.ti.a.n be.n.ko.ta</i>	1	0,06%	<i>s.a.l.tu.i.e</i>	11	0,69%
<i>bi.l.bi.li.s</i>	25	1,58%	<i>ř.a.m.a.l.a</i>	1	0,06%
<i>bo.l.ř.k.a.n</i>	420	26,52%	<i>ř.e.k.a.i.s.a</i>	178	11,24%
<i>bu.ř.s.a.u</i>	1	0,06%	<i>s.e.ki.a</i>	8	0,51%
<i>Cartagonova</i>	6	0,38%	<i>ř.e.ki.ř.a.m.o.s</i>	1	0,06%
<i>e.ku.a.l.a.ko.ř</i>	10	0,63%	<i>ř.e.ko.bi.ř.i.k.e.s</i>	38	2,40%
<i>e.ř.k.a.u.i.ka</i>	3	0,19%	<i>ř.e.ko.ti.a.s</i> <i>l.a.ka.s</i>	1	0,06%
<i>i.a.ka</i>	1	0,06%	<i>s.e.te.i.s.ke.n</i>	1	0,06%
<i>i.ka.l.e.s.ke.n</i>	393	24,81%	<i>ta.ba.n.i.u</i>	3	0,19%
<i>i.l.ti.ř.ke.s.ke.n</i>	1	0,06%	<i>ta.m.a.n.i.u</i>	5	0,32%
<i>i.l.ti.ř.ta</i>	23	1,45%	<i>ti.ti.a.ko.ř</i>	68	4,29%
<i>ka.i.ř.k.a.ta</i>	2	0,13%	<i>ti.tu.m</i>	3	0,19%
<i>k.e.l.s.e</i>	55	3,47%	<i>Tole</i>	1	0,06%
<i>ke.s.e</i>	80	5,05%	<i>tu.ř.i.a.s.u</i>	27	1,70%
<i>ki.li</i>	1	0,06%	<i>u.i.ř.o.u.i.a</i>	1	0,06%
<i>ko.l.o.u.n.i.o.ku</i>	1	0,06%	<i>u.n.ti.ke.s.ke.n</i>	7	0,44%
<i>k.o.n.te.ř.bi.a</i> <i>ka.ř.bi.ka</i>	21	1,33%	<i>u.s.e.ke.r.te</i>	1	0,06%
<i>ku.e.li.o.k.o.ř</i>	1	0,06%	Inciertas	40	2,53%
<i>l.a.i.e.ř.ke.n</i>	1	0,06%	TOTAL	1572	100%

Dentro del primer apartado se han encontrado ejemplares de cecas ibéricas de la *Citerior* en el tesoro de Alcaide (Castelo Branco, Portugal), en el que contamos con un ejemplar de *a.r.s.a.o.s*; en el de Almandenejos (Ciudad Real), hallado en 1976, con un ejemplar de *a.r.s.a.o.s* y uno de *i.ka.l.e.s.ke.n*; en el de Almadenes de Pozoblanco (Córdoba), hallado en 1925, con un ejemplar de *a.r.s.a.o.s*, uno de *a.r.s.e*, dos de *bo.l.ř.k.a.n*, tres de *i.ka.l.e.s.ke.n* y uno de *i.l.ti.ř.ta*; en el de Azuel-Villa del Río (Montoro, Córdoba), hallado en 1874, con un ejemplar de *a.ř.e.ko.ř.a.ta*, uno de *a.r.s.a.o.s*, veinte de *bo.l.ř.k.a.n*, doscientos cuarenta y seis de *i.ka.l.e.s.ke.n*, uno de *k.o.n.te.ř.bi.a ka.ř.bi.ka*, uno de *ř.e.ko.bi.ř.i.k.e.s* y uno de *tu.ř.i.a.s.u*; además, en la zona de Azuel se

encontraron dos mil denarios romano-republicanos e ibéricos, de los que desconocemos el número exacto de cada uno; en el de Béjar (Salamanca), con dos ejemplares de *be.l.i.ki.o*; en el de *Carissa* (Bornos, Cádiz), hallado en 1920, con cinco ejemplares de *a.ř.e.ko.ř.a.ta*, dos de *a.r.s.a.o.s*, uno de *ba.ř.ř.ku.n.e.s*, treinta y nueve de *bo.l.ř.ka.n*, diecinueve de *i.ka.l.e.s.ke.n*, cuatro de *k.o.n.te.ř.bi.a ka.ř.bi.ka* y dos de *tu.ř.i.a.s.u*; en el de Castro de Romariz (Feira, Aveiro, Portugal) con un denario ibérico incierto junto a setenta y un denarios romanos; en el de Charneca (Torres Novas, Portugal), hallado en 1908, con un denario incierto junto a cinco denarios romanos; en el de El Centenillo (La Carolina, Jaén), hallado en la primavera de 1911, con un ejemplar de *ř.e.ko.bi.ř.i.k.e.s* y uno de *tu.ř.i.a.s.u*; en el de El Centenillo (La Carolina, Jaén), hallado en 1929, con un ejemplar de *bo.l.ř.ka.n*; en el de Fuensanta de Martos (Jaén), hallado en 1901, con un número indeterminado de denarios ibéricos hallados junto a denarios romanos; en el de Fuente Ovejuna / Alcornocal (Córdoba), hallado en 1873, con un número indeterminado de denarios ibéricos hallados también junto a denarios romanos; en el de Granada II, con dos ejemplares de *a.ř.e.ko.ř.a.ta*, uno de *ba.ř.ř.ku.n.e.s*, doscientos treinta y tres de *bo.l.ř.ka.n*, cincuenta y cinco de *i.ka.l.e.s.ke.n*, dos de *k.o.n.te.ř.bi.a ka.ř.bi.ka* y otros dos de *ř.e.ko.bi.ř.i.k.e.s*; en el de Idanha-a-Velha (Portugal), con cinco ejemplares de *a.r.s.e*, once de *i.ka.l.e.s.ke.n* y uno de *ke.s.e*; en el de *Italica* (Santiponce, Sevilla), hallado en 1863, con un ejemplar de *bo.l.ř.ka.n*; en el de La Carolina? (Jaén), con varias monedas ibéricas de la *Citerior* encontradas junto a cientos de monedas oficiales romanas; en el de La Loba (Fuenteovejuna, Córdoba), con nueve ejemplares de *a.ř.e.ko.ř.a.ta*; en el de La Oliva (Iznatoraf, Jaén), con un ejemplar de *i.ka.l.e.s.ke.n*; en el de Linares (Jaén), hallado en la década de 1940, con un ejemplar de *bo.l.ř.ka.n*; en el de Los Villares (Caudete de las Fuentes, Jaén), hallado en 1892, con doce ejemplares de cecas ibéricas de la *Citerior*, entre los que hay monedas, sin conocer su número exacto, de las cecas de *a.ř.e.ko.ř.a.ta*, de *bo.l.ř.ka.n*, de *k.o.n.te.ř.bi.a ka.ř.bi.ka* y de *tu.ř.i.a.s.u*; en el de Marrubiales de Córdoba (Córdoba), hallado en 1916, con dos ejemplares de *a.ř.e.ko.ř.a.ta*, uno de *a.r.s.a.o.s*, uno de *a.r.s.e*, tres de *ba.ř.ř.ku.n.e.s*, veinticuatro de *bo.l.ř.ka.n*, cuarenta y cinco de *i.ka.l.e.s.ke.n*, uno de *i.l.ti.ř.ta*, uno de *ke.s.e*, uno de *k.o.n.te.ř.bi.a ka.ř.bi.ka* y dos de *tu.ř.i.a.s.u*; en el de Mentesa? (Jaén), hallado en 1953?, con un ejemplar de *bo.l.ř.ka.n*; en el de Mogón II (Villacarrillo, Jaén), hallado en 1914, con dos ejemplares de *a.ř.e.ko.ř.a.ta*, uno de *a.r.s.a.o.s*, uno de *ba.ř.ř.ku.n.e.s*, dieciséis de *bo.l.ř.ka.n*, uno de *i.ka.l.e.s.ke.n*, uno de *k.o.n.te.ř.bi.a ka.ř.bi.ka* y uno de *tu.ř.i.a.s.u*; en el de Montedor (Viana do Castelo, Portugal), hallado en 1990, con ocho denarios ibéricos inciertos junto a veintinueve denarios romanos y uno ilegible; en un atesoramiento descubierto en la provincia de Córdoba en 1959 con ciento cuarenta y siete ejemplares ibéricos, entre los cuales tenemos uno de *a.r.s.e*, tres de *be.l.i.ki.o* y un número importante de las cecas de *bo.l.ř.ka.n* e *i.ka.l.e.s.ke.n*, sin saber cuántos pertenecen a cada una de ellas; en el de Salamanca, con cuatro ejemplares de *a.ř.e.ko.ř.a.ta*, dos de *a.r.s.a.o.s*, otros dos de *bo.l.ř.ka.n*, dieciséis de *ř.e.ko.bi.ř.i.k.e.s* y ocho de *tu.ř.i.a.s.u*; en el de Santa Elena (Jaén), hallado en 1903, con un ejemplar de *bo.l.ř.ka.n* y seis piezas de ceca incierta; en el de Santana da Carnota (Alenquer, Portugal), con un ejemplar de *bo.l.ř.ka.n* y otro

de *ś.e.ko.bi.ř.i.k.e.s*; en el de Los Tejares (Cerro del Berrueco, Salamanca), con un ejemplar de *bi.l.bi.l.i.s* y uno de *tu.ř.i.a.s.u*; en el de Torres o Cazlona (Jaén), hallado en 1628, con un ejemplar de cada una de las cecas de *a.ř.e.ko.ř.a.ta*, de *a.r.s.a.o.s*, de *ba.ř.ś.ku.n.e.s*, de *bo.l.ś.kan*, de *i.kal.e.s.ke.n*, de *i.l.ti.ř.ta* y de *k.o.n.te.ř.bi.a ka.ř.bi.ka* así como con una moneda de ceca incierta; y por último, en el de Vila Nova (Ansião, Portugal), hallado en los años setenta, contamos con dos denarios ibéricos inciertos junto a veintitrés denarios republicanos.

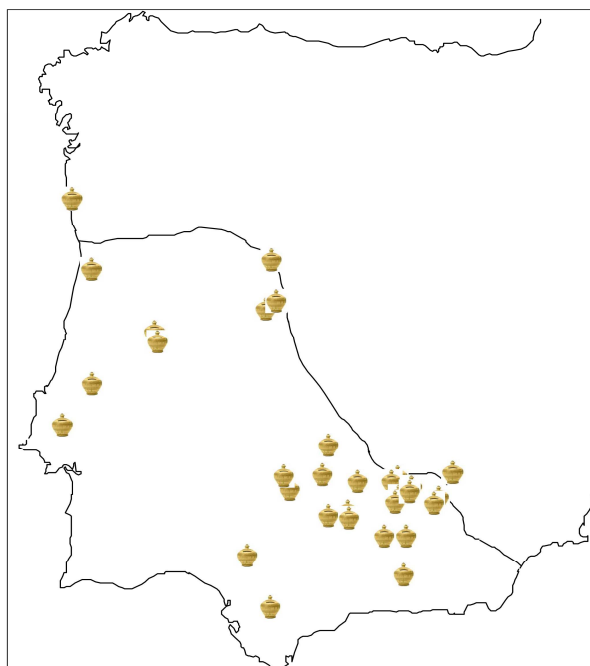

Mapa 28: Tesorillos localizados en la *Ulterior* con presencia de ejemplares de cecas ibéricas de la *Citerior*

Procedentes de excavaciones arqueológicas se ha podido documentar un ejemplar de la ceca de *ke.s.e* en el yacimiento de La Algaida (Sanlúcar de Barrameda, Cádiz), en las campañas de 1978 a 1983; un ejemplar de *bi.l.bi.l.i.s* y otro de *ka.i.ś.ka.ta* en Braga (Porto, Portugal); un ejemplar de *a.ř.e.ko.ř.a.ta*, otro de *e.ku.a.l.a.ko.ś*, otro de *i.l.ti.ř.ta*, tres de *ke.s.e*, quince de *ś.e.ka.i.s.a*, uno de *ti.ti.a.ko.ś* y otro de *u.n.ti.ke.s.ke.n* en el campamento romano de Cáceres el Viejo; un ejemplar de *a.r.s.e* en Camerino (Jerez); un ejemplar de *ti.ti.a.ko.ś* en la zona de Capara (Oliva de Plasencia, Cáceres); un ejemplar de *Cartagonova* en el yacimiento de *Carteia* (Cortijo de El Rocardillo, San Roque, Cádiz); varias monedas de *k.e.l.s.e*, sin conocer el número exacto, en Castellar de Santisteban (Jaén); un ejemplar de *s.a.l.tu.i.e* en Castillejo de la Orden (Alcántara, Cáceres); un ejemplar de *be.n.ti.a.n be.n.ko.ta*, dos de *bi.l.bi.l.i.s*, otros dos de *i.l.ti.ř.ta*, uno de *k.e.l.s.e*, dos de *ke.s.e*, uno de *l.a.ki.n.e*, dos de *o.r.o.s.i*, uno de *s.a.l.tu.i.e* y dos de *ś.e.ka.i.s.a* en el yacimiento de El Castillejo (Santiago del Campo, Cáceres); un ejemplar de *a.ř.e.ko.ř.a.ta* y tres de *ś.e.ka.i.s.a* en Castrejón de Capote (Higuera la Real, Badajoz); un ejemplar de *tu.ř.i.a.s.u* en Cerro del

Berrueco (Salamanca), en los trabajos de 1923; diecisiete ejemplares de *ke.s.e* en el centro de fundición del Cerro del Plomo (mina El Centenillo, Jaén); un ejemplar de *bi.l.bi.l.i.s* y otro de *bo.l.ś.ka.n* en el yacimiento de *Conimbriga* (Portugal); un ejemplar de *ke.s.e*, otro de *m.e.tu.a.i.n.u.m* y otro de *ś.e.ka.i.s.a* en la Dehesa de la Mulva (Villanueva del Río y Minas, Sevilla); un ejemplar de *i.l.ti.ř.ke.s.ke.n*, otro de *i.l.ti.ř.ta*, otro de *k.e.l.s.e*, nueve de *ke.s.e*, uno de *m.e.tu.a.i.n.u.m*, dos de *ś.e.ka.i.s.a*, uno de *ti.ti.a.ko.ś*, otro de *u.n.ti.ke.s.ke.n* y dos monedas de ceca incierta en la mina de Diógenes (Ciudad Real); un ejemplar de *ś.e.ka.i.s.a* en el yacimiento de Hornachuelos (Ribera del Fresno, Badajoz); un ejemplar de *be.li.ki.o* y otro de *ś.e.ka.i.s.a* en la mina de La Bienvenida (Almodóvar del Campo, Ciudad Real); un ejemplar de *ti.ti.a.ko.ś* en la mina de La Loba (Fuenteobejuna, Córdoba), recogido por C. Domergue en el *Catalogue des mines*; un ejemplar de *a.ř.e.ko.ř.a.ta*, otro de *be.li.ki.o*, otro de *bo.l.ś.ka.n*, otro de *k.e.l.s.e*, nueve de *ś.e.ka.i.s.a*, dos de *s.e.ki.a*, uno de *ta.ba.n.i.u*, uno de *ti.ti.a.ko.ś*, dos de *ti.tu.m* y tres monedas de ceca incierta también en la mina de La Loba, aunque estas últimas procedentes de las excavaciones realizadas por J. M. Blázquez, C. Domergue y P. Sillières; un ejemplar de *a.r.s.e* en Mengíbar (Jaén); un ejemplar de *ke.s.e* en la necrópolis romana de Cádiz, en las excavaciones de 1926; un ejemplar de *ti.ti.a.ko.ś* en el poblado minero de Valderrepisa (Fuencaliente, Ciudad Real); un ejemplar de *a.r.s.e*, otro de *ke.s.e* y dos de *ś.a.i.ti* en el yacimiento de Villaricos (Almería); y finalmente, dos ejemplares de la ceca de *ti.ti.a.ko.ś* procedentes de las excavaciones realizadas en el yacimiento de Villasviejas del Tamuja (Botija, Cáceres).



Mapa 29: Excavaciones arqueológicas realizadas en la *Ulterior* con presencia de ejemplares de cecas ibéricas de la *Citerior*

Se han encontrado ejemplares de las cecas de la *Citerior* en muchos hallazgos esporádicos o casuales. Entre ellos tenemos el procedente de Adra (Almería) en el que contamos con un ejemplar de *Cartagonova* y otro de *ś.a.i.ti*; el de Alcaide (Castelo Branco, Portugal) con un ejemplar de *bo.l.ś.ka.n*; el de Archidona (Málaga) con un ejemplar de *a.r.s.e*; el de Baeza (Jaén) con un ejemplar de *ta.m.a.n.i.u*; el de Baños de Montemayor (Cáceres) con un ejemplar de *ta.m.a.n.i.u*; el de Bornos (Cádiz) con un ejemplar de *a.r.s.e* y otro de *bo.l.ś.ka.n*; el de Cabeça da Corte (Portugal) con un ejemplar de *ś.e.ko.bi.ř.i.k.e.s*; el de Cabeça de Vaiamonte (Monforte, Alto Alentejo, Portugal) con un ejemplar de *ś.e.ko.bi.ř.i.k.e.s*; el de Cáceres con once ejemplares de *bo.l.ś.ka.n* y uno de *ś.e.ki.ś.a.m.o.s*; el del campamento de Cáceres el Viejo con dos ejemplares de *ba.ř.ś.ku.n.e.s*, otros dos de *i.l.ti.ř.ta*, quince de *ś.e.ka.i.s.a*, varios de *ti.ti.a.ko.ś* y uno de *u.n.ti.ke.s.ke.n*; el de Capara (Cáceres) con dos ejemplares de *ti.ti.a.ko.ś*; el de Castelo da Lousa (Mourao, Alentejo, Portugal) con un ejemplar de *k.e.l.s.e*; el del yacimiento de El Castillejo (Santiago del Campo, Cáceres) con siete ejemplares de *bo.l.ś.ka.n*, uno de *i.l.ti.ř.ta*, tres de *k.e.l.s.e*, otros tres de *ke.s.e*, uno de *l.a.ki.n.e*, uno de *o.r.o.s.i*, uno de *s.a.l.tu.i.e* y dos de *ś.e.ka.i.s.a*; el de Castro de Rotura (Setúbal, Portugal) con un ejemplar de *bi.l.bi.l.i.s*; el de Cazorla (Jaén) con un ejemplar de *i.ka.l.e.s.ke.n*, otro de *k.e.l.s.e* y dos de ceca incierta; el de Cerro del Castillo (Vélez-Blanco, Almería) con un ejemplar de *bi.l.bi.l.i.s* y otro de *i.ka.l.e.s.ke.n*; el del centro de fundición del Cerro del Plomo (mina El Centenillo, Jaén) con un ejemplar de *k.e.l.s.e* y otro de *ś.e.ka.i.s.a*; el del yacimiento de Cerro Toizares (Málaga) con un número indeterminado de ejemplares de las cecas de *e.ku.a.l.a.ko.ś*, *k.e.l.s.e*, *ke.s.e* y *ś.e.ka.i.s.a*; el de Cerrón del Tamuja (Botija, Cáceres) con dos ejemplares de *bi.l.bi.l.i.s*; el de Charneca (Santarém, Portugal) con un ejemplar de *bo.l.ś.ka.n*; el de Chões de Alompé (Santarém, Portugal) con un ejemplar de *bo.l.ś.ka.n* y otro de *k.e.l.s.e*; el de El Chorlito (Oliva de la Frontera, Badajoz) con un ejemplar de *bi.l.bi.l.i.s*; el de Cidavieja (El Ejido de Dalías, Almería) con un ejemplar de *Cartagonova*; el de Ciudad Rodrigo (Salamanca) con un ejemplar de *a.r.s.e* y otro de *Tole*; el del yacimiento de El Cogolludo (Orellana la Vieja, Badajoz) con un ejemplar de *a.ř.e.ko.ř.a.ta*, otro de *bi.l.bi.l.i.s*, dos de *ś.e.ka.i.s.a* y uno de *ti.ti.a.ko.ś*; el de Córdoba con un ejemplar de *i.ka.l.e.s.ke.n* y dieciséis de *ś.e.ka.i.s.a*; el del yacimiento antiguo de *Eburobritium* (cerca de Évora Alcobaca, Portugal) con tres ejemplares de *e.ku.a.l.a.ko.ś*; el de El Coto (Fregenal de la Sierra, Cáceres) con un ejemplar de *ś.e.ka.i.s.a*; el de El Higuerón (Nueva Carteya, Córdoba) con un ejemplar de *i.ka.l.e.s.ke.n*; el del yacimiento de El Nacimiento I con un número indeterminado de ejemplares de *u.n.ti.ke.s.ke.n*; el de El Viso (Córdoba) con un ejemplar de *bi.l.bi.l.i.s* y otro de *ś.e.ka.i.s.a*; el de Évora (Portugal) con tres ejemplares de *bi.l.bi.l.i.s* y varias monedas de *ś.a.i.ti*; el de la fundición de La Gargantilla (Espiel, Córdoba) con un ejemplar de *ti.ti.a.ko.ś*; el de Garziaz (Cáceres) con un ejemplar de *Cartagonova*; el de Gata (Cáceres) con un ejemplar de *bo.l.ś.ka.n* y otro de *k.e.l.s.e*; el de La Gomana (Gata, Cáceres) con un ejemplar de *tu.ř.i.a.s.u*; el de Guadix (Granada) con un ejemplar de *k.e.l.s.e* y otro de ceca incierta, ambos en la colección Vallecillos; el del yacimiento de Hornachuelos (Ribera del Fresno, Badajoz) con

un ejemplar de *be.l.i.ki.o*, uno de *bi.l.bi.l.i.s*, uno de *bo.l.ś.ka.n*, tres de *k.e.l.s.e*, cinco de *ke.s.e*, uno de *l.a.i.e.ś.ke.n*, uno de *m.e.tu.a.i.n.u.m*, uno de *o.ka.l.a.ko.m*, uno de *o.n.ti.ke.s*, uno de *ś.a.i.ti*, uno de *s.a.l.tu.i.e*, dieciséis de *ś.e.ka.i.s.a*, uno de *ś.e.ko.bi.ř.i.k.e.s*, uno de *ti.tu.m* y uno de ceca incierta; el de Idanha-a-Velha (Castelo Branco, Portugal) con un ejemplar de *bo.l.ś.ka.n*; el de la provincia de Jaén con un ejemplar de *bo.l.ś.ka.n*; el de la mina de La Loba (Fuenteobejuna, Córdoba), hallado por Mora y Vera, con un ejemplar de *bo.l.ś.ka.n* y siete de *ś.e.ka.i.s.a*; el de la mina de La Loba (Fuenteobejuna, Córdoba), estudiado por Vaquerizo y otros, con un ejemplar de *a.ř.a.ti.ko.ś*, otro de *i.ka.l.e.s.ke.n*, tres de *ś.e.ka.i.s.a* y dos de ceca incierta; el de La Pava (Fuenteobejuna, Córdoba) con un ejemplar de ceca incierta; el de Lagos (Faro, Portugal) con un ejemplar de *k.e.l.s.e*; el de Lisboa (Portugal) con un ejemplar de *bo.l.ś.ka.n*; el de la región de Lisbonne (Portugal) con un ejemplar de *a.r.s.e* y otro de *bo.l.ś.ka.n*; el de Marrubial (Córdoba) con un ejemplar de *ke.s.e*; el de la mina de El Maerero o Maderero (Almodóvar del Río, Córdoba) con varios ejemplares de ceca incierta; el de la mina de La Lagunilla (Córdoba) con un ejemplar de *ke.s.e*; el de la mina de La Pastora (Benalcázar, Córdoba) con un ejemplar de *a.ř.e.ko.ř.a.ta*; el de la mina y fundición de El Francés (Almodóvar del Río, Córdoba) con un ejemplar de *ś.e.ka.i.s.a*; el de Mirando do Douro (Bragança, Portugal) con un ejemplar de *ś.e.ko.bi.ř.i.k.e.s*; el de Monte Figueiro (Algarve, Portugal) con tres ejemplares de *bo.l.ś.ka.n* y uno de *ś.e.ka.i.s.a*; el de Montemolín I (Sevilla) con cuatro ejemplares de *a.r.s.e*; el de *Munda* (Montilla, Córdoba) con un ejemplar de *i.ka.l.e.s.ke.n*; el del yacimiento de *Nertobriga* (Badajoz) con un ejemplar de *ś.e.ka.i.s.a*; el de Osuna (Sevilla) con un ejemplar de *Cartagonova*; el de Peredo de Bemposta (Bragança, Portugal) con un ejemplar de *ś.e.ko.bi.ř.i.k.e.s*; el de Perto de Perula (Portugal) con un ejemplar de *ś.e.ko.bi.ř.i.k.e.s*; el del yacimiento de Pinos Puente (Granada) con un ejemplar de *i.l.ti.ř.ta* y otro de *u.n.ti.ke.s.ke.n*; el hallado en el sur de Portugal con ocho ejemplares de *bo.l.ś.ka.n*; el de Portugal con cinco ejemplares de *ś.e.ko.bi.ř.i.k.e.s*; el de Posadas (Córdoba) con cinco ejemplares de *ke.s.e*; el de Puente del Congosto (Salamanca) con un ejemplar de *ke.s.e*; el de la región de Guimarães (Braga, Portugal) con un ejemplar de *a.ř.a.ti.ko.ś*, uno de *ba.ř.ś.ku.n.e.s*, uno de *i.a.ka*, uno de *i.l.ti.ř.ta*, uno de *s.a.l.tu.i.e*, uno de *ś.a.m.a.l.a*, uno de *s.e.ki.a* y dos de *u.n.ti.ke.s.ke.n*; el de Ruecas (Badajoz) con un ejemplar de *ś.e.ka.i.s.a*; el de Salamanca con un ejemplar de *l.e.ta.i.s.a.m.a* y otro de *ś.e.ko.bi.ř.i.k.e.s*; el de Salvatierra de Santiago (Cáceres) con un ejemplar de *be.l.i.ki.o*; el de Sansueña (Aliseda, Cáceres) con un ejemplar de *o.r.o.s.i* y otro de *ś.e.ka.i.s.a*; el de Santarém (Portugal) con un ejemplar de *ke.s.e*; el de Serpa (Beja, Portugal) con un ejemplar de *bi.l.bi.l.i.s*, dos de *bo.l.ś.ka.n*, uno de *e.ř.k.a.u.i.ka*, uno de *i.l.ti.ř.ta*, uno de *s.e.ki.a*, dos de *ti.ti.a.ko.ś* y uno de *tu.ř.i.a.s.u*; el de Sierra de Córdoba (Córdoba) con dos ejemplares de *ś.e.ka.i.s.a*; el de Sierra de Yeguas (Cortijo "El Puntal", Málaga) con un ejemplar de *k.e.l.s.e*; el de Sotiel Coronada (Calañas, Huelva) con un ejemplar de *ba.ř.ś.ku.n.e.s*, dos de *bo.l.ś.ka.n* y uno de *ś.e.ka.i.s.a*; el de Tamurejo (Badajoz) con un ejemplar de *bi.l.bi.l.i.s*; el del yacimiento de El Tejado (Cerro del Berrueco, Salamanca) con un número indeterminado de ejemplares de *bi.l.bi.l.i.s*, *ś.e.ko.bi.ř.i.k.e.s* y *tu.ř.i.a.s.u*, entre ellos varios ases y denarios; el de Villaricos (Almería) con un ejemplar de

ko.l.o.u.n.i.o.ku; por último, en el yacimiento de Villasviejas del Tamuja (Botija, Cáceres) contamos con cuatro ejemplares de *a.ř.e.ko.ř.a.ta*, uno de *a.r.s.a.o.s*, cuatro de *bi.l.bi.l.i.s*, tres de *bo.l.ř.ka.n*, otros tres de *e.ku.a.l.a.ko.ř*, ocho de *k.e.l.s.e*, cinco de *k.o.n.te.ř.bi.a ka.ř.bi.ka*, uno de *o.r.o.s.i*, cinco de *s.a.l.tu.i.e*, cincuenta y tres de *ř.e.ka.i.s.a*, cuarenta y cuatro de *ti.ti.a.ko.ř*, dos de *tu.ř.i.a.s.u* y otros dos de ceca incierta.

Por los que respecta a las piezas localizadas en museos, contamos con un ejemplar de *bo.l.ř.ka.n* procedente del Museo Nacional de Arqueología e Etnología de Portugal, hallado en Cabeço de Vaiamonte (Monforte, Portugal); un ejemplar de *a.ř.e.ko.ř.a.ta*, otro de *a.r.s.a.o.s*, dos de *ba.ř.ř.ku.n.e.s*, uno de *bi.l.bi.l.i.s*, cinco de *bo.l.ř.ka.n*, uno de *bu.ř.s.a.u*, uno de *i.ka.l.e.s.ke.n*, uno de *i.l.ti.ř.ta*, uno de *ka.i.ř.ka.ta*, uno de *k.e.l.s.e*, cuatro de *ke.s.e*, uno de *k.o.n.te.ř.bi.a ka.ř.bi.ka*, uno de *l.a.u.r.o*, uno de *ř.e.ka.i.s.a*, uno de *s.e.ki.a*, otro de *ta.ba.n.i.u*, tres de *ta.m.a.n.i.u*, dos de *ti.ti.a.ko.ř*, tres de *tu.ř.i.a.s.u* y uno de *u.s.e.ke.r.te* localizados en el Gabinete del Seminario de San Atón (Badajoz); un ejemplar de *bo.l.ř.ka.n*, uno de *i.l.ti.ř.ta* y otro de *k.e.l.s.e* en la colección Recio Veganzones de Martos (Jaén); un ejemplar de *i.ka.l.e.s.ke.n* y dos de *ke.s.e* en el Museo Arqueológico Provincial de Almería; un ejemplar de *a.ř.e.ko.ř.a.ta*, uno de *a.ř.ke.tu.ř.ki*, uno de *a.r.s.e*, dos de *ba.ř.ř.ku.n.e.s*, uno de *be.l.i.ki.o*, dos de *bi.l.bi.l.i.s*, doce de *bo.l.ř.ka.n*, dos de *e.ku.a.l.a.ko.ř*, uno de *i.l.ti.ř.ta*, tres de *k.e.l.s.e*, otros tres de *ke.s.e*, dos de *k.o.n.te.ř.bi.a ka.ř.bi.ka*, uno de *l.a.u.r.o*, siete de *ř.e.ka.i.s.a*, uno de *s.e.ki.a*, dos de *ř.e.ko.bi.ř.i.k.e.s*, tres de *ti.ti.a.ko.ř*, uno de *u.i.ř.o.u.i.a*, otro de *u.n.ti.ke.s.ke.n* y siete monedas de ceca incierta en el Museo Arqueológico Provincial de Cáceres; un ejemplar de *Cartagonova* en el Museo de Baza; tres ejemplares de *a.ř.e.ko.ř.a.ta*, uno de *a.r.s.a.o.s*, tres de *a.u.ř.e.s.ke.n*, dos de *ba.i.to.l.o*, otros dos de *ba.ř.ř.ku.n.e.s*, tres de *be.l.i.ki.o*, varios de *bi.l.bi.l.i.s*, siete de *bo.l.ř.ka.n*, treinta de *Cartagonova* -aunque no sabemos cuántos pertenecen al periodo republicano-, uno de *e.ku.a.l.a.ko.ř*, dos de *e.ř.k.a.u.i.ka*, uno de *i.ka.l.e.s.ke.n*, seis de *i.l.ti.ř.ta*, veintitrés de *k.e.l.s.e*, diecisiete de *ke.s.e*, uno de *ki.li*, tres de *k.o.n.te.ř.bi.a ka.ř.bi.ka*, uno de *ku.e.l.i.o.ko.ř*, uno de *l.a.ki.n.e*, uno de *o.i.l.a.u.n.i.ko.ř*, dos de *o.r.o.s.i*, uno de *ř.a.i.ti*, otro de *s.a.l.tu.i.e*, nueve de *ř.e.ka.i.s.a*, dos de *s.e.ki.a*, otras dos de *ř.e.ko.bi.ř.i.k.e.s*, uno de *ř.e.ko.ti.a.s l.a.ka.s*, uno de *s.e.te.i.s.ke.n*, uno de *ta.ba.n.i.u*, uno de *ta.m.a.n.i.u*, tres de *ti.ti.a.ko.ř* y otras tres de *tu.ř.i.a.s.u* en el Museo de Évora (Portugal); un ejemplar de *ř.e.ko.bi.ř.i.k.e.s* en el Museo de la Sociedad Martins Sarmiento (Portugal); un ejemplar de *ba.ř.ř.ku.n.e.s*, dos de *bo.l.ř.ka.n*, uno de *k.e.l.s.e* y dos de *ř.e.ka.i.s.a* en el Museo Nacional de Arte Romano de Mérida (Badajoz); y finalmente, un ejemplar de *k.e.l.s.e* se ha localizado en el Museo de Nazaré (Portugal).

Haciendo un análisis general de las cecas ibéricas de la *Citerior*, podemos decir que se ha documentado un total de mil quinientos ochenta y cuatro ejemplares. Entre las cecas de las que se han encontrado un mayor número de piezas tenemos la de *bo.l.ř.ka.n* con cuatrocientas veinte monedas, la de *i.ka.l.e.s.ke.n* con trescientas noventa y tres y la de *ř.e.ka.i.s.a* con ciento setenta y ocho. En las dos primeras cecas la mayoría de los ejemplares proceden de tesorillos, pues contamos con trescientos cuarenta y tres de la de *bo.l.ř.ka.n*

(un 81,67% del total de monedas de esta ceca) y trescientas ochenta y cuatro de la de *i.k.a.l.e.s.ke.n* (un 97,71% del total). Entre los tesorillos con mayor número de piezas de estas cecas tenemos los de Azuel-Villa del Río (Montoro, Córdoba) de 1874 en el que aparecen veinte monedas de *bo.l.ś.ka.n* y doscientas cuarenta y seis de *i.k.a.l.e.s.ke.n*, el de Granada II con doscientos treinta y tres y cincuenta y cinco ejemplares, el de *Carissa* (Bornos, Cádiz) de 1920 con treinta y nueve y diecinueve ejemplares o, entre otros, el de Marrubiales de Córdoba (Córdoba) de 1916 con veinticuatro y cuarenta y cinco ejemplares, respectivamente. No contamos con ningún ejemplar de *ś.e.ka.i.s.a* procedente de tesorillos. De esta última ceca abundan las monedas localizadas de forma esporádica, un total de ciento veinticinco piezas (70,22%), entre las que destacan las cincuenta y tres aparecidas en el yacimiento de Villasviejas del Tamuja (Botija, Cáceres), las treinta localizadas en la provincia de Córdoba – de las cuales diez proceden del yacimiento de La Loba (Fuenteobejuna, Córdoba)- o las dieciséis halladas en el yacimiento de Hornachuelos (Ribera del Fresno, Badajoz). De las cecas de *bo.l.ś.ka.n* e *i.k.a.l.e.s.ke.n* también se han encontrado piezas de forma esporádica en los yacimientos de Villasviejas, La Loba y Hornachuelos, y en algunos yacimientos de las provincias de Cáceres y Badajoz o Portugal, entre otros lugares. De estas tres cecas se han documentado pocos ejemplares procedentes de excavaciones arqueológicas, pues sólo tenemos dos monedas de la de *bo.l.ś.ka.n*, ninguna de la de *i.k.a.l.e.s.ke.n* y treinta y cuatro de la de *ś.e.ka.i.s.a*, ceca de la que contamos con un mayor número de piezas (19,10% del total de esta ceca). De *ś.e.ka.i.s.a* destacan los quince ejemplares hallados en el yacimiento de Cáceres el Viejo y los nueve encontrados en La Loba –yacimiento del que también procede uno de los ejemplares de *bo.l.ś.ka.n*-. Finalmente, la mayoría de las piezas de estas tres cecas localizadas en museos se han documentado en el Museo Arqueológico Provincial de Cáceres, en el Museo de Évora (Portugal), en el Gabinete del Seminario de San Atón (Badajoz) y en el Museo Nacional de Arte Romano de Mérida (Badajoz). Por otro lado, tenemos hasta veinte cecas ibéricas de la *Citerior* de las que sólo se ha hallado un ejemplar: *a.ŗ.ke.tu.ŗ.ki*, *be.n.ti.a.n* *be.n.ko.ta*, *bu.ŗ.s.a.u*, *i.a.ka*, *i.l.ti.ŗ.ke.s.ke.n*, *ki.l.i*, *ko.l.o.u.n.i.o.ku*, *ku.e.l.i.o.k.o.ś*, *l.a.i.e.ś.ke.n*, *l.e.ta.i.s.a.m.a*, *o.i.l.a.u.n.i.k.o.ś*, *o.ka.l.a.ko.m*, *o.n.ti.ke.s*, *ś.a.m.a.l.a*, *ś.e.ki.ś.a.m.o.s*, *ś.e.ko.ti.a.s* *l.a.ka.s*, *s.e.te.i.s.ke.n*, *Tole*, *u.i.ŗ.o.u.i.a*, *u.s.e.ke.r.te*. Ninguna de estas veinte piezas se ha localizado en tesorillos, algo extraño pues la mayoría de las monedas procedentes de cecas de la *Citerior* se encuentran en tesorillos junto a piezas romanas, al menos en las cecas con una mayor presencia.

En cuanto a la distribución de estas monedas por el tipo de hallazgo, contamos con ochocientas cincuenta y seis procedentes de tesorillos (54,04%), ciento veintiséis halladas en excavaciones arqueológicas (7,95%), trescientas noventa y una encontradas en hallazgos esporádicos o casuales (24,69%) y doscientas once localizadas en museos (13,32%), aunque tendrían procedencia local o regional.

LA CIRCULACIÓN MONETARIA EN EL SUR PENINSULAR DURANTE EL PERIODO ROMANO-REPUBLICANO

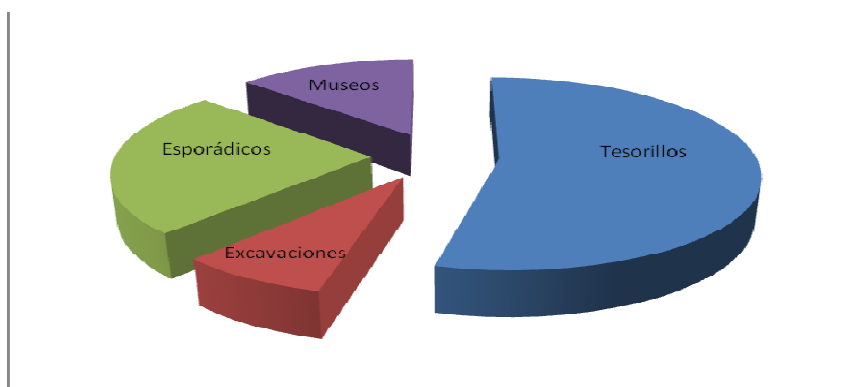

Gráfica 85: Distribución de los ejemplares de las cecas ibéricas de la *Citerior* por tipo de hallazgo

En cuanto al metal de los ejemplares estudiados, son más abundantes los acuñados en plata que los acuñados en bronce. Entre los de plata, novecientos veintidós piezas (58,21% del total), contamos con dieciséis dracmas (1,01% del total y 1,74% de los emitidos en plata) y novecientos seis denarios (57,2% del total y 98,26% de los emitidos en plata). Entre los de bronce, cuatrocientas veintitrés piezas (26,70% del total), contamos con cuatrocientos tres ases (25,44% del total y 95,27% de los emitidos en bronce), dieciséis semises (1,01% del total y 3,78% de los emitidos en bronce), un tercio (0,06% del total y 0,24% de los emitidos en bronce) y tres cuartos (0,19% del total y 0,71% de los emitidos en bronce). Además, contamos con doscientos treinta y nueve ejemplares de los que no tenemos indicación del metal en el que fueron acuñados (15,09%), aunque la mayoría de ellos habrían sido emitidos en plata y pertenecerían a los denarios. Como podemos ver, entre las monedas de plata destaca la presencia de los denarios y entre las de bronce son mayoritarios los ases.

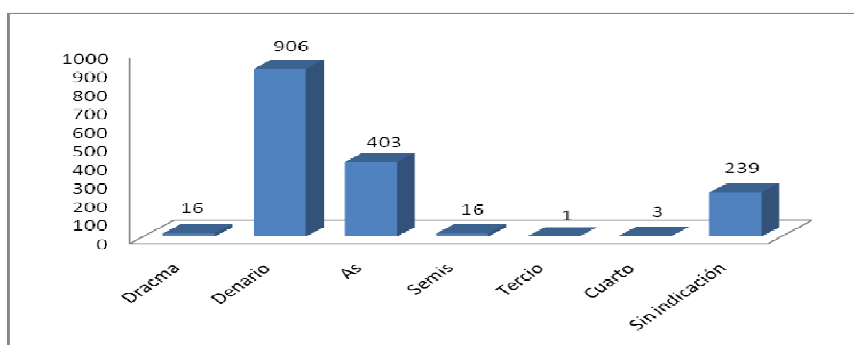

Gráfica 86: Número de ejemplares de las cecas ibéricas de la *Citerior* por valor

En cuanto a la cronología de las piezas analizadas, casi todos los ejemplares se emitieron entre la primera mitad del s. II a. C. y mediados del s. I a. C., aunque contamos con algún ejemplar del s. III a. C. o del periodo que iría desde el año 50 al 27 a. C.

Con respecto a la procedencia de los ejemplares, contamos con tres provincias en las que el número de piezas es muy elevado. Entre estas provincias destaca la de Córdoba, en la que se han encontrado cuatrocientas cuarenta y siete monedas (28,22%), la inmensa mayoría procedente de tesorillos como los de Almadenes de Pozoblanco, Azuel-Villa del Río, La Loba, Marrubiales o el hallado en la provincia de Córdoba en 1959, o de hallazgos realizados en excavaciones arqueológicas o casualmente en la mina de La Loba, en Fuenteobejuna. En la provincia de Granada se han encontrado trescientas monedas (18,94%), de las que doscientas noventa y tres proceden del atesoramiento de Granada II. La tercera provincia será la de Cáceres, en la que contamos con doscientos noventa y seis ejemplares (18,69%). Entre los hallazgos más importantes en esta provincia tenemos los realizados en el campamento romano de Cáceres el Viejo, en los yacimientos de El Castillejo (Santiago del Campo) y Villasviejas del Tamuja (Botija) y en el Museo Arqueológico Provincial de Cáceres. En Portugal se ha encontrado un total de doscientos cinco ejemplares (12,94%), muchos de ellos procedentes de museos portugueses como el de Évora. También es importante la presencia de ejemplares de cecas ibéricas de la *Citerior* en la provincia de Badajoz, en la que se han localizado noventa y un ejemplares (5,74%), muchos de ellos procedentes del yacimiento de Hornachuelos (Ribera del Fresno) y del Gabinete del Seminario de San Atón. En la provincia de Cádiz se han encontrado setenta y ocho piezas (4,92%), setenta y dos de ellas procedentes de un tesorillo localizado en la zona de *Carissa* (Bornos) en 1920. En la provincia de Jaén se han documentado setenta y tres ejemplares (4,61%), muchos de ellos procedentes de tesorillos como los de El Centenillo, La Oliva, Los Villares, Mogón II, Santa Elena y el de Torres o Cazlona. En la provincia de Salamanca también se han hallado cuarenta y dos piezas (2,65%), muchas de ellas procedentes de la ciudad de Salamanca y de la zona del Cerro del Berrueco. En la provincia de Ciudad Real se han encontrado veinticuatro ejemplares (1,52%), la mayoría de los cuales procede de las minas de Diógenes, La Bienvenida (Almodóvar del Campo) y Valderrepisa (Fuencaliente). En otras provincias andaluzas, como las de Almería, Sevilla, Huelva y Málaga, se han localizado muy pocos ejemplares de cecas ibéricas, con trece (0,82%), nueve (0,57%), cuatro (0,25%) y dos (0,13%) piezas, respectivamente. Los hallazgos realizados en estas provincias proceden de los yacimientos de Villaricos y/o del Cerro del Castillo en Almería, de *Italica*, Montemolín, Osuna y Dehesa de La Mulva en Sevilla, del yacimiento de Sotiel Coronada en Huelva y de los de Archidona, Cerro Toizares y Sierra de Yeguas en Málaga. Como podemos ver, la mayoría de los ejemplares estudiados de las cecas ibéricas de la *Citerior* proceden de tesorillos o hallazgos esporádicos, corresponden a denarios (en el caso de los atesoramientos) y a ases (en el caso de los hallazgos esporádicos) y se concentran sobre todo en la parte oriental de Andalucía (provincias de Córdoba, Granada y Jaén), especialmente zonas mineras y lugares a los que vendrían a invernar soldados desplazados del norte, y en la zona de Extremadura y Portugal, especialmente zonas de campamentos en los que habría importantes contingentes de legionarios romanos durante el tránsito del s. II al I a. C.

LA CIRCULACIÓN MONETARIA EN EL SUR PENINSULAR DURANTE
EL PERIODO ROMANO-REPUBLICANO

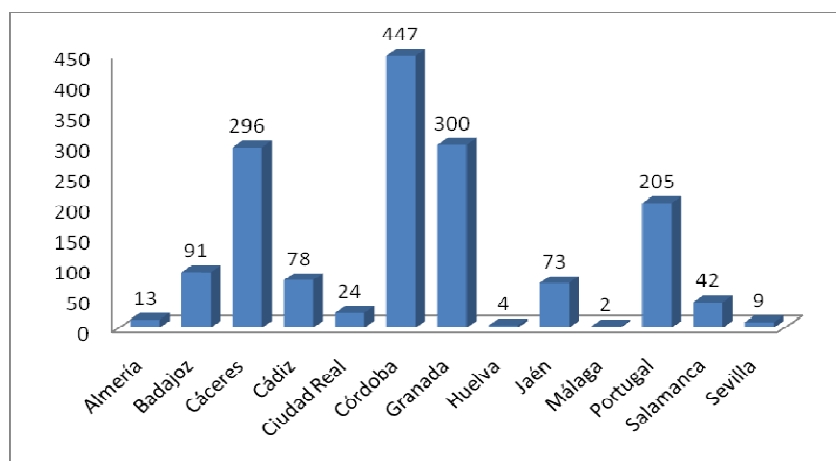

Gráfica 87: Número de ejemplares de las cecas ibéricas de la *Citerior* hallados en la *Ulterior* por procedencia

Para terminar haremos un pequeño análisis general de todos los ejemplares de cecas de la *Citerior* hallados en el territorio de la provincia *Ulterior*. Así, hemos podido documentar un total de mil seiscientos un ejemplares, ocho (0,50%) procedentes de las dos cecas griegas, *Emporion* y *Rhode*, nueve (0,56%) de la fenicia de *Ebusus* y mil quinientos ochenta y cuatro (98,94%) de las cincuenta y cuatro cecas ibéricas presentes. Como podemos ver, contamos con una amplia mayoría de ejemplares procedentes de cecas ibéricas, algo lógico si tenemos en cuenta que había un mayor número de cecas, que éstas emitían un mayor volumen de numerario durante los s. II y I a. C. y que estaban más próximas y tenían mejores relaciones comerciales con el área estudiada. Sin embargo, exceptuando la presencia de ejemplares de la ciudad de *Ebusus* en las ciudades de origen fenicio de la costa gaditana y los pocos ejemplares griegos y fenicios que hemos podido constatar en la zona de Cáceres y Andalucía oriental, apenas existió circulación monetaria de las cecas griegas y fenicias de la *Citerior* en la provincia *Ulterior*.

En cuanto a la distribución de estas monedas según el tipo de hallazgo, contamos con ochocientos cincuenta y ocho ejemplares procedentes de tesorillos (53,59%), ciento veintinueve hallados en excavaciones arqueológicas (8,06%), trescientos noventa y nueve encontrados en hallazgos esporádicos o casuales (24,92%) y doscientos quince localizados en museos (13,43%), aunque tendrían procedencia local o regional. Para el cálculo de estos porcentajes la inclusión de los ejemplares griegos y fenicios no resultan excesivamente relevantes, debido principalmente a su escaso número, de modo que ateniéndonos sólo a los ejemplares ibéricos, dichos porcentajes serían muy similares (54,04%, 7,95%, 24,69% y 13,32%, respectivamente). Sólo contamos con seis ejemplares encontrados en hallazgos esporádicos y dos localizados en museos procedentes de las cecas griegas, y con dos hallados en tesorillos, tres en excavaciones, dos en hallazgos esporádicos y otros dos localizados en museos procedentes de la ceca fenicia de *Ebusus*.

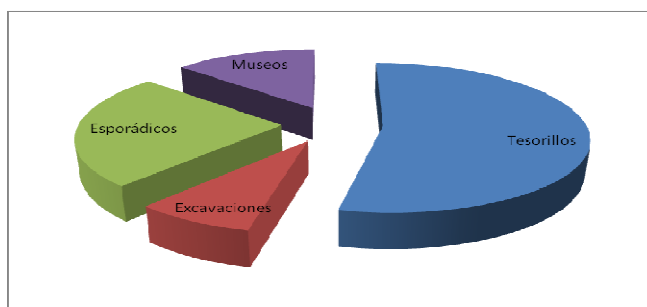

Gráfica 88: Distribución de monetario procedente de cecas de la *Citerior* localizado en la *Ulterior* por tipo de hallazgo

Por lo que respecta al metal de los ejemplares estudiados, son más frecuentes las piezas acuñadas en plata que las acuñadas en bronce, ya que las emisiones en plata son mayoritarias en las cecas ibéricas y únicas en las griegas, mientras que en la fenicia de *Ebusus* es más frecuente el uso del bronce. De los mil seiscientos un ejemplares estudiados, novecientos treinta y tres piezas (58,28%) fueron emitidas en plata, cuatrocientas veintiocho (26,73%) en bronce y de doscientas cuarenta (14,99%) no tenemos indicación del metal, aunque la mayoría de ellas habrían sido emitidas en plata. Como ocurría en el caso de la distribución de las monedas según el tipo de hallazgo, los ejemplares griegos y fenicios no hacen variar sustancialmente la proporción de ejemplares ibéricos emitidos en plata, bronce y sin determinar, que sería de un 58,21%, 26,50% y 15,09%, respectivamente. Con respecto a los valores emitidos, entre las piezas de plata contamos con veinte dracmas (2,14% del total de piezas de plata), dos hemidracmas (0,21%), novecientos seis denarios (97,11%), un tritartemorion (0,11%), tres imitaciones galas de monedas emporitanas (0,32%) y una pieza sin indicación de valor (0,11%); y entre las piezas de bronce con cuatrocientos tres ases (94,16%), dieciocho semises (4,21%), un tercio (0,23%) y seis cuartos (1,44%). Entre las piezas inciertas la mayoría sería denarios, pues como ya dijimos anteriormente, las piezas de plata serían las más numerosas. Como se deduce de este estudio de metales y valores, abundan los ejemplares en plata y en concreto los denarios, que suponen un 56,59% del total de las piezas estudiadas, sin contar con las que podría haber entre las piezas inciertas. Entre las piezas de bronce sobresalen los ases, que supondrían un 25,17% del total de las piezas estudiadas.

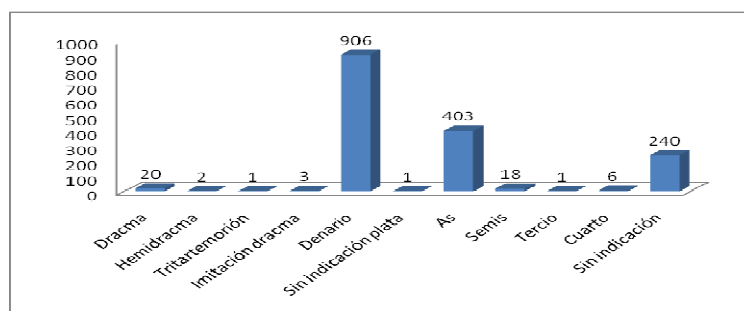

Gráfica 89: Número de ejemplares de cecas de la *Citerior* por valores

En cuanto a la cronología de los ejemplares analizados, la inmensa mayoría de ellos, en un elevado porcentaje piezas ibéricas, se emitieron entre la segunda mitad del s. II a. C. y mediados del s. I a. C., aunque contamos con algunos ejemplares ibéricos, cuatro fenicios y la mayoría de los griegos, acuñados entre finales del s. III y las primeras décadas del s. II a. C. y con alguna pieza ibérica y alguna fenicia emitidas en la segunda mitad del siglo I a. C. Pese a que contamos con algún ejemplar griego emitido con anterioridad al año 218 a. C., no debió circular en la provincia *Ulterior* hasta época republicana.

Por último, vamos a analizar la procedencia de los ejemplares estudiados. Entre los diversos lugares de la provincia *Ulterior* en los que aparecen piezas de cecas de la *Citerior* tenemos cuatro en los que su presencia es destacada. Entre ellos tenemos las provincias andaluzas de Córdoba y Granada, la provincia extremeña de Cáceres y Portugal, que presentan cuatrocientos cuarenta y nueve (28,04% del total), trescientos dos (18,86%), trescientos dos (18,86%) y doscientos seis ejemplares (12,87%), respectivamente. La mayoría de los ejemplares hallados en Córdoba, cuatrocientos cuarenta y siete, corresponden a ejemplares ibéricos y proceden de forma mayoritaria de tesorillos como los de Almadenes de Pozoblanco, Azuel-Villa del Río, Marrubiales o el hallado en la provincia de Córdoba en 1959 o de los ejemplares encontrados -tesorillo, excavaciones y esporádicos- durante las campañas realizadas en la mina de La Loba (Fuenteobejuna). En esta provincia también se encontró una moneda de *Emporion* en el yacimiento de Isla de la Moza (Monturque) y una moneda de *Ebusus* en la zona de El Viso. De los trescientos dos ejemplares encontrados en la provincia de Granada, doscientos cuarenta y tres proceden de un tesorillo con monedas ibéricas aparecido en la ciudad de Granada. En esta provincia también contamos con un tritartemorion de *Emporion* procedente del Museo de Baza y con una moneda híbrida de *Ebusus* encontrada en Puebla de Don Fabrique. Los hallazgos realizados en la provincia de Cáceres proceden de diferentes lugares, aunque destacan aquellos de monedas ibéricas realizados en el campamento romano de Cáceres el Viejo, en los yacimientos de El Castillejo (Santiago del Campo) y Villasviejas del Tamuja (Botija) y los localizados en el Museo Arqueológico Provincial de Cáceres. En esta provincia también se localizaron cinco de las nueve piezas griegas, entre las que tenemos una de *Emporion* y otra de *Rhodes* aparecidas en Villasviejas del Tamuja, una en Alconétar, otra en Castro del Camocho (Malapartida de Plasencia) y otra localizada en el Museo Arqueológico Provincial de Cáceres. En este mismo museo se localiza además una moneda de la ceca de *Ebusus*. Entre las piezas encontradas en Portugal tenemos doscientos cinco ejemplares ibéricos, muchos de ellos conservados en museos, y una pieza de *Ebusus* conservada en el Museo de Évora. Menos de un centenar de piezas tenemos en el resto de lugares. Así, en la provincia de Badajoz contamos con noventa y un ejemplares (5,68%), en la provincia de Cádiz con ochenta y tres (5,18%), en la de Jaén con setenta y cuatro (4,62%), en la de Salamanca con cuarenta y dos (2,62%), en la de Ciudad Real con veinticuatro (1,50%), en la de Almería con trece (0,81%) en la de Sevilla con nueve (0,56%) y en la de Huelva con cuatro (0,25%). La casi totalidad de los

ejemplares hallados en estas provincias, exceptuando la pieza de la ceca de *Emporion* descubierta en la zona del Castillo de Giribaile, en la provincia de Jaén, y los cinco ejemplares de *Ebusus* (dos de la zona de Cádiz y tres del yacimiento de *Carteia*) localizados en la provincia de Cádiz, corresponde a piezas ibéricas. Entre los hallados en Badajoz contamos con varias monedas aparecidas en el yacimiento de Hornachuelos y en el Gabinete del Seminario de San Atón, las localizadas en las provincias de Cádiz y de Jaén proceden de tesorillos, las encontradas en la de Salamanca proceden de la capital y de la zona del Berrueco, las de la provincia de Ciudad Real de yacimientos mineros como Diógenes, La Bienvenida o Valderrepisa, las almerienses del yacimiento de Villaricos, las sevillanas de yacimientos como *Italica*, Montemolín o Dehesa de la Mulva, los onubenses de la zona minera de Sotiel y los malagueños de los yacimientos de Archidona, Cerro Toizares y Sierra de Yeguas. Como vemos, podemos establecer dos áreas dependiendo del origen de las piezas, pues mientras que los ejemplares ibéricos -y griegos, aunque en menor medida- se concentran fundamentalmente en la zona fronteriza o más próxima a la provincia *Citerior*, como es el caso de la provincia de Granada, las zonas mineras de las provincias de Jaén, Córdoba y Ciudad Real, las provincias extremeñas de Cáceres y Badajoz, la provincia de Salamanca y el área más oriental de Portugal, las monedas de *Ebusus* se concentran más en la costa gaditana, aunque también contamos con un ejemplar en las provincias de Granada, Córdoba y Cáceres y en Portugal.

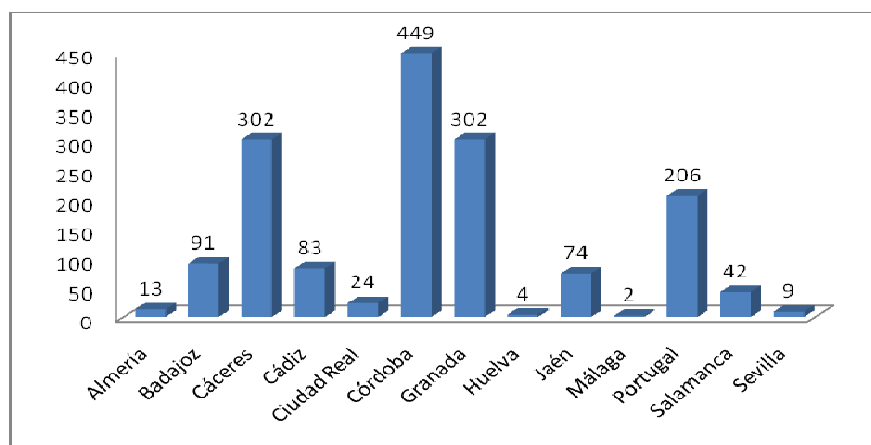

Gráfica 90: Número de ejemplares de cecas de la *Citerior* hallados en la *Ulterior* según su procedencia

Además de este importante número de ejemplares procedentes de cecas de la *Citerior* contamos con doscientas ochenta y siete piezas localizadas en la *Ulterior* que tendrían origen hispano, aunque desafortunadamente la mala conservación o la escasez de datos impiden saber si pertenecen a ejemplares de cecas de la provincia *Ulterior* o de la *Citerior*. Al no poder encuadrar estos ejemplares ni en una provincia ni en otra, hemos decidido incluirlos al final de

este apartado, ya que el escaso número de piezas y la poca información que nos aportan hacen innecesario crear un apartado propio.

Entre estas monedas tenemos doscientas ochenta y cuatro que podrían presentar escritura ibérica (98,95%) y tres de las que ni siquiera podemos deducir su origen (1,05%). Entre las primeras tenemos doscientas cincuenta y seis piezas procedentes de hallazgos casuales en el yacimiento malagueño de Cerro del Aljibe (Coín), un as ibérico ilegible encontrado esporádicamente en el municipio cacereño de Gata y veintisiete monedas localizadas en el Museo Arqueológico Provincial de Cáceres y con procedencia local o regional. Dentro de las piezas hispanas inciertas tenemos un semis o cuadrante y un cuadrante hallados en las excavaciones realizadas en el poblado minero de Valderrepisa (Fuencaliente, Ciudad Real) y una moneda incierta encontrada esporádicamente en el yacimiento de Cerro del Aljibe (Coín, Málaga). Estas últimas tres piezas tendrán una conservación mala o muy mala, por lo que podemos obtener muy poca información. Del estudio de estos trescientos ochenta y siete ejemplares podemos decir que sólo dos proceden de excavaciones arqueológicas (0,70%), doscientos cincuenta y ocho de hallazgos esporádicos (89,90%) y veintisiete se han localizado en museos (9,40%). En cuanto a los valores presentes sólo se han podido identificar un as, un cuadrante y un semis o cuadrante (0,35% respectivamente), desconociéndose la indicación de valor del resto de los ejemplares (98,95%). Por último, la mayoría de las piezas, doscientas cincuenta y siete, se ha encontrado en la provincia de Málaga (89,55%), todas en el yacimiento de Cerro del Aljibe, veintiocho en la provincia de Cáceres (9,75%) y dos en la provincia de Ciudad Real (0,70%), ambas procedentes de las excavaciones del poblado minero de Valderrepisa.

Catálogo de hallazgos monetarios de las
cecas de la *Citerior* en la *Ulterior*

Hallazgos monetarios de las cecas de la Citerior en la Ulterior

Hallazgos monetarios de las cecas griegas

Hallazgos monetarios de la ceca de Emporion²⁸⁴¹

Colonia griega, y posteriormente ciudad romana, situada en el yacimiento arqueológico de *Ampurias* (La Escala, Gerona). Aunque comienza sus emisiones en el s. V a. C., aquí sólo vamos a estudiar aquellas monedas con escritura griega o sus imitaciones con cronología desde fines del s. III o comienzos del s. II a. C. Posteriormente, en este mismo lugar, en un poblado ibérico cercano que constituiría una *dípolis* (colonia griega y poblado-ciudad ibérica-romana), se emiten también monedas con escritura ibérica que estudiaremos en su correspondiente apartado.

Esporádicos

Serie XLVIII

Dracma

Anv. Cabeza de Perséfone a derecha; alrededor, tres delfines.

Rev. Pegaso con cabeza transformada en Chrysaor a derecha; debajo, leyenda griega *EMIIOPITON*.

Ref.: V. 3.11; CNH. 22.36; G-B, *Diccionario*, 48ª em., nº 60. Cr. Posterior al 218 a. C.

Procedencia	Peso	Módulo	Posición cuño	Conservación	Nº de Referencia-Inventario-Museo- Colección y otros datos de interés
Castro del Camocho (Malpartida de Plasencia, Cáceres) ²⁸⁴²	2,39 grs.	----	----	Moneda partida por la mitad	----

Imitaciones de las monedas de *Emporion*

Procedencia	Peso	Módulo	Posición cuño	Conservación	Nº de Referencia-Inventario-Museo- Colección y otros datos de interés
Giribaile (Jaén) ²⁸⁴³	----	----	----	----	1 moneda de imitación emporitana. Colección Marsal

²⁸⁴¹ Como no tenemos ningún estudio monográfico de esta ceca, para su estudio utilizo la obra de García-Bellido (*Cf.* M. P. GARCÍA-BELLIDO y C. BLÁZQUEZ CERRATO (2001), Vol. II, pp. 127-141) para describir la emisión, los tipos y la cronología de los hallazgos enumerados.

²⁸⁴² *Cf.* A. M. MARTÍN BRAVO (1995), pp. 139-142; C. BLÁZQUEZ CERRATO (2002a), p. 126.

²⁸⁴³ *Cf.* C. ALFARO ASINS (2000a), pp. 21-68, Hallazgo 37.

Sin indicación de serie

Procedencia	Peso	Módulo	Posición cuño	Conservación	Nº de Referencia-Inventario-Museo- Colección y otros datos de interés
Alconétar (Cáceres) ²⁸⁴⁴	----	----	----	Perforación en el centro	1 dracma, sin mayor precisión
Isla de la Moza (Monturque, Córdoba) ²⁸⁴⁵	2,9 grs.	18 mm.	5 h	Horadada en el centro	Nº en MYRIMMC: 1/188. Nº en MERM, Isla de la Moza, nº 1. 1 dracma, en anv. Cabeza femenina a la derecha, leyenda ilegible y en rev. Pegaso corriendo a derecha y leyenda <i>EMPORION</i>
Peñón Negro (Málaga) ²⁸⁴⁶	----	----	----	----	Número indeterminado, sin mayor precisión
Villasviejas del Tamuja (Botija, Cáceres) ²⁸⁴⁷	2,39 grs.	----	----	----	1 dracma del <i>CNH. 20?</i> Con una cronología del 241-217 a. C., aunque por su desgaste circularía con bastante posterioridad

Museos

Imitaciones de las monedas de *Emporion*

Procedencia	Peso	Módulo	Posición cuño	Conservación	Nº de Referencia-Inventario-Museo- Colección y otros datos de interés
Museo Arqueológico Provincial de Cáceres ²⁸⁴⁸	----	----	----	----	1 moneda de las dracmas y divisores ibéricas, con una cronología de finales del s. III e inicios del s. II a. C. (218-195 a. C.) (<i>CNH. 37-60.?</i>)

Sin indicación de serie

Procedencia	Peso	Módulo	Posición cuño	Conservación	Nº de Referencia-Inventario-Museo- Colección y otros datos de interés
Museo de Baza ²⁸⁴⁹	----	9 mm.	12 h	----	Padilla, A., Monetario antiguo del Museo de Baza, nº 74. 1 tritartemorion (AG), en anverso Cabeza de Artethusa o Perséfone a derecha y en rev. Pegaso a izquierda (<i>CNH. 21.21 ó 23.38</i> , aunque creemos que es más el segundo, ya que el autor da una cronología posterior a 211 a. C.)

²⁸⁴⁴ Cf. A. M. MARTÍN BRAVO (1995), pp. 139-142; C. BLÁZQUEZ CERRATO (2002a), p. 188.

²⁸⁴⁵ Cf. R. GIL FERNÁNDEZ (1997), pp. 587-678 (MYRIMMC); R. GIL FERNÁNDEZ (2001) (MERM).

²⁸⁴⁶ Cf. F. MELERO GARCÍA (2001), pp. 457-467.

²⁸⁴⁷ Cf. A. M. MARTÍN BRAVO (1995), pp. 139-142; C. BLÁZQUEZ CERRATO (2002a), pp. 159-162 (CMAOPIMCP).

²⁸⁴⁸ Cf. C. CALLEJO SERRANO (1957); C. BARRANTES LÓPEZ y S. PANIAGUA BERROCAL (1987), pp. 107-120; C. BLÁZQUEZ CERRATO (1992), pp. 126-132. C. BLÁZQUEZ CERRATO (2002a), pp. 93-96.

²⁸⁴⁹ Cf. A. PADILLA ARROBA (2006) (en preparación).

*Hallazgos monetarios de la ceca de Rhode*²⁸⁵⁰

Colonia griega localizada en Rosas (Gerona). Aunque comienza sus emisiones en el s. V a. C., aquí sólo vamos a estudiar aquellas monedas con escritura griega o sus imitaciones con cronología desde fines del s. III o comienzos del s. II a. C.

Esporádicos

Imitaciones de las monedas de *Rhode*

Dracma

Anv. Cabeza femenina grande a izquierda. De estilo tosco.

Rev. Rosa vista por debajo.

Ref.: V. 1.13; *CNH*. 14.21; G-B, *Diccionario*, imitaciones galas de dracmas rodetanas, B1, nº 2. Cr. Posterior al 218 a. C.

Procedencia	Peso	Módulo	Posición cuño	Conservación	Nº de Referencia-Inventario-Museo- Colección y otros datos de interés
Villasviejas del Tamuja (Botija, Cáceres) ²⁸⁵¹	1,47 grs.	----	----	----	1 dracma imitación gala de <i>Rhode</i>

Hallazgos monetarios de las cecas fenicio-púnicas.

*Hallazgos monetarios de la ceca de Ebusus*²⁸⁵²

Colonia fenicia localizada en la isla de Ibiza. Fue fundada por los cartagineses en el s. VII a. C., aunque no será hasta finales del s. IV a. C. cuando comience sus emisiones (Periodo I). Las monedas de esta ceca que encontramos en la *Ulterior* pertenecerán a los Periodos II (214-90 a. C.) y III (90-27 a. C.). Destacables son los hallazgos en la zona de Cádiz y Málaga, fundamentalmente por la presencia en estos territorios de otras colonias fenicias.

Tesorillos

Periodo II-A, grupo XVII

²⁸⁵⁰ Como no tenemos ningún estudio monográfico de esta ceca, para su estudio utilizo la obra de García-Bellido (*Cf.* M. P. GARCÍA-BELLIDO y C. BLÁZQUEZ CERRATO (2001), Vol. II, pp. 318-319) para describir la emisión, los tipos y la cronología de los hallazgos enumerados.

²⁸⁵¹ *Cf.* A. M. MARTÍN BRAVO (1995), pp. 139-142; C. BLÁZQUEZ CERRATO (2002a), pp. 159-162.

²⁸⁵² La ordenación dada a esta ceca corresponde a la establecida por M. Campo en el estudio monográfico sobre *Ebusus* (*Cf.* M. CAMPO (1976), *Las monedas de Ebusus*, Barcelona).

Hemidracma

Anv. Bes estilizado sosteniendo una maza y una serpiente; a la izquierda, grupo de 5 puntos.

Rev. Toro con la cabeza de frente marchando a izquierda.

Ref.: Campo, *Ebusus*, período II, grupo XVII, nº 45; *CNH*. 93.14; G-B, *Diccionario*, 18ª em., nº 24. Cr. 214-180 a. C.

Procedencia	Peso	Módulo	Posición cuño	Conservación	Nº de Referencia-Inventario-Museo- Colección y otros datos de interés
Zona de Cádiz ²⁸⁵³	2,58 grs.	----	12 h	----	Nº en ME: 45

Hemidracma

Anv. Bes estilizado con maza y serpiente; a la izquierda, flor de loto.

Rev. Toro con la cabeza de frente marchando a izquierda.

Ref.: Campo, *Ebusus*, período II, grupo XVII, nº 48; *CNH*. 93.16; G-B, *Diccionario*, 18ª em., nº 26. Cr. 214-180 a. C.

Procedencia	Peso	Módulo	Posición cuño	Conservación	Nº de Referencia-Inventario-Museo- Colección y otros datos de interés
Zona de Cádiz ²⁸⁵⁴	2,57 grs.	----	1 h	----	Nº en ME: 48

Excavaciones

Periodo II-A, grupo XII

Cuarto

Anv. Bes estilizado con maza y serpiente.

Rev. Toro con la cabeza de frente embistiendo a izquierda.

Ref.: V. 11.12. Campo, *Ebusus*, período II, grupo XII, nº 15; *CNH*. 93.22; G-B, *Diccionario*, 13ª em., nº 17. Cr. 214-180 a. C.

Procedencia	Peso	Módulo	Posición cuño	Conservación	Nº de Referencia-Inventario-Museo- Colección y otros datos de interés
<i>Carteia</i> (Cortijo de El Rocadillo, San Roque, Cádiz) ²⁸⁵⁵	2,45 grs.	17 mm.	5 h	----	Nº Inventario en MHEC: 27 (encontrado en cuadrícula D-4, nº 110)
	1,95 grs.	17 mm.	7 h	----	Nº en EHACC: 3. Estratigrafía: CRT98/B/ C-4B/59/51 (fig. XXXIV)

Periodo II-B, grupo XVIII

Cuarto

Anv. Bes a la izquierda, caduceo.

Rev. Bes.

Ref.: V. 11.7-9. Campo, *Ebusus*, período II, grupo XVIII, nº 56 y 58-59; *CNH*. 95.35-38; G-B, *Diccionario*, 19ª em., nº 34 y 36-37. Cr. Post. a 180 a. C.

²⁸⁵³ Cf. M. CAMPO (1976), Hallazgo 4 (ME); L. VILLARONGA I GARRIGA (1973), p. 78.

²⁸⁵⁴ Cf. M. CAMPO (1976), Hallazgo 4 (ME); L. VILLARONGA I GARRIGA (1973), p. 78.

²⁸⁵⁵ La primera moneda la encontramos en: Cf. F. CHAVES TRISTÁN (1982), pp. 287-309 (MHEC); C. BLÁZQUEZ CERRATO (1992), pp. 54-59. La segunda moneda la extraemos de: L. ROLDÁN GÓMEZ, M. BENDALA GALÁN, J. BLÁNQUEZ PÉREZ y S. MARTÍNEZ LILLO (2006), Vol. I, pp. 499-501 (EHACC).

LA CIRCULACIÓN MONETARIA EN EL SUR PENINSULAR DURANTE
EL PERIODO ROMANO-REPUBLICANO

Procedencia	Peso	Módulo	Posición cuño	Conservación	Nº de Referencia-Inventario-Museo- Colección y otros datos de interés
<i>Carteia</i> (Cortijo de El Rocardillo, San Roque, Cádiz) ²⁸⁵⁶	2,82 grs.	17 mm.	----	----	Nº Inventario en MHEC: 28. Estratigrafía: encontrado en cuadrícula B-6, nº 104)

Esporádicos

Periodo III, grupo XIX

Semis

Anv. Bes con maza y serpiente; a la izquierda, letra fenicia *Shin*.

Rev. Leyenda en dos líneas: arriba, 'YBSM y debajo, zzy (para Villaronga numeral de valor 50).

Ref.: V. 80.5. Campo, *Ebusus*, período III, grupo XIX, nº 76; *CNH*. 96.49; G-B, *Diccionario*, 20ª em., nº 48. Cr. 90-27 a. C.

Procedencia	Peso	Módulo	Posición cuño	Conservación	Nº de Referencia-Inventario-Museo- Colección y otros datos de interés
El Viso (Córdoba) ²⁸⁵⁷	5,11 grs.	21,1 mm.	12 h.	----	Nº en M.A.P. Córdoba: 11.812

Moneda híbrida: en anverso *Ebusus* (Periodo III, grupo XIX-E) y en reverso *Salacia* (V. 84.1).

Procedencia	Peso	Módulo	Posición cuño	Conservación	Nº de Referencia-Inventario-Museo- Colección y otros datos de interés
Puebla de Don Fabrique (Granada) ²⁸⁵⁸	6,58 grs.	----	----	----	Nº en ME: XIX-E (Anv. Bes. Reverso: Leyenda 'YBSN- OHH)

Sin indicación de serie

Procedencia	Peso	Módulo	Posición cuño	Conservación	Nº de Referencia-Inventario-Museo- Colección y otros datos de interés
Cádiz ²⁸⁵⁹	----	----	----	----	Número indeterminado, sin mayor precisión
Granada ²⁸⁶⁰	----	----	----	----	Número indeterminado, sin mayor precisión
Málaga ²⁸⁶¹	----	----	----	----	Número indeterminado, sin mayor precisión

Museos

Sin indicación de serie

²⁸⁵⁶ Cf. F. CHAVES TRISTÁN (1982), pp. 287-309 (MHEC); C. BLÁZQUEZ CERRATO (1992), pp. 54-59.

²⁸⁵⁷ Cf. A. ARÉVALO GONZÁLEZ (1996), pp. 51-82.

²⁸⁵⁸ Cf. E. COLLANTES PÉREZ-ARDA (1969-1970), p. 256; M. CAMPO (1976), Hallazgo 63 (ME).

²⁸⁵⁹ Cf. Mª J. ALMAGRO GORBEA (1969), p. 68; M. CAMPO (1976), Hallazgo 20 (ME).

²⁸⁶⁰ Cf. Mª J. ALMAGRO GORBEA (1969), p. 68; M. CAMPO (1976), Hallazgo 41 (ME).

²⁸⁶¹ Cf. Mª J. ALMAGRO GORBEA (1969), p. 68; M. CAMPO (1976), Hallazgo 52 (ME).

Procedencia	Peso	Módulo	Posición cuño	Conservación	Nº de Referencia-Inventario-Museo- Colección y otros datos de interés
Museo Arqueológico Provincial de Cáceres ²⁸⁶²	----	----	----	----	1 moneda de plata
Museo de Évora (Portugal) ²⁸⁶³	----	----	----	----	1 moneda

Hallazgos monetarios de las cecas ibéricas de la Citerior

Hallazgos monetarios de la ceca de a.ṛ.a.ti.ko.ś2864

Aunque de localización desconocida, se la sitúa en Aranda del Moncayo (Zaragoza), cerca de Botorrita y kařalus.

Esporádicos

Serie I

As

Anv. Cabeza masculina a derecha; delante, creciente; detrás, signo ibérico A.

Rev. Jinete lancero a derecha; debajo, leyenda ibérica *a.ṛ.a.ti.ko.ś*.

Ref.: V. 50.1-2; CNH. 279.1-2; UNTERMANN, *MLH.* 61.1; G-B, *Diccionario*, 1ª em., nº 1. Cr. Finales del s. II a. C.

Procedencia	Peso	Módulo	Posición cuño	Conservación	Nº de Referencia-Inventario-Museo- Colección y otros datos de interés
La Loba (Fuenteobejuna, Córdoba) ²⁸⁶⁵	----	----	----	----	Nº en CMM: 10

²⁸⁶² Cf. C. CALLEJO SERRANO (1957); C. BARRANTES LÓPEZ y S. PANIAGUA BERROCAL (1987), pp. 107-120; C. BLÁZQUEZ CERRATO (1992), pp. 126-132. C. BLÁZQUEZ CERRATO (2002a), pp. 93-96.

²⁸⁶³ Cf. M. FARINHA DOS SANTOS y G. MARQUES (1977), pp. 795-810; C. BLÁZQUEZ CERRATO (1992), pp. 132-136.

²⁸⁶⁴ Como no tenemos ningún estudio monográfico de esta ceca, para su estudio utilizo la obra de García-Bellido y Blázquez (Cf. M. P. GARCÍA-BELLIDO y C. BLÁZQUEZ CERRATO (2001), Vol. II, pp. 25-26) para describir la emisión, los tipos y la cronología de los hallazgos enumerados.

²⁸⁶⁵ Cf. D. VAQUERIZO, J. F. MURILLO, J. R. CARRILLO, M. F. MORENO, A. LEÓN, M. D. LUNA y A. Mª ZAMORANO (1994), pp. 194-205 (La circulación monetaria en el *territorium* de Mellaria) (CMM); F. CHAVES TRISTÁN y P. OTERO MORÁN (2002), p. 171.

LA CIRCULACIÓN MONETARIA EN EL SUR PENINSULAR DURANTE
EL PERIODO ROMANO-REPUBLICANO

Sin indicación de serie

Procedencia	Peso	Módulo	Posición cuño	Conservación	Nº de Referencia-Inventario-Museo- Colección y otros datos de interés
Región de Guimarães (Braga, Portugal) ²⁸⁶⁶	----	----	----	----	1 moneda

*Hallazgos monetarios de la ceca de a.ř.e.ko.ř.a.ta*²⁸⁶⁷

Se sitúa en Ágreda, entre Soria (Soria) y Tarazona (Zaragoza), aunque algunos autores la localizan en Arguedas, cerca de Tudela (Navarra).

Tesorillos

Serie III

Denario

Anv. Cabeza masculina a derecha.

Rev. Jinete lancero a derecha; debajo, leyenda ibérica *a.ř.e.ko.ř.a.ta*.

Ref.: V. 41.3; CNH. 272.12; NAH. 679; G-B, *Diccionario*, 3ª em., nº 9. Cr. Mediados del s. II a. C.

Procedencia	Peso	Módulo	Posición cuño	Conservación	Nº de Referencia-Inventario-Museo- Colección y otros datos de interés
Torres o Cazlona (Jaén) 1618 ²⁸⁶⁸	----	----	----	Denario incuso	TSH. Tesoro 11, nº 110

Serie IV

Denario

Anv. Cabeza masculina con torques a derecha; detrás, glóbulo.

Rev. Jinete lancero a derecha; debajo, en dos líneas, leyenda ibérica *a.ř.e.ko.ř.a.ta*.

Ref.: V. 41.1; CNH. 273.18; NAH. 682; UNTERMANN, *MLH*. 52.5.6; G-B, *Diccionario*, 4ª em., nº 13. Cr. Segunda mitad del s. II a. C.

Procedencia	Peso	Módulo	Posición cuño	Conservación	Nº de Referencia-Inventario-Museo- Colección y otros datos de interés
<i>Carissa</i> (Bornos, Cádiz) 1920 ²⁸⁶⁹	4,10 grs.	----	2 h	----	TSH. Tesoro 4, nº 69
	4,20 grs.	----	11 h	----	TSH. Tesoro 4, nº 70
	3,75 grs.	----	12 h	----	TSH. Tesoro 4, nº 71

²⁸⁶⁶ Cf. F. MATEU Y LLOPIS (1947-1948) p. 78, nº 268; I. PEREIRA, J. P. BOST y J. HIERNARD (1974) (FCM).

²⁸⁶⁷ Como no tenemos ningún estudio monográfico de esta ceca, para su estudio utilizo la obra de García-Bellido y Blázquez (Cf. M. P. GARCÍA-BELLIDO y C. BLÁZQUEZ CERRATO (2001), Vol. II, pp. 26-29) para describir la emisión, los tipos y la cronología de los hallazgos enumerados.

²⁸⁶⁸ Cf. A. DOMÍNGUEZ ARRANZ (1979), p. 275; F. CHAVES TRISTÁN (1996), pp. 130-137 (TSH).

²⁸⁶⁹ Cf. L. VILLARONGA I GARRIGA (1985a), pp. 569-583; F. CHAVES TRISTÁN (1996), pp. 61-65 (TSH).

As

Anv. Cabeza masculina con torques funicular a derecha; a ambos lados, delfín.
Rev. Jinete lancero a derecha; debajo, en dos líneas, leyenda ibérica *a.ř.e.ko.ř.a.ta*.

Ref.: V. 41.4; *CNH*. 273.16; *NAH*. 698; OTERO²⁸⁷⁰ IV.1.B; UNTERMANN, *MLH*. 52.5.7; G-B, *Diccionario*, 4ª em., nº 14. Cr. Segunda mitad del s. II a. C.

Procedencia	Peso	Módulo	Posición cuño	Conservación	Nº de Referencia-Inventario-Museo- Colección y otros datos de interés
La Loba (Fuentebejuna, Córdoba) ²⁸⁷¹	9,54 grs.	23,8 mm.	12 h	Mala	Nº en HMLL: B-1. Nº en excavación: 46. Estratigrafía: L 80- F 32-9. Ubicación: A II-1

Serie V

Denario

Anv. Cabeza masculina con torques a derecha; detrás, círculo con punto central.

Rev. Jinete lancero a derecha; debajo, sobre exergo, leyenda ibérica *a.ř.e.ko.ř.a.ta*.

Ref.: V. 40.10-11; *CNH*. 274.25-27; *NAH*. 686-688; UNTERMANN, *MLH*. 52.7.8; G-B, *Diccionario*, 5ª em., nº 15. Cr. Finales del s. II a. C.- Comienzos del s. I a. C.

Procedencia	Peso	Módulo	Posición cuño	Conservación	Nº de Referencia-Inventario-Museo- Colección y otros datos de interés
<i>Carissa</i> (Bornos, Cádiz) 1920 ²⁸⁷²	3,03 grs.	----	12 h	----	TSH. Tesoro 4, nº 72 (<i>CNH</i> . 274.26)
	3,94 grs.	----	12 h	----	TSH. Tesoro 4, nº 73 (<i>CNH</i> . 274.26)
Marrubiales de Córdoba (Córdoba) 1916 ²⁸⁷³	4,23 grs.	----	----	----	TSH. Tesoro 7, nº 256. Nº en NIDCH: 31 (<i>CNH</i> . 274.25)
	4,06 grs.	----	----	----	TSH. Tesoro 7, nº 257. Nº en NIDCH: 32 (<i>CNH</i> . 274.25)
Salamanca ²⁸⁷⁴	4,06 grs.	19,6 mm.	12 h	----	Nº en TSDI: 25
	3,82 grs.	18,7 mm.	12 h	----	Nº en TSDI: 26
	3,60 grs.	19,3 mm.	10 h	----	Nº en TSDI: 27
	3,41 grs.	18,2 mm.	10 h	----	Nº en TSDI: 28

As

Anv. Cabeza masculina con torques funicular a derecha; a ambos lados, delfín.

Rev. Jinete lancero a derecha; debajo, sobre exergo, leyenda ibérica *a.ř.e.ko.ř.a.ta*.

Ref.: V. 40.12; *CNH*. 274.29-30; *NAH*. 699; OTERO VI; UNTERMANN, *MLH*. 52.7.8 y 7.10; G-B, *Diccionario*, 5ª em., nº 17. Cr. Finales del s. II a. C.- Comienzos del s. I a. C.

²⁸⁷⁰ Cf. F. CHAVES TRISTÁN y P. OTERO MORÁN (2002), p. 176, nota 12, la adscribe a una ordenación de P. Otero en "Aproximación a las acuñaciones de *Arekorata*", e. p. en la revista *Numisma* en el año 2002, aunque este artículo no lo hemos encontrado publicado, hemos utilizado otro de la misma autora, que a grandes rasgos utiliza esa ordenación (Cf. P. OTERO MORÁN (2002), pp. 147-169).

²⁸⁷¹ Cf. F. CHAVES TRISTÁN y P. OTERO MORÁN (2002), pp. 163-230 (HMLL).

²⁸⁷² Cf. L. VILLARONGA I GARRIGA (1985a), pp. 569-583; F. CHAVES TRISTÁN (1996), pp. 61-65 (TSH).

²⁸⁷³ Cf. G. K. JENKINS (1958a), pp. 57-70 (NIDCH); M. H. CRAWFORD (1969a), pp. 79-93 (FORS); F. CHAVES TRISTÁN (1996), pp. 93-104 (TSH).

²⁸⁷⁴ Cf. M. P. GARCÍA-BELLIDO (1974), pp. 379-395 (TSDI); C. BLÁZQUEZ CERRATO (2002a), pp. 49-50.

LA CIRCULACIÓN MONETARIA EN EL SUR PENINSULAR DURANTE
EL PERIODO ROMANO-REPUBLICANO

Procedencia	Peso	Módulo	Posición cuño	Conservación	Nº de Referencia-Inventario-Museo- Colección y otros datos de interés
La Loba (Fuenteobejuna, Córdoba) ²⁸⁷⁵	10,76 grs.	26,3 mm.	3 h	Mala	Nº en HMLL: B-2. Nº en excavación: 50. Estratigrafía: L 80- F 32-1. Ubicación: A II-1
	8,99 grs.	25,3 mm.	5 h	Mala	Nº en HMLL: B-3. Nº en excavación: 43. Estratigrafía: L 80- F 32-8. Ubicación: A II-1
	8,81 grs.	23 mm.	1 h	Mala	Nº en HMLL: B-4. Nº en excavación: 48. Estratigrafía: L 80- F 32-7. Ubicación: A II-1
	8,59 grs.	22,6 mm.	4 h	Regular	Nº en HMLL: B-5. Nº en excavación: 49. Estratigrafía: L 80- F 32-6. Ubicación: A II-1 (CNH. 274.30)
	8,28 grs.	22,2 mm.	9 h	Mala	Nº en HMLL: B-6. Nº en excavación: 51. Estratigrafía: L 80- F 32-2. Ubicación: A II-1 (CNH. 274.30)
	7,77 grs.	23,6 mm.	5 h	Mala	Nº en HMLL: B-7. Nº en excavación: 55. Estratigrafía: L 80- F 32-5. Ubicación: A II-1
	6,44 grs.	22,7 mm.	11 h	Muy Mala	Nº en HMLL: B-8. Nº en excavación: 54. Estratigrafía: L 80- F 32-4. Ubicación: A II-1
	4,91 grs.	22,5 mm.	12 h	Muy Mala	Nº en HMLL: B-9. Nº en excavación: 53. Estratigrafía: L 80- F 32-3. Ubicación: A II-1

Sin indicación de serie

Procedencia	Peso	Módulo	Posición cuño	Conservación	Nº de Referencia-Inventario-Museo- Colección y otros datos de interés
Azuel-Villa del Río (Montoro, Córdoba) 1874 ²⁸⁷⁶	----	----	----	----	1 denario en Domínguez Arranz, aunque el TSH. Tesoro 28 no menciona ninguna moneda de esta ceca
Granada II ²⁸⁷⁷	----	----	----	----	Dos denarios, aunque para G-B, <i>Diccionario</i> , p. 28, uno pertenecería a la serie 4ª y otro a la 5ª
Los Villares (Caudete de las Fuentes, Jaén) 1892 ²⁸⁷⁸	----	----	----	----	Varios denarios
Mogón II (Villacarrillo, Jaén) 1914 ²⁸⁷⁹	----	----	----	----	2 denarios de esta ceca en TSH. Tesoro 30

²⁸⁷⁵ Cf. F. CHAVES TRISTÁN y P. OTERO MORÁN (2002), pp. 163-230 (HMLL).

²⁸⁷⁶ Cf. J. ZÓBEL DE ZANGRÓNIZ (1878), pp. 277 y ss.; M. GÓMEZ MORENO (1949), "El tesorillo de Azuel", pp. 182-184 y 343 y ss.; A. DOMÍNGUEZ ARRANZ (1979), p. 257; M. CANO (1979), pp. 17-24; A. DOMÍNGUEZ ARRANZ (1988), pp. 249-262; A. DOMÍNGUEZ ARRANZ (1991), p. 179; F. CHAVES TRISTÁN (1996), p. 362; A. ARÉVALO GONZÁLEZ (1996), pp. 64.

²⁸⁷⁷ Cf. G. K. JENKINS (1958b), pp. 135-146; A. DOMÍNGUEZ ARRANZ (1979), p. 265; A. DOMÍNGUEZ ARRANZ (1991), p. 181.

²⁸⁷⁸ Cf. K. RADDATZ (1969), p. 269; A. DOMÍNGUEZ ARRANZ (1979), p. 276; A. DOMÍNGUEZ ARRANZ (1988), pp. 249-262; A. DOMÍNGUEZ ARRANZ (1991), p. 182; F. CHAVES TRISTÁN (1996), p. 363 (TSH).

²⁸⁷⁹ Cf. H. SANDARS (1915-1916), p. 63; M. GÓMEZ MORENO (1949), pp. 182-183; F. MATEU Y LLOPIS, (1949), p. 219; A. DOMÍNGUEZ ARRANZ (1979), p. 268; A. DOMÍNGUEZ ARRANZ (1988), pp. 249-262; A. DOMÍNGUEZ ARRANZ (1991), p. 179; F. CHAVES TRISTÁN (1996), p. 364 (TSH).

Excavaciones

Serie IV

As

Anv. Cabeza masculina con torques funicular a derecha; a ambos lados, delfín.

Rev. Jinete lancero a derecha; debajo, en dos líneas, leyenda ibérica *a.ř.e.ko.ř.a.ta*.

Ref.: V. 41.4; *CNH*. 273.16; *NAH*. 698; UNTERMANN, *MLH*. 52.5.7; G-B, *Diccionario*, 4ª em., nº 14. Cr. Segunda mitad del s. II a. C.

Procedencia	Peso	Módulo	Posición cuño	Conservación	Nº de Referencia-Inventario-Museo- Colección y otros datos de interés
Castrejón de Capote (Higuera la Real, Badajoz) ²⁸⁸⁰	6,32 grs.	22 mm.	----	----	Nº en AENPSPCC: 35 (<i>CNH</i> . 273.16)

Serie V

As

Anv. Cabeza masculina con torques funicular a derecha; a ambos lados, delfín.

Rev. Jinete lancero a derecha; debajo, sobre exergo, leyenda ibérica *a.ř.e.ko.ř.a.ta*.

Ref.: V. 40.12; *CNH*. 274.29-30; *NAH*. 699; NAVASCUÉS, MAN I, nº 566-576; OTERO VI; UNTERMANN, *MLH*. 52.7.8 y 7.10; G-B, *Diccionario*, 5ª em., nº 17. Cr. Finales del s. II a. C.- Comienzos del s. I a. C.

Procedencia	Peso	Módulo	Posición cuño	Conservación	Nº de Referencia-Inventario-Museo- Colección y otros datos de interés
Cáceres el Viejo ²⁸⁸¹	8 grs.	----	----	Buen arte	Nº en CVSLs: 95. AA 1928, p. 56. Nº en PACCRV: 96. Paradero desconocido (<i>CNH</i> . 274.29)
La Loba (Fuenteobejuna, Córdoba) ²⁸⁸²	9,73 grs.	25,4 mm.	1 h	Muy Mala	Nº en HMLL: 4. Nº en excavación: 30. Estratigrafía: L 81- H 32-1. Ubicación: Calle R1, no lejos de A III-4

Esporádicos

Serie IV

As

Anv. Cabeza masculina con torques funicular a derecha; a ambos lados, delfín.

Rev. Jinete lancero a derecha; debajo, en dos líneas, leyenda ibérica *a.ř.e.ko.ř.a.ta*.

Ref.: V. 41.5; *CNH*. 272.15; UNTERMANN, *MLH*. 52.5.7; G-B, *Diccionario*, 4ª em., nº 14. Cr. Segunda mitad del s. II a. C.

²⁸⁸⁰ Cf. L. BERROCAL RANGEL (1988a), pp. 19-23; L. BERROCAL RANGEL y A. CANTO GARCÍA (1990), pp. 67-77 (AENPSPCC); L. BERROCAL RANGEL (1991), pp. 331-345; C. BLÁZQUEZ CERRATO (2002a), pp. 71-72.

²⁸⁸¹ Cf. A. SCHULTEN (1928), pp. 12 y ss. (AA 1927); A. SCHULTEN (1930), pp. 54 y ss. (AA 1928); A. SCHULTEN (1932), pp. 346 y ss. (AA 1930); M. BELTRÁN LLORIS (1973-1974), pp. 255-310 (PACCRV); H. J. HILDEBRANT (1984), pp. 257-297 (CVSLs); C. BLÁZQUEZ CERRATO (2002a), pp. 60-68.

²⁸⁸² Cf. F. CHAVES TRISTÁN y P. OTERO MORÁN (2002), pp. 163-230 (HMLL).

LA CIRCULACIÓN MONETARIA EN EL SUR PENINSULAR DURANTE
EL PERIODO ROMANO-REPUBLICANO

Procedencia	Peso	Módulo	Posición cuño	Conservación	Nº de Referencia-Inventario-Museo- Colección y otros datos de interés
Cogolludo (Orellana la Vieja, Badajoz) ²⁸⁸³	7,54 grs.	22 mm.	12 h	----	Nº en CMAOPIMCP: 9
Mina de La Pastora (Benalcázar, Córdoba) ²⁸⁸⁴	10,86 grs.	26,9 mm.	10 h	----	Nº en M.A.P. Córdoba: 5.161
Villasviejas del Tamuja (Botija, Cáceres) ²⁸⁸⁵	9,90 grs.	25 mm.	----	----	----
	7,40 grs.	25 mm.	----	----	----
	----	----	----	----	Otras dos monedas

Serie V

As

Anv. Cabeza masculina con torques funicular a derecha; a ambos lados, delfín.

Rev. Jinete lancero a derecha; debajo, sobre exergo, leyenda ibérica *a.ř.e.ko.ř.a.ta*.

Ref.: V. 40.12; *CNH*. 274.29; *NAH*. 699; OTERO VI; UNTERMANN, *MLH*. 52.7.8 y 7.10; G-B, *Diccionario*, 5ª em., nº 17. Cr. Finales del s. II a. C.- Comienzos del s. I a. C.

Procedencia	Peso	Módulo	Posición cuño	Conservación	Nº de Referencia-Inventario-Museo- Colección y otros datos de interés
La Loba (Fuenteobejuna, Córdoba) ²⁸⁸⁶	6,52 grs.	22,8 mm.	12 h	Regular	Nº en CMLLFC: 2

Sin indicación de serie

Procedencia	Peso	Módulo	Posición cuño	Conservación	Nº de Referencia-Inventario-Museo- Colección y otros datos de interés
Cáceres el Viejo ²⁸⁸⁷	----	----	----	----	1 as
Moura (Beja, Portugal) ²⁸⁸⁸	----	----	----	----	1 as

Museos

Serie V

As

Anv. Cabeza masculina con torques funicular a derecha; a ambos lados, delfín.

Rev. Jinete lancero a derecha; debajo, sobre exergo, leyenda ibérica *a.ř.e.ko.ř.a.ta*.

Ref.: V. 40.12; *CNH*. 274.29; *NAH*. 699; OTERO VI; UNTERMANN, *MLH*. 52.7.8 y 7.10; G-B, *Diccionario*, 5ª em., nº 17. Cr. Finales del s. II a. C.- Comienzos del s. I a. C.

²⁸⁸³ Cf. C. BLÁZQUEZ CERRATO (2002a), pp. 130-131 (CMAOPIMCP).

²⁸⁸⁴ Cf. A. ARÉVALO GONZÁLEZ (1996), pp. 51-82.

²⁸⁸⁵ Cf. J. L. SÁNCHEZ ABAL y S. GARCÍA JIMÉNEZ (1988), pp. 153 y 158; J. L. SÁNCHEZ ABAL y J. ESTEBAN ORTEGA (1988), pp. 1017-1031; S. GARCÍA JIMÉNEZ (1989), pp. 139-142; C. BLÁZQUEZ CERRATO (1995), pp. 243-258; A. M. MARTÍN BRAVO (1995), pp. 139-142; C. BLÁZQUEZ CERRATO (2002a), pp. 159-162 (CMAOPIMCP).

²⁸⁸⁶ Cf. M. MORA SERRANO y J. C. VERA (1995), pp. 25-32 (CMLLFC); F. CHAVES TRISTÁN y P. OTERO MORÁN (2002), pp. 171-172.

²⁸⁸⁷ Cf. R. MARTÍN VALLS (1967), pp. 128, 132, 145, 155, 139, 149 y 152; I. PEREIRA, J. P. BOST y J. HIERNARD (1974) (FCM).

²⁸⁸⁸ Cf. F. MATEU Y LLOPIS, F. (1967), p. 21, nº 1215; I. PEREIRA, J. P. BOST y J. HIERNARD (1974) (FCM).

Procedencia	Peso	Módulo	Posición cuño	Conservación	Nº de Referencia-Inventario-Museo- Colección y otros datos de interés
Gabinete del Seminario de San Atón (Badajoz) ²⁸⁸⁹	9,15 grs.	24 mm.	---	---	Nº en CGNSCSA: 13

Sin indicación de serie

Procedencia	Peso	Módulo	Posición cuño	Conservación	Nº de Referencia-Inventario-Museo- Colección y otros datos de interés
Museo Arqueológico Provincial de Cáceres ²⁸⁹⁰	---	---	---	---	1 moneda
Museo de Évora (Portugal) ²⁸⁹¹	---	---	---	---	3 monedas

Hallazgos monetarios de la ceca de a.ř.ke.tu.ř.ki²⁸⁹²

Se sitúa en el área catalana, en la antigua Orgia, que posiblemente se localice en la zona de La Seu d'Urgell.

Museos

Sin indicación de serie

Procedencia	Peso	Módulo	Posición cuño	Conservación	Nº de Referencia-Inventario-Museo- Colección y otros datos de interés
Museo Arqueológico Provincial de Cáceres ²⁸⁹³	---	---	---	---	1 moneda

²⁸⁸⁹ Cf. R. GÓMEZ VILAFRANCA (1910) (CGNSCSA); C. BLÁZQUEZ CERRATO (1992), pp. 118-126; C. BLÁZQUEZ CERRATO (2002a), pp. 86-93.

²⁸⁹⁰ Cf. C. CALLEJO SERRANO (1957); C. BARRANTES LÓPEZ y S. PANIAGUA BERROCAL (1987), pp. 107-120; C. BLÁZQUEZ CERRATO (1992), pp. 126-132; C. BLÁZQUEZ CERRATO (2002a), pp. 93-96.

²⁸⁹¹ Cf. M. FARINHA DOS SANTOS y G. MARQUES (1977), pp. 795-810; C. BLÁZQUEZ CERRATO (1992), pp. 132-136.

²⁸⁹² Como no tenemos ningún estudio monográfico de esta ceca, para su estudio utilizo la obra de García-Bellido y Blázquez (Cf. M. P. GARCÍA-BELLIDO y C. BLÁZQUEZ CERRATO (2001), Vol. II, pp. 31-32) para describir la emisión, los tipos y la cronología de los hallazgos enumerados.

²⁸⁹³ Cf. C. CALLEJO SERRANO (1957); C. BARRANTES LÓPEZ y S. PANIAGUA BERROCAL (1987), pp. 107-120; C. BLÁZQUEZ CERRATO (1992), pp. 126-132; C. BLÁZQUEZ CERRATO (2002a), pp. 93-96.

*Hallazgos monetarios de la ceca de a.r.s.a.o.s*²⁸⁹⁴

Se sitúa en un lugar indeterminado de Navarra, supuestamente a las orillas del Arga, entre Sos del Rey Católico (Zaragoza) y Sangüesa (Navarra).

Tesorillos

Serie V

Denario

Anv. Cabeza masculina barbada con collar punteado a derecha; detrás, arado; delante, delfín.

Rev. Jinete con arma arrojadiza a derecha; sobre exergo, leyenda ibérica *a.r.s.a.o.s*.

Ref.: V. 47.1, 2 y 13; *CNH*. 254.14-1 y 516.17A; *NAH*. 525-526; UNTERMANN, *MLH*. 37.1.2 -1.4; G-B, *Diccionario*, 5ª em., nº 10. Cr. Finales del s. II- primer cuarto del s. I a. C.

Procedencia	Peso	Módulo	Posición cuño	Conservación	Nº de Referencia-Inventario-Museo- Colección y otros datos de interés
Almadenejos (Ciudad Real) 1976 ²⁸⁹⁵	3,91 grs.	18 mm.	12 h		TSH. Tesoro 26, nº 102. Nº en HDACR: 102
Almadenes de Pozoblanco (Córdoba) 1925 ²⁸⁹⁶	3,9 grs.	19 mm.	12 h	Muy Buena	TSH. Tesoro 8, Lote I a, nº 106. Nº en M.A.P. Córdoba: 5.385. Nº en THAP: -
<i>Carissa</i> (Bornos, Cádiz) 1920 ²⁸⁹⁷	4,16 grs.	----	11 h	----	TSH. Tesoro 4, nº 67
	3,95 grs.	----	12 h	----	TSH. Tesoro 4, nº 68
Marrubiales de Córdoba (Córdoba) 1916 ²⁸⁹⁸	4,03 grs.	----	----	----	TSH. Tesoro 7, nº 258. Nº en NIDCH: 33
Salamanca ²⁸⁹⁹	3,69 grs.	19,10 mm.	----	----	Nº en TSDI: 29
	3,64 grs.	18 mm.	12 h	----	Nº en TSDI: 30
Torres o Cazlona (Jaén) 1618 ²⁹⁰⁰	----	----	----	Denario incuso	TSH. Tesoro 11, nº 112

²⁸⁹⁴ Como no tenemos ningún estudio monográfico de esta ceca, para su estudio utilizo la obra de García-Bellido y Blázquez (*Cf.* M. P. GARCÍA-BELLIDO y C. BLÁZQUEZ CERRATO (2001), Vol. II, pp. 34-37) para describir la emisión, los tipos y la cronología de los hallazgos enumerados.

²⁸⁹⁵ *Cf.* A. CANTO GARCÍA (1987), pp. 293-317 (HDACR); F. CHAVES TRISTÁN (1996), pp. 344-354 (TSH).

²⁸⁹⁶ *Cf.* S. DE LOS SANTOS GENER (1941), pp. 69-75 (THAP); A. DOMÍNGUEZ ARRANZ (1979), p. 257; A. DOMÍNGUEZ ARRANZ (1991), p. 185; F. CHAVES TRISTÁN (1996), pp. 105-119 (TSH); A. ARÉVALO GONZÁLEZ (1996), pp. 66-71.

²⁸⁹⁷ *Cf.* L. VILLARONGA I GARRIGA (1985a), pp. 569-583; F. CHAVES TRISTÁN (1996), pp. 61-65 (TSH).

²⁸⁹⁸ *Cf.* G. K. JENKINS (1958a), pp. 57-70 (NIDCH); M. H. CRAWFORD (1969a), pp. 79-93 (FORS); F. CHAVES TRISTÁN (1996), pp. 93-104 (TSH).

²⁸⁹⁹ *Cf.* M. P. GARCÍA-BELLIDO (1974), pp. 379-395 (TSDI); C. BLÁZQUEZ CERRATO (2002a), pp. 49-50.

²⁹⁰⁰ *Cf.* A. DOMÍNGUEZ ARRANZ (1979), p. 275; F. CHAVES TRISTÁN (1996), pp. 130-137 (TSH).

Sin indicación de serie

Procedencia	Peso	Módulo	Posición cuño	Conservación	Nº de Referencia-Inventario-Museo- Colección y otros datos de interés
Alcaide (Castelo Branco, Portugal) ²⁹⁰¹	----	----	----	----	1 denario
Azuel-Villa del Río (Montoro, Córdoba) 1874 ²⁹⁰²	----	----	----	----	TSH. Tesoro 28. 1 denario
Mogón II (Villacarrillo, Jaén) 1914 ²⁹⁰³	----	----	----	----	1 denario en TSH. Tesoro 30

Esporádicos

Serie III

As

Anv. Cabeza masculina barbada a derecha; detrás arado; delante, delfín y signos ibéricos *o.n.*

Rev. Jinete con arma arrojadiza a derecha; sobre exergo, leyenda ibérica *a.r.s.a.o.s.*

Ref.: V. 47.7; *CNH*. 253.9; *NAH*. 537; UNTERMANN, *MLH*. 37.2.6; G-B, *Diccionario*, 3ª em., nº 6. Cr. Segunda mitad s. II a. C.

Procedencia	Peso	Módulo	Posición cuño	Conservación	Nº de Referencia-Inventario-Museo- Colección y otros datos de interés
Villasviejas del Tamuja (Botija, Cáceres) ²⁹⁰⁴	13,80 grs.	25 mm.	----	----	----

Museos

Serie I

As

Anv. Cabeza masculina barbada con o sin torques a derecha; detrás, arado; delante, delfín.

Rev. Jinete con arma arrojadiza a derecha; debajo, leyenda ibérica *a.r.s.a.o.s.*

Ref.: V. 47.9; *CNH*. 252.2; UNTERMANN, *MLH*. 37.1-4-5 y 1.7-9; G-B, *Diccionario*, 1ª em., nº 1. Cr. Primera mitad s. II a. C.

²⁹⁰¹ Cf. I. PEREIRA, J. P. BOST y J. HIERNARD (1974), Hipólito, tesoro 93 (FCM).

²⁹⁰² Cf. J. ZÓBEL DE ZANGRÓNIZ (1878), pp. 277 y ss.; M. GÓMEZ MORENO (1949), "El tesorillo de Azuel", pp. 182-184 y 343 y ss.; A. DOMÍNGUEZ ARRANZ (1979), p. 257; M. CANO (1979), pp. 17-24; A. DOMÍNGUEZ ARRANZ (1988), pp. 249-262; A. DOMÍNGUEZ ARRANZ (1991), p. 179; F. CHAVES TRISTÁN (1996), p. 362; A. ARÉVALO GONZÁLEZ (1996), pp. 64.

²⁹⁰³ Cf. H. SANDARS (1915-1916), p. 63; M. GÓMEZ MORENO (1949), pp. 182-183; F. MATEU Y LLOPIS, (1949), p. 219; A. DOMÍNGUEZ ARRANZ (1979), p. 268; A. DOMÍNGUEZ ARRANZ (1988), pp. 249-262; A. DOMÍNGUEZ ARRANZ (1991), p. 179; F. CHAVES TRISTÁN (1996), p. 364 (TSH).

²⁹⁰⁴ Cf. J. L. SÁNCHEZ ABAL y S. GARCÍA JIMÉNEZ (1988), pp. 153 y 158; J. L. SÁNCHEZ ABAL y J. ESTEBAN ORTEGA (1988), pp. 1017-1031; S. GARCÍA JIMÉNEZ (1989), pp. 139-142; C. BLÁZQUEZ CERRATO (1995), pp. 243-258; A. M. MARTÍN BRAVO (1995), pp. 139-142; C. BLÁZQUEZ CERRATO (2002a), pp. 159-162 (CMAOPIMCP).

LA CIRCULACIÓN MONETARIA EN EL SUR PENINSULAR DURANTE
EL PERIODO ROMANO-REPUBLICANO

Procedencia	Peso	Módulo	Posición cuño	Conservación	Nº de Referencia-Inventario-Museo- Colección y otros datos de interés
Gabinete del Seminario de San Atón (Badajoz) ²⁹⁰⁵	12,85 grs.	27 mm.	----	----	Nº en CGNSCSA: 14

Sin indicación de serie

Procedencia	Peso	Módulo	Posición cuño	Conservación	Nº de Referencia-Inventario-Museo- Colección y otros datos de interés
Museo de Évora (Portugal) ²⁹⁰⁶	----	----	----	----	3 monedas

*Hallazgos monetarios de la ceca de a.r.s.e / a.r.s.e.s.ke.n /
a.r.s.ki.ta.r / a.r.s.e.e.ta.r / a.ř.s.bi.ki.s.te.e.ki.a.r / Saguntum*²⁹⁰⁷

Localizada de forma unánime en la actual ciudad de Sagunto (Valencia).

Tesorillos

Serie V

Dracma

Anv. Cabeza masculina laureada a izquierda, con clava sobre el hombro derecho; delante, estrella.

Rev. Toro con cabeza humana barbada a derecha; delante, creciente; encima, dentro de cartela, leyenda ibérica *a.r.s.ki.ta.r*.

Ref.: V. 6.1; CNH. 306.16; HILL²⁹⁰⁸, lám. XXI, 13; MAS²⁹⁰⁹ III-III, nº 32-34; GUADÁN 181; UNTERMANN, *MLH*. 33.4.9; G-B, *Diccionario*, 5ª em., nº 11. Cr. Periodo II, grupo V, 195-130 a. C.

Procedencia	Peso	Módulo	Posición cuño	Conservación	Nº de Referencia-Inventario-Museo- Colección y otros datos de interés
Almadenes de Pozoblanco (Córdoba) 1925 ²⁹¹⁰	2,99 grs.	18 mm.	12 h	Buena	TSH. Tesoro 8, Lote I a, nº 102. Nº M.A.P. Córdoba: 5.386. Nº en THAP: -. Nº en ASHMCT: 88u

²⁹⁰⁵ Cf. R. GÓMEZ VILAFRANCA (1910) (CGNSCSA); C. BLÁZQUEZ CERRATO (1992), pp. 118-126; C. BLÁZQUEZ CERRATO (2002a), pp. 86-93.

²⁹⁰⁶ Cf. M. FARINHA DOS SANTOS y G. MARQUES (1977), pp. 795-810; C. BLÁZQUEZ CERRATO (1992), pp. 132-136.

²⁹⁰⁷ Como no tenemos ningún estudio monográfico de esta ceca, para su estudio utilizo la obra de García-Bellido y Blázquez (Cf. M. P. GARCÍA-BELLIDO y C. BLÁZQUEZ CERRATO (2001), Vol. II, pp. 37-45) para describir la emisión, los tipos y la cronología de los hallazgos enumerados.

²⁹⁰⁸ Cf. G. F. HILL (1931) (HILL).

²⁹⁰⁹ Cf. L. VILLARONGA I GARRIGA (1967) (MAS).

²⁹¹⁰ Cf. S. DE LOS SANTOS GENER (1941), pp. 69-75 (THAP); A. DOMÍNGUEZ ARRANZ (1979), p. 257; A. DOMÍNGUEZ ARRANZ (1991), p. 185; F. CHAVES TRISTÁN (1996), pp. 105-119 (TSH); A. ARÉVALO GONZÁLEZ (1996), pp. 66-71; P. P. RIPOLLÉS ALEGRE y M. M. LLORENS (2002), p. 515 (ASHMCT).

Serie VII

Dracma

Anv. Cabeza masculina laureada a derecha, con clava sobre el hombro izquierdo; delante, delfín.

Rev. Toro parado con cabeza humana barbada a derecha; delante, creciente, entre las patas, flor trilobulada; encima, leyenda ibérica *a.r.s.ki.ta.r.*

Ref.: V. 6.4; *CNH.* 307.17; HILL, lám. XXI, 15; MAS IV-I-I, nº 37, 39, 40; UNTERMANN, *MLH.* 33.4.9; G-B, *Diccionario*, 7ª em., nº 13. Cr. Periodo II, grupo V, 195-130 a. C.

Procedencia	Peso	Módulo	Posición cuño	Conservación	Nº de Referencia-Inventario-Museo- Colección y otros datos de interés
Idanha-a-Velha (Portugal) ²⁹¹¹	2,64 grs.	----	5 h	----	Nº en TIVDRIDA: 1.363. Nº en ASHMCT: 93c (igual a Archivo Villaronga 1017.21.2 = Petit, <i>Nuestras monedas</i> nº 8= sub. Áureo 26/4/1994, nº 432)

Serie IX

Dracma

Anv. Cabeza masculina laureada a derecha, con clava sobre el hombro izquierdo; delante, delfín.

Rev. Toro embistiendo a derecha; encima, estrella; debajo, en exergo, leyenda ibérica *a.r.s.ki.ta.r.*

Ref.: V. 6.11; *CNH.* 307.19; MAS IV-II-I, nº 43-44; UNTERMANN, *MLH.* 33.4.12; G-B, *Diccionario*, 9ª em., nº 15. Cr. Periodo II, grupo V, 195-130 a. C.

Procedencia	Peso	Módulo	Posición cuño	Conservación	Nº de Referencia-Inventario-Museo- Colección y otros datos de interés
Idanha-a-Velha (Portugal) ²⁹¹²	2,80 grs.	----	3 h	----	Nº en TIVDRIDA: 1.364. Nº en ASHMCT: 105n (igual a Archivo Villaronga 1017.21.1= Sub. Áureo 7- 8/3/1994, nº 457)
	2,50 grs.	----	9 h	----	Nº en TIVDRIDA: 1.365. Nº en ASHMCT: 105u (igual a Archivo Villaronga 1017.21.3)

Serie X

Dracma

Anv. Cabeza masculina laureada a derecha, con clava sobre el hombro izquierdo; delante, delfín.

Rev. Toro embistiendo a derecha; encima, venera; debajo, en exergo, leyenda ibérica *a.r.s.ki.ta.r.*

²⁹¹¹ Cf. COIN HOARDS III (1977), p. 54; L. VILLARONGA I GARRIGA (1980a), pp. 103-117 (TIVDRIDA); C. BLÁZQUEZ CERRATO (1987-1988), pp. 105-142, nº 52; L. VILLARONGA I GARRIGA (1993), nº 60; P. P. RIPOLLÈS ALEGRE y M. M. LLORENS (2002), p. 515 (ASHMCT).

²⁹¹² Cf. COIN HOARDS III (1977), p. 54; L. VILLARONGA I GARRIGA (1980a), pp. 103-117 (TIVDRIDA); C. BLÁZQUEZ CERRATO (1987-1988), pp. 105-142, nº 52; L. VILLARONGA I GARRIGA (1993), nº 60; P. P. RIPOLLÈS ALEGRE y M. M. LLORENS (2002), p. 515 (ASHMCT).

LA CIRCULACIÓN MONETARIA EN EL SUR PENINSULAR DURANTE
EL PERIODO ROMANO-REPUBLICANO

Ref.: *CNH*. 307.20; HILL, lám. XXII, 5; MAS IV-II-II, nº 45-46; UNTERMANN, *MLH*. 33.4.13; G-B, *Diccionario*, 10ª em., nº 16. Cr. Periodo II, grupo V, 195-130 a. C.

Procedencia	Peso	Módulo	Posición cuño	Conservación	Nº de Referencia-Inventario-Museo- Colección y otros datos de interés
Marrubiales de Córdoba (Córdoba) 1916 ²⁹¹³	2,74 grs.	----	10 h	Cuño roto	TSH. Tesoro 7, nº 228. Nº en NIDCH: 3. Nº en ASHMCT: 104i- Londres, BMC: 532 (= NIDCH nº 3)

Serie X ó XII

Dracma

Anv. Cabeza masculina diademada con manto sobre el cuello a derecha.

Rev. Toro embistiendo a derecha; encima, venera; debajo, en el exergo, leyenda ibérica *a.r.s.ki.ta.r.*

Ref.: V. 6.13; *CNH*. 307.20 ó 308.25; HILL, lám. XXI, 5; MAS IV-II-II, nº 45-46 ó VII-I-I, nº 54-55; UNTERMANN, *MLH*. 33.4.13; G-B, *Diccionario*, 10ª ó 12ª em., nº 16 ó 20. Cr. Periodo II, grupo V, 195-130 a. C.

Procedencia	Peso	Módulo	Posición cuño	Conservación	Nº de Referencia-Inventario-Museo- Colección y otros datos de interés
Idanha-a-Velha (Portugal) ²⁹¹⁴	2,75 grs.	----	10 h	----	Nº en TIVDRIDA: 1.367. Nº en ASHMCT: 103h (Archivo Villaronga 1017.21.7)
	2,78 grs.	----	2 h	----	Nº en TIVDRIDA: 1.366. Nº en ASHMCT: 103p (Archivo Villaronga 1032.35 (= Sub. ANE 23/11/1978, nº 1= Sub. Áureo 7/3/2001, nº 415)

Sin indicación de serie

Procedencia	Peso	Módulo	Posición cuño	Conservación	Nº de Referencia-Inventario-Museo- Colección y otros datos de interés
Provincia de Córdoba 1959 ²⁹¹⁵	----	----	----	----	1 pieza en TSH. Tesoro 13

Excavaciones

Serie I

Óbolo o dracma ibérica

Anv. Cabeza femenina a derecha. Gráfica de puntos.

Rev. Rueda con botón central y cuatro radios; en los dos superiores, signos ibéricos.

²⁹¹³ Cf. G. K. JENKINS (1958a), pp. 57-70 (NIDCH); M. H. CRAWFORD (1969a), pp. 79-93 (FORS); F. CHAVES TRISTÁN (1996), pp. 93-104 (TSH); P. P. RIPOLLÈS ALEGRE y M. M. LLORENS (2002), p. 515 (ASHMCT).

²⁹¹⁴ Cf. COIN HOARDS III (1977), p. 54; L. VILLARONGA I GARRIGA (1980a), pp. 103-117 (TIVDRIDA); C. BLÁZQUEZ CERRATO (1987-1988), pp. 105-142, nº 52; L. VILLARONGA I GARRIGA (1993), nº 60; P. P. RIPOLLÈS ALEGRE y M. M. LLORENS (2002), p. 515 (ASHMCT).

²⁹¹⁵ Cf. A. M. DE GUADÁN (1969), p. 89, nº 27; M. BELTRÁN LLORIS (1976), p. 381; A. DOMÍNGUEZ ARRANZ (1979), p. 265; A. DOMÍNGUEZ ARRANZ (1991), p. 180; F. CHAVES TRISTÁN (1996), p. 177 (TSH); P. P. RIPOLLÈS ALEGRE y M. M. LLORENS (2002), p. 515.

Ref.: GARCÍA GARRIDO Y MONTAÑES, Divisores inéditos, p. 50, nº 1 y 2 (= CNH. 59.159 = VILLARONGA, *Les dracmes*, nº 700). Cr. Periodo I, grupo I, 350-300 a. C.?

Procedencia	Peso	Módulo	Posición cuño	Conservación	Nº de Referencia-Inventario-Museo- Colección y otros datos de interés
Mengíbar (Jaén) ²⁹¹⁶	0,39 grs.	----	----	----	Nº en ASHMCT: 4

Serie XII

Dracma

Anv. Cabeza masculina diademada con ínfulas y manto sobre el cuello a derecha.

Rev. Toro embistiendo a derecha; encima, estrella; debajo, en el exergo, leyenda ibérica *a.r.s.ki.ta.r.*

Ref.: V. 6.12; CNH. 308.26; GUADÁN 184; HILL, lám. XXII, 6; MAS VII-I-II, nº 57-62; UNTERMANN, *MLH.* 33.4.13; G-B, *Diccionario*, 12ª em., nº 20. Cr. Periodo II, grupo V, 195-130 a. C.

Procedencia	Peso	Módulo	Posición cuño	Conservación	Nº de Referencia-Inventario-Museo- Colección y otros datos de interés
Camerino (Jerez) ²⁹¹⁷	----	----	----	----	1 moneda

Serie XV

As o Unidad y media

Anv. Cabeza femenina galeada (Roma) a derecha; delante, *i.ko.ř.be.l.e.s.*, detrás, *ba.l.ka.ka.l.tu.ř.*

Rev. Proa de nave a derecha; encima, Victoria; delante, caduceo; debajo, en el exergo, leyenda ibérica *a.r.s.e.*

Ref.: V. 17.2; CNH. 309.39; NAH. 782; GUADÁN 189-190; HILL, lám. XXII, 10 y 11; MAS VIII-II, nº 74; UNTERMANN, *MLH.* 33.6.16; G-B, *Diccionario*, 15ª em., nº 31. Cr. Periodo III, grupo VIII, Último cuarto del s. II a. C.

Procedencia	Peso	Módulo	Posición cuño	Conservación	Nº de Referencia-Inventario-Museo- Colección y otros datos de interés
Villaricos (Almería) ²⁹¹⁸	15 grs.	29 mm.	3 h	Muy Mala	Nº en CMVSFMAN: 4.4. Conservada en el MAN

Esporádicos

Serie II

Dracma

Anv. Cabeza femenina galeada a derecha.

Rev. Toro parado con cabeza humana barbada a derecha; encima, *a.r.s.e.e.ta.r.*; delante, *a.ř.s.bi.ki.s.te.e.ki.a.r.*

Ref.: V.6.15 ó 16; CNH. 304.2 ó 305.3-4; NAH. 220; RIPOLLÈS (1991-1993), *Les dracmes d'Arse*, pp. 117-132; GUADÁN 186; HILL, lám. XXI, 8-10; MAS I-I, nº 1-12 ó I-II-I ó II, nº 13-19; UNTERMANN, *MLH.* 33.2.3-5; G-B, *Diccionario*, 2ª em., nº 2-4. Cr. Periodo I, grupo II, 300-218 a. C.?

²⁹¹⁶ Cf. P. P. RIPOLLÈS ALEGRE y M. M. LLORENS (2002), p. 354, grupo I, nº 4.

²⁹¹⁷ Cf. P. P. RIPOLLÈS ALEGRE y M. M. LLORENS (2002), p. 382.

²⁹¹⁸ Cf. VIDAL BARDÁN, J. M. (1981), p. 18 (CMVSFMAN).

LA CIRCULACIÓN MONETARIA EN EL SUR PENINSULAR DURANTE
EL PERIODO ROMANO-REPUBLICANO

Procedencia	Peso	Módulo	Posición cuño	Conservación	Nº de Referencia-Inventario-Museo- Colección y otros datos de interés
Archidona (Málaga) ²⁹¹⁹	2,70 grs.	----	7 h	----	Nº en ASHMCT: 25 c. Archivo Villaronga 1146.39.1 (= RIPOLLÈS (1991-1993), Les dracmes d'Arse, nº 12c) (CNH. 305.4)
Montemolín I (Sevilla) ²⁹²⁰	2,30 grs.	----	5 h	Fragmentada	Nº en ASHMCT: 17d. Sub. Áureo 27/9/2000, nº 380 (= VILLARONGA, Montemolín, p. 248, nº 1= RIPOLLÈS (1991-1993), Les dracmes d'Arse, nº 5a= sub. Áureo 22/9/1999, nº 277= sub Áureo 27/4/2000, nº 3.221) (CNH. 304.2)
	2,85 grs.	----	11 h	----	Nº en ASHMCT: 26a. VILLARONGA, Montemolín, p. 248, nº 2 (= RIPOLLÈS (1991-1993), Les dracmes d'Arse, nº 13a) (CNH. 305.3)
	2,67 grs.	----	2 h	----	Nº en ASHMCT: 26d. VILLARONGA, Montemolín, p. 248, nº 3 (= RIPOLLÈS (1991-1993), Les dracmes d'Arse, nº 13c) (CNH. 305.3)
	2,45 grs.	----	12 h	----	Nº en ASHMCT: Otros ejemplares, nº 8. VILLARONGA, Montemolín, p. 248, nº 4 (CNH. 305.3)

Serie XII

Dracma

Anv. Cabeza masculina diademada con ínfulas y manto sobre el cuello a derecha.

Rev. Toro parado a derecha; encima, láurea; debajo, en el exergo, leyenda ibérica
a.r.s.ki.ta.r.

Ref.: V. 6.8; CNH. 308.28; NAH. 309; GUADÁN 183; HILL, lám. XXII, 4; MAS VII-
II-II, nº 66-68; UNTERMANN, *MLH.* 33.4.14; G-B, *Diccionario*, 12ª em., nº 22. Cr.
Periodo II, grupo V, 195-130 a. C.

Procedencia	Peso	Módulo	Posición cuño	Conservación	Nº de Referencia-Inventario-Museo- Colección y otros datos de interés
Bornos (Cádiz) ²⁹²¹	1,50 grs.	16 mm.	----	----	----

Serie XIX

As o Unidad y media

Anv. Cabeza femenina galeada (Roma) a derecha; delante, leyenda interna *CN·BAEBI
GLAB.*; detrás, leyenda interna *L·CALPVRN·AED·CVR.*

Rev. Proa de nave a derecha; encima, Victoria; delante, caduceo; debajo, en el exergo,
SAGV.

Ref.: V. 18.2; CNH. 312.64; GUADÁN 200; HILL, lám. XXIII, 2; MAS X-I-II, nº 97;
G-B, *Diccionario*, 19ª em., nº 48. Cr. Periodo IV, grupo X, Tránsito del s. II- I a. C.

Procedencia	Peso	Módulo	Posición cuño	Conservación	Nº de Referencia-Inventario-Museo- Colección y otros datos de interés
Baños de Montemayor (Cáceres) ²⁹²²	8,61 grs.	28,4 mm.	12 h	----	----

²⁹¹⁹ Cf. P. P. RIPOLLÈS ALEGRE y M. M. LLORENS (2002), p. 358 (ASHMCT).

²⁹²⁰ Cf. P. P. RIPOLLÈS ALEGRE y M. M. LLORENS (2002), pp. 356 y 360 (ASHMCT).

²⁹²¹ Cf. C. FERNÁNDEZ CHICARRO (1947), pp. 157-164; C. BLÁZQUEZ CERRATO (1992),
pp. 179-183.

²⁹²² Cf. J. R. MÉLIDA (1924), p. 157; M. ABAD VARELA (1994), pp. 617-652; C.
BLÁZQUEZ CERRATO (2002a), p. 123.

Serie XXIV

As

Anv. Cabeza femenina galeada (Roma) a derecha; delante, leyenda externa *VETTO*; detrás, leyenda externa *L·SEMPR*; encima, *M·SAG*.

Rev. Proa de nave a derecha; encima, Victoria; delante, caduceo alado; debajo, en el exergo, *L·FABI*; entre el caduceo y la proa, *POST*.

Ref.: V. 18.6; *CNH*. 314.77; GUADÁN 201; HILL, lám. XXIII, 3; MAS X-II, nº 99; RPC 200; G-B, *Diccionario*, 24ª em., nº 60. Cr. Periodo V, grupo XII, Medios s. I a. C.

Procedencia	Peso	Módulo	Posición cuño	Conservación	Nº de Referencia-Inventario-Museo- Colección y otros datos de interés
Ciudad Rodrigo (Salamanca) ²⁹²³	----	----	----	----	1 moneda

Sin indicación de serie

Procedencia	Peso	Módulo	Posición cuño	Conservación	Nº de Referencia-Inventario-Museo- Colección y otros datos de interés
Región de Lisbonne (Portugal) ²⁹²⁴	----	----	----	----	1 as

Museos

Sin indicación de serie

Procedencia	Peso	Módulo	Posición cuño	Conservación	Nº de Referencia-Inventario-Museo- Colección y otros datos de interés
Museo Arqueológico Provincial de Cáceres ²⁹²⁵	----	----	----	----	1 moneda

²⁹²³ Cf. J. GAILLARD (1854), nº 26; R. MARTÍN VALLS (1965), pp. 71-98; R. MARTÍN VALLS (1976), p. 383; M. GARCÍA DE FIGUEROLA (1984), pp. 192-195; P. VIDAL GONZÁLEZ (1989), p. 351, nº 106; C. BLÁZQUEZ CERRATO (2002a), pp. 128-129; P. P. RIPOLLÈS ALEGRE y M. M. LLORENS (2002), p. 254.

²⁹²⁴ Cf. I. PEREIRA, J. P. BOST y J. HIERNARD (1974) (FCM); J. DA SILVA RUIVO (1995), pp. 155-160.

²⁹²⁵ Cf. C. CALLEJO SERRANO (1957); C. BARRANTES LÓPEZ y S. PANIAGUA BERROCAL (1987), pp. 107-120; C. BLÁZQUEZ CERRATO (1992), pp. 126-132; C. BLÁZQUEZ CERRATO (2002a), pp. 93-96.

*Hallazgos monetarios de la ceca de a.u.s.e.s.ke.n*²⁹²⁶

Localizada en la antigua ciudad de *Ausa* o *Auso*, identificada con la actual Vic (Barcelona).

Museos

Sin indicación de serie

Procedencia	Peso	Módulo	Posición cuño	Conservación	Nº de Referencia-Inventario-Museo- Colección y otros datos de interés
Museo de Évora (Portugal) ²⁹²⁷	----	----	----	----	3 monedas

*Hallazgos monetarios de la ceca de ba.i.to.l.o*²⁹²⁸

Localizada en la ciudad actual de Badalona (Barcelona).

Museos

Sin indicación de serie

Procedencia	Peso	Módulo	Posición cuño	Conservación	Nº de Referencia-Inventario-Museo- Colección y otros datos de interés
Museo de Évora (Portugal) ²⁹²⁹	----	----	----	----	2 monedas

²⁹²⁶ Como no tenemos ningún estudio monográfico de esta ceca, para su estudio utilizo la obra de García-Bellido y Blázquez (Cf. M. P. GARCÍA-BELLIDO y C. BLÁZQUEZ CERRATO (2001), Vol. II, pp. 47-49) para describir la emisión, los tipos y la cronología de los hallazgos enumerados.

²⁹²⁷ Cf. M. FARINHA DOS SANTOS y G. MARQUES (1977), pp. 795-810; C. BLÁZQUEZ CERRATO (1992), pp. 132-136.

²⁹²⁸ Como no tenemos ningún estudio monográfico de esta ceca, para su estudio utilizo la obra de García-Bellido y Blázquez (Cf. M. P. GARCÍA-BELLIDO y C. BLÁZQUEZ CERRATO (2001), Vol. II, pp. 52-53) para describir la emisión, los tipos y la cronología de los hallazgos enumerados.

²⁹²⁹ Cf. M. FARINHA DOS SANTOS y G. MARQUES (1977), pp. 795-810; C. BLÁZQUEZ CERRATO (1992), pp. 132-136.

*Hallazgos monetarios de la ceca de ba.ř.ś.ku.n.e.s / ba.ś.ku.n.e.s
be.n.ko.ta²⁹³⁰*

Su localización es desconocida, aunque tradicionalmente, por la amplia presencia de monedas de esta ceca en el monetario de la catedral de Pamplona, se ha asociado a esta ciudad. Sin embargo, parece más lógico situarla en el poblado de La Custodia en Viana (Navarra) o en la Alta Navarra.

Tesorillos

Serie III

Denario

Anv. Cabeza masculina barbada con torques a derecha; detrás, *be.n.ko.ta*.

Rev. Jinete con espada a derecha; debajo, sobre exergo, leyenda ibérica *ba.ś.ku.n.e.s*.

Ref.: V. 45.1-2; CNH. 250.10-11 y 251.12-14A; NAH. 510-514; UNTERMANN, *MLH*. 38.1.1-1.4; G-B, *Diccionario*, 3ª em., nº 3. Cr. Segunda mitad del s. II a. C. y hasta las guerras sertorianas.

Procedencia	Peso	Módulo	Posición cuño	Conservación	Nº de Referencia-Inventario-Museo- Colección y otros datos de interés
<i>Carissa</i> (Bornos, Cádiz) 1920 ²⁹³¹	4,32 grs.	----	7 h	----	TSH. Tesoro 4, nº 66 (CNH. 251.12)
Marrubiales de Córdoba (Córdoba) 1916 ²⁹³²	3,48 grs.	----	----	----	TSH. Tesoro 7, nº 253. Nº en NIDCH: 28 (CNH. 250.10).
	4,29 grs.	----	----	----	TSH. Tesoro 7, nº 254. Nº en NIDCH: 29 (CNH. 250-10).
	3,69 grs.	----	----	----	TSH. Tesoro 7, nº 255. Nº en NIDCH: 30 (CNH. 250.10).
Torres o Cazlona (Jaén) 1618 ²⁹³³	----	----	----	Denario incuso	TSH. Tesoro 11, nº 113 (CNH. 250.10)

Sin indicación de serie

Procedencia	Peso	Módulo	Posición cuño	Conservación	Nº de Referencia-Inventario-Museo- Colección y otros datos de interés
Granada II ²⁹³⁴	----	----	----	----	1 denario
Mogón II (Villacarrillo, Jaén) 1914 ²⁹³⁵	----	----	----	----	1 denario en TSH. Tesoro 30

²⁹³⁰ Como no tenemos ningún estudio monográfico de esta ceca, para su estudio utilizo la obra de García-Bellido y Blázquez (Cf. M. P. GARCÍA-BELLIDO y C. BLÁZQUEZ CERRATO (2001), Vol. II, pp. 55-57) para describir la emisión, los tipos y la cronología de los hallazgos enumerados.

²⁹³¹ Cf. L. VILLARONGA I GARRIGA (1985a), pp. 569-583; F. CHAVES TRISTÁN (1996), pp. 61-65 (TSH).

²⁹³² Cf. G. K. JENKINS (1958a), pp. 57-70 (NIDCH); M. H. CRAWFORD (1969a), pp. 79-93 (FORS); F. CHAVES TRISTÁN (1996), pp. 93-104 (TSH).

²⁹³³ Cf. A. DOMÍNGUEZ ARRANZ (1979), p. 275; F. CHAVES TRISTÁN (1996), pp. 130-137 (TSH).

²⁹³⁴ Cf. G. K. JENKINS (1958b), pp. 135-146; A. DOMÍNGUEZ ARRANZ (1979), p. 265; A. DOMÍNGUEZ ARRANZ (1991), p. 181.

²⁹³⁵ Cf. H. SANDARS (1915-1916), p. 63; M. GÓMEZ MORENO (1949), pp. 182-183; F. MATEU Y LLOPIS, (1949), p. 219; A. DOMÍNGUEZ ARRANZ (1979), p. 268; A.

LA CIRCULACIÓN MONETARIA EN EL SUR PENINSULAR DURANTE
EL PERIODO ROMANO-REPUBLICANO

Esporádicos

Sin indicación de serie

Procedencia	Peso	Módulo	Posición cuño	Conservación	Nº de Referencia-Inventario-Museo- Colección y otros datos de interés
Cáceres el Viejo ²⁹³⁶	----	----	----	----	1 as y 1 denario
Región de Guimarães (Braga, Portugal) ²⁹³⁷	----	----	----	----	1 moneda
Sotiel Coronada (Calañas, Huelva) ²⁹³⁸	----	----	----	----	1 moneda

Museos

Serie II

As

Anv. Cabeza masculina barbada con torques funicular a derecha; delante, delfín.
Rev. Jinete con espada a derecha; debajo, sobre línea, leyenda ibérica *ba.ř.s.ku.n.e.s.*
Ref.: V. 45.11; *CNH.* 250.7; G-B, *Diccionario*, 2ª em., nº 2. Cr. Medios y Segunda
mitad del s. II a. C.

Procedencia	Peso	Módulo	Posición cuño	Conservación	Nº de Referencia-Inventario-Museo- Colección y otros datos de interés
Museo Arqueológico Provincial de Cáceres ²⁹³⁹	9,80 grs.	23 mm.	----	----	----

Serie III

Denario

Anv. Cabeza masculina barbada con torques a derecha; detrás, *be.n.ko.ta.*
Rev. Jinete con espada a derecha; debajo, sobre exergo, leyenda ibérica *ba.ř.ku.n.e.s.*
Ref.: V. 45.2; *CNH.* 250.11; *NAH.* 513-514; G-B, *Diccionario*, 3ª em., nº 3. Cr. Segunda
mitad del s. II a. C. y hasta las guerras sertorianas.

Procedencia	Peso	Módulo	Posición cuño	Conservación	Nº de Referencia-Inventario-Museo- Colección y otros datos de interés
Museo Arqueológico Provincial de Cáceres ²⁹⁴⁰	3,69 grs.	18 mm.	----	----	----

DOMÍNGUEZ ARRANZ (1988), pp. 249-262; A. DOMÍNGUEZ ARRANZ (1991), p. 179;
F. CHAVES TRISTÁN (1996), p. 364 (TSH).

²⁹³⁶ Cf. R. MARTÍN VALLS (1967), pp. 128, 132, 145, 155, 139, 149 y 152; I. PEREIRA, J. P. BOST y J. HIERNARD (1974) (FCM).

²⁹³⁷ Cf. F. MATEU Y LLOPIS (1947-1948) p. 78, nº 268; I. PEREIRA, J. P. BOST y J. HIERNARD (1974) (FCM).

²⁹³⁸ Cf. F. CHAVES TRISTÁN y P. OTERO MORÁN (2002), pp. 182-185 (HMLL).

²⁹³⁹ Cf. C. CALLEJO SERRANO (1957); C. BARRANTES LÓPEZ y S. PANIAGUA BERROCAL (1987), pp. 107-120; C. BLÁZQUEZ CERRATO (1992), pp. 126-132; C. BLÁZQUEZ CERRATO (2002a), pp. 93-96.

²⁹⁴⁰ Cf. C. CALLEJO SERRANO (1957); C. BARRANTES LÓPEZ y S. PANIAGUA BERROCAL (1987), pp. 107-120; C. BLÁZQUEZ CERRATO (1992), pp. 126-132; C. BLÁZQUEZ CERRATO (2002a), pp. 93-96.

Museo Nacional de Arte Romano de Mérida (Badajoz) ²⁹⁴¹	3,55 grs.	18 mm.	2 h	----	Nº en CMAOPIMCP: 47
---	-----------	--------	-----	------	---------------------

Serie IV

As

Anv. Cabeza masculina barbada con o sin torques a derecha; delante, delfín; detrás, arado.

Rev. Jinete con espada a derecha; sobre exergo, leyenda ibérica *ba.ś.ku.n.e.s.*

Ref.: V. 45.4; CNH. 251.18; NAH. 529; UNTERMANN, MLH. 38.2.5; G-B, *Diccionario*, 4ª em., nº 6. Cr. Segunda mitad del s. II a. C. y hasta las guerras sertorianas.

Procedencia	Peso	Módulo	Posición cuño	Conservación	Nº de Referencia-Inventario-Museo- Colección y otros datos de interés
Gabinete del Seminario de San Atón (Badajoz) ²⁹⁴²	7,70 grs.	22 mm.	----	----	Nº en CGNSCSA: 15

Sin indicación de serie

Procedencia	Peso	Módulo	Posición cuño	Conservación	Nº de Referencia-Inventario-Museo- Colección y otros datos de interés
Gabinete del Seminario de San Atón (Badajoz) ²⁹⁴³	10,90 grs.	24 mm.	----	----	Nº en CGNSCSA: 16. 1 as
Museo de Évora (Portugal) ²⁹⁴⁴	----	----	----	----	2 monedas

*Hallazgos monetarios de la ceca de be.l.i.ki.o.(m)*²⁹⁴⁵

Posible localización en Cabeza de Azaila (Teruel), aunque por la dispersión de sus monedas también podemos situarla en Belchite o Azuara, ambas en Zaragoza.

Tesorillos

Sin indicación de serie

²⁹⁴¹ Cf. C. BLÁZQUEZ CERRATO (2002a), pp. 102-115 (CMAOPIMCP).

²⁹⁴² Cf. R. GÓMEZ VILAFRANCA (1910) (CGNSCSA); C. BLÁZQUEZ CERRATO (1992), pp. 118-126; C. BLÁZQUEZ CERRATO (2002a), pp. 86-93.

²⁹⁴³ Cf. R. GÓMEZ VILAFRANCA (1910) (CGNSCSA); C. BLÁZQUEZ CERRATO (1992), pp. 118-126; C. BLÁZQUEZ CERRATO (2002a), pp. 86-93.

²⁹⁴⁴ Cf. M. FARINHA DOS SANTOS y G. MARQUES (1977), pp. 795-810; C. BLÁZQUEZ CERRATO (1992), pp. 132-136.

²⁹⁴⁵ Como no tenemos ningún estudio monográfico de esta ceca, para su estudio utilizo la obra de García-Bellido y Blázquez (Cf. M. P. GARCÍA-BELLIDO y C. BLÁZQUEZ CERRATO (2001), Vol. II, pp. 58-59) para describir la emisión, los tipos y la cronología de los hallazgos enumerados.

LA CIRCULACIÓN MONETARIA EN EL SUR PENINSULAR DURANTE
EL PERIODO ROMANO-REPUBLICANO

Procedencia	Peso	Módulo	Posición cuño	Conservación	Nº de Referencia-Inventario-Museo- Colección y otros datos de interés
Béjar (Salamanca) ²⁹⁴⁶	----	----	----	----	2 denarios
Provincia de Córdoba 1959 ²⁹⁴⁷	----	----	----	----	3 denarios en TSH. Tesoro 13

Excavaciones

Serie II

As

Anv. Cabeza barbada a derecha; detrás, signo ibérico *be*.

Rev. Jinete lancero con casco a derecha; debajo, leyenda ibérica *be.l.i.ki.o.m.*

Ref.: V. 44.3; *CNH*. 214.5; UNTERMANN, *MLH*. 47.2-3; G-B, *Diccionario*, 2ª em., nº

3. Cr. Último tercio del s. II a. C. y primeros del siglo I a. C.

Procedencia	Peso	Módulo	Posición cuño	Conservación	Nº de Referencia-Inventario-Museo- Colección y otros datos de interés
La Bienvenida (Almodóvar del Campo, Ciudad Real) ²⁹⁴⁸	7,16 grs.	23 mm.	12 h	----	Nº en CMSACCR: 8 (fig. 2.8). Nº de inventario de excavaciones: 3.218. Registro Arqueológico: F 2

Semis

Anv. Cabeza barbada a derecha; detrás, signo ibérico *be*.

Rev. Pegaso saltando a derecha; detrás dos puntos glóbulos; sobre exergo, leyenda
ibérica *be.l.i.ki.o.m.*

Ref.: V. 44.4; *CNH*. 214.6; *NAH*. 498; UNTERMANN, *MLH*. 47.2.4-5; G-B,
Diccionario, 2ª em., nº 4. Cr. Último tercio del s. II a. C. y primeros del siglo I a. C.

Procedencia	Peso	Módulo	Posición cuño	Conservación	Nº de Referencia-Inventario-Museo- Colección y otros datos de interés
La Loba (Fuentebejuna, Córdoba) ²⁹⁴⁹	3,60 grs.	18,70 mm	1 h	Mala	Nº en HMLL: 5. Nº en excavación: -. Estratigrafía: L 78- S.E. 15. Ubicación: Superficie

Esporádicos

Serie II

As

Anv. Cabeza barbada a derecha; detrás, signo ibérico *be*.

Rev. Jinete lancero con casco a derecha; debajo, sobre línea, leyenda ibérica
be.l.i.ki.o.m.

²⁹⁴⁶ Cf. L. VILLARONGA I GARRIGA (1968), pp. 225-236; C. BLÁZQUEZ CERRATO (2002a), p. 36.

²⁹⁴⁷ Cf. A. M. DE GUADÁN (1969), p. 89, nº 27; M. BELTRÁN LLORIS (1976), p. 381; A. DOMÍNGUEZ ARRANZ (1979), p. 265; A. DOMÍNGUEZ ARRANZ (1991), p. 180; F. CHAVES TRISTÁN (1996), p. 177 (TSH); P. P. RIPOLLÈS ALEGRE y M. M. LLORENS (2002), p. 515.

²⁹⁴⁸ Cf. A. ARÉVALO GONZÁLEZ (1995b), pp. 129-137 (CMSACCR).

²⁹⁴⁹ Cf. F. CHAVES TRISTÁN y P. OTERO MORÁN (2002), pp. 163-230 (HMLL).

Ref.: V. 44.2; CNH. 214.4; NAH. 497; UNTERMANN, *MLH.* 47.2.2; G-B, *Diccionario*, 2ª em., nº 3. Cr. Último tercio del s. II a. C. y primeros del siglo I a. C.

Procedencia	Peso	Módulo	Posición cuño	Conservación	Nº de Referencia-Inventario-Museo- Colección y otros datos de interés
Hornachuelos (Ribera del Fresno, Badajoz) ²⁹⁵⁰	6,51 grs.	23 mm.	12 h	----	Nº en ENPHRFB: 112

Sin indicación de serie

Procedencia	Peso	Módulo	Posición cuño	Conservación	Nº de Referencia-Inventario-Museo- Colección y otros datos de interés
Salvaterra de Santiago (Cáceres) ²⁹⁵¹	----	----	----	----	1 moneda

Museos

Serie II

As

Anv. Cabeza barbada a derecha; detrás, signo ibérico *be*.

Rev. Jinete lancero con casco a derecha; debajo, leyenda ibérica *be.l.i.ki.o.m*.

Ref.: V. 44.3; CNH. 214.5; UNTERMANN, *MLH.* 47.2-3; G-B, *Diccionario*, 2ª em., nº

3. Cr. Último tercio del s. II a. C. y primeros del siglo I a. C.

Procedencia	Peso	Módulo	Posición cuño	Conservación	Nº de Referencia-Inventario-Museo- Colección y otros datos de interés
Museo Arqueológico Provincial de Cáceres ²⁹⁵²	5,88 grs.	23 mm.	----	----	----

Sin indicación de serie

Procedencia	Peso	Módulo	Posición cuño	Conservación	Nº de Referencia-Inventario-Museo- Colección y otros datos de interés
Museo de Évora (Portugal) ²⁹⁵³	----	----	----	----	3 monedas

²⁹⁵⁰ Cf. F. J. JIMÉNEZ ÁVILA (1990) (ENPHRFB); M. P. GARCÍA-BELLIDO (1993b), p. 88; C. BLÁZQUEZ CERRATO (2002a), pp. 135-140.

²⁹⁵¹ Cf. M. BELTRÁN LLORIS (1976), p. 382; C. BLÁZQUEZ CERRATO (2002a), p. 149.

²⁹⁵² Cf. C. CALLEJO SERRANO (1957); C. BARRANTES LÓPEZ y S. PANIAGUA BERROCAL (1987), pp. 107-120; C. BLÁZQUEZ CERRATO (1992), pp. 126-132; C. BLÁZQUEZ CERRATO (2002a), pp. 93-96.

²⁹⁵³ Cf. M. FARINHA DOS SANTOS y G. MARQUES (1977), pp. 795-810; C. BLÁZQUEZ CERRATO (1992), pp. 132-136.

*Hallazgos monetarios de la ceca de be.n.ti.a.n be.n.ko.ta*²⁹⁵⁴

Localización desconocida, aunque probablemente esté relacionada con la ceca de *ba.ř.s.ku.n.e.s*, y por tanto estaría en la Alta Navarra.

Excavaciones

Serie I

As

Anv. Cabeza masculina a derecha; delante, delfín; detrás, leyenda ibérica *be.n.ko.ta*.

Rev. Jinete lancero a derecha; en exergo, leyenda ibérica *be.n.ti.a.n*.

Ref.: V. 44.3; CNH. 257.1; UNTERMANN, *MLH*. 39.1-4; G-B, *Diccionario*, 1ª em., nº

1. Cr. Primer cuarto del s. I a. C.

Procedencia	Peso	Módulo	Posición cuño	Conservación	Nº de Referencia-Inventario-Museo- Colección y otros datos de interés
Castillejo, El (Santiago del Campo, Cáceres) ²⁹⁵⁵	4,70 grs.	23 mm.	----	----	----

*Hallazgos monetarios de la ceca de bi.l.bi.li.(s) / Bilbilis*²⁹⁵⁶

Se sitúa en Valdeherrera, a poca distancia de Calatayud (Zaragoza).

Tesorillos

Sin indicación de serie

Procedencia	Peso	Módulo	Posición cuño	Conservación	Nº de Referencia-Inventario-Museo- Colección y otros datos de interés
Tejares, Los (Cerro del Berrueco, Salamanca) ²⁹⁵⁷	----	----	----	----	Nº en EACB: 17. 1 as

²⁹⁵⁴ Como no tenemos ningún estudio monográfico de esta ceca, para su estudio utilizo la obra de García-Bellido y Blázquez (Cf. M. P. GARCÍA-BELLIDO y C. BLÁZQUEZ CERRATO (2001), Vol. II, pp. 60-61) para describir la emisión, los tipos y la cronología de los hallazgos enumerados.

²⁹⁵⁵ Cf. J. ESTEBAN ORTEGA y J. SALAS MARTÍN (1988), p. 130; J. L. SÁNCHEZ ABAL y S. GARCÍA JIMÉNEZ (1988), p. 157; S. GARCÍA JIMÉNEZ (1989), pp. 139-142; F. CHAVES TRISTÁN y P. OTERO MORÁN (2002), pp. 196-198; C. BLÁZQUEZ CERRATO (2002a), p. 69.

²⁹⁵⁶ Como no tenemos ningún estudio monográfico de esta ceca, para su estudio utilizo la obra de García-Bellido y Blázquez (Cf. M. P. GARCÍA-BELLIDO y C. BLÁZQUEZ CERRATO (2001), Vol. II, pp. 62-66) para describir la emisión, los tipos y la cronología de los hallazgos enumerados.

Excavaciones

Serie V A

As

Anv. Cabeza masculina con collar de puntos a derecha; delante, delfín; detrás, signo ibérico *bi*.

Rev. Jinete lancero a derecha; debajo, sobre exergo, leyenda ibérica *bi.l.bi.l.i.s*.

Ref.: V. 63.5, 7-10; *CNH*. 238.8 y 239.9-11; *NAH*. 604 y 606-7; GIL FARRÉS 517; UNTERMANN, *MLH*. 73.5.7-5.10; G-B, *Diccionario*, 5ª em. A, nº 6. Cr. Mediados del s. II a. C.- Principios s. I a. C.

Procedencia	Peso	Módulo	Posición cuño	Conservación	Nº de Referencia-Inventario-Museo- Colección y otros datos de interés
Braga (Porto, Portugal) ²⁹⁵⁸	3,64 grs.	----	----	----	Encontrado en Cardoso da Saudade (<i>CNH</i> . 239.11)
Castillejo, El (Santiago del Campo, Cáceres) ²⁹⁵⁹	----	----	----	----	2 ases de <i>CNH</i> . 238.8
<i>Conimbriga</i> (Portugal) ²⁹⁶⁰	9,95 grs.	17 mm.	9 h	----	Nº en FCM: 29. Nº Inv.: 66.171. Estratigrafía: 66 FOR (3) (<i>CNH</i> . 239.10-11)

Esporádicos

Serie I

As

Anv. Cabeza masculina con cuello vestido y torques a derecha; delante, delfín; detrás, signo ibérico *ś*.

Rev. Jinete lancero a derecha; debajo, sobre línea, leyenda ibérica *bi.l.bi.l.i.s*.

Ref.: V. 63.1, 3, 4; *CNH*. 237.1 y 238.2-3; *NAH*. 600-2; UNTERMANN, *MLH*. 73.3.3-3.5; G-B, *Diccionario*, 1ª em., nº 1. Cr. Mediados del s. II a. C.- Principios s. I a. C.

Procedencia	Peso	Módulo	Posición cuño	Conservación	Nº de Referencia-Inventario-Museo- Colección y otros datos de interés
Chorlito, El (Oliva de la Frontera, Badajoz) ²⁹⁶¹	----	----	----	----	<i>CNH</i> . 237.1
Hornachuelos (Ribera del Fresno, Badajoz) ²⁹⁶²	13,05 grs.	28 mm.	10 h	----	Nº en ENPHRFB: 122 (<i>CNH</i> . 238.2)

²⁹⁵⁷ Cf. P. C. MORÁN (1924), pp. 22-24 (EACB); J. MALUQUER DE MOTES (1956), p. 116; I. PEREIRA, J. P. BOST y J. HIERNARD (1974) (FCM); C. BLÁZQUEZ CERRATO (2002a), pp. 52-53.

²⁹⁵⁸ Cf. R. M. S. CENTENO (1987), pp. 104-105; C. BLÁZQUEZ CERRATO (1992), pp. 51-54; M. M. ZABALETA ESTÉVEZ (2000), pp. 395-399.

²⁹⁵⁹ Cf. J. ESTEBAN ORTEGA y J. SALAS MARTÍN (1988), p. 130; J. L. SÁNCHEZ ABAL y S. GARCÍA JIMÉNEZ (1988), p. 157; S. GARCÍA JIMÉNEZ (1989), pp. 139-142; F. CHAVES TRISTÁN y P. OTERO MORÁN (2002), pp. 196-198; C. BLÁZQUEZ CERRATO (2002a), p. 69.

²⁹⁶⁰ Cf. I. PEREIRA, J. P. BOST y J. HIERNARD (1974) (FCM); C. BLÁZQUEZ CERRATO (1992), pp. 62-71.

²⁹⁶¹ Cf. J. ÁLVAREZ Y SÁENZ DE BURUAGA (1948-1950), p. 1; C. BLÁZQUEZ CERRATO (2002a), p. 132.

²⁹⁶² Cf. F. J. JIMÉNEZ ÁVILA (1990) (ENPHRFB); M. P. GARCÍA-BELLIDO (1993b), p. 88; C. BLÁZQUEZ CERRATO (2002a), pp. 135-140.

LA CIRCULACIÓN MONETARIA EN EL SUR PENINSULAR DURANTE
EL PERIODO ROMANO-REPUBLICANO

Villasviejas del Tamuja (Botija, Cáceres) ²⁹⁶³	----	----	----	----	4 ases de CNH. 237.1
---	------	------	------	------	----------------------

Serie V A

As

Anv. Cabeza masculina con collar de puntos a derecha; delante, delfín; detrás, signo ibérico *bi*.

Rev. Jinete lancero a derecha; debajo, sobre exergo, leyenda ibérica *bi.l.bi.l.i.s*.

Ref.: V. 63.5, 7-10; CNH. 238.8 y 239.9-11; NAH. 604 y 606-7; GIL FARRÉS 517; UNTERMANN, *MLH*. 73.5.7-5.10; G-B, *Diccionario*, 5ª em. A, nº 6. Cr. Mediados del s. II a. C.- Principios s. I a. C.

Procedencia	Peso	Módulo	Posición cuño	Conservación	Nº de Referencia-Inventario-Museo- Colección y otros datos de interés
El Viso (Córdoba) ²⁹⁶⁴	11,44 grs.	27,4 mm.	6 h	----	Nº en M.A.P. Córdoba: 11.817 (V. 63.9)

Serie V B

As

Anv. Cabeza masculina con collar de puntos a derecha; delante, delfín; detrás, signo ibérico *bi*.

Rev. Jinete lancero a derecha; debajo, sobre exergo, leyenda ibérica *bi.l.bi.l.i*.

Ref.: V. 63.12; CNH. 239.14; UNTERMANN, *MLH*. 73.6.11; G-B, *Diccionario*, 5ª em. B, nº 7. Cr. Mediados del s. II a. C.- Principios s. I a. C.

Procedencia	Peso	Módulo	Posición cuño	Conservación	Nº de Referencia-Inventario-Museo- Colección y otros datos de interés
Cogolludo (Orellana la Vieja, Badajoz) ²⁹⁶⁵	3,55 grs.	24 mm.	----	Moneda partida	Nº en CMAOPIMCP: 10

Sin indicación de serie

Procedencia	Peso	Módulo	Posición cuño	Conservación	Nº de Referencia-Inventario-Museo- Colección y otros datos de interés
Castro de Rotura (Setúbal, Portugal) ²⁹⁶⁶	----	----	----	----	1 as
Cerro del Castillo (Vélez-Blanco, Almería) ²⁹⁶⁷	13,3 grs.	23 mm.	6 h	Regular, aunque presenta hacia la izquierda una profunda rotura	Nº en HNAHVBA: 5 (aunque los autores apuestan por el CNH. 237.1 ó 238.8, 1º ó 5º A)
Cerrón del Tamuja (Botija, Cáceres) ²⁹⁶⁸	----	----	----	----	2 monedas
Évora (Portugal) ²⁹⁶⁹	----	----	----	----	3 monedas

²⁹⁶³ Cf. J. L. SÁNCHEZ ABAL y S. GARCÍA JIMÉNEZ (1988), pp. 153 y 158; J. L. SÁNCHEZ ABAL y J. ESTEBAN ORTEGA (1988), pp. 1017-1031; S. GARCÍA JIMÉNEZ (1989), pp. 139-142; C. BLÁZQUEZ CERRATO (1995), pp. 243-258; A. M. MARTÍN BRAVO (1995), pp. 139-142; C. BLÁZQUEZ CERRATO (2002a), pp. 159-162 (CMAOPIMCP).

²⁹⁶⁴ Cf. A. ARÉVALO GONZÁLEZ (1996), pp. 51-82.

²⁹⁶⁵ Cf. C. BLÁZQUEZ CERRATO (2002a), pp. 130-131 (CMAOPIMCP).

²⁹⁶⁶ Cf. F. MATEU Y LLOPIS (1947-1948) p. 77, nº 260; I. PEREIRA, J. P. BOST y J. HIERNARD (1974) (FCM).

²⁹⁶⁷ Cf. F. MUÑOZ MUÑOZ y C. MARTÍNEZ LÓPEZ (1987), pp. 159-173 (HNAHVBA).

²⁹⁶⁸ Cf. F. CHAVES TRISTÁN y P. OTERO MORÁN (2002), pp. 182-185 (HMLL).

Serpa (Beja, Portugal) ²⁹⁷⁰	----	----	----	----	1 moneda
Tamurejo (Badajoz) ²⁹⁷¹	----	----	----	----	1 as
Tejado, El (Cerro del Berrueco, Salamanca) ²⁹⁷²	----	----	----	----	Número indeterminado, pero además del tesorillo el Padre Morán cita: 1 denario de Tiberio, monedas imperiales de Nerón y Nerva y monedas ibéricas de <i>ś.e.ko.bi.ř.i.k.e.s</i> y <i>tu.ř.i.a.s.u</i>

Museos

Serie I

As

Anv. Cabeza masculina con cuello vestido y torques a derecha; delante, delfín; detrás, signo ibérico *ś*.

Rev. Jinete lancero a derecha; debajo, sobre línea, leyenda ibérica *bi.l.bi.l.i.s*.

Ref.: V. 63.1, 3, 4; *CNH*. 237.1 y 238.2-3; *NAH*. 600-2; UNTERMANN, *MLH*. 73.3.3-3.5; G-B, *Diccionario*, 1ª em., nº 1. Cr. Mediados del s. II a. C.- Principios s. I a. C.

Procedencia	Peso	Módulo	Posición cuño	Conservación	Nº de Referencia-Inventario-Museo- Colección y otros datos de interés
Gabinete del Seminario de San Atón (Badajoz) ²⁹⁷³	9,65 grs.	25 mm.	----	----	Nº en CGNSCSA: 17

Serie V A

As

Anv. Cabeza masculina con collar de puntos a derecha; delante, delfín; detrás, signo ibérico *bi*.

Rev. Jinete lancero a derecha; debajo, sobre exergo, leyenda ibérica *bi.l.bi.l.i.s*.

Ref.: V. 63.5, 7-10; *CNH*. 238.8 y 239.9-11; *NAH*. 604 y 606-7; GIL FARRÉS 517; UNTERMANN, *MLH*. 73.5.7-5.10; G-B, *Diccionario*, 5ª em. A, nº 6. Cr. Mediados del s. II a. C.- Principios s. I a. C.

Procedencia	Peso	Módulo	Posición cuño	Conservación	Nº de Referencia-Inventario-Museo- Colección y otros datos de interés
Museo Arqueológico Provincial de Cáceres ²⁹⁷⁴	7,35 grs.	27 mm.	----	----	V. 63.9
	9,04 grs.	26,5 mm.	----	----	<i>CNH</i> . 239.10

²⁹⁶⁹ Cf. F. MATEU Y LLOPIS (1947-1948) p. 66; I. PEREIRA, J. P. BOST y J. HIERNARD (1974) (FCM).

²⁹⁷⁰ Cf. J. LEITE DE VASCONCELLOS (1895), pp. 18-19; J. LEITE DE VASCONCELLOS (1899-1900), pp. 232-233; I. PEREIRA, J. P. BOST y J. HIERNARD (1974) (FCM); C. BLÁZQUEZ CERRATO (1992), p. 232.

²⁹⁷¹ Cf. F. MATEU Y LLOPIS (1945-1946), p. 261, nº 165; I. PEREIRA, J. P. BOST y J. HIERNARD (1974) (FCM); C. BLÁZQUEZ CERRATO (2002a), p. 152.

²⁹⁷² Cf. P. C. MORÁN (1924), p. 24 (EACB); J. MALUQUER DE MOTES (1956), p. 117; C. BLÁZQUEZ CERRATO (2002a), p. 152.

²⁹⁷³ Cf. R. GÓMEZ VILLAFRANCA (1910) (CGNSCSA); C. BLÁZQUEZ CERRATO (1992), pp. 118-126; C. BLÁZQUEZ CERRATO (2002a), pp. 86-93.

²⁹⁷⁴ Cf. C. CALLEJO SERRANO (1957); C. BARRANTES LÓPEZ y S. PANIAGUA BERROCAL (1987), pp. 107-120; C. BLÁZQUEZ CERRATO (1992), pp. 126-132; C. BLÁZQUEZ CERRATO (2002a), pp. 93-96.

LA CIRCULACIÓN MONETARIA EN EL SUR PENINSULAR DURANTE
EL PERIODO ROMANO-REPUBLICANO

Sin indicación de serie

Procedencia	Peso	Módulo	Posición cuño	Conservación	Nº de Referencia-Inventario-Museo- Colección y otros datos de interés
Museo de Évora (Portugal) ²⁹⁷⁵	----	----	----	----	Varias monedas

*Hallazgos monetarios de la ceca de bo.l.s.ka.n / O sca*²⁹⁷⁶

Localizada en la ciudad actual de Huesca (Huesca).

Tesorillos

Serie II

Denario

Anv. Cabeza masculina barbada con torques punteado a derecha; detrás, signos ibéricos *bo.n*.

Rev. Jinete lancero con casco y faldellín a derecha; debajo, sobre exergo, leyenda ibérica *bo.l.s.ka.n*.

Ref.: V. 43.1, 3; CNH. 211.2-3, 6; NAH. 483-485; HILL²⁹⁷⁷, lám. XXVI, 2 y 3; JENK NIDCH²⁹⁷⁸, Gr. I, II, III; UNTERMANN, MLH. 40.1.2, 1.4 y 1.6; G-B, *Diccionario*, 2ª em., nº 2. Cr. Segunda mitad del s. II a. C.

JENK NIDCH, Gr. I (CNH. 211.2)

Procedencia	Peso	Módulo	Posición cuño	Conservación	Nº de Referencia-Inventario-Museo- Colección y otros datos de interés
<i>Carissa</i> (Bornos, Cádiz) 1920 ²⁹⁷⁹	3,97 grs.	----	2 h	----	TSH. Tesoro 4, nº 25. Nº en MAAIRO: 1.896
	3,99 grs.	----	2 h	----	TSH. Tesoro 4, nº 26. Nº en MAAIRO: 1.897
	3,99 grs.	----	2 h	----	TSH. Tesoro 4, nº 27. Nº en MAAIRO: 1.898
	3,13 grs.	----	12 h	----	TSH. Tesoro 4, nº 28. Nº en MAAIRO: 1.899
	3,90 grs.	----	12 h	----	TSH. Tesoro 4, nº 29. Nº en MAAIRO: 1.900
	3,75 grs.	----	12 h	----	TSH. Tesoro 4, nº 30. Nº en MAAIRO: 1.901

²⁹⁷⁵ Cf. M. FARINHA DOS SANTOS y G. MARQUES (1977), pp. 795-810; C. BLÁZQUEZ CERRATO (1992), pp. 132-136.

²⁹⁷⁶ Como no tenemos ningún estudio monográfico de esta ceca, para su estudio utilizo la obra de García-Bellido y Blázquez (Cf. M. P. GARCÍA-BELLIDO y C. BLÁZQUEZ CERRATO (2001), Vol. II, pp. 306-311) para describir la emisión, los tipos y la cronología de los hallazgos enumerados.

²⁹⁷⁷ Cf. G. F. HILL (1931) (HILL).

²⁹⁷⁸ Cf. G. K. JENKINS (1958a), pp. 57-70 (NIDCH).

²⁹⁷⁹ Cf. L. VILLARONGA I GARRIGA (1985a), pp. 569-583; A. DOMÍNGUEZ ARRANZ (1991), p. 179 (MAAIRO); F. CHAVES TRISTÁN (1996), pp. 61-65 (TSH).

	4,11 grs.	---	12 h	---	TSH. Tesoro 4, nº 31. Nº en MAAIRO: 1.902
	4,12 grs.	---	1 h	---	TSH. Tesoro 4, nº 32. Nº en MAAIRO: 1.903
	4,02 grs.	---	1 h	---	TSH. Tesoro 4, nº 33. Nº en MAAIRO: 1.904
	4,11 grs.	---	12 h	---	TSH. Tesoro 4, nº 34. Nº en MAAIRO: 1.905
Marrubiales de Córdoba (Córdoba) 1916 ²⁹⁸⁰	4,05 grs.	---	---	---	TSH. Tesoro 7, nº 229. Nº en NIDCH: 4. Nº en MAAIRO: 1.935
	4,14 grs.	---	---	---	TSH. Tesoro 7, nº 230. Nº en NIDCH: 5. Nº en MAAIRO: 1.936
	4,31 grs.	---	---	---	TSH. Tesoro 7, nº 231. Nº en NIDCH: 6. Nº en MAAIRO: 1.937
	4 grs.	---	---	---	TSH. Tesoro 7, nº 232. Nº en NIDCH: 7. Nº en MAAIRO: 1-938
	4,07 grs.	---	---	---	TSH. Tesoro 7, nº 234. Nº en NIDCH: 9. Nº en MAAIRO: 1.940

CNH. 211.3

Procedencia	Peso	Módulo	Posición cuño	Conservación	Nº de Referencia-Inventario-Museo- Colección y otros datos de interés
Mentesa? (Jaén) ¿1953? ²⁹⁸¹	---	---	---	---	TSH. Tesoro 42, nº 70. Nº en MMAPSantos: 1. Nº en M.A.P. Córdoba : No está en Museo
Salamanca ²⁹⁸²	3,80 grs.	19,6 mm.	---	Regular	Nº en TSDI: 31. Nº en MAAIRO: 1.880. Museo de Salamanca

JENK NIDCH, Gr. II-III (CNH. 211.6)

Procedencia	Peso	Módulo	Posición cuño	Conservación	Nº de Referencia-Inventario-Museo- Colección y otros datos de interés
Almadenes de Pozoblanco (Córdoba) 1925 ²⁹⁸³	4,19 grs.	18 mm.	12 h	---	TSH. Tesoro 8, Lote I a, nº 105. Nº en M.A.P. Córdoba: 5.384. Nº en THAP: -
	---	---	---	---	TSH. Tesoro 8, Lote II, nº 13. Nº en THAP: 3. En colección privada.
<i>Carissa</i> (Bornos, Cádiz) 1920 ²⁹⁸⁴	3,70 grs.	---	11 h	---	TSH. Tesoro 4, nº 35. Nº en MAAIRO: 1.906
	3,65 grs.	---	12 h	---	TSH. Tesoro 4, nº 36. Nº en MAAIRO: 1.907
	4,06 grs.	---	11 h	---	TSH. Tesoro 4, nº 37. Nº en MAAIRO: 1.908
	3,80 grs.	---	2 h	---	TSH. Tesoro 4, nº 38. Nº en MAAIRO: 1.909
	4,00 grs.	---	12 h	---	TSH. Tesoro 4, nº 39. Nº en MAAIRO: 1.910
	4,08 grs.	---	12 h	---	TSH. Tesoro 4, nº 40. Nº en MAAIRO: 1.911

²⁹⁸⁰ Cf. G. K. JENKINS (1958a), pp. 57-70 (NIDCH); M. H. CRAWFORD (1969a), pp. 79-93 (FORS); M. A. DOMÍNGUEZ ARRANZ (1991), p. 179 (MAAIRO); F. CHAVES TRISTÁN (1996), pp. 93-104 (TSH).

²⁹⁸¹ Cf. S. DE LOS SANTOS GENER (1953), pp. 28 y ss. (MMAPSantos); F. CHAVES TRISTÁN (1996), pp. 434-440 (TSH).

²⁹⁸² Cf. M. P. GARCÍA-BELLIDO (1974), pp. 379-395 (TSDI); C. BLÁZQUEZ CERRATO (2002a), pp. 49-50. A. DOMÍNGUEZ ARRANZ (1991), p. 193 (MAAIRO).

²⁹⁸³ Cf. S. DE LOS SANTOS GENER (1941), pp. 69-75 (THAP); A. DOMÍNGUEZ ARRANZ (1979), p. 257; A. DOMÍNGUEZ ARRANZ (1991), p. 185; F. CHAVES TRISTÁN (1996), pp. 105-119 (TSH); A. ARÉVALO GONZÁLEZ (1996), pp. 66-71.

²⁹⁸⁴ Cf. L. VILLARONGA I GARRIGA (1985a), pp. 569-583; A. DOMÍNGUEZ ARRANZ (1991), p. 179 (MAAIRO); F. CHAVES TRISTÁN (1996), pp. 61-65 (TSH).

LA CIRCULACIÓN MONETARIA EN EL SUR PENINSULAR DURANTE
EL PERIODO ROMANO-REPUBLICANO

	3,69 grs.	----	2 h	----	TSH. Tesoro 4, nº 41. Nº en MAAIRO: 1.912
	3,67 grs.	----	12 h	----	TSH. Tesoro 4, nº 42. Nº en MAAIRO: 1.913
	3,80 grs.	----	1 h	----	TSH. Tesoro 4, nº 43. Nº en MAAIRO: 1.914
	3,99 grs.	----	12 h	----	TSH. Tesoro 4, nº 44. Nº en MAAIRO: 1.915
	3,44 grs.	----	12 h	----	TSH. Tesoro 4, nº 45. Nº en MAAIRO: 1.916
	4,08 grs.	----	2 h	----	TSH. Tesoro 4, nº 46. Nº en MAAIRO: 1.917
	3,66 grs.	----	12 h	----	TSH. Tesoro 4, nº 47. Nº en MAAIRO: 1.918
	4,14 grs.	----	12 h	----	TSH. Tesoro 4, nº 48. Nº en MAAIRO: 1.919
	4,02 grs.	----	12 h	----	TSH. Tesoro 4, nº 49. Nº en MAAIRO: 1.920
	3,40 grs.	----	1 h	----	TSH. Tesoro 4, nº 50. Nº en MAAIRO: 1.921
	4,24 grs.	----	12 h	----	TSH. Tesoro 4, nº 51. Nº en MAAIRO: 1.922
	4,35 grs.	----	12 h	----	TSH. Tesoro 4, nº 52. Nº en MAAIRO: 1.923
	3,71 grs.	----	1 h	----	TSH. Tesoro 4, nº 53. Nº en MAAIRO: 1.924
	3,73 grs.	----	1 h	----	TSH. Tesoro 4, nº 54. Nº en MAAIRO: 1.925
	4,08 grs.	----	12 h	----	TSH. Tesoro 4, nº 55. Nº en MAAIRO: 1.926
	3,79 grs.	----	2 h	----	TSH. Tesoro 4, nº 56. Nº en MAAIRO: 1.927
	4,20 grs.	----	12 h	----	TSH. Tesoro 4, nº 57. Nº en MAAIRO: 1.928
	4,14 grs.	----	12 h	----	TSH. Tesoro 4, nº 58. Nº en MAAIRO: 1.929
	4,05 grs.	----	12 h	----	TSH. Tesoro 4, nº 59. Nº en MAAIRO: 1.930
	4,01 grs.	----	12 h	----	TSH. Tesoro 4, nº 60. Nº en MAAIRO: 1.931
	3,82 grs.	----	12 h	----	TSH. Tesoro 4, nº 61. Nº en MAAIRO: 1.932
	4,01 grs.	----	12 h	----	TSH. Tesoro 4, nº 62. Nº en MAAIRO: 1.933
	3,27 grs.	----	11 h	----	TSH. Tesoro 4, nº 63. Nº en MAAIRO: 1.934
Marrubiales de Córdoba (Córdoba) 1916 ²⁹⁸⁵	4,23 grs.	----	----	----	TSH. Tesoro 7, nº 233. Nº en NIDCH: 8. Nº en MAAIRO: 1.939 (Gr. II)
	3,88 grs.	----	----	----	TSH. Tesoro 7, nº 235. Nº en NIDCH: 10. Nº en MAAIRO: 1.941 (Gr. II)
	4,04 grs.	----	----	----	TSH. Tesoro 7, nº 236. Nº en NIDCH: 11. Nº en MAAIRO: 1.942 (Gr. II)
	4,45 grs.	----	----	----	TSH. Tesoro 7, nº 237. Nº en NIDCH: 12. Nº en MAAIRO: 1.943 (Gr. III)
	4,11 grs.	----	----	----	TSH. Tesoro 7, nº 238. Nº en NIDCH: 13. Nº en MAAIRO: 1.944 (Gr. III)
	3,5 grs.	----	----	----	TSH. Tesoro 7, nº 239. Nº en NIDCH: 14. Nº en MAAIRO: 1.945 (Gr. III)
	4,10 grs.	----	----	----	TSH. Tesoro 7, nº 240. Nº en NIDCH: 15. Nº en MAAIRO: 1.946 (Gr. III)
	3,90 grs.	----	----	Denario forrado	TSH. Tesoro 7, nº 241. Nº en NIDCH: 16. Nº en MAAIRO: 1.947 (Gr. III)
	3,58 grs.	----	----	----	TSH. Tesoro 7, nº 242. Nº en NIDCH: 17. Nº en MAAIRO: 1.948 (Gr. III)

²⁹⁸⁵ Cf. G. K. JENKINS (1958a), pp. 57-70 (NIDCH); M. H. CRAWFORD (1969a), pp. 79-93 (FORS); M. A. DOMÍNGUEZ ARRANZ (1991), p. 179 (MAAIRO); F. CHAVES TRISTÁN (1996), pp. 93-104 (TSH).

	4,30 grs.	----	----	----	TSH. Tesoro 7, nº 243. Nº en NIDCH: 18. Nº en MAAIRO: 1.949 (Gr. III)
	4 grs.	----	----	----	TSH. Tesoro 7, nº 244. Nº en NIDCH: 19. Nº en MAAIRO: 1.950 (Gr. III)
	4,02 grs.	----	----	----	TSH. Tesoro 7, nº 245. Nº en NIDCH: 20. Nº en MAAIRO: 1.951 (Gr. III)
	3,60 grs.	----	----	----	TSH. Tesoro 7, nº 246. Nº en NIDCH: 21. Nº en MAAIRO: 1.952 (Gr. III)
	3,97 grs.	----	----	----	TSH. Tesoro 7, nº 247. Nº en NIDCH: 22. Nº en MAAIRO: 1.953 (Gr. III)
	2,60 grs.	----	----	Denario forrado	TSH. Tesoro 7, nº 248. Nº en NIDCH: 23. Nº en MAAIRO: 1.954 (Gr. III)
	3,57 grs.	----	----	----	TSH. Tesoro 7, nº 249. Nº en NIDCH: 24. Nº en MAAIRO: 1.955 (Gr. III)
	4,29 grs.	----	----	----	TSH. Tesoro 7, nº 250. Nº en NIDCH: 25. Nº en MAAIRO: 1.956 (Gr. III)
	----	----	----	----	TSH. Tesoro 7, nº 251. Nº en NIDCH: 26. Nº en MAAIRO: 1.957 (Gr. III)
	2,37 grs.	----	----	Moneda partida por la mitad	TSH. Tesoro 7, nº 252. Nº en NIDCH: 27 (Gr. III)
Santana da Carnota (Alenquer, Portugal) ²⁹⁸⁶	3,983 grs.	----	12 h	----	Nº en RSSC: 135. Nº en MAAIRO: 1.891. Museo Nacional de Arqueología e Etnología, Belem (Lisboa). NAVASCUÉS, MAN, 1.072-1.074
Salamanca ²⁹⁸⁷	3,80 grs.	19,6 mm.	----	Regular	Nº en TSDI: 31. Nº en MAAIRO: 1.880. Museo de Salamanca
Torres o Cazlona (Jaén) 1618 ²⁹⁸⁸	----	----	----	Denario incuso	TSH. Tesoro 11, nº 111

Serie V

Denario

Anv. Cabeza de Hércules con torques a derecha; detrás, *OSCA*. Gráfica de puntos.

Rev. Objetos sacerdotales (*simpulum*, *aspergillum*, *axe* y *apex*); debajo y a la derecha, *DOM·COS ITER IMP*. Gráfica de puntos.

Ref.: V. 136.1; *CNH*. 213.1; *NAH*. 55; *RPC* 532/1; Sydenham 1.358; HILL, lám. XXVI, 9; G-B, *Diccionario*, 5ª em., nº 13. Cr. 39 a. C. (Domicio Calvino)

Procedencia	Peso	Módulo	Posición cuño	Conservación	Nº de Referencia-Inventario-Museo-Colección y otros datos de interés
Linares (Jaén) Década 1940 ²⁹⁸⁹	3,42 grs.	20 mm.	5 h	----	TSH. Tesoro 48, nº 38. Nº en TMBRCC: 38. Nº en M.A. Linares: 900-32

Sin indicación de serie

Procedencia	Peso	Módulo	Posición cuño	Conservación	Nº de Referencia-Inventario-Museo-Colección y otros datos de interés
Azuel-Villa del Río (Montoro, Córdoba) 1874 ²⁹⁹⁰	----	----	----	----	TSH. Tesoro 28. 20 denarios

²⁹⁸⁶ Cf. J. R. VIEGAS y R. PARREIRA (1984), pp. 79-91+ Lám. 11-17 (RSSC); A. DOMÍNGUEZ ARRANZ (1991), p. 185 (MAAIRO)

²⁹⁸⁷ Cf. M. P. GARCÍA-BELLIDO (1974), pp. 379-395 (TSDI); A. DOMÍNGUEZ ARRANZ (1991), p. 193 (MAAIRO); C. BLÁZQUEZ CERRATO (2002a), pp. 49-50.

²⁹⁸⁸ Cf. A. DOMÍNGUEZ ARRANZ (1979), p. 275; A. DOMÍNGUEZ ARRANZ (1991), p. 182. F. CHAVES TRISTÁN (1996), pp. 130-137 (TSH).

²⁹⁸⁹ Cf. F. CHAVES TRISTÁN (1989a), pp. 215-241 (TMBRCC); F. CHAVES TRISTÁN (1996), pp. 460-467 (TSH).

²⁹⁹⁰ Cf. J. ZÓBEL DE ZANGRÓNIZ (1878), pp. 277 y ss.; M. GÓMEZ MORENO (1949), "El tesorillo de Azuel", pp. 182-184 y 343 y ss.; A. DOMÍNGUEZ ARRANZ (1979), p. 257; M. CANO (1979), pp. 17-24; A. DOMÍNGUEZ ARRANZ (1988), pp. 249-262; A.

LA CIRCULACIÓN MONETARIA EN EL SUR PENINSULAR DURANTE
EL PERIODO ROMANO-REPUBLICANO

Provincia de Córdoba 1959 ²⁹⁹¹	----	----	----	----	De 147 denarios ibéricos que aparecen en TSH. Tesoro 13, la mayoría son de <i>i.ka.l.e.s.ke.n</i> y <i>bo.l.s.ka.n</i> , aunque no sabemos el número exacto que pertenece a cada una
El Centenillo (La Carolina, Jaén) 1929 ²⁹⁹²	----	----	----	----	1 denario de TSH. Tesoro 21
Granada II ²⁹⁹³	----	----	----	----	233 denarios
<i>Italica</i> (Santiponce, Sevilla) 1863 ²⁹⁹⁴	----	----	----	----	1 denario
Los Villares (Caudete de las Fuentes, Jaén) 1892 ²⁹⁹⁵	----	----	----	----	Varios denarios
Mogón II (Villacarrillo, Jaén) 1914 ²⁹⁹⁶	----	----	----	----	16 monedas de esta ceca en el TSH. Tesoro 30
Santa Elena (Jaén) 1903 ²⁹⁹⁷	----	----	----	Incusa	1 denario de esta ceca en el TSH. Tesoro 18, n° 564

Excavaciones

Serie II

As

Anv. Cabeza masculina barbada con torques punteado a derecha; detrás, delfín.

Rev. Jinete lancero; encima, estrella; debajo, sobre exergo, leyenda ibérica *bo.l.s.ka.n*.

Ref.: V. 43.5; *CNH*. 211.4, 8; *NAH*. 488-9; HILL, lám. XXVI, 5 y 6; JENK NIDCH, Gr. I; UNTERMANN, *MLH*. 40.2; G-B, Diccionario, 2ª em., n° 3. Cr. Segunda mitad del s. II a. C.

Procedencia	Peso	Módulo	Posición cuño	Conservación	Nº de Referencia-Inventario-Museo-Colección y otros datos de interés
La Loba (Fuentebejuna, Córdoba) ²⁹⁹⁸	7,64 grs.	20,1 mm.	10 h	Mala	Nº en HMLL: 6. Nº en excavación: 39. Estratigrafía: L 81- U 9-51. Ubicación: X I-2, 2º nivel de ocupación

DOMÍNGUEZ ARRANZ (1991), p. 179; F. CHAVES TRISTÁN (1996), p. 362; A. ARÉVALO GONZÁLEZ (1996), pp. 64.

²⁹⁹¹ Cf. A. M. DE GUADÁN (1969), p. 89, n° 27; M. BELTRÁN LLORIS (1976), p. 381; A. DOMÍNGUEZ ARRANZ (1979), p. 265; A. DOMÍNGUEZ ARRANZ (1991), p. 180; F. CHAVES TRISTÁN (1996), p. 177 (TSH); P. P. RIPOLLÈS ALEGRE y M. M. LLORENS (2002), p. 515.

²⁹⁹² Cf. F. MATEU Y LLOPIS, F. (1949), p. 218; A. DOMÍNGUEZ ARRANZ (1979), p. 264; A. DOMÍNGUEZ ARRANZ (1991), p. 180; F. CHAVES TRISTÁN (1996), p. 234 (TSH).

²⁹⁹³ Cf. G. K. JENKINS (1958b), pp. 135-146; A. DOMÍNGUEZ ARRANZ (1979), p. 265; A. DOMÍNGUEZ ARRANZ (1991), p. 181.

²⁹⁹⁴ Cf. F. CHAVES TRISTÁN (2005), pp. 42-43 (MRRRAH).

²⁹⁹⁵ Cf. K. RADDATZ (1969), p. 269; A. DOMÍNGUEZ ARRANZ (1979), p. 276; A. DOMÍNGUEZ ARRANZ (1988), pp. 249-262; A. DOMÍNGUEZ ARRANZ (1991), p. 182; F. CHAVES TRISTÁN (1996), p. 363 (TSH).

²⁹⁹⁶ Cf. H. SANDARS (1915-1916), p. 63; M. GÓMEZ MORENO (1949), pp. 182-183; F. MATEU Y LLOPIS, (1949), p. 219; A. DOMÍNGUEZ ARRANZ (1979), p. 268; A. DOMÍNGUEZ ARRANZ (1988), pp. 249-262; A. DOMÍNGUEZ ARRANZ (1991), p. 179; F. CHAVES TRISTÁN (1996), p. 364 (TSH).

²⁹⁹⁷ Cf. A. DOMÍNGUEZ ARRANZ (1991), p. 182; F. CHAVES TRISTÁN (1996), pp. 207-213 (TSH).

²⁹⁹⁸ Cf. F. CHAVES TRISTÁN y P. OTERO MORÁN (2002), pp. 163-230 (HMLL).

Serie V

Denario

Anv. Cabeza de Hércules con torques a derecha; detrás, *OSCA*. Gráfica de puntos.

Rev. Objetos sacerdotales (*simpulum*, *aspergillum*, *axe* y *apex*); debajo y a la derecha, *DOM·COS ITER IMP*. Gráfica de puntos.

Ref.: V. 136.1; *CNH*. 213.1; *NAH*. 55; RPC 532/1; Sydenham 1.358; HILL, lám. XXVI, 9; G-B, *Diccionario*, 5ª em., nº 13. Cr. 39 a. C. (Domicio Calvino)

Procedencia	Peso	Módulo	Posición cuño	Conservación	Nº de Referencia-Inventario-Museo- Colección y otros datos de interés
<i>Conimbriga</i> (Portugal) ²⁹⁹⁹	3,15 grs.	19 mm.	1-2 h	Denario forrado	Nº en FCM: 26. Nº Inv.: 65.232. Estratigrafía: 65 G VII 6 (5)

Esporádicos

Serie II

As

Anv. Cabeza masculina barbada con torques punteado a derecha; detrás, delfín.

Rev. Jinete lancero; encima, estrella; debajo, sobre exergo, leyenda ibérica *bo.l.ś.ka.n*.

Ref.: V. 43.5; *CNH*. 211.4, 8; *NAH*. 488-9; HILL, lám. XXVI, 5 y 6; JENK NIDCH, Gr. I; UNTERMANN, *MLH*. 40.2; G-B, *Diccionario*, 2ª em., nº 3. Cr. Segunda mitad del s. II a. C.

Procedencia	Peso	Módulo	Posición cuño	Conservación	Nº de Referencia-Inventario-Museo- Colección y otros datos de interés
Chões de Alompé (Santarém, Portugal) ³⁰⁰⁰	7,74 grs.	22 mm.	1 h	----	Nº en MARRCA: Esporádicos 123
Hornachuelos (Ribera del Fresno, Badajoz) ³⁰⁰¹	5,77 grs.	22 mm.	1 h	----	Nº en ENPHRFB: 113 (<i>CNH</i> . 211.8)
La Loba (Fuenteobejuna, Córdoba) ³⁰⁰²	6,62 grs.	22,9 mm.	12 h	Buena	Nº en CMLLFC: 10
Villasviejas del Tamuja (Botija, Cáceres) ³⁰⁰³	6,70 grs.	21 mm.	----	----	El autor la ordena como <i>CNH</i> . 212.10?, aunque le da valor as, algo imposible, ya que serían cuarto, así que, por el peso que tenemos pertenecerían a la unidad de esta misma serie 2ª.
	----	----	----	----	2 monedas más (también las ordena como <i>CNH</i> . 212.10, aunque son ases)

²⁹⁹⁹ Cf. I. PEREIRA, J. P. BOST y J. HIERNARD (1974) (FCM); C. BLÁZQUEZ CERRATO (1992), pp. 62-71.

³⁰⁰⁰ Cf. J. RUIVO (1999), pp. 101-110 (MARRCA).

³⁰⁰¹ Cf. F. J. JIMÉNEZ ÁVILA (1990) (ENPHRFB); M. P. GARCÍA-BELLIDO (1993b), p. 88; C. BLÁZQUEZ CERRATO (2002a), pp. 135-140.

³⁰⁰² Cf. M. MORA SERRANO y J. C. VERA (1995), pp. 25-32 (CMLLFC); F. CHAVES TRISTÁN y P. OTERO MORÁN (2002), pp. 171-172.

³⁰⁰³ Cf. J. L. SÁNCHEZ ABAL y S. GARCÍA JIMÉNEZ (1988), pp. 153 y 158; J. L. SÁNCHEZ ABAL y J. ESTEBAN ORTEGA (1988), pp. 1017-1031; S. GARCÍA JIMÉNEZ (1989), pp. 139-142; C. BLÁZQUEZ CERRATO (1995), pp. 243-258; A. M. MARTÍN BRAVO (1995), pp. 139-142; C. BLÁZQUEZ CERRATO (2002a), pp. 159-162 (CMAOPIMCP).

LA CIRCULACIÓN MONETARIA EN EL SUR PENINSULAR DURANTE
EL PERIODO ROMANO-REPUBLICANO

Denario

Anv. Cabeza masculina barbada con torques punteado a derecha; detrás, signos ibéricos *bo.n.*

Rev. Jinete lancero con casco y faldellín a derecha; debajo, sobre exergo, leyenda ibérica *bo.l.s.ka.n.*

Ref.: V. 43.4; *CNH.* 211.6; *NAH.* 484-485; HILL, lám. XXVI, 3; JENK NIDCH, Gr. II-III; G-B, *Diccionario*, 2ª em., nº 2. Cr. Segunda mitad del s. II a. C.

Procedencia	Peso	Módulo	Posición cuño	Conservación	Nº de Referencia-Inventario-Museo- Colección y otros datos de interés
Monte Figueiro (Algarve, Portugal) ³⁰⁰⁴	----	----	----	----	3 monedas

Serie IV

Denario

Anv. Cabeza masculina barbada con torques a derecha; detrás, signos ibéricos *bo.n.*

Rev. Jinete lancero con casco y faldellín a derecha; debajo, sobre exergo, leyenda ibérica *bo.l.s.ka.n.*

Ref.: V. 43.2; *CNH.* 212.13; *NAH.*, 487; *MHL.* 40.1.4; G-B, *Diccionario*, 4ª em., nº 9. Cr. 82-72 a. C. (Guerra Sertoriana)

Procedencia	Peso	Módulo	Posición cuño	Conservación	Nº de Referencia-Inventario-Museo- Colección y otros datos de interés
Bornos (Cádiz) ³⁰⁰⁵	3 grs.	16 mm.	----	----	----

Sin indicación de serie

Procedencia	Peso	Módulo	Posición cuño	Conservación	Nº de Referencia-Inventario-Museo- Colección y otros datos de interés
Alcaide (Castelo Branco, Portugal) ³⁰⁰⁶	----	----	----	----	1 denario
Cáceres ³⁰⁰⁷	4,16 grs.	19 mm.	----	Buena	Nº en BMAPC: 7. Nº en MAAIRO: 1.822. Museo Arqueológico Provincial de Cáceres
	3,63 grs.	19 mm.	----	Buena	Nº en BMAPC: 8. Nº en MAAIRO: 1.823. Museo Arqueológico Provincial de Cáceres
	3,60 grs.	18,5 mm.	----	Buena	Nº en BMAPC: 9. Nº en MAAIRO: 1.824. Museo Arqueológico Provincial de Cáceres
	3,80 grs.	18,5 mm.	----	Buena	Nº en BMAPC: 10. Nº en MAAIRO: 1.825. Museo Arqueológico Provincial de Cáceres
	3,80 grs.	18,5 mm.	----	Buena	Nº en BMAPC: 11. Nº en MAAIRO: 1.826. Museo Arqueológico Provincial de Cáceres
	3,83 grs.	18 mm.	----	Buena	Nº en BMAPC: 12. Nº en MAAIRO: 1.827. Museo Arqueológico Provincial de Cáceres

³⁰⁰⁴ Cf. J. DA SILVA RUIVO (1995), pp. 155-160.

³⁰⁰⁵ Cf. C. FERNÁNDEZ CHICARRO (1947), pp. 157-164; C. BLÁZQUEZ CERRATO (1992), pp. 179-183.

³⁰⁰⁶ Cf. R. MARTÍN VALLS (1967), p. 136; I. PEREIRA, J. P. BOST y J. HIERNARD (1974) (FCM); A. DOMÍNGUEZ ARRANZ (1991), p. 202.

³⁰⁰⁷ Cf. C. BARRANTES LÓPEZ y S. PANIAGUA BERROCAL (1987), pp. 107-120 (BMAPC); A. DOMÍNGUEZ ARRANZ (1991), p. 205 (MAAIRO).

	3,95 grs.	18,5 mm.	----	Buena	Nº en BMAPC: 13. Nº en MAAIRO: 1.828. Museo Arqueológico Provincial de Cáceres
	4,50 grs.	19,5 mm.	----	Buena	Nº en BMAPC: 14. Nº en MAAIRO: 1.829. Museo Arqueológico Provincial de Cáceres
	3,50 grs.	18 mm.	----	Buena	Nº en BMAPC: 15. Nº en MAAIRO: 1.830. Museo Arqueológico Provincial de Cáceres
	3,71 grs.	18 mm.	----	Buena	Nº en BMAPC: 16. Nº en MAAIRO: 1.831. Museo Arqueológico Provincial de Cáceres
	4,10 grs.	20 mm.	----	Buena	Nº en BMAPC: 17. Nº en MAAIRO: 1.832. Museo Arqueológico Provincial de Cáceres
Castillejo, El (Santiago del Campo, Cáceres) ³⁰⁰⁸	----	----	----	----	7 monedas
Charneca (Santarém, Portugal) ³⁰⁰⁹	----	----	----	----	1 denario
Gata (Cáceres) ³⁰¹⁰	----	----	----	----	1 denario
Idanha-a-Velha (Castelo Branco, Portugal) ³⁰¹¹	----	----	----	----	1 denario
Jaén (provincia) ³⁰¹²	----	----	----	----	1 denario
Región de Lisbonne (Portugal) ³⁰¹³	----	----	----	----	1 denario
Lisboa (Portugal) ³⁰¹⁴	----	----	----	----	1 denario
Portugal (sur) ³⁰¹⁵	----	----	----	----	5 denarios y 3 ases con leyenda ibérica
Serpa (Beja, Portugal) ³⁰¹⁶	----	----	----	----	2 monedas
Sotiel Coronada (Calañas, Huelva) ³⁰¹⁷	----	----	----	----	2 monedas

Museos

Serie II

Denario

Anv. Cabeza masculina barbada con algunos rizos de gancho, y collar punteado a derecha; detrás, signos ibéricos *bo.n*.

Rev. Jinete lancero a derecha; debajo, sobre exergo, leyenda ibérica *bo.l.ś.ka.n*.

³⁰⁰⁸ Cf. A. ARÉVALO GONZÁLEZ (1995a), p. 42; C. BLÁZQUEZ CERRATO (2002a), pp. 150-151; F. CHAVES TRISTÁN y P. OTERO MORÁN (2002), pp. 196-198 (HMLL).

³⁰⁰⁹ Cf. I. PEREIRA, J. P. BOST y J. HIERNARD (1974) Hipólito, tesoro 112 (FCM); A. DOMÍNGUEZ ARRANZ (1991), p. 207

³⁰¹⁰ Cf. J. MALUQUER DE MOTES (1959), pp. 149-151; C. BLÁZQUEZ CERRATO (1992), pp. 211-212.

³⁰¹¹ Cf. F. MATEU Y LLOPIS (1949a), p. 218; I. PEREIRA, J. P. BOST y J. HIERNARD (1974) (FCM); A. DOMÍNGUEZ ARRANZ (1991), p. 208.

³⁰¹² Cf. A. DOMÍNGUEZ ARRANZ (1991), p. 209.

³⁰¹³ Cf. I. PEREIRA, J. P. BOST y J. HIERNARD (1974) (FCM).

³⁰¹⁴ Cf. J. DA SILVA RUIVO (1995), pp. 155-160.

³⁰¹⁵ Cf. A. DOMÍNGUEZ ARRANZ (1991), p. 211.

³⁰¹⁶ Cf. J. LEITE DE VASCONCELLOS (1895), pp. 18-19; J. LEITE DE VASCONCELLOS (1899-1900), pp. 232-233; I. PEREIRA, J. P. BOST y J. HIERNARD (1974) (FCM); C. BLÁZQUEZ CERRATO (1992), p. 232.

³⁰¹⁷ Cf. F. CHAVES TRISTÁN y P. OTERO MORÁN (2002), pp. 182-185 (HMLL).

LA CIRCULACIÓN MONETARIA EN EL SUR PENINSULAR DURANTE
EL PERIODO ROMANO-REPUBLICANO

Ref.: V. 43.1; *CNH.* 211.23; HILL, lám. XXVI, 2; JENK NIDCH, Gr. I; G-B, *Diccionario*, 2ª em., nº 2. Cr. Segunda mitad del s. II a. C.

Procedencia	Peso	Módulo	Posición cuño	Conservación	Nº de Referencia-Inventario-Museo- Colección y otros datos de interés
Gabinete del Seminario de San Atón (Badajoz) ³⁰¹⁸	3,60 grs.	18 mm.	----	----	Nº en CGNSCSA: 18-20 (3 monedas, aunque el peso y módulo es de la primera, de las demás se desconocen)
Museo Arqueológico Provincial de Cáceres ³⁰¹⁹	4,16 grs.	19 mm.	----	----	----
	3,63 grs.	19 mm.	----	----	----
	3,60 grs.	18,5 mm.	----	----	----
	3,80 grs.	18,5 mm.	----	----	----
	3,80 grs.	18,5 mm.	----	----	----
	3,83 grs.	18 mm.	----	----	----
	3,95 grs.	18,5 mm.	----	----	----
	4,50 grs.	19,5 mm.	----	----	----

As

Anv. Cabeza masculina barbada con torques punteado a derecha; detrás, delfín.
Rev. Jinete lancero; encima, estrella; debajo, sobre exergo, leyenda ibérica *bo.l.s.ka.n.*
Ref.: V. 43.5; *CNH.* 211.4, 8; *NAH.* 488-9; HILL, lám. XXVI, 5 y 6; JENK NIDCH, Gr. I; UNTERMANN, *MLH.* 40.2; G-B, *Diccionario*, 2ª em., nº 3. Cr. Segunda mitad del s. II a. C.

Procedencia	Peso	Módulo	Posición cuño	Conservación	Nº de Referencia-Inventario-Museo- Colección y otros datos de interés
Gabinete del Seminario de San Atón (Badajoz) ³⁰²⁰	8,50 grs.	24 mm.	----	----	Nº en CGNSCSA: 21
	8 grs.	23 mm.	----	----	Nº en CGNSCSA: 22
Museo Arqueológico Provincial de Cáceres ³⁰²¹	7,65 grs.	23,5 mm.	----	----	----

Serie IV

Denario

Anv. Cabeza masculina barbada con torques a derecha; detrás, signos ibéricos *bo.n.*
Rev. Jinete lancero con casco y faldellín a derecha; debajo, sobre exergo, leyenda
ibérica *bo.l.s.ka.n.*
Ref.: V. 43.2; *CNH.* 212.13; *NAH.*, 487; *MHL.* 40.1.4; G-B, *Diccionario*, 4ª em., nº 9.
Cr. 82-72 a. C. (Guerra Sertoriana)

³⁰¹⁸ Cf. R. GÓMEZ VILLAFRANCA (1910) (CGNSCSA); C. BLÁZQUEZ CERRATO (1992), pp. 118-126; C. BLÁZQUEZ CERRATO (2002a), pp. 86-93.

³⁰¹⁹ Cf. C. CALLEJO SERRANO (1957); C. BARRANTES LÓPEZ y S. PANIAGUA BERROCAL (1987), pp. 107-120; C. BLÁZQUEZ CERRATO (1992), pp. 126-132; C. BLÁZQUEZ CERRATO (2002a), pp. 93-96.

³⁰²⁰ Cf. R. GÓMEZ VILLAFRANCA (1910) (CGNSCSA); C. BLÁZQUEZ CERRATO (1992), pp. 118-126; C. BLÁZQUEZ CERRATO (2002a), pp. 86-93.

³⁰²¹ Cf. C. CALLEJO SERRANO (1957); C. BARRANTES LÓPEZ y S. PANIAGUA BERROCAL (1987), pp. 107-120; C. BLÁZQUEZ CERRATO (1992), pp. 126-132; C. BLÁZQUEZ CERRATO (2002a), pp. 93-96.

Procedencia	Peso	Módulo	Posición cuño	Conservación	Nº de Referencia-Inventario-Museo- Colección y otros datos de interés
Museo Arqueológico Provincial de Cáceres ³⁰²²	3,50 grs.	18 mm.	----	----	----
	3,71 grs.	18 mm.	----	----	----
	4,10 grs.	20 mm.	----	----	----
Museo Nacional de Arte Romano de Mérida (Badajoz) ³⁰²³	3,73 grs.	16 mm.	1 h	----	Nº en CMAOPIMCP: 48
	3,66 grs.	18 mm.	2 h	----	Nº en CMAOPIMCP: 49

Sin indicación de serie

Procedencia	Peso	Módulo	Posición cuño	Conservación	Nº de Referencia-Inventario-Museo- Colección y otros datos de interés
Museo Nacional de Arqueología e Etnología ³⁰²⁴	----	18 mm.	----	----	1 denario del s. I a. C. Museo Nacional de Arqueología e Etnología (Vitrina 25). Hallado en Cabeço de Vaíamonte (Monforte, Portugal)
Martos (Jaén) ³⁰²⁵	----	19 mm.	1 h	----	Nº en colección Recio Veganzones: 282 (1 denario, en Anv. Cabeza masculina con barba a derecha; detrás letras ibéricas <i>bo.n</i> y en Rev. Jinete con lanza a derecha; debajo leyenda ibérica <i>bo.l.s.k.a.n.</i> , con una cronología entre el s. II-I a. C.)
Museo de Évora (Portugal) ³⁰²⁶	----	----	----	----	7 monedas

*Hallazgos monetarios de la ceca de bu.ř.s.a.u*³⁰²⁷

Se sitúa en la localidad de Borja (Zaragoza).

Museos

Sin indicación de serie

Procedencia	Peso	Módulo	Posición cuño	Conservación	Nº de Referencia-Inventario-Museo- Colección y otros datos de interés
Gabinete del Seminario de San Atón (Badajoz) ³⁰²⁸	9,55 grs.	24 mm.	----	----	Nº en CGNSCSA: 23 (1 as)

³⁰²² Cf. C. CALLEJO SERRANO (1957); C. BARRANTES LÓPEZ y S. PANIAGUA BERROCAL (1987), pp. 107-120; C. BLÁZQUEZ CERRATO (1992), pp. 126-132; C. BLÁZQUEZ CERRATO (2002a), pp. 93-96.

³⁰²³ Cf. C. BLÁZQUEZ CERRATO (2002a), pp. 102-115 (CMAOPIMCP).

³⁰²⁴ Cf. CATALOGO DEL MUSEO NACIONAL DE ARQUEOLOGIA E ETNOLOGIA (1989), p. 67.

³⁰²⁵ Cf. A. PADILLA ARROBA (2008) (en preparación).

³⁰²⁶ Cf. M. FARINHA DOS SANTOS y G. MARQUES (1977), pp. 795-810; C. BLÁZQUEZ CERRATO (1992), pp. 132-136.

³⁰²⁷ Como no tenemos ningún estudio monográfico de esta ceca, para su estudio utilizo la obra de García-Bellido y Blázquez (Cf. M. P. GARCÍA-BELLIDO y C. BLÁZQUEZ CERRATO (2001), Vol. II, p. 70) para describir la emisión, los tipos y la cronología de los hallazgos enumerados.

*Hallazgos monetarios de la ceca de Cartagonova*³⁰²⁹

Se la sitúa en la ciudad de Cartagena (Murcia).

Excavaciones

Serie IV

Semis

Anv. Cabeza femenina galeada a derecha (Atenea-Atargatis).

Rev. Estatua de Victoria sobre pedestal a izquierda; a sus lados, *CV - IN*.

Ref.: V. 130.1; *CNH*. 411.7; *NAH*. 913; RPC 151; G-B, *Diccionario*, 4ª em., nº 6. Cr. Medios y segunda mitad del s. I a. C.

Procedencia	Peso	Módulo	Posición cuño	Conservación	Nº de Referencia-Inventario-Museo- Colección y otros datos de interés
<i>Carteia</i> (Cortijo de El Rocadillo, San Roque, Cádiz) ³⁰³⁰	6,92 grs.	21 mm.	3 h	----	Nº Inventario en MHEC: 33 (encontrada en la muralla, nº 55)

Esporádicos

Serie II

Semis

Anv. Delfín a derecha; encima, *C-CAEDI*; debajo, *T-POPILI*.

Rev. Palma tumbada a izquierda; encima, *II VIR*; debajo, *QVIN*.

Ref.: V. 130.2; *CNH*. 410.2; *NAH*. 910; RPC 147; G-B, *Diccionario*, 2ª em., nº 2. Cr. Medios y segunda mitad del s. I a. C.

Procedencia	Peso	Módulo	Posición cuño	Conservación	Nº de Referencia-Inventario-Museo- Colección y otros datos de interés
Adra (Almería) ³⁰³¹	3,69 grs.	18,7 mm.	12 h	Regular	Nº en MHRDMAA: 1.8. Nº en M.A.P. Almería: 36.430

Serie III

Semis

Anv. Cabeza femenina velada y diademada a derecha; alrededor, leyenda externa *ALBINVS·HEL·POLLIO·IIQV*.

Rev. Trofeo que corta la leyenda de tres líneas, *SABI - C·M - IMP*.

³⁰²⁸ Cf. R. GÓMEZ VILLAFRANCA (1910) (CGNSCSA); C. BLÁZQUEZ CERRATO (1992), pp. 118-126; C. BLÁZQUEZ CERRATO (2002a), pp. 86-93.

³⁰²⁹ Como no tenemos ningún estudio monográfico de esta ceca, para su estudio utilizo la obra de García-Bellido y Blázquez (Cf. M. P. GARCÍA-BELLIDO y C. BLÁZQUEZ CERRATO (2001), Vol. II, pp. 95-100) para describir la emisión, los tipos y la cronología de los hallazgos enumerados.

³⁰³⁰ Cf. F. CHAVES TRISTÁN (1982), pp. 287-309 (MHEC); C. BLÁZQUEZ CERRATO (1992), pp. 54-59.

³⁰³¹ M. D. MOLINA GARRIDO (1986) (MHRDMAA).

Ref.: V. 130.13; *CNH.* 410.5; *NAH.* 911; RPC 149; G-B, *Diccionario*, 3ª em., nº 4. Cr. Mediados y segunda mitad del s. I a. C.

Procedencia	Peso	Módulo	Posición cuño	Conservación	Nº de Referencia-Inventario-Museo- Colección y otros datos de interés
Osuna (Sevilla) ³⁰³²	----	----	----	----	Nº en HCJG: 121. Nº en Gaillard: 242

Serie IV

Semis

Anv. Cabeza femenina galeada a derecha (Atenea-Atargatis).

Rev. Estatua de Victoria sobre pedestal a izquierda; a sus lados, *CV - IN*.

Ref.: V. 130.1; *CNH.* 411.7; *NAH.* 913; BELTRÁN, 1950, p. 364, nº 6, fig. 462; RPC 151; G-B, *Diccionario*, 4ª em., nº 6. Cr. Mediados y segunda mitad del s. I a. C.

Procedencia	Peso	Módulo	Posición cuño	Conservación	Nº de Referencia-Inventario-Museo- Colección y otros datos de interés
Cidavieja (El Ejido de Dalias, Almería) ³⁰³³	6,44 grs.	21 mm.	----	Mala	Nº en AEEAERACMC: 1 (Lám. I.I). Nº en MHRDMAA: I.9. Nº en M.A.P. Almería: 24.101

Sin indicación de serie

Procedencia	Peso	Módulo	Posición cuño	Conservación	Nº de Referencia-Inventario-Museo- Colección y otros datos de interés
Garziaz (Cáceres) ³⁰³⁴	----	----	----	----	1 semis, con cronología entre 42-23 a. C.

Museos

Serie IV

Semis

Anv. Cabeza femenina galeada a derecha (Atenea-Atargatis).

Rev. Estatua de Victoria sobre pedestal a izquierda; a sus lados, *CV - IN*.

Ref.: V. 130.1; *CNH.* 411.7; *NAH.* 913; BELTRÁN, 1950, p. 364, nº 6, fig. 462; RPC 151; G-B, *Diccionario*, 4ª em., nº 6. Cr. Mediados y segunda mitad del s. I a. C.

Procedencia	Peso	Módulo	Posición cuño	Conservación	Nº de Referencia-Inventario-Museo- Colección y otros datos de interés
Museo de Baza ³⁰³⁵	----	23 mm.	3 h	----	Padilla, A., Monetario antiguo del Museo de Baza, nº 44

Sin indicación de serie

Procedencia	Peso	Módulo	Posición cuño	Conservación	Nº de Referencia-Inventario-Museo- Colección y otros datos de interés
Museo de Évora (Portugal) ³⁰³⁶	----	----	----	----	30 monedas, pero no sabemos cuántas de ellas son republicanas

³⁰³² Cf. P. VIDAL GONZÁLEZ (1989), pp. 343-361 (HCJG).

³⁰³³ Cf. A. PÉREZ CASAS (1978), pp. 303-326 (AEEAERACMC); M. D. MOLINA GARRIDO (1986) (MHRDMAA).

³⁰³⁴ I. PEREIRA, J. P. BOST y J. HIERNARD (1974) (FCM). NONY, D. (1967), MCV III, p. 110, nº 3 bis.

³⁰³⁵ Cf. A. PADILLA ARROBA (2006) (en preparación).

³⁰³⁶ Cf. M. FARINHA DOS SANTOS y G. MARQUES (1977), pp. 795-810; C. BLÁZQUEZ CERRATO (1992), pp. 132-136.

Hallazgos monetarios de la ceca de e.ku.a.l.a.ko.ś³⁰³⁷

Localización desconocida, aunque por la epigrafía pertenecería a la zona del Alto Duero.

Excavaciones

Serie II

As

Anv. Cabeza masculina a derecha; delante, delfín; detrás, signo ibérico *e*.

Rev. Jinete lancero con casco a derecha; sobre exergo, leyenda ibérica *e.ku.a.l.a.ko.ś*.

Ref.: V. 55.2-3; *CNH*. 287.2; UNTERMANN, *MLH*. 63.I.3- I-4; NAVASCUÉS, MAN I, nº 1.987-2.012; G-B, *Diccionario*, 2ª em., nº 2. Cr. Segunda mitad del s. II a. C.

Procedencia	Peso	Módulo	Posición cuño	Conservación	Nº de Referencia-Inventario-Museo- Colección y otros datos de interés
Cáceres el Viejo ³⁰³⁸	14,04 grs.	----	----	----	Nº en CVSLS: 141. <i>Haeberlin</i> , <i>Numantia IV</i> , Nº 220. Beltrán no. Excavaciones de 1910. Museo de Mainz

Esporádicos

Serie I

As

Anv. Cabeza masculina a derecha; delante, delfín; detrás, signo ibérico *ś.e*.

Rev. Jinete lancero con casco a derecha; sobre exergo, leyenda ibérica *e.ku.a.l.a.ko.ś*.

Ref.: V. 55.4; *CNH*. 286.1; *NAH*. 623; UNTERMANN, *MLH*. 63.2.5; G-B, *Diccionario*, 1ª em., nº 1. Cr. Segunda mitad del s. II a. C.

Procedencia	Peso	Módulo	Posición cuño	Conservación	Nº de Referencia-Inventario-Museo- Colección y otros datos de interés
<i>Eburobritium</i> , cerca de Évora Alcobaca (Portugal) ³⁰³⁹	----	----	----	----	Nº en HCJG: 171. Nº en Gaillard: 8

Serie II

As

Anv. Cabeza masculina a derecha; delante, delfín; detrás, signo ibérico *e*.

Rev. Jinete lancero con casco a derecha; sobre exergo, leyenda ibérica *e.ku.a.l.a.ko.ś*.

³⁰³⁷ Como no tenemos ningún estudio monográfico de esta ceca, para su estudio utilizo la obra de García-Bellido y Blázquez (*Cf.* M. P. GARCÍA-BELLIDO y C. BLÁZQUEZ CERRATO (2001), Vol. II, pp. 120-121) para describir la emisión, los tipos y la cronología de los hallazgos enumerados.

³⁰³⁸ *Cf.* A. SCHULTEN (1928), pp. 12 y ss. (*AA* 1927); A. SCHULTEN (1930), pp. 54 y ss. (*AA* 1928); A. SCHULTEN (1932), pp. 346 y ss. (*AA* 1930); M. BELTRÁN LLORIS (1973-1974), pp. 255-310 (*PACCRCV*); H. J. HILDEBRANT (1984), pp. 257-297 (*CVSLS*); C. BLÁZQUEZ CERRATO (2002a), pp. 60-68.

³⁰³⁹ *Cf.* P. VIDAL GONZÁLEZ (1989), pp. 343-361 (*HCJG*).

Ref.: V. 55.2-3; *CNH*. 287.2; UNTERMANN, *MLH*. 63.I.3- I-4; NAVASCUÉS, MAN I, nº 1.987-2.012; G-B, *Diccionario*, 2ª em., nº 2. Cr. Segunda mitad del s. II a. C.

Procedencia	Peso	Módulo	Posición cuño	Conservación	Nº de Referencia-Inventario-Museo- Colección y otros datos de interés
<i>Eburobritium</i> , cerca de Évora Alcobaca (Portugal) ³⁰⁴⁰	----	----	----	----	Nº en HCJG: 169. Nº en Gaillard: 6 (V. 55.2)
	----	----	----	----	Nº en HCJG: 170. Nº en Gaillard: 7 (V. 55.3)

Serie III

Semis

Anv. Cabeza masculina a derecha; detrás, *e.k.u.*

Rev. Caballo galopando a derecha; encima, *ś* y dos puntos; debajo, leyenda ibérica partida por exergo *e.ku.a.l.a.ko.ś*.

Ref.: V. 55.5; *CNH*. 287.4; *NAH*. 624; UNTERMANN, *MLH*. 63.3.6; G-B, *Diccionario*, 3ª em., nº 4. Cr. Segunda mitad del s. II a. C.

Procedencia	Peso	Módulo	Posición cuño	Conservación	Nº de Referencia-Inventario-Museo- Colección y otros datos de interés
Villasviejas del Tamuja (Botija, Cáceres) ³⁰⁴¹	5,93 grs.	20 mm.	1 h	----	Nº en CMAOPIMCP de las monedas de M. G de Figuerola: 15

Tercio (en *CNH*. aparece como cuarto)

Anv. Cabeza masculina a derecha; delante, tres glóbulos; detrás, signo ibérico *e*.

Rev. Caballo galopando a derecha; encima, tres glóbulos; debajo, leyenda ibérica *e.ku.a.l.a.ko.ś*.

Ref.: V. 55.6; *CNH*. 287.5; UNTERMANN, *MLH*. 63.4.7; G-B, *Diccionario*, 3ª em., nº 5. Cr. Segunda mitad del s. II a. C.

Procedencia	Peso	Módulo	Posición cuño	Conservación	Nº de Referencia-Inventario-Museo- Colección y otros datos de interés
Villasviejas del Tamuja (Botija, Cáceres) ³⁰⁴²	6 grs.	19 mm.	----	----	----

Sin indicación de serie

Procedencia	Peso	Módulo	Posición cuño	Conservación	Nº de Referencia-Inventario-Museo- Colección y otros datos de interés
Cerro Toizares (Málaga) ³⁰⁴³	----	----	----	----	Número indeterminado de monedas, sin mayor precisión
Villasviejas del Tamuja (Botija, Cáceres) ³⁰⁴⁴	----	----	----	----	1 moneda. Colección particular. Inédita

³⁰⁴⁰ Cf. P. VIDAL GONZÁLEZ (1989), pp. 343-361 (HCJG).

³⁰⁴¹ Cf. J. L. SÁNCHEZ ABAL y S. GARCÍA JIMÉNEZ (1988), pp. 153 y 158; J. L. SÁNCHEZ ABAL y J. ESTEBAN ORTEGA (1988), pp. 1017-1031; S. GARCÍA JIMÉNEZ (1989), pp. 139-142; C. BLÁZQUEZ CERRATO (1995), pp. 243-258; A. M. MARTÍN BRAVO (1995), pp. 139-142; C. BLÁZQUEZ CERRATO (2002a), pp. 159-162 (CMAOPIMCP).

³⁰⁴² Cf. J. L. SÁNCHEZ ABAL y S. GARCÍA JIMÉNEZ (1988), pp. 153 y 158; J. L. SÁNCHEZ ABAL y J. ESTEBAN ORTEGA (1988), pp. 1017-1031; S. GARCÍA JIMÉNEZ (1989), pp. 139-142; C. BLÁZQUEZ CERRATO (1995), pp. 243-258; A. M. MARTÍN BRAVO (1995), pp. 139-142; C. BLÁZQUEZ CERRATO (2002a), pp. 159-162 (CMAOPIMCP).

³⁰⁴³ Cf. F. MELERO GARCÍA (2001), pp. 457-467.

LA CIRCULACIÓN MONETARIA EN EL SUR PENINSULAR DURANTE
EL PERIODO ROMANO-REPUBLICANO

Museos

Serie II

As

Anv. Cabeza masculina a derecha; delante, delfín; detrás, signo ibérico *e*.

Rev. Jinete lancero con casco a derecha; sobre exergo, leyenda ibérica *e.ku.a.l.a.ko.ś*.

Ref.: V. 55.2-3; *CNH*. 287.2; UNTERMANN, *MLH*. 63.I.3- I-4; NAVASCUÉS, MAN I, nº 1.987-2.012; G-B, *Diccionario*, 2ª em., nº 2. Cr. Segunda mitad del s. II a. C.

Procedencia	Peso	Módulo	Posición cuño	Conservación	Nº de Referencia-Inventario-Museo- Colección y otros datos de interés
Museo Arqueológico Provincial de Cáceres ³⁰⁴⁵	8,95 grs.	23 mm.	----	----	----

Serie III

As

Anv. Cabeza masculina a derecha; a ambos lados, delfín; delante, signo ibérico *e*.

Rev. Jinete lancero a derecha; sobre exergo, leyenda ibérica *e.ku.a.l.a.ko.ś*.

Ref.: V. 55.1; *CNH*. 287.3; *NAH*. 621; UNTERMANN, *MLH*. 63.I.1; G-B, *Diccionario*, 3ª em., nº 3. Cr. Segunda mitad del s. II a. C.

Procedencia	Peso	Módulo	Posición cuño	Conservación	Nº de Referencia-Inventario-Museo- Colección y otros datos de interés
Museo Arqueológico Provincial de Cáceres ³⁰⁴⁶	8,66 grs.	23 mm.	----	----	----

Sin indicación de serie

Procedencia	Peso	Módulo	Posición cuño	Conservación	Nº de Referencia-Inventario-Museo- Colección y otros datos de interés
Museo de Évora (Portugal) ³⁰⁴⁷	----	----	----	----	1 moneda

³⁰⁴⁴ Cf. A. ARÉVALO GONZÁLEZ (1999), Cap. VIII. Hallazgos, pp. 133-200, Hallazgo 7a.

³⁰⁴⁵ Cf. C. CALLEJO SERRANO (1957); C. BARRANTES LÓPEZ y S. PANIAGUA BERROCAL (1987), pp. 107-120; C. BLÁZQUEZ CERRATO (1992), pp. 126-132; C. BLÁZQUEZ CERRATO (2002a), pp. 93-96.

³⁰⁴⁶ Cf. C. CALLEJO SERRANO (1957); C. BARRANTES LÓPEZ y S. PANIAGUA BERROCAL (1987), pp. 107-120; C. BLÁZQUEZ CERRATO (1992), pp. 126-132; C. BLÁZQUEZ CERRATO (2002a), pp. 93-96.

³⁰⁴⁷ Cf. M. FARINHA DOS SANTOS y G. MARQUES (1977), pp. 795-810; C. BLÁZQUEZ CERRATO (1992), pp. 132-136.

*Hallazgos monetarios de la ceca de e.ř.k.a.u.i.ka*³⁰⁴⁸

Se sitúa en Castro de Santaver (Cañaveruelas, Cuenca). Existen autores que sólo sitúan en este lugar el municipio romano y que localizan el ibérico en una región entre los celtíberos y los vascones. Sin embargo, nosotros opinamos que ambos asentamientos estarían en esta misma zona, aunque con dos emplazamientos distintos.

Esporádicos

Sin indicación de serie

Procedencia	Peso	Módulo	Posición cuño	Conservación	Nº de Referencia-Inventario-Museo- Colección y otros datos de interés
Serpa (Faro, Portugal) ³⁰⁴⁹	----	----	----	----	1 moneda

Museos

Sin indicación de serie

Procedencia	Peso	Módulo	Posición cuño	Conservación	Nº de Referencia-Inventario-Museo- Colección y otros datos de interés
Museo de Évora (Portugal) ³⁰⁵⁰	----	----	----	----	2 monedas

*Hallazgos monetarios de la ceca de i.a.ka*³⁰⁵¹

Localizada en la ciudad de Jaca (Huesca).

Esporádicos

³⁰⁴⁸ Como no tenemos ningún estudio monográfico de esta ceca, para su estudio utilizo la obra de García-Bellido y Blázquez (Cf. M. P. GARCÍA-BELLIDO y C. BLÁZQUEZ CERRATO (2001), Vol. II, pp. 141-143) para describir la emisión, los tipos y la cronología de los hallazgos enumerados.

³⁰⁴⁹ Cf. J. LEITE DE VASCONCELLOS (1895), pp. 18-19; J. LEITE DE VASCONCELLOS (1899-1900), pp. 232-233; I. PEREIRA, J. P. BOST y J. HIERNARD (1974) (FCM); C. BLÁZQUEZ CERRATO (1992), p. 232.

³⁰⁵⁰ Cf. M. FARINHA DOS SANTOS y G. MARQUES (1977), pp. 795-810; C. BLÁZQUEZ CERRATO (1992), pp. 132-136.

³⁰⁵¹ Como no tenemos ningún estudio monográfico de esta ceca, para su estudio utilizo la obra de García-Bellido y Blázquez (Cf. M. P. GARCÍA-BELLIDO y C. BLÁZQUEZ CERRATO (2001), Vol. II, p. 169) para describir la emisión, los tipos y la cronología de los hallazgos enumerados.

LA CIRCULACIÓN MONETARIA EN EL SUR PENINSULAR DURANTE
EL PERIODO ROMANO-REPUBLICANO

Sin indicación de serie

Procedencia	Peso	Módulo	Posición cuño	Conservación	Nº de Referencia-Inventario-Museo- Colección y otros datos de interés
Región de Guimarães (Braga, Portugal) ³⁰⁵²	----	----	----	----	1 moneda

Hallazgos monetarios de la ceca de i.ka.l.e.(n.)s.ke.n³⁰⁵³

Localización desconocida, aunque por los hallazgos monetales podría situarse en Cuenca o Albacete. Su ubicación más probable estaría en Iniesta o en Arcas (Cuenca).

Tesorillos

Serie I

Denario

Anv. Cabeza masculina con rizo de gancho y collar punteado a derecha.

Rev. Jinete con rodela y casco a izquierda, conduciendo otro caballo a izquierda; debajo, en exergo, leyenda ibérica *i.ka.l.e.s.ke.n.*

Ref.: V. 66.1; CNH. 324.1-2; NAH. 328; IKAL³⁰⁵⁴ I, nº 1-18; UNTERMANN, *MLH*. 95.1.1; G-B, *Diccionario*, 1ª em., nº 1. Cr. Primera mitad del s. II a. C.

Procedencia	Peso	Módulo	Posición cuño	Conservación	Nº de Referencia-Inventario-Museo- Colección y otros datos de interés
Almadenes de Pozoblanco (Córdoba) 1925 ³⁰⁵⁵	----	----	----	----	TSH. Tesoro 8, Lote II, nº 11. Nº en THAP: 1. En colección privada.
<i>Carissa</i> (Bornos, Cádiz) 1920 ³⁰⁵⁶	3,83 grs.	----	12 h	----	TSH. Tesoro 4, nº 5
Torres o Cazlona (Jaén) 1618 ³⁰⁵⁷	----	----	----	Denario incuso	TSH. Tesoro 11, nº 116 (CNH. 324.1)

³⁰⁵² Cf. F. MATEU Y LLOPIS (1947-1948) p. 78, nº 268; I. PEREIRA, J. P. BOST y J. HIERNARD (1974) (FCM).

³⁰⁵³ Como no tenemos ningún estudio monográfico de esta ceca, para su estudio utilizo la obra de García-Bellido y Blázquez (Cf. M. P. GARCÍA-BELLIDO y C. BLÁZQUEZ CERRATO (2001), Vol. II, pp. 171-174) para describir la emisión, los tipos y la cronología de los hallazgos enumerados.

³⁰⁵⁴ Cf. L. VILLARONGA I GARRIGA (1988) (IKAL).

³⁰⁵⁵ Cf. S. DE LOS SANTOS GENER (1941), pp. 69-75 (THAP); A. DOMÍNGUEZ ARRANZ (1979), p. 257; A. DOMÍNGUEZ ARRANZ (1991), p. 185; F. CHAVES TRISTÁN (1996), pp. 105-119 (TSH); A. ARÉVALO GONZÁLEZ (1996), pp. 66-71.

³⁰⁵⁶ Cf. L. VILLARONGA I GARRIGA (1985a), pp. 569-583; F. CHAVES TRISTÁN (1996), pp. 61-65 (TSH).

³⁰⁵⁷ Cf. A. DOMÍNGUEZ ARRANZ (1979), p. 275; F. CHAVES TRISTÁN (1996), pp. 130-137 (TSH).

Serie II

Denario

Anv. Cabeza masculina con rizo redondeado y collar punteado a derecha.

Rev. Jinete con rodela y casco a izquierda, conduciendo otro caballo a izquierda; debajo, en exergo, leyenda ibérica *i.k.a.l.e.s.ke.n.*

Ref.: V. 66.1; CNH. 325.5; IKAL II, nº 19-22; UNTERMANN, *MLH.* 95.1.1; G-B, *Diccionario*, 2ª em., nº 4. Cr. Mediados del s. II a. C.

Procedencia	Peso	Módulo	Posición cuño	Conservación	Nº de Referencia-Inventario-Museo- Colección y otros datos de interés
Carissa (Bornos, Cádiz) 1920 ³⁰⁵⁸	3,98 grs.	----	3 h	----	TSH. Tesoro 4, nº 6
	4 grs.	----	2 h	----	TSH. Tesoro 4, nº 7
	3,87 grs.	----	3 h	----	TSH. Tesoro 4, nº 8
	3,50 grs.	----	6 h	----	TSH. Tesoro 4, nº 9
	3,90 grs.	----	6 h	----	TSH. Tesoro 4, nº 10
	3,87 grs.	----	6 h	----	TSH. Tesoro 4, nº 11
Idanha-a-Velha (Portugal) ³⁰⁵⁹	3,80 grs.	----	2 h	----	Nº en TIVDRIDA: 1.352. fig. 7

Denario

Anv. Cabeza masculina con rizos de gancho que se convierten en líneas terminadas en glóbulo y collar punteado a derecha.

Rev. Jinete con rodela y clámide a izquierda, conduciendo otro caballo a izquierda; debajo, en exergo, leyenda ibérica *i.k.a.l.e.s.ke.n.*

Ref.: CNH. 325.7; IKAL II, nº 23-32; UNTERMANN, *MLH.* 95.1.1-1.2; G-B, *Diccionario*, 2ª em., nº 6. Cr. Mediados del s. II a. C.

Procedencia	Peso	Módulo	Posición cuño	Conservación	Nº de Referencia-Inventario-Museo- Colección y otros datos de interés
Almadenes de Pozoblanco (Córdoba) 1925 ³⁰⁶⁰	----	----	----	----	TSH. Tesoro 8, Lote II, nº 12. Nº en THAP: 2. En colección privada.
Idanha-a-Velha (Portugal) ³⁰⁶¹	3,52 grs.	----	12 h	----	Nº en TIVDRIDA: 1.353. fig. 8

Serie III

Denario

Anv. Cabeza masculina con rizo formado por grupos de líneas paralelas terminadas en glóbulo y collar punteado a derecha.

Rev. Jinete con rodela, casco y clámide a izquierda, conduciendo otro caballo a izquierda; debajo, en exergo, leyenda ibérica *i.k.a.l.e.s.ke.n.*

Ref.: V. 66.1; CNH. 325.10; IKAL III, nº 33-42; UNTERMANN, *MLH.* 95.1.5; G-B, *Diccionario*, 3ª em., nº 10. Cr. Mediados del s. II a. C.

³⁰⁵⁸ Cf. L. VILLARONGA I GARRIGA (1985a), pp. 569-583; F. CHAVES TRISTÁN (1996), pp. 61-65 (TSH).

³⁰⁵⁹ Cf. L. VILLARONGA I GARRIGA (1980a), pp. 103-117 (TIVDRIDA); L. VILLARONGA I GARRIGA (1988), p. 48; P. P. RIPOLLÈS ALEGRE y M. M. LLORENS (2002), p. 515 (ASHMCT).

³⁰⁶⁰ Cf. S. DE LOS SANTOS GENER (1941), pp. 69-75 (THAP); A. DOMÍNGUEZ ARRANZ (1979), p. 257; A. DOMÍNGUEZ ARRANZ (1991), p. 185; F. CHAVES TRISTÁN (1996), pp. 105-119 (TSH); A. ARÉVALO GONZÁLEZ (1996), pp. 66-71.

³⁰⁶¹ Cf. L. VILLARONGA I GARRIGA (1980a), pp. 103-117 (TIVDRIDA); L. VILLARONGA I GARRIGA (1988), p. 48; P. P. RIPOLLÈS ALEGRE y M. M. LLORENS (2002), p. 515 (ASHMCT).

LA CIRCULACIÓN MONETARIA EN EL SUR PENINSULAR DURANTE
EL PERIODO ROMANO-REPUBLICANO

Procedencia	Peso	Módulo	Posición cuño	Conservación	Nº de Referencia-Inventario-Museo- Colección y otros datos de interés
Almadenes de Pozoblanco (Córdoba) 1925 ³⁰⁶²	3,62 grs.	19 mm.	9 h	----	TSH. Tesoro 8, Lote I a, nº 104. Nº en M.A.P. Córdoba: 5.383. Nº en THAP: -
<i>Carissa</i> (Bornos, Cádiz) 1920 ³⁰⁶³	3,81 grs.	----	10 h	----	TSH. Tesoro 4, nº 12
	3,90 grs.	----	12 h	----	TSH. Tesoro 4, nº 13
	3,83 grs.	----	12 h	----	TSH. Tesoro 4, nº 14

Serie IV

Denario

Anv. Cabeza masculina con rizos ensortijados y collar punteado a derecha.

Rev. Jinete con rodela, casco y clámide a izquierda, conduciendo otro caballo a izquierda; debajo, en exergo, leyenda ibérica *i.k.a.l.e.n.s.ke.n.*

Ref.: V. 66.2; CNH. 326.11-12; NAH. 329bis; IKAL IV, nº 43-68; UNTERMANN, MLH. 95.3.8; G-B, *Diccionario*, 4ª em., nº 11. Cr. Segunda mitad del s. II a. C.

Procedencia	Peso	Módulo	Posición cuño	Conservación	Nº de Referencia-Inventario-Museo- Colección y otros datos de interés
Almadenejos (Ciudad Real) 1976 ³⁰⁶⁴	3,72 grs.	17,6 mm.	2 h	----	TSH. Tesoro 26, nº 103. Nº en HDACR: 103. Nº en M. P. Ciudad Real: 87-82-351
<i>Carissa</i> (Bornos, Cádiz) 1920 ³⁰⁶⁵	4,12 grs.	----	12 h	----	TSH. Tesoro 4, nº 15
	3,62 grs.	----	3 h	----	TSH. Tesoro 4, nº 16
	3,79 grs.	----	11 h	----	TSH. Tesoro 4, nº 17
	3,89 grs.	----	9 h	----	TSH. Tesoro 4, nº 18
	3,88 grs.	----	1 h	----	TSH. Tesoro 4, nº 19
	3,62 grs.	----	12 h	----	TSH. Tesoro 4, nº 20
	3,30 grs.	----	12 h	----	TSH. Tesoro 4, nº 21
	3,81 grs.	----	12 h	----	TSH. Tesoro 4, nº 23
Idanha-a-Velha (Portugal) ³⁰⁶⁶	4,28 grs.	----	3 h	----	Nº en TIVDRIDA: 1.354. fig. 9
	3,05 grs.	----	10 h	----	Nº en TIVDRIDA: 1.355. fig. 10
	3,97 grs.	----	1 h	----	Nº en TIVDRIDA: 1.356. fig. 11
	3,88 grs.	----	12 h	----	Nº en TIVDRIDA: 1.357. fig. 12
	3,84 grs.	----	4 h	----	Nº en TIVDRIDA: 1.358. fig. 13
	3,40 grs.	----	11 h	----	Nº en TIVDRIDA: 1.359. fig. 14
	3,84 grs.	----	5 h	----	Nº en TIVDRIDA: 1.360. fig. 15
	4,07 grs.	----	12 h	----	Nº en TIVDRIDA: 1.361. fig. 16
3,58 grs.	----	12 h	----	Nº en TIVDRIDA: 1.362. fig. 17	

Sin indicación de serie

Procedencia	Peso	Módulo	Posición cuño	Conservación	Nº de Referencia-Inventario-Museo- Colección y otros datos de interés
Azuel-Villa del Río (Montoro, Córdoba) 1874 ³⁰⁶⁷	----	----	----	----	TSH. Tesoro 28. 246 monedas en los dos tesoros: 139 en Azuel y 107 en Villa del Río

³⁰⁶² Cf. S. DE LOS SANTOS GENER (1941), pp. 69-75 (THAP); A. DOMÍNGUEZ ARRANZ (1979), p. 257; A. DOMÍNGUEZ ARRANZ (1991), p. 185; F. CHAVES TRISTÁN (1996), pp. 105-119 (TSH); A. ARÉVALO GONZÁLEZ (1996), pp. 66-71.

³⁰⁶³ Cf. L. VILLARONGA I GARRIGA (1985a), pp. 569-583; F. CHAVES TRISTÁN (1996), pp. 61-65 (TSH).

³⁰⁶⁴ Cf. A. CANTO GARCÍA (1987), pp. 293-317 (HDACR); F. CHAVES TRISTÁN (1996), pp. 344-354 (TSH).

³⁰⁶⁵ Cf. L. VILLARONGA I GARRIGA (1985a), pp. 569-583; F. CHAVES TRISTÁN (1996), pp. 61-65 (TSH).

³⁰⁶⁶ Cf. L. VILLARONGA I GARRIGA (1980a), pp. 103-117 (TIVDRIDA); L. VILLARONGA I GARRIGA (1988), p. 48; P. P. RIPOLLÈS ALEGRE y M. M. LLORENS (2002), p. 515 (ASHMCT).

Carissa (Bornos, Cádiz) 1920 ³⁰⁶⁸	3,90 grs.	----	12 h	----	TSH. Tesoro 4, nº 24
Granada II ³⁰⁶⁹	----	----	----	----	55 monedas (G-B, <i>Diccionario de cecas: monedas de las 4 primeras series</i>)
La Oliva (Iznatoraf, Jaén) 1861 ³⁰⁷⁰	----	----	----	----	1 denario
Marrubiales de Córdoba (Córdoba) 1916 ³⁰⁷¹	4,18 grs.	----	----	----	TSH. Tesoro 7, nº 262. Nº en NIDCH: 37
	3,88 grs.	----	----	----	TSH. Tesoro 7, nº 263. Nº en NIDCH: 38
	4,18 grs.	----	----	----	TSH. Tesoro 7, nº 264. Nº en NIDCH: 39
	3,95 grs.	----	----	----	TSH. Tesoro 7, nº 265. Nº en NIDCH: 40
	4,11 grs.	----	----	----	TSH. Tesoro 7, nº 266. Nº en NIDCH: 41
	3,99 grs.	----	----	----	TSH. Tesoro 7, nº 267. Nº en NIDCH: 42
	3,96 grs.	----	----	----	TSH. Tesoro 7, nº 268. Nº en NIDCH: 43
	3,41 grs.	----	----	----	TSH. Tesoro 7, nº 269. Nº en NIDCH: 44
	3,45 grs.	----	----	----	TSH. Tesoro 7, nº 270. Nº en NIDCH: 45
	3,01 grs.	----	----	Denario forrado	TSH. Tesoro 7, nº 271. Nº en NIDCH: 46
	3,92 grs.	----	----	----	TSH. Tesoro 7, nº 272. Nº en NIDCH: 47
	4 grs.	----	----	----	TSH. Tesoro 7, nº 273. Nº en NIDCH: 48
	3,80 grs.	----	----	----	TSH. Tesoro 7, nº 274. Nº en NIDCH: 49
	3,73 grs.	----	----	----	TSH. Tesoro 7, nº 275. Nº en NIDCH: 50
	3,81 grs.	----	----	----	TSH. Tesoro 7, nº 276. Nº en NIDCH: 51
	3,93 grs.	----	----	----	TSH. Tesoro 7, nº 277. Nº en NIDCH: 52
	3,98 grs.	----	----	----	TSH. Tesoro 7, nº 278. Nº en NIDCH: 53
	3,90 grs.	----	----	----	TSH. Tesoro 7, nº 279. Nº en NIDCH: 54
	3,63 grs.	----	----	----	TSH. Tesoro 7, nº 280. Nº en NIDCH: 55
	3,84 grs.	----	----	----	TSH. Tesoro 7, nº 281. Nº en NIDCH: 56
	4,31 grs.	----	----	----	TSH. Tesoro 7, nº 282. Nº en NIDCH: 57
	3,68 grs.	----	----	----	TSH. Tesoro 7, nº 283. Nº en NIDCH: 58
	3,80 grs.	----	----	----	TSH. Tesoro 7, nº 284. Nº en NIDCH: 59
	3,81 grs.	----	----	----	TSH. Tesoro 7, nº 285. Nº en NIDCH: 60
	3,74 grs.	----	----	----	TSH. Tesoro 7, nº 286. Nº en NIDCH: 61
	3,70 grs.	----	----	----	TSH. Tesoro 7, nº 287. Nº en NIDCH: 62
	4 grs.	----	----	----	TSH. Tesoro 7, nº 288. Nº en NIDCH: 63
	3,65 grs.	----	----	----	TSH. Tesoro 7, nº 289. Nº en NIDCH: 64
	3,92 grs.	----	----	----	TSH. Tesoro 7, nº 290. Nº en NIDCH: 65
	3,87 grs.	----	----	----	TSH. Tesoro 7, nº 291. Nº en NIDCH: 66
	3,75 grs.	----	----	----	TSH. Tesoro 7, nº 292. Nº en NIDCH: 67
	----	----	----	----	TSH. Tesoro 7, nº 293. Nº en NIDCH: 68
	3,29 grs.	----	----	----	TSH. Tesoro 7, nº 294. Nº en NIDCH: 69
	3,85 grs.	----	----	----	TSH. Tesoro 7, nº 295. Nº en NIDCH: 70
4,08 grs.	----	----	----	TSH. Tesoro 7, nº 296. Nº en NIDCH: 71	
3,97 grs.	----	----	----	TSH. Tesoro 7, nº 297. Nº en NIDCH: 72	
3,95 grs.	----	----	----	TSH. Tesoro 7, nº 298. Nº en NIDCH: 73	
3,98 grs.	----	----	----	TSH. Tesoro 7, nº 299. Nº en NIDCH: 74	
3,63 grs.	----	----	----	TSH. Tesoro 7, nº 300. Nº en NIDCH: 75	
3,88 grs.	----	----	----	TSH. Tesoro 7, nº 301. Nº en NIDCH: 76	
3,64 grs.	----	----	----	TSH. Tesoro 7, nº 302. Nº en NIDCH: 77	
4 grs.	----	----	----	TSH. Tesoro 7, nº 303. Nº en NIDCH: 78	
3,53 grs.	----	----	----	TSH. Tesoro 7, nº 304. Nº en NIDCH: 79	
3,83 grs.	----	----	----	TSH. Tesoro 7, nº 305. Nº en NIDCH: 80	
3,98 grs.	----	----	----	TSH. Tesoro 7, nº 306. Nº en NIDCH: 81	

³⁰⁶⁷ Cf. J. ZÓBEL DE ZANGRÓNIZ (1878), pp. 277 y ss.; M. GÓMEZ MORENO (1949), "El tesorillo de Azuel", pp. 182-184 y 343 y ss.; A. DOMÍNGUEZ ARRANZ (1979), p. 257; M. CANO (1979), pp. 17-24; A. DOMÍNGUEZ ARRANZ (1988), pp. 249-262; A. DOMÍNGUEZ ARRANZ (1991), p. 179; F. CHAVES TRISTÁN (1996), p. 362; A. ARÉVALO GONZÁLEZ (1996), pp. 64.

³⁰⁶⁸ Cf. L. VILLARONGA I GARRIGA (1985a), pp. 569-583; F. CHAVES TRISTÁN (1996), pp. 61-65 (TSH).

³⁰⁶⁹ Cf. G. K. JENKINS (1958b), pp. 135-146; A. DOMÍNGUEZ ARRANZ (1979), p. 265; A. DOMÍNGUEZ ARRANZ (1991), p. 181.

³⁰⁷⁰ Cf. F. CHAVES TRISTÁN (1996), pp. 244-340 (TSH); F. CHAVES TRISTÁN (2005), pp. 33-38 y 163-247 (MRRRAH).

³⁰⁷¹ Cf. G. K. JENKINS (1958a), pp. 57-70 (NIDCH); M. H. CRAWFORD (1969a), pp. 79-93 (FORS); F. CHAVES TRISTÁN (1996), pp. 93-104 (TSH).

LA CIRCULACIÓN MONETARIA EN EL SUR PENINSULAR DURANTE
EL PERIODO ROMANO-REPUBLICANO

Mogón II (Villacarrillo, Jaén) 1914 ³⁰⁷²	----	----	----	----	1 denario en el TSH. Tesoro 30
Provincia de Córdoba 1959 ³⁰⁷³	----	----	----	----	Varias monedas, en G-B, <i>Diccionario</i> , pone monedas de este tesoro en las 4 primeras series. TSH. Tesoro 13

Esporádicos

Serie II

As

Anv. Cabeza masculina con collar a derecha; detrás, delfín.

Rev. Jinete lancero con rodela y casco a izquierda; debajo, en exergo, leyenda ibérica *i.k.a.l.e.s.ke.n.*

Ref.: V. 66.6; *CNH*. 325.6; *IKAL II*; *NAH*. 314; UNTERMANN, *MLH*. 95.1.5; G-B, *Diccionario*, 2ª em., nº 7. Cr. Mediados del s. II a. C.

Procedencia	Peso	Módulo	Posición cuño	Conservación	Nº de Referencia-Inventario-Museo- Colección y otros datos de interés
Cazorla (Jaén) ³⁰⁷⁴	12 grs.	26,3 mm.	4 h	Muy Mala	Nº en CMHHCJ: 41
Cerro del Castillo (Vélez-Blanco, Almería) ³⁰⁷⁵	11,22 grs.	25 mm.	12 h	Muy Mala	Nº en HNAHVBA: 1 (As, en anverso Cabeza de varón, a la derecha, cabello ondulado, nariz y mentón prominentes -el deterioro impide apreciar posibles signos o marcas- y en reverso Jinete lancero con escudo redondo a izquierda. La parte inferior aparece deteriorada, lo que impide detectar la posible leyenda que, en caso de haberla, se situaría en el exergo, los autores la ordenan como: Guadán 275, <i>NAH</i> . 314)
El Higuero (Nueva Carteya, Córdoba) ³⁰⁷⁶	----	26 mm.	----	----	Delgado, CLII-10. Guadán 159

Serie IV

Denario

Anv. Cabeza masculina con rizos ensortijados y collar punteado a derecha.

Rev. Jinete con rodela, casco y clámide a izquierda, conduciendo otro caballo a izquierda; debajo, en exergo, leyenda ibérica *i.k.a.l.e.n.s.ke.n.*

Ref.: V. 66.2; *CNH*. 326.11-12; *NAH*. 329bis; *IKAL IV*, nº 43-68; UNTERMANN, *MLH*. 95.3.8; G-B, *Diccionario*, 4ª em., nº 11. Cr. Segunda mitad del s. II a. C.

³⁰⁷² Cf. H. SANDARS (1915-1916), p. 63; M. GÓMEZ MORENO (1949), pp. 182-183; F. MATEU Y LLOPIS, (1949), p. 219; A. DOMÍNGUEZ ARRANZ (1979), p. 268; A. DOMÍNGUEZ ARRANZ (1988), pp. 249-262; A. DOMÍNGUEZ ARRANZ (1991), p. 179; F. CHAVES TRISTÁN (1996), p. 364 (TSH).

³⁰⁷³ Cf. A. M. DE GUADÁN (1969), p. 89, nº 27; M. BELTRÁN LLORIS (1976), p. 381; A. DOMÍNGUEZ ARRANZ (1979), p. 265; A. DOMÍNGUEZ ARRANZ (1991), p. 180; F. CHAVES TRISTÁN (1996), p. 177 (TSH); P. P. RIPOLLÈS ALEGRE y M. M. LLORENS (2002), p. 515.

³⁰⁷⁴ Cf. B. MORA SERRANO (1991a), pp. 33-42 (CMHHCJ).

³⁰⁷⁵ Cf. F. MUÑOZ MUÑOZ y C. MARTÍNEZ LÓPEZ (1987), pp. 159-173 (HNAHVBA).

³⁰⁷⁶ Cf. J. BERNIER LUQUE ET ALII (1981), p. 98.

Procedencia	Peso	Módulo	Posición cuño	Conservación	Nº de Referencia-Inventario-Museo- Colección y otros datos de interés
Córdoba ³⁰⁷⁷	----	----	----	----	Nº en HCJG: 66. Nº en Gaillard: 120

Serie VI

As

Anv. Cabeza masculina a derecha; delante, delfín. Estilo tosco.

Rev. Jinete lancero con rodela y casco a izquierda; debajo, en exergo, leyenda ibérica *i.k.a.l.e.n.s.ke.n.*

Ref.: V. 66.11; *CNH.* 327.19; *NAH.* 828; IKAL VI; UNTERMANN, *MLH.* 95.3.9; G-B, *Diccionario*, 6ª em., nº 17. Cr. Segunda mitad del s. II a. C.

Procedencia	Peso	Módulo	Posición cuño	Conservación	Nº de Referencia-Inventario-Museo- Colección y otros datos de interés
La Loba (Fuenteobjuna, Córdoba) ³⁰⁷⁸	----	----	----	----	Nº en CMM: 11. Colección particular

Sin indicación de serie

Procedencia	Peso	Módulo	Posición cuño	Conservación	Nº de Referencia-Inventario-Museo- Colección y otros datos de interés
<i>Munda</i> (Montilla, Córdoba) ³⁰⁷⁹	----	----	----	----	1 denario

Museos

Serie II

As

Anv. Cabeza masculina con collar a derecha; detrás, delfín.

Rev. Jinete lancero con rodela y casco a izquierda; debajo, en exergo, leyenda ibérica *i.k.a.l.e.s.ke.n.*

Ref.: V. 66.6; *CNH.* 325.6; IKAL II; *NAH.* 314; UNTERMANN, *MLH.* 95.1.5; G-B, *Diccionario*, 2ª em., nº 7. Cr. Mediados del s. II a. C.

Procedencia	Peso	Módulo	Posición cuño	Conservación	Nº de Referencia-Inventario-Museo- Colección y otros datos de interés
Gabinete del Seminario de San Atón (Badajoz) ³⁰⁸⁰	10,30 grs.	24 mm.	----	----	Nº en CGNSCSA: 38

Serie V

As

Anv. Cabeza masculina a izquierda; delante, caduceo; detrás, delfín.

³⁰⁷⁷ Cf. P. VIDAL GONZÁLEZ (1989), pp. 343-361 (HCJG).

³⁰⁷⁸ Cf. D. VAQUERIZO, J. F. MURILLO, J. R. CARRILLO, M. F. MORENO, A. LEÓN, M. D. LUNA y A. Mª ZAMORANO (1994), pp. 194-205 (La circulación monetaria en el *territorium* de *Mellaria*) (CMM); F. CHAVES TRISTÁN y P. OTERO MORÁN (2002), p. 171.

³⁰⁷⁹ Cf. F. MATEU Y LLOPIS (1953a), pp. 225-264, nº 571; L. VILLARONGA I GARRIGA (1988), p. 53.

³⁰⁸⁰ Cf. R. GÓMEZ VILAFRANCA (1910) (CGNSCSA); C. BLÁZQUEZ CERRATO (1992), pp. 118-126; C. BLÁZQUEZ CERRATO (2002a), pp. 86-93.

LA CIRCULACIÓN MONETARIA EN EL SUR PENINSULAR DURANTE
EL PERIODO ROMANO-REPUBLICANO

Rev. Jinete lancero con rodela, casco y ¿jabalinas? a izquierda; debajo, en exergo, leyenda ibérica *i.k.a.l.e.n.s.ke.n.*

Ref.: V. 66.8; CNH. 326.15; IKAL V; NAH. 789; GUADÁN 272; UNTERMANN, MLH. 95.3.9; G-B, *Diccionario*, 5ª em., nº 15. Cr. Segunda mitad del s. II a. C.

Procedencia	Peso	Módulo	Posición cuño	Conservación	Nº de Referencia-Inventario-Museo- Colección y otros datos de interés
Museo Arqueológico Provincial de Almería ³⁰⁸¹	16 grs.	31 mm.	9 h	Buena	Nº en MHRDMAA: I.2. Nº en M.A.P. Almería: 36.110

Sin indicación de serie

Procedencia	Peso	Módulo	Posición cuño	Conservación	Nº de Referencia-Inventario-Museo- Colección y otros datos de interés
Museo de Évora (Portugal) ³⁰⁸²	----	----	----	----	1 moneda

*Hallazgos monetarios de la ceca de i.l.ti.r.ke.s.ke.n*³⁰⁸³

Localización incierta, aunque los hallazgos nos hacen pensar en su ubicación en las comarcas de Segarra y Solsona (Lérida).

Excavaciones

Serie I

As

Anv. Cabeza masculina a derecha; detrás, palma.

Rev. Jinete con casco y palma a derecha; debajo, sobre exergo, *i.l.ti.r.ke.s.ke.n.*

Ref.: V. 26.1.; CNH. 200.1; GIL FARRÉS 294; UNTERMANN, MLH. 19.1.1; G-B, *Diccionario*, 1ª em., nº 5. Cr. Mitad del s. II a. C.

Procedencia	Peso	Módulo	Posición cuño	Conservación	Nº de Referencia-Inventario-Museo- Colección y otros datos de interés
Diógenes (Ciudad Real) ³⁰⁸⁴	14,23 grs.	28,5 mm	----	----	Domergue, <i>Diógenes</i> , nº 19 (Lám. IV.6)

³⁰⁸¹ Cf. M. D. MOLINA GARRIDO (1986) (MHRDMAA).

³⁰⁸² Cf. M. FARINHA DOS SANTOS y G. MARQUES (1977), pp. 795-810; C. BLÁZQUEZ CERRATO (1992), pp. 132-136.

³⁰⁸³ Como no tenemos ningún estudio monográfico de esta ceca, para su estudio utilizo la obra de García-Bellido y Blázquez (Cf. M. P. GARCÍA-BELLIDO y C. BLÁZQUEZ CERRATO (2001), Vol. II, pp. 186-189) para describir la emisión, los tipos y la cronología de los hallazgos enumerados.

³⁰⁸⁴ Cf. C. DOMERGUE (1967), pp. 29-81; M. P. GARCÍA-BELLIDO (1982), hallazgo 18, pp. 110-114.

*Hallazgos monetarios de la ceca de i.l.ti.ř.ta / i.l.ti.ř.ta.ś.a.l.i.r.ba.n / Ilerda*³⁰⁸⁵

Su ubicación está claramente constatada en la ciudad de Lérida.

Tesorillos

Serie II

Denario

Anv. Cabeza masculina con collar punteado a derecha; alrededor, tres delfines.

Rev. Jinete con palma y clámide a derecha; debajo, en arco, leyenda ibérica *i.l.ti.ř.ta.ś.a.l.i.r.ba.n*.

Ref.: V. 26.2; CNH. 176.4; NAH. 319; UNTERMANN, *MLH*. 18.5.7; G-B, *Diccionario*, 2ª em., nº 18. Cr. Primera mitad del s. II a. C.

Procedencia	Peso	Módulo	Posición cuño	Conservación	Nº de Referencia-Inventario-Museo- Colección y otros datos de interés
Marrubiales de Córdoba (Córdoba) 1916 ³⁰⁸⁶	3,90 grs.	----	----	----	TSH. Tesoro 7, nº 226. Nº en NIDCH: 1

Denario

Anv. Cabeza masculina con collar punteado y peinado diferente al anterior a derecha; alrededor, tres delfines.

Rev. Jinete con palma y clámide a derecha; debajo, en arco, leyenda ibérica *i.l.ti.ř.ta.ś.a.l.i.r.ba.n*.

Ref.: V. 78.14; CNH. 177.13; NAH. 320; UNTERMANN, *MLH*. 18.5.7; G-B, *Diccionario*, 2ª em., nº 19. Cr. Primera mitad del s. II a. C.

Procedencia	Peso	Módulo	Posición cuño	Conservación	Nº de Referencia-Inventario-Museo- Colección y otros datos de interés
Almadenes de Pozoblanco (Córdoba) 1925 ³⁰⁸⁷	2,4 grs.	22 mm.	----	----	TSH. Tesoro 8, Lote I a, nº 103. Nº en M.A.P. Córdoba: 5.387. Nº en THAP: -

Sin indicación de serie

Procedencia	Peso	Módulo	Posición cuño	Conservación	Nº de Referencia-Inventario-Museo- Colección y otros datos de interés
Torres o Cazlona (Jaén) 1618 ³⁰⁸⁸	----	----	----	----	1 denario

³⁰⁸⁵ Como no tenemos ningún estudio monográfico de esta ceca, para su estudio utilizo la obra de García-Bellido y Blázquez (*Cf.* M. P. GARCÍA-BELLIDO y C. BLÁZQUEZ CERRATO (2001), Vol. II, pp. 190-195) para describir la emisión, los tipos y la cronología de los hallazgos enumerados.

³⁰⁸⁶ *Cf.* G. K. JENKINS (1958a), pp. 57-70 (NIDCH); M. H. CRAWFORD (1969a), pp. 79-93 (FORS); M. A. DOMÍNGUEZ ARRANZ (1991), p. 179 (MAAIRO); F. CHAVES TRISTÁN (1996), pp. 93-104 (TSH).

³⁰⁸⁷ *Cf.* S. DE LOS SANTOS GENER (1941), pp. 69-75 (THAP); A. DOMÍNGUEZ ARRANZ (1979), p. 257; A. DOMÍNGUEZ ARRANZ (1991), p. 185; F. CHAVES TRISTÁN (1996), pp. 105-119 (TSH); A. ARÉVALO GONZÁLEZ (1996), pp. 66-71.

³⁰⁸⁸ *Cf.* A. DOMÍNGUEZ ARRANZ (1979), p. 275; F. CHAVES TRISTÁN (1996), pp. 130-137 (TSH).

LA CIRCULACIÓN MONETARIA EN EL SUR PENINSULAR DURANTE
EL PERIODO ROMANO-REPUBLICANO

Excavaciones

Serie IV

As

Anv. Cabeza masculina con cuello vestido y con fíbula a derecha; alrededor, tres delfines.

Rev. Jinete con casco, faldellín, clámide y palma a derecha; debajo, sobre exergo, leyenda ibérica *i.l.ti.ǎ.ta*.

Ref.: V. 27.12-13; *CNH*. 178.20; *NAH*. 777; GIL FARRÉS 302; UNTERMANN, *MLH*. 18.6.12; G-B, *Diccionario*, 4ª em., nº 29. Cr. Segunda mitad del s. II a. C.

Procedencia	Peso	Módulo	Posición cuño	Conservación	Nº de Referencia-Inventario-Museo- Colección y otros datos de interés
Diógenes (Ciudad Real) ³⁰⁸⁹	12,01 grs.	26 mm.	----	----	Domergue, <i>Diógenes</i> , nº 20 (Lám. IV.7)

Serie V A

As

Anv. Cabeza masculina con cuello vestido y fíbula a derecha; alrededor, tres delfines.

Rev. Jinete con casco de cimera, faldellín, clámide y palma a derecha; debajo, sobre exergo, leyenda ibérica *i.l.ti.ǎ.ta*.

Ref.: V. 28.1; *CNH*. 178.22; *NAH*. 812; UNTERMANN, *MLH*. 18.6.13; G-B, *Diccionario*, 5ª em. A, nº 31. Cr. Tránsito del s. II al I a. C.

Procedencia	Peso	Módulo	Posición cuño	Conservación	Nº de Referencia-Inventario-Museo- Colección y otros datos de interés
Castillejo, El (Santiago del Campo, Cáceres) ³⁰⁹⁰	10,70 grs.	25 mm.	----	----	----
	10,59 grs.	24 mm.	----	----	----

Semis

Anv. Cabeza masculina con cuello vestido y fíbula a derecha; alrededor, tres delfines.

Rev. Caballo con rienda suelta galopando a derecha; encima, creciente; debajo, sobre exergo, leyenda ibérica *i.l.ti.ǎ.ta*.

Ref.: V. 28.3; *CNH*. 178.23; NAVASCUÉS, MAN I, nº 2.211-2.214; UNTERMANN, *MLH*. 18.6.13; G-B, *Diccionario*, 5ª em. A, nº 33. Cr. Tránsito del s. II al I a. C.

Procedencia	Peso	Módulo	Posición cuño	Conservación	Nº de Referencia-Inventario-Museo- Colección y otros datos de interés
Cáceres el Viejo ³⁰⁹¹	5,20 grs.	21 mm.	----	----	Nº en CVSLS: 146. AA 1928, p. 55. Nº en PACCRV: 102. Museo de Cáceres

³⁰⁸⁹ Cf. C. DOMERGUE (1967), pp. 29-81; M. P. GARCÍA-BELLIDO (1982), hallazgo 18, pp. 110-114.

³⁰⁹⁰ Cf. J. ESTEBAN ORTEGA y J. SALAS MARTÍN (1988), p. 130; J. L. SÁNCHEZ ABAL y S. GARCÍA JIMÉNEZ (1988), p. 157; S. GARCÍA JIMÉNEZ (1989), pp. 139-142; F. CHAVES TRISTÁN y P. OTERO MORÁN (2002), pp. 196-198; C. BLÁZQUEZ CERRATO (2002a), p. 69.

³⁰⁹¹ Cf. A. SCHULTEN (1928), pp. 12 y ss. (AA 1927); A. SCHULTEN (1930), pp. 54 y ss. (AA 1928); A. SCHULTEN (1932), pp. 346 y ss. (AA 1930); M. BELTRÁN LLORIS (1973-1974), pp. 255-310 (PACCRV); H. J. HILDEBRANT (1984), pp. 257-297 (CVSLS); C. BLÁZQUEZ CERRATO (2002a), pp. 60-68.

Esporádicos

Serie VI

As

Anv. Cabeza masculina a derecha.

Rev. Lobo con cabeza alta a derecha; encima, leyenda ibérica *i.l.ti.ř.ta*.

Ref.: V. 28.8; *CNH*. 180.38; *NAH*. 817; UNTERMANN, *MLH*. 18.6.14; G-B, *Diccionario*, 6ª em., nº 43. Cr. Guerras sertoriana. 82-72 a. C.

Procedencia	Peso	Módulo	Posición cuño	Conservación	Nº de Referencia-Inventario-Museo- Colección y otros datos de interés
Pinos Puente (Granada) ³⁰⁹²	22,5 mm.	----	11 h	----	Nº en HNICH: 89

Sin indicación de serie

Procedencia	Peso	Módulo	Posición cuño	Conservación	Nº de Referencia-Inventario-Museo- Colección y otros datos de interés
Cáceres el Viejo ³⁰⁹³	----	----	----	----	1 as y 1 semis
Castillejo, El (Santiago del Campo, Cáceres) ³⁰⁹⁴	----	----	----	----	1 as
Región de Guimarães (Braga, Portugal) ³⁰⁹⁵	----	----	----	----	1 bronce
Serpa (Beja, Portugal) ³⁰⁹⁶	----	----	----	----	1 moneda

Museos

Serie V A

As

Anv. Cabeza masculina con cuello vestido y fíbula a derecha; alrededor, tres delfines.

Rev. Jinete con casco de cimera, faldellín, clámide y palma a derecha; debajo, sobre exergo, leyenda ibérica *i.l.ti.ř.ta*.

Ref.: V. 28.1; *CNH*. 178.22; *NAH*. 812; UNTERMANN, *MLH*. 18.6.13; G-B, *Diccionario*, 5ª em. A, nº 31. Cr. Tránsito del s. II al I a. C.

Procedencia	Peso	Módulo	Posición cuño	Conservación	Nº de Referencia-Inventario-Museo- Colección y otros datos de interés
Martos (Jaén) ³⁰⁹⁷	9,45 grs.	25 mm.	10 h	----	Nº en colección Recio Veganzones: 292

³⁰⁹² Cf. P. RODRÍGUEZ OLIVA y F. PEREGRÍN PARDO (1980), pp. 187-200 (HNICH); C. BLÁZQUEZ CERRATO (1992), pp. 195-198.

³⁰⁹³ Cf. R. MARTÍN VALLS (1967), pp. 128, 132, 145, 155, 139, 149 y 152; I. PEREIRA, J. P. BOST y J. HIERNARD (1974) (FCM).

³⁰⁹⁴ Cf. A. ARÉVALO GONZÁLEZ (1995a), p. 42; C. BLÁZQUEZ CERRATO (2002a), pp. 150-151.

³⁰⁹⁵ Cf. F. MATEU Y LLOPIS (1947-1948) p. 78, nº 268; I. PEREIRA, J. P. BOST y J. HIERNARD (1974) (FCM).

³⁰⁹⁶ Cf. J. LEITE DE VASCONCELLOS (1895), pp. 18-19; J. LEITE DE VASCONCELLOS (1899-1900), pp. 232-233; I. PEREIRA, J. P. BOST y J. HIERNARD (1974) (FCM); C. BLÁZQUEZ CERRATO (1992), p. 232.

³⁰⁹⁷ Cf. A. PADILLA ARROBA (2008) (en preparación).

LA CIRCULACIÓN MONETARIA EN EL SUR PENINSULAR DURANTE
EL PERIODO ROMANO-REPUBLICANO

As

Anv. Cabeza masculina con cuello vestido y fíbula a derecha; alrededor, tres delfines. Imitaciones toscas.

Rev. Jinete con casco de cimera, faldellín, clámide y palma a derecha; debajo, sobre exergo, leyenda ibérica *i.l.ti.ř.ta*. Imitaciones toscas.

Ref.: V. 28.2; *CNH*. 180.35; *NAH*. 815; UNTERMANN, *MLH*. 18.6.13; G-B, *Diccionario*, 5ª em. Cr. Tránsito del s. II al I a. C.

Procedencia	Peso	Módulo	Posición cuño	Conservación	Nº de Referencia-Inventario-Museo- Colección y otros datos de interés
Gabinete del Seminario de San Atón (Badajoz) ³⁰⁹⁸	11,50 grs.	25 mm.	----	----	Nº en CGNSCSA: 36
	----	----	----	----	Nº en CGNSCSA: 37

Sin indicación de serie

Procedencia	Peso	Módulo	Posición cuño	Conservación	Nº de Referencia-Inventario-Museo- Colección y otros datos de interés
Museo Arqueológico Provincial de Cáceres ³⁰⁹⁹	----	----	----	----	1 moneda
Museo de Évora (Portugal) ³¹⁰⁰	----	----	----	----	6 monedas

*Hallazgos monetarios de la ceca de ka.i.ř.ka.ta*³¹⁰¹

Localizada en Cascante (Tudela, Navarra).

Excavaciones

Serie I

Cuarto

Anv. Cabeza barbada a derecha; detrás, arado; delante, signo ibérico *ka*.

Rev. Caballo galopando a derecha; encima, círculo con punto dentro; debajo, sobre exergo, leyenda ibérica *ka.i.ř.ka.ta*.

Ref.: V. 53.4; *CNH*. 259.4; *NAH*. 558; UNTERMANN, *MLH*. 49.1.4; G-B, *Diccionario*, 1ª em., nº 4. Cr. Segunda mitad del s. II a. C.

³⁰⁹⁸ Cf. R. GÓMEZ VILLAFRANCA (1910) (CGNSCSA); C. BLÁZQUEZ CERRATO (1992), pp. 118-126; C. BLÁZQUEZ CERRATO (2002a), pp. 86-93.

³⁰⁹⁹ Cf. C. CALLEJO SERRANO (1957); C. BARRANTES LÓPEZ y S. PANIAGUA BERROCAL (1987), pp. 107-120; C. BLÁZQUEZ CERRATO (1992), pp. 126-132; C. BLÁZQUEZ CERRATO (2002a), pp. 93-96.

³¹⁰⁰ Cf. M. FARINHA DOS SANTOS y G. MARQUES (1977), pp. 795-810; C. BLÁZQUEZ CERRATO (1992), pp. 132-136.

³¹⁰¹ Como no tenemos ningún estudio monográfico de esta ceca, para su estudio utilizo la obra de García-Bellido y Blázquez (Cf. M. P. GARCÍA-BELLIDO y C. BLÁZQUEZ CERRATO (2001), Vol. II, pp. 219-220) para describir la emisión, los tipos y la cronología de los hallazgos enumerados.

Procedencia	Peso	Módulo	Posición cuño	Conservación	Nº de Referencia-Inventario-Museo- Colección y otros datos de interés
Braga (Porto, Portugal) ³¹⁰²	3,64 grs.	----	----	----	Encontrado en Colina da Cividade (aunque el autor la define como un as (V. 53.3), por su peso sería un V. 53.3, aunque está en duda, ya que no describe los tipos de anverso y reverso)

Museos

Serie I

As

Anv. Cabeza masculina a derecha, pero de estilo diferente; detrás, arado; delante, signo ibérico *ka*.

Rev. Jinete lancero a derecha, pero de estilo diferente; debajo, sobre exergo, leyenda ibérica *ka.i.ś.ka.ta*.

Ref.: V. 53.1; CNH. 259.2; NAH. 555; UNTERMANN, *MLH.* 49.1.1; G-B, *Diccionario*, 1ª em., nº 2. Cr. Segunda mitad del s. II a. C.

Procedencia	Peso	Módulo	Posición cuño	Conservación	Nº de Referencia-Inventario-Museo- Colección y otros datos de interés
Gabinete del Seminario de San Atón (Badajoz) ³¹⁰³	10,95 grs.	25 mm.	----	----	Nº en CGNSCSA: 24

Hallazgos monetarios de la ceca de k.e.l.s.e / Colonia Lépida / Colonia Celsa³¹⁰⁴

Se localiza en Velilla del Ebro (Zaragoza).

Excavaciones

Serie I

As

Anv. Cabeza masculina con manto y fíbula a derecha; alrededor, tres delfines.

Rev. Jinete con palma a derecha; debajo, sobre exergo, leyenda ibérica *k.e.l.s.e*.

Ref.: V. 61.11 y 62.2, 5-6; CNH. 223.11; NAH. 639 a 641; UNTERMANN, *MLH.* 21.1.1; G-B, *Diccionario*, 1ª em., nº 2. Cr. Medios del s. II a. C.

³¹⁰² Cf. R. M. S. CENTENO (1987), pp. 104-105; C. BLÁZQUEZ CERRATO (1992), pp. 51-54; M. M. ZABALETA ESTÉVEZ (2000), pp. 395-399.

³¹⁰³ Cf. R. GÓMEZ VILAFRANCA (1910) (CGNSCSA); C. BLÁZQUEZ CERRATO (1992), pp. 118-126; C. BLÁZQUEZ CERRATO (2002a), pp. 86-93.

³¹⁰⁴ Como no tenemos ningún estudio monográfico de esta ceca, para su estudio utilizo la obra de García-Bellido y Blázquez (Cf. M. P. GARCÍA-BELLIDO y C. BLÁZQUEZ CERRATO (2001), Vol. II, pp. 234-240) para describir la emisión, los tipos y la cronología de los hallazgos enumerados.

LA CIRCULACIÓN MONETARIA EN EL SUR PENINSULAR DURANTE
EL PERIODO ROMANO-REPUBLICANO

Procedencia	Peso	Módulo	Posición cuño	Conservación	Nº de Referencia-Inventario-Museo- Colección y otros datos de interés
La Loba (Fuenteobejuna, Córdoba) ³¹⁰⁵	17,28 grs.	29,40 mm.	1 h	Mala	Nº en HMLL: 7. Nº en excavación: 15. Estratigrafía: L 81- C 51. Ubicación: Y 5

Serie V

As

Anv. Cabeza masculina con collar punteado y cuello vestido a derecha; detrás, delfín.

Rev. Jinete lancero a derecha; debajo, sobre exergo, leyenda ibérica *k.e.l.s.e.*

Ref.: V. 61.3; *CNH.* 222.5; *NAH.* 509; GIL FARRÉS 529; UNTERMANN, *MLH.* 21.1;

G-B, *Diccionario*, 5ª em., nº 10. Cr. Principios del s. I a. C.

Procedencia	Peso	Módulo	Posición cuño	Conservación	Nº de Referencia-Inventario-Museo- Colección y otros datos de interés
Diógenes (Ciudad Real) ³¹⁰⁶	11,45 grs.	----	----	----	Domergue, <i>Diógenes</i> , nº 9

Serie VIII

As

Anv. Cabeza masculina a derecha; delante, dos delfines; detrás, *CEL.*

Rev. Jinete con palma a derecha; debajo, sobre exergo, leyenda ibérica *k.e.l.s.e.*

Ref.: V. 62.9, 10 y 11; *CNH.* 224.17; *NAH.* 832; UNTERMANN, *MLH.* 21.2.10; G-B,

Diccionario, 8ª em., nº 17. Cr. 45-44 a. C.

Procedencia	Peso	Módulo	Posición cuño	Conservación	Nº de Referencia-Inventario-Museo- Colección y otros datos de interés
Castillejo, El (Santiago del Campo, Cáceres) ³¹⁰⁷	----	----	----	----	1 as

Sin indicación de serie

Procedencia	Peso	Módulo	Posición cuño	Conservación	Nº de Referencia-Inventario-Museo- Colección y otros datos de interés
Castellar de Santisteban (Jaén) ³¹⁰⁸	----	----	----	----	Varias monedas

Esporádicos

Serie I

As

Anv. Cabeza masculina con manto y fíbula a derecha; alrededor, tres delfines.

Rev. Jinete con palma a derecha; debajo, sobre exergo, leyenda ibérica *k.e.l.s.e.*

³¹⁰⁵ Cf. F. CHAVES TRISTÁN y P. OTERO MORÁN (2002), pp. 163-230 (HMLL).

³¹⁰⁶ Cf. C. DOMERGUE (1967), pp. 29-81; M. P. GARCÍA-BELLIDO (1982), hallazgo 18, pp. 110-114.

³¹⁰⁷ Cf. J. ESTEBAN ORTEGA y J. SALAS MARTÍN (1988), p. 130; J. L. SÁNCHEZ ABAL y S. GARCÍA JIMÉNEZ (1988), p. 157; S. GARCÍA JIMÉNEZ (1989), pp. 139-142; F. CHAVES TRISTÁN y P. OTERO MORÁN (2002), pp. 196-198; C. BLÁZQUEZ CERRATO (2002a), p. 69.

³¹⁰⁸ Cf. M. SAN JUAN MORENO (1916), pp. 171 y ss.; M. P. GARCÍA-BELLIDO (1982), p. 115, Hallazgo 19.

Ref.: V. 61.11 y 62.2, 5-6; *CNH*. 223.11; *NAH*. 639 a 641; UNTERMANN, *MLH*. 21.1.1; G-B, *Diccionario*, 1ª em., nº 2. Cr. Mediados del s. II a. C.

Procedencia	Peso	Módulo	Posición cuño	Conservación	Nº de Referencia-Inventario-Museo- Colección y otros datos de interés
Chões de Alpompe (Santarém, Portugal) ³¹⁰⁹	13,02 grs.	27 mm.	1 h	----	Nº en MARRCA: Esporádicos 124

Serie III

As

Anv. Cabeza masculina con cuello vestido a derecha; alrededor, tres delfines.

Rev. Jinete con palma a derecha; debajo, sobre exergo, leyenda ibérica *k.e.l.s.e.*

Ref.: V. 61.7; *CNH*. 223.9; *NAH*. 637; UNTERMANN, *MLH*. 21.1.4; G-B, *Diccionario*, 3ª em., nº 8. Cr. Mediados del s. II a. C.

Procedencia	Peso	Módulo	Posición cuño	Conservación	Nº de Referencia-Inventario-Museo- Colección y otros datos de interés
Sierra de Yeguas, Cortijo "El Puntal" (Málaga) ³¹¹⁰	----	----	----	----	Nº en HMTM: 42 (aunque el autor la cita como 61.2, en su descripción describe en anverso cabeza masculina a derecha, delante dos delfines y detrás uno y en reverso jinete con palma y leyenda ibérica <i>KELSE</i> , algo que no coincide ya que el V. 61.2 tiene sólo un delfín y en reverso un Pegaso, al no conocer el peso tampoco podemos saber si es as o semis, por lo cual yo opto por la cronología que da, finales del II e inicios del I a. C., por la serie 3ª, aunque también podría corresponder a la 1ª ó 2ª)
Villasviejas del Tamuja (Botija, Cáceres) ³¹¹¹	18 grs.	29 mm.	----	----	----
	12,20 grs.	29 mm.	----	----	----
	8,50 grs.	28 mm.	----	----	----
	----	----	----	----	5 monedas más del <i>CNH</i> . 223.9

Serie VIII

As

Anv. Cabeza masculina a derecha; delante, dos delfines; detrás, *CEL*.

Rev. Jinete con palma a derecha; debajo, sobre exergo, leyenda ibérica *k.e.l.s.e.*

Ref.: V. 62.9, 10 y 11; *CNH*. 224.17; *NAH*. 832; UNTERMANN, *MLH*. 21.2.10; G-B, *Diccionario*, 8ª em., nº 17. Cr. 45-44 a. C.

Procedencia	Peso	Módulo	Posición cuño	Conservación	Nº de Referencia-Inventario-Museo- Colección y otros datos de interés
Cazorla (Jaén) ³¹¹²	15 grs.	31 mm.	2 h	Muy Mala	Nº en CMHHCJ: 44 (V. 62.9)
Gata (Cáceres) ³¹¹³	----	----	----	----	1 moneda
Hornachuelos (Ribera del Fresno, Badajoz) ³¹¹⁴	14,97 grs.	30 mm.	12 h	----	Nº en ENPHRFB: 129

³¹⁰⁹ Cf. J. RUIVO (1999), pp. 101-110 (MARRCA).

³¹¹⁰ Cf. B. MORA SERRANO (1993a), pp. 183-198 (HMTM).

³¹¹¹ Cf. J. L. SÁNCHEZ ABAL y S. GARCÍA JIMÉNEZ (1988), pp. 153 y 158; J. L. SÁNCHEZ ABAL y J. ESTEBAN ORTEGA (1988), pp. 1017-1031; S. GARCÍA JIMÉNEZ (1989), pp. 139-142; C. BLÁZQUEZ CERRATO (1995), pp. 243-258; A. M. MARTÍN BRAVO (1995), pp. 139-142; C. BLÁZQUEZ CERRATO (2002a), pp. 159-162 (CMAOPIMCP).

³¹¹² Cf. B. MORA SERRANO (1991a), pp. 33-42 (CMHHCJ).

³¹¹³ Cf. J. MALUQUER DE MOTES (1959), pp. 149-151; C. BLÁZQUEZ CERRATO (1992), pp. 211-212.

LA CIRCULACIÓN MONETARIA EN EL SUR PENINSULAR DURANTE
EL PERIODO ROMANO-REPUBLICANO

Serie IX

As

Anv. Cabeza de Victoria a derecha, con palma sobre el hombro izquierdo; encima, *PR-II VIR*; debajo, *C·V·I·L*.

Rev. Toro parado a derecha; encima, *C·BALBO*; debajo, en exergo, *L·PORCIO*.

Ref.: V. 160.3; *CNH*. 224.20; *NAH*. 893; RPC 262; G-B, *Diccionario*, 10ª em., nº 19. Cr. 48-36 a. C.

Procedencia	Peso	Módulo	Posición cuño	Conservación	Nº de Referencia-Inventario-Museo- Colección y otros datos de interés
Hornachuelos (Ribera del Fresno, Badajoz) ³¹¹⁵	6,20 grs.	28 mm.	----	Moneda partida	Nº en ENPHRFB: 130

Serie XII

As

Anv. Cabeza galeada (Palas) a derecha; delante, *COL·VIC·IVL·LEP*.

Rev. Toro embistiendo a derecha; encima, *PR·IIVIR*; debajo, leyenda exterior *P·SALPA·M·FVLVI*.

Ref.: V. 160.1; *CNH*. 224.22; *NAH*. 895; RPC 264; G-B, *Diccionario*, 12ª em., nº 21. Cr. 48-36 a. C.

Procedencia	Peso	Módulo	Posición cuño	Conservación	Nº de Referencia-Inventario-Museo- Colección y otros datos de interés
Castelo da Lousa (Mourao, Alentejo, Portugal) ³¹¹⁶	----	----	----	----	1 moneda

Serie XIV

As

Anv. Cabeza masculina a derecha; leyenda exterior *COL·V·I·CELSA·II·VIR*.

Rev. Toro parado a derecha; encima, *L·POMPE·BVCCO*; debajo, en exergo, *L·CORNE·FRONT*.

Ref.: V. 160.9; *CNH*. 225.28; *NAH*. 899; RPC 269; G-B, *Diccionario*, 14ª em., nº 26. Cr. 36/35-27 a. C.

Procedencia	Peso	Módulo	Posición cuño	Conservación	Nº de Referencia-Inventario-Museo- Colección y otros datos de interés
Hornachuelos (Ribera del Fresno, Badajoz) ³¹¹⁷	8,02 grs.	29 mm.	12 h	Moneda partida	Nº en ENPHRFB: 131

Sin indicación de serie

³¹¹⁴ Cf. F. J. JIMÉNEZ ÁVILA (1990) (ENPHRFB); M. P. GARCÍA-BELLIDO (1993b), p. 88; C. BLÁZQUEZ CERRATO (2002a), pp. 135-140.

³¹¹⁵ Cf. F. J. JIMÉNEZ ÁVILA (1990) (ENPHRFB); M. P. GARCÍA-BELLIDO (1993b), p. 88; C. BLÁZQUEZ CERRATO (2002a), pp. 135-140.

³¹¹⁶ Cf. A. DO PACO y J. BACAO (1966), pp. 167-182; C. BLÁZQUEZ CERRATO (1992), pp. 185-186.

³¹¹⁷ Cf. F. J. JIMÉNEZ ÁVILA (1990) (ENPHRFB); M. P. GARCÍA-BELLIDO (1993b), p. 88; C. BLÁZQUEZ CERRATO (2002a), pp. 135-140.

Procedencia	Peso	Módulo	Posición cuño	Conservación	Nº de Referencia-Inventario-Museo- Colección y otros datos de interés
Castillejo, El (Santiago del Campo, Cáceres) ³¹¹⁸	----	----	----	----	3 ases
Cerro del Plomo, El Centenillo (Jaén) ³¹¹⁹	----	----	----	----	1 moneda. En colección particular
Cerro Toizares (Málaga) ³¹²⁰	----	----	----	----	Número indeterminado de monedas, sin mayor precisión
Guadix (Granada) ³¹²¹	11,12 grs.	28 mm.	10 h	----	Colección Vallecillos de Guadix, lote 95, sublote F (1 as, en Anv. Cabeza masculina laureada y con manto a derecha rodeada por delfines y en Rev. Jinete con palma, a derecha, debajo (<i>Kelse</i>), con una cronología entre el s. II-I a. C.)
Lagos (Faro, Portugal) ³¹²²	----	----	----	----	1 as

Museos

Serie I

As

Anv. Cabeza masculina con manto y fíbula a derecha; alrededor, tres delfines.

Rev. Jinete con palma a derecha; debajo, sobre exergo, leyenda ibérica *k.e.l.s.e.*

Ref.: V. 61.11 y 62.2, 5-6; *CNH*. 223.11; *NAH*. 639 a 641; UNTERMANN, *MLH*.

21.1.1; G-B, *Diccionario*, 1ª em., nº 2. Cr. Mediados del s. II a. C.

Procedencia	Peso	Módulo	Posición cuño	Conservación	Nº de Referencia-Inventario-Museo- Colección y otros datos de interés
Martos (Jaén) ³¹²³	13,30 grs.	29 mm.	7 h	----	Nº en colección Recio Veganzones: 347 (V. 62.2)
Museo Arqueológico Provincial de Cáceres ³¹²⁴	13,73 grs.	27 mm.	----	----	V. 62.6
	11,63 grs.	28 mm.	----	----	V. 62.5

Serie III

As

Anv. Cabeza masculina con cuello vestido a derecha; alrededor, tres delfines.

Rev. Jinete con palma a derecha; debajo, sobre exergo, leyenda ibérica *k.e.l.s.e.*

Ref.: V. 61.7; *CNH*. 223.9; *NAH*. 637; UNTERMANN, *MLH*. 21.1.4; G-B, *Diccionario*,

3ª em., nº 8. Cr. Mediados del s. II a. C.

Procedencia	Peso	Módulo	Posición cuño	Conservación	Nº de Referencia-Inventario-Museo- Colección y otros datos de interés
Museo de Nazaré (Portugal) ³¹²⁵	----	----	----	----	1 moneda

³¹¹⁸ Cf. A. ARÉVALO GONZÁLEZ (1995a), p. 42; C. BLÁZQUEZ CERRATO (2002a), pp. 150-151; F. CHAVES TRISTÁN y P. OTERO MORÁN (2002), pp. 196-198 (HMLL).

³¹¹⁹ Cf. F. CHAVES TRISTÁN y P. OTERO MORÁN (2002), pp. 193-194 (HMLL).

³¹²⁰ Cf. F. MELERO GARCÍA (2001), pp. 457-467.

³¹²¹ Cf. A. PADILLA ARROBA (2003) (en preparación).

³¹²² Cf. I. PEREIRA, J. P. BOST y J. HIERNARD (1974) (FCM).

³¹²³ Cf. A. PADILLA ARROBA (2008) (en preparación).

³¹²⁴ Cf. C. CALLEJO SERRANO (1957); C. BARRANTES LÓPEZ y S. PANIAGUA BERROCAL (1987), pp. 107-120; C. BLÁZQUEZ CERRATO (1992), pp. 126-132; C. BLÁZQUEZ CERRATO (2002a), pp. 93-96.

³¹²⁵ Cf. J. DA SILVA RUIVO (1995), pp. 155-160.

LA CIRCULACIÓN MONETARIA EN EL SUR PENINSULAR DURANTE
EL PERIODO ROMANO-REPUBLICANO

Serie VIII

As

Anv. Cabeza masculina a derecha; delante, dos delfines; detrás, *CEL*.

Rev. Jinete con palma a derecha; debajo, sobre exergo, leyenda ibérica *k.e.l.s.e.*

Ref.: V. 62.9, 10 y 11; *CNH*. 224.17; *NAH*. 832; UNTERMANN, *MLH*. 21.2.10; G-B, *Diccionario*, 8ª em., nº 17. Cr. 45-44 a. C.

Procedencia	Peso	Módulo	Posición cuño	Conservación	Nº de Referencia-Inventario-Museo- Colección y otros datos de interés
Museo Arqueológico Provincial de Cáceres ³¹²⁶	12,80 grs.	28 mm.	----	----	V. 62.9
Museo Nacional de Arte Romano de Mérida (Badajoz) ³¹²⁷	14,99 grs.	29 mm.	11 h	----	Nº en CMAOPIMCP: 54 (aunque el autor pone 224.27, por la mediadas, por el valor y por la p. 224, supongo que se refiere a 224.17 y no al 225.27, que es un cuadrante)

Sin indicación de serie

Procedencia	Peso	Módulo	Posición cuño	Conservación	Nº de Referencia-Inventario-Museo- Colección y otros datos de interés
Gabinete del Seminario de San Atón (Badajoz) ³¹²⁸	15,2 grs.	28 mm.	----	----	1 as
Museo de Évora (Portugal) ³¹²⁹	----	----	----	----	23 monedas

Hallazgos monetarios de la ceca de ke.(e).s.(s).e³¹³⁰

Tradicionalmente se la ha identificado con la antigua *Tarraco* (Tarragona).

Tesorillos

Serie V

Denario

Anv. Cabeza masculina a derecha.

³¹²⁶ Cf. C. CALLEJO SERRANO (1957); C. BARRANTES LÓPEZ y S. PANIAGUA BERROCAL (1987), pp. 107-120; C. BLÁZQUEZ CERRATO (1992), pp. 126-132; C. BLÁZQUEZ CERRATO (2002a), pp. 93-96.

³¹²⁷ Cf. C. BLÁZQUEZ CERRATO (2002a), pp. 102-115 (CMAOPIMCP).

³¹²⁸ Cf. R. GÓMEZ VILLAFRANCA (1910) (CGNSCSA); C. BLÁZQUEZ CERRATO (1992), pp. 118-126; C. BLÁZQUEZ CERRATO (2002a), pp. 86-93.

³¹²⁹ Cf. M. FARINHA DOS SANTOS y G. MARQUES (1977), pp. 795-810; C. BLÁZQUEZ CERRATO (1992), pp. 132-136.

³¹³⁰ Como no tenemos ningún estudio monográfico de esta ceca, para su estudio utilizo la obra de García-Bellido y Blázquez (Cf. M. P. GARCÍA-BELLIDO y C. BLÁZQUEZ CERRATO (2001), Vol. II, pp. 240-251) para describir la emisión, los tipos y la cronología de los hallazgos enumerados.

Rev. Jinete con palma y clámide a derecha, guiando un segundo caballo; debajo, sobre exergo, leyenda ibérica *k.e.s.e.*

Ref.: V. 31.11; *CNH.* 160.17; *NAH.* 322; UNTERMANN, *MLH.* 12.1.5; G-B, *Diccionario*, 5ª em., nº 18. Cr. 180-160 a. C.

Procedencia	Peso	Módulo	Posición cuño	Conservación	Nº de Referencia-Inventario-Museo- Colección y otros datos de interés
Idanha-a-Velha (Portugal) ³¹³¹	3,80 grs.	----	11 h	----	Nº en TIVDRIDA: 1.351
Marrubiales de Córdoba (Córdoba) 1916 ³¹³²	2,66 grs.	----	----	Denario forrado	TSH. Tesoro 7, nº 227. Nº en NIDCH: 2

Excavaciones

Serie VII

Semis

Anv. Cabeza masculina con cuello vestido a derecha; detrás, caduceo.

Rev. Caballo avanzando con rienda suelta a derecha; entre las patas delanteras, un glóbulo; entre las patas y sobre línea, leyenda ibérica *k.e.s.e.*

Ref.: V. 32.3; *CNH.* 161.23; *NAH.* 264; UNTERMANN, *MLH.* 12.1.5-1.9; G-B, *Diccionario*, 7ª em., nº 23. Cr. 180-160 a. C.

Procedencia	Peso	Módulo	Posición cuño	Conservación	Nº de Referencia-Inventario-Museo- Colección y otros datos de interés
Cáceres el Viejo ³¹³³	4,09 grs.	19 mm.	----	----	Nº en CVSLS: 199. AA 1930, p. 346. Nº en PACCRCV: 99. Museo de Cáceres

Serie XI

As

Anv. Cabeza masculina con cuello vestido a derecha; detrás, clava.

Rev. Jinete con casco y palma a derecha; debajo, sobre exergo, leyenda ibérica *k.e.s.e.*

Ref.: V. 33.4; *CNH.* 163.34; GIL FARRÉS 565; *NAH.* 268; UNTERMANN, *MLH.* 12.1.13; G-B, *Diccionario*, 11ª em., nº 33. Cr. 160-140 a. C.

Procedencia	Peso	Módulo	Posición cuño	Conservación	Nº de Referencia-Inventario-Museo- Colección y otros datos de interés
Diógenes (Ciudad Real) ³¹³⁴	12,24 grs.	25 mm.	----	Muy Buena	Domergue, <i>Diógenes</i> , nº 10 (Lám. IV.4)

³¹³¹ Cf. L. VILLARONGA I GARRIGA (1980a), pp. 103-117 (TIVDRIDA); L. VILLARONGA I GARRIGA (1988), p. 48; P. P. RIPOLLÈS ALEGRE y M. M. LLORENS (2002), p. 515 (ASHMCT).

³¹³² Cf. G. K. JENKINS (1958a), pp. 57-70 (NIDCH); M. H. CRAWFORD (1969a), pp. 79-93 (FORS); M. A. DOMÍNGUEZ ARRANZ (1991), p. 179 (MAAIRO); F. CHAVES TRISTÁN (1996), pp. 93-104 (TSH).

³¹³³ Cf. A. SCHULTEN (1928), pp. 12 y ss. (AA 1927); A. SCHULTEN (1930), pp. 54 y ss. (AA 1928); A. SCHULTEN (1932), pp. 346 y ss. (AA 1930); M. BELTRÁN LLORIS (1973-1974), pp. 255-310 (PACCRCV); H. J. HILDEBRANT (1984), pp. 257-297 (CVSLS); C. BLÁZQUEZ CERRATO (2002a), pp. 60-68.

³¹³⁴ Cf. C. DOMERGUE (1967), pp. 29-81; M. P. GARCÍA-BELLIDO (1982), pp. 110-114, Hallazgo 18.

LA CIRCULACIÓN MONETARIA EN EL SUR PENINSULAR DURANTE
EL PERIODO ROMANO-REPUBLICANO

Serie XII

As

Anv. Cabeza masculina con cuello vestido y fíbula a derecha; detrás, punta de lanza.

Rev. Jinete con casco y palma a derecha; debajo, sobre exergo, leyenda ibérica *k.e.s.e.*

Ref.: V. 33.10; *CNH.* 163.39; *NAH.* 266; UNTERMANN, *MLH.* 12.1.14; G-B, *Diccionario*, 12ª em., nº 38. Cr. 160-140 a. C.

Procedencia	Peso	Módulo	Posición cuño	Conservación	Nº de Referencia-Inventario-Museo- Colección y otros datos de interés
Cáceres el Viejo ³¹³⁵	12,57 grs.	26 mm.	----	----	Nº en CVSLS: 200. AA 1927, p. 13. Nº en PACCRVC: 100. Museo de Cáceres, no localizada por Beltrán
Castillejo, El (Santiago del Campo, Cáceres) ³¹³⁶	9,90 grs.	25 mm.	----	----	----

Serie XVII

As

Anv. Cabeza masculina con cuello vestido y fíbula a derecha; detrás, casco.

Rev. Jinete con palma a derecha; debajo, sobre exergo, leyenda ibérica *k.e.s.e.*

Ref.: V. 33.15; *CNH.* 165.55; *NAH.* 770; UNTERMANN, *MLH.* 12.1.10; G-B, *Diccionario*, 17ª em., nº 54. Cr. 160-140 a. C.

Procedencia	Peso	Módulo	Posición cuño	Conservación	Nº de Referencia-Inventario-Museo- Colección y otros datos de interés
Castillejo, El (Santiago del Campo, Cáceres) ³¹³⁷	9,30 grs.	24 mm.	----	----	----

Serie XXIII

As

Anv. Cabeza masculina con cuello vestido y fíbula a derecha; detrás, tres líneas unidas en forma de U.

Rev. Jinete con palma a derecha; debajo, sobre exergo, leyenda ibérica *k.e.s.e.*

Ref.: V. 35.12; *CNH.* 167.66; GIL FARRÉS 601; UNTERMANN, *MLH.* 12.1; G-B, *Diccionario*, 23ª em., nº 66. Cr. Segunda mitad del s. II a. C.

Procedencia	Peso	Módulo	Posición cuño	Conservación	Nº de Referencia-Inventario-Museo- Colección y otros datos de interés
Diógenes (Ciudad Real) ³¹³⁸	11,53 grs.	25 mm.	----	Mala	Domergue, <i>Diógenes</i> , nº 13

³¹³⁵ Cf. A. SCHULTEN (1928), pp. 12 y ss. (AA 1927); A. SCHULTEN (1930), pp. 54 y ss. (AA 1928); A. SCHULTEN (1932), pp. 346 y ss. (AA 1930); M. BELTRÁN LLORIS (1973-1974), pp. 255-310 (PACCRVC); H. J. HILDEBRANT (1984), pp. 257-297 (CVSLS); C. BLÁZQUEZ CERRATO (2002a), pp. 60-68.

³¹³⁶ Cf. J. ESTEBAN ORTEGA y J. SALAS MARTÍN (1988), p. 130; J. L. SÁNCHEZ ABAL y S. GARCÍA JIMÉNEZ (1988), p. 157; S. GARCÍA JIMÉNEZ (1989), pp. 139-142; F. CHAVES TRISTÁN y P. OTERO MORÁN (2002), pp. 196-198; C. BLÁZQUEZ CERRATO (2002a), p. 69.

³¹³⁷ Cf. J. ESTEBAN ORTEGA y J. SALAS MARTÍN (1988), p. 130; J. L. SÁNCHEZ ABAL y S. GARCÍA JIMÉNEZ (1988), p. 157; S. GARCÍA JIMÉNEZ (1989), pp. 139-142; F. CHAVES TRISTÁN y P. OTERO MORÁN (2002), pp. 196-198; C. BLÁZQUEZ CERRATO (2002a), p. 69.

³¹³⁸ Cf. C. DOMERGUE (1967), pp. 29-81; M. P. GARCÍA-BELLIDO (1982), pp. 110-114, *Hallazgo* 18.

Serie XXIV

As

Anv. Cabeza masculina con cuello vestido a derecha; detrás, timón.

Rev. Jinete, con casco y palma, a derecha; debajo, sobre exergo, leyenda ibérica *k.e.s.e.*

Ref.: V. 32.8; *CNH.* 167.67; *NAH.* 776; UNTERMANN, *MLH.* 12.1; G-B, *Diccionario*, 24ª em., nº 67. Cr. Segunda mitad del s. II a. C.

Procedencia	Peso	Módulo	Posición cuño	Conservación	Nº de Referencia-Inventario-Museo- Colección y otros datos de interés
Villaricos (Almería) ³¹³⁹	20,45 grs.	24,5 mm.	3 h	Mala	Nº en CMVSFMAN: 4.1. Conservada en el MAN

Serie XXVII

As

Anv. Cabeza masculina con cuello vestido y fíbula a derecha; detrás, signo ibérico *ta.*

Rev. Jinete con palma a derecha; debajo, sobre exergo, leyenda ibérica *k.e.s.e.*

Ref.: V. 34.12; *CNH.* 168.78; GIL FARRÉS 592; UNTERMANN, *MLH.* 12.2.15; G-B, *Diccionario*, 27ª em., nº 79. Cr. Finales del s. II y primer cuarto del s. I a. C.

Procedencia	Peso	Módulo	Posición cuño	Conservación	Nº de Referencia-Inventario-Museo- Colección y otros datos de interés
Diógenes (Ciudad Real) ³¹⁴⁰	12,81 grs.	26 mm.	----	----	Domergue, <i>Diógenes</i> , nº 11 (Lám. IV.5)
	10,43 grs.	27 mm.	----	----	Domergue, <i>Diógenes</i> , nº 12

Sin indicación de serie

Procedencia	Peso	Módulo	Posición cuño	Conservación	Nº de Referencia-Inventario-Museo- Colección y otros datos de interés
Algáida, La (Sanlúcar de Barrameda, Cádiz) 1978-1983 ³¹⁴¹	----	----	----	----	1 moneda. Según el autor pertenecería a la 18ª em.
Cáceres el Viejo ³¹⁴²	2,96 grs.	21 mm.	----	----	1 semis. Nº en CVSLS: 201. AA 1928, p. 55. Nº en PACRCV: 98. Museo de Cáceres
Cerro del Plomo, El Centenillo (Jaén) ³¹⁴³	9,34 grs.	----	----	Contramarcada con S. C.	Domergue, <i>El Cerro del Plomo</i> , p. 324, núm. 213. Hallado en corte 3, estrato IIIa, junto a cerámica campaniense (Segundo período de habitación, 100-50 a. C.) /1 as con cabeza, muy borrosa, en la mitad inferior contramarcada en punteado S. C. en anverso y Jinete con palma, entre las patas y encima del exergo <i>KESE</i> , lo demás muy borroso en reverso

³¹³⁹ Cf. J. M. VIDAL BARDÁN (1981a), pp. 15-23 (CMVSFMAN).

³¹⁴⁰ Cf. C. DOMERGUE (1967), pp. 29-81; M. P. GARCÍA-BELLIDO (1982), pp. 110-114, Hallazgo 18.

³¹⁴¹ Cf. J. R. CORZO SÁNCHEZ (1995), pp. 81-90.

³¹⁴² Cf. A. SCHULTEN (1928), pp. 12 y ss. (AA 1927); A. SCHULTEN (1930), pp. 54 y ss. (AA 1928); A. SCHULTEN (1932), pp. 346 y ss. (AA 1930); M. BELTRÁN LLORIS (1973-1974), pp. 255-310 (PACRCV); H. J. HILDEBRANT (1984), pp. 257-297 (CVSLS); C. BLÁZQUEZ CERRATO (2002a), pp. 60-68.

³¹⁴³ Cf. C. DOMERGUE (1971), pp. 267-363; M. P. GARCÍA-BELLIDO (1980), pp. 199-202; M. P. GARCÍA-BELLIDO (1982), pp. 107-110, Hallazgo 17; F. CHAVES TRISTÁN y P. OTERO MORÁN (2002), pp. 193-194 (HMLL).

LA CIRCULACIÓN MONETARIA EN EL SUR PENINSULAR DURANTE
EL PERIODO ROMANO-REPUBLICANO

	----	----	----	----	Hallado en corte 3, estrato IIIa, junto a cerámica campaniense (Segundo período de habitación, 100-50 a. C.)
	----	----	----	----	Además hay varias monedas más, al menos hay 15, la mayoría contramarcadas con S. C.
Dehesa de la Mulva (Villanueva del Río y Minas, Sevilla) ³¹⁴⁴	----	----	----	----	1 moneda
Diógenes (Ciudad Real) ³¹⁴⁵	18,70 grs.	26 mm.	----	Mala	Domergue, <i>Diógenes</i> , nº 14 (As)
	12,04 grs.	25 mm.	----	Mala	Domergue, <i>Diógenes</i> , nº 15 (As)
	12,11 grs.	25 mm.	----	Mala	Domergue, <i>Diógenes</i> , nº 16 (As)
	----	23 mm.	----	Mala	Domergue, <i>Diógenes</i> , nº 17 (As)
	----	----	----	Mala	Domergue, <i>Diógenes</i> , nº 18 (As)
Necrópolis romana de Cádiz 1926 ³¹⁴⁶	----	----	----	----	Es un pequeño bronce (cuarto o sexto), con cabeza imberbe a la derecha en anverso y delfín en reverso

Esporádicos

Serie XI

Semis

Anv. Cabeza masculina con cuello vestido a derecha; detrás, clava.

Rev. Caballo marchando con riendas sueltas a derecha; entre las patas delanteras, glóbulo; debajo, sobre exergo, leyenda ibérica *k.e.s.e.*

Ref.: V. 33.5; *CNH*. 163.35; UNTERMANN, *MLH*. 12.1; G-B, *Diccionario*, 11ª em., nº 34. Cr. 160-140 a. C.

Procedencia	Peso	Módulo	Posición cuño	Conservación	Nº de Referencia-Inventario-Museo- Colección y otros datos de interés
Marrubial (Córdoba) ³¹⁴⁷	6,05 grs.	19,6 mm.	3 h	Contramarcada S. C.	Nº en M.A.P. Córdoba: 11.002

Serie XIII

Cuadrante

Anv. Cabeza masculina con cuello vestido y fíbula a derecha; detrás, palma.

Rev. Perro a derecha; encima, tres glóbulos; debajo, en exergo, leyenda ibérica *k.e.s.e.*

Ref.: V. 33.9; *CNH*. 164.46; UNTERMANN, *MLH*. 12.1; G-B, *Diccionario*, 13ª em., nº 45. Cr. 160-140 a. C.

Procedencia	Peso	Módulo	Posición cuño	Conservación	Nº de Referencia-Inventario-Museo- Colección y otros datos de interés
Santarém (Portugal) ³¹⁴⁸	----	----	----	----	Nº en HCJG: 175. Nº en Gaillard: 509

Serie XXII

As

Anv. Cabeza masculina con cuello vestido y fíbula a derecha; detrás, proa.

³¹⁴⁴ Cf. C. FERNÁNDEZ-CHICARRO y A. OLIVELLA (1964), pp. 29-31; C. BLÁZQUEZ CERRATO (1992), pp. 85-87.

³¹⁴⁵ Cf. C. DOMERGUE (1967), pp. 29-81; M. P. GARCÍA-BELLIDO (1982), pp. 110-114, Hallazgo 18.

³¹⁴⁶ Cf. F. J. BLANCO JIMÉNEZ (1986), *Actividades Sistemáticas*, pp. 531-539.

³¹⁴⁷ Cf. A. ARÉVALO GONZÁLEZ (1996), pp. 51-82.

³¹⁴⁸ Cf. P. VIDAL GONZÁLEZ (1989), pp. 343-361 (HCJG).

Rev. Jinete con palma a derecha; debajo, sobre exergo, leyenda ibérica *k.e.s.e.*

Ref.: V. 33.18; *CNH.* 166.63; *NAH.* 767; UNTERMANN, *MLH.* 12.1.14; G-B, *Diccionario*, 22ª em., nº 63. Cr. Segunda mitad del s. II a. C.

Procedencia	Peso	Módulo	Posición cuño	Conservación	Nº de Referencia-Inventario-Museo- Colección y otros datos de interés
Hornachuelos (Ribera del Fresno, Badajoz) ³¹⁴⁹	11,75 grs.	25 mm.	7 h	----	Nº en ENPHRFB: 115

Serie XXX

As

Anv. Cabeza masculina con cuello vestido y fíbula a derecha; detrás, signo ibérico *ku*.

Rev. Jinete con palma a derecha; debajo, sobre exergo, leyenda ibérica *k.e.s.e.*

Ref.: V. 35.1; *CNH.* 169.85; *NAH.* 809; UNTERMANN, *MLH.* 12.7.21; G-B, *Diccionario*, 30ª em., nº 86. Cr. Finales del siglo II y primer cuarto del s. I a. C.

Procedencia	Peso	Módulo	Posición cuño	Conservación	Nº de Referencia-Inventario-Museo- Colección y otros datos de interés
Hornachuelos (Ribera del Fresno, Badajoz) ³¹⁵⁰	10,87 grs.	26 mm.	1 h	----	Nº en ENPHRFB: 116
	9,43 grs.	25 mm.	1 h	----	Nº en ENPHRFB: 118

Serie XXXVIII

As

Anv. Cabeza masculina a derecha; detrás, signo ibérico *a*.

Rev. Jinete con palma a derecha; debajo, sobre exergo, leyenda ibérica *k.e.s.e.*

Ref.: V. 35.10; *CNH.* 171.101; *NAH.* 811; UNTERMANN, *MLH.* 12.11.25; G-B, *Diccionario*, 38ª em., nº 101. Cr. Finales del siglo II y primer cuarto del s. I a. C.

Procedencia	Peso	Módulo	Posición cuño	Conservación	Nº de Referencia-Inventario-Museo- Colección y otros datos de interés
Hornachuelos (Ribera del Fresno, Badajoz) ³¹⁵¹	10,03 grs.	22 mm.	6 h	----	Nº en ENPHRFB: 117
	5,59 grs.	24 mm.	12 h	----	Nº en ENPHRFB: 119

Sin indicación de serie

Procedencia	Peso	Módulo	Posición cuño	Conservación	Nº de Referencia-Inventario-Museo- Colección y otros datos de interés
Castillejo, El (Santiago del Campo, Cáceres) ³¹⁵²	----	----	----	----	3 monedas

³¹⁴⁹ Cf. F. J. JIMÉNEZ ÁVILA (1990) (ENPHRFB); M. P. GARCÍA-BELLIDO (1993b), p. 88; C. BLÁZQUEZ CERRATO (2002a), pp. 135-140.

³¹⁵⁰ Cf. F. J. JIMÉNEZ ÁVILA (1990) (ENPHRFB); M. P. GARCÍA-BELLIDO (1993b), p. 88; C. BLÁZQUEZ CERRATO (2002a), pp. 135-140.

³¹⁵¹ Cf. F. J. JIMÉNEZ ÁVILA (1990) (ENPHRFB); M. P. GARCÍA-BELLIDO (1993b), p. 88; C. BLÁZQUEZ CERRATO (2002a), pp. 135-140.

³¹⁵² Cf. A. ARÉVALO GONZÁLEZ (1995a), p. 42; C. BLÁZQUEZ CERRATO (2002a), pp. 150-151; F. CHAVES TRISTÁN y P. OTERO MORÁN (2002), pp. 196-198 (HMLL).

LA CIRCULACIÓN MONETARIA EN EL SUR PENINSULAR DURANTE
EL PERIODO ROMANO-REPUBLICANO

Cerro Toizares (Málaga) ³¹⁵³	----	----	----	----	Número indeterminado, sin mayor precisión
Mina de La Lagunilla (Córdoba) ³¹⁵⁴	----	20,3 mm.	----	----	1 as
Posadas (Córdoba) ³¹⁵⁵	----	----	----	----	5 monedas contramarcadas con S. C.
Puente del Congosto (Salamanca) ³¹⁵⁶	----	----	----	----	1 as

Museos

Serie IX

As

Anv. Cabeza masculina con cuello vestido a derecha; detrás, haz de rayos.

Rev. Jinete con palma a derecha; debajo, sobre exergo, leyenda ibérica *k.e.s.e.*

Ref.: V. 34.1; *CNH.* 162.31; UNTERMANN, *MLH.* 12.1; G-B, *Diccionario*, 9ª em., nº 30. Cr. 160-140 a. C.

Procedencia	Peso	Módulo	Posición cuño	Conservación	Nº de Referencia-Inventario-Museo- Colección y otros datos de interés
Museo Arqueológico Provincial de Cáceres ³¹⁵⁷	11,50 grs.	28 mm.	----	----	----

Serie XI

As

Anv. Cabeza masculina con cuello vestido a derecha; detrás, clava.

Rev. Jinete con casco y palma a derecha; debajo, sobre exergo, leyenda ibérica *k.e.s.e.*

Ref.: V. 33.4; *CNH.* 163.34; GIL FARRÉS 565; *NAH.* 268; UNTERMANN, *MLH.* 12.1.13; G-B, *Diccionario*, 11ª em., nº 33. Cr. 160-140 a. C.

Procedencia	Peso	Módulo	Posición cuño	Conservación	Nº de Referencia-Inventario-Museo- Colección y otros datos de interés
Museo Arqueológico Provincial de Almería ³¹⁵⁸	9,82 grs.	26 mm.	5 h	Mala	Nº en MHRDMAA: I.4. Nº en M.A.P. Almería: 36.346

Serie XVI

As

Anv. Cabeza masculina con cuello vestido y fíbula a derecha; detrás, ánfora.

Rev. Jinete con palma a derecha; debajo, sobre exergo, leyenda ibérica *k.e.s.e.*

³¹⁵³ Cf. F. MELERO GARCÍA (2001), pp. 457-467.

³¹⁵⁴ Cf. A. ARÉVALO GONZÁLEZ (1996), pp. 51-82.

³¹⁵⁵ Cf. G. F. HILL y H. W. SANDARS (1911), pp. 102-106 (HSJRS); C. DOMERGUE (1971), pp. 267-363; C. DOMERGUE (1987), vol. I, CO 80, p. 155, nº 1 (CMFAPI); A. ARÉVALO GONZÁLEZ (1996), pp. 51-82.

³¹⁵⁶ Cf. R. MARTÍN VALLS (1965), p. 93; I. PEREIRA, J. P. BOST y J. HIERNARD (1974) (FCM); C. BLÁZQUEZ CERRATO (2002a), p. 146.

³¹⁵⁷ Cf. C. CALLEJO SERRANO (1957); C. BARRANTES LÓPEZ y S. PANIAGUA BERROCAL (1987), pp. 107-120; C. BLÁZQUEZ CERRATO (1992), pp. 126-132; C. BLÁZQUEZ CERRATO (2002a), pp. 93-96.

³¹⁵⁸ Cf. M. D. MOLINA GARRIDO (1986) (MHRDMAA).

Ref.: V. 32.14; *CNH.* 166.51; *NAH.* 267; UNTERMANN, *MLH.* 12.1.3; G-B, *Diccionario*, 16ª em., nº 50. Cr. 160-140 a. C.

Procedencia	Peso	Módulo	Posición cuño	Conservación	Nº de Referencia-Inventario-Museo- Colección y otros datos de interés
Museo Arqueológico Provincial de Cáceres ³¹⁵⁹	5,40 grs.	22 mm.	---	---	---

Serie XVIII

As

Anv. Cabeza masculina con cuello vestido a derecha; detrás, cetro.

Rev. Jinete con palma a derecha; debajo, sobre exergo, leyenda ibérica *k.e.s.e.*

Ref.: V. 34.11; *CNH.* 166.57; UNTERMANN, *MLH.* 12.1.10; G-B, *Diccionario*, 18ª em., nº 57. Cr. Segunda mitad del s. II a. C.

Procedencia	Peso	Módulo	Posición cuño	Conservación	Nº de Referencia-Inventario-Museo- Colección y otros datos de interés
Museo Arqueológico Provincial de Cáceres ³¹⁶⁰	12,55 grs.	25 mm.	---	---	---

Serie XXII

As

Anv. Cabeza masculina con cuello vestido y fíbula a derecha; detrás, proa.

Rev. Jinete con palma a derecha; debajo, sobre exergo, leyenda ibérica *k.e.s.e.*

Ref.: V. 33.18; *CNH.* 166.63; *NAH.* 767; UNTERMANN, *MLH.* 12.1.14; G-B, *Diccionario*, 22ª em., nº 63. Cr. Segunda mitad del s. II a. C.

Procedencia	Peso	Módulo	Posición cuño	Conservación	Nº de Referencia-Inventario-Museo- Colección y otros datos de interés
Museo Arqueológico Provincial de Almería ³¹⁶¹	8,88 grs.	26 mm.	1 h	Mala	Nº en MHRDMAA: I.3. Nº en M.A.P. Almería: 36.433

Serie XXVI

As

Anv. Cabeza masculina con cuello vestido y fíbula a derecha; detrás, signo ibérico *ti*.

Rev. Jinete con palma a derecha; debajo, sobre exergo, leyenda ibérica *k.e.s.e.*

Ref.: V. 35.3; *CNH.* 168.76; *NAH.* 771; UNTERMANN, *MLH.* 12.3.17; G-B, *Diccionario*, 26ª em., nº 76. Cr. Finales del s. II y primer cuarto del s. I a. C.

³¹⁵⁹ Cf. C. CALLEJO SERRANO (1957); C. BARRANTES LÓPEZ y S. PANIAGUA BERROCAL (1987), pp. 107-120; C. BLÁZQUEZ CERRATO (1992), pp. 126-132; C. BLÁZQUEZ CERRATO (2002a), pp. 93-96.

³¹⁶⁰ Cf. C. CALLEJO SERRANO (1957); C. BARRANTES LÓPEZ y S. PANIAGUA BERROCAL (1987), pp. 107-120; C. BLÁZQUEZ CERRATO (1992), pp. 126-132; C. BLÁZQUEZ CERRATO (2002a), pp. 93-96.

³¹⁶¹ Cf. M. D. MOLINA GARRIDO (1986) (MHRDMAA).

LA CIRCULACIÓN MONETARIA EN EL SUR PENINSULAR DURANTE
EL PERIODO ROMANO-REPUBLICANO

Procedencia	Peso	Módulo	Posición cuño	Conservación	Nº de Referencia-Inventario-Museo- Colección y otros datos de interés
Gabinete del Seminario de San Atón (Badajoz) ³¹⁶²	10,20 grs.	23 mm.	----	----	Nº en CGNSCSA: 33

Sin indicación de serie

Procedencia	Peso	Módulo	Posición cuño	Conservación	Nº de Referencia-Inventario-Museo- Colección y otros datos de interés
Gabinete del Seminario de San Atón (Badajoz) ³¹⁶³	14,35 grs.	27 mm.	----	----	Nº en CGNSCSA: 31
	9 grs.	25 mm.	----	----	Nº en CGNSCSA: 32
	11,75 grs.	26 mm.	----	----	Nº en CGNSCSA: 34
Museo de Évora (Portugal) ³¹⁶⁴	----	----	----	----	17 monedas

Hallazgos monetarios de la ceca de ki.li / Gili³¹⁶⁵

Localización incierta, aunque por su tipología podemos situarla en Valencia, próxima a las ciudades antiguas de *Arse* y *Sagunto*.

Museos

Sin indicación de serie

Procedencia	Peso	Módulo	Posición cuño	Conservación	Nº de Referencia-Inventario-Museo- Colección y otros datos de interés
Museo de Évora (Portugal) ³¹⁶⁶	----	----	----	----	1 moneda

³¹⁶² Cf. R. GÓMEZ VILLAFRANCA (1910) (CGNSCSA); C. BLÁZQUEZ CERRATO (1992), pp. 118-126; C. BLÁZQUEZ CERRATO (2002a), pp. 86-93.

³¹⁶³ Cf. R. GÓMEZ VILLAFRANCA (1910) (CGNSCSA); C. BLÁZQUEZ CERRATO (1992), pp. 118-126; C. BLÁZQUEZ CERRATO (2002a), pp. 86-93.

³¹⁶⁴ Cf. M. FARINHA DOS SANTOS y G. MARQUES (1977), pp. 795-810; C. BLÁZQUEZ CERRATO (1992), pp. 132-136.

³¹⁶⁵ Como no tenemos ningún estudio monográfico de esta ceca, para su estudio utilizo la obra de García-Bellido y Blázquez (Cf. M. P. GARCÍA-BELLIDO y C. BLÁZQUEZ CERRATO (2001), Vol. II, pp. 251-252) para describir la emisión, los tipos y la cronología de los hallazgos enumerados.

³¹⁶⁶ Cf. M. FARINHA DOS SANTOS y G. MARQUES (1977), pp. 795-810; C. BLÁZQUEZ CERRATO (1992), pp. 132-136.

*Hallazgos monetarios de la ceca de ko.l.o.u.n.i.o.ku/ Clovniog*³¹⁶⁷

Localizada en Alto del Cuerno (Peñalba de Castro, Burgos).

Esporádicos

Serie II

As

Anv. Cabeza a derecha; delante, delfín; detrás, dos trazos paralelos "II".

Rev. Jinete lancero a derecha; debajo, sobre línea de exergo, leyenda latina *CLOVNIOQ*.

Ref.: V. 163.1; *CNH*. 283.3; *NAH*. 590; GUADÁN 761; G-B, *Diccionario*, 2ª em., nº 3.

Cr. S. I a. C.- Post. sertoriano.

Procedencia	Peso	Módulo	Posición cuño	Conservación	Nº de Referencia-Inventario-Museo- Colección y otros datos de interés
Villaricos (Almería) ³¹⁶⁸	9,96 grs.	27 mm.	2 h	Mala	Nº en AEEAERACMC: 17 (Lám. V.1). Nº en MHRDMAA: 1.7. Nº en M.A.P. Almería: 24.117

*Hallazgos monetarios de la ceca de k.o.n.te.ř.bi.a ka.ř.bi.ka /
ka.ř.bi.ko.m / k.o.n.te.ba.ko.m*³¹⁶⁹

Localizada en los Fosos de Bayona en Villasviejas (Huete, Cuenca).

Tesorillos

Serie III

Denario

Anv. Cabeza masculina con torques a derecha; detrás, leyenda ibérica *ka.ř.bi.ka*.

Rev. Jinete lancero a derecha; bajo exergo, leyenda ibérica *k.o.n.te.ř.bi.a*.

Ref.: V. 39.1-2; *CNH*. 284.4 y 285.5; *NAH*. 591 y 592; UNTERMANN, *MLH*. 75.2.4;

G-B, *Diccionario*, 3ª em., nº 5. Cr. Post. 133 a. C.

³¹⁶⁷ Como no tenemos ningún estudio monográfico de esta ceca, para su estudio utilizo la obra de García-Bellido y Blázquez (Cf. M. P. GARCÍA-BELLIDO y C. BLÁZQUEZ CERRATO (2001), Vol. II, pp. 252-254) para describir la emisión, los tipos y la cronología de los hallazgos enumerados.

³¹⁶⁸ Cf. A. PÉREZ CASAS (1978), pp. 303-326 (AEEAERACMC); M. D. MOLINA GARRIDO (1986) (MHRDMAA).

³¹⁶⁹ Como no tenemos ningún estudio monográfico de esta ceca, para su estudio utilizo la obra de García-Bellido y Blázquez (Cf. M. P. GARCÍA-BELLIDO y C. BLÁZQUEZ CERRATO (2001), Vol. II, pp. 257-259) para describir la emisión, los tipos y la cronología de los hallazgos enumerados.

LA CIRCULACIÓN MONETARIA EN EL SUR PENINSULAR DURANTE
EL PERIODO ROMANO-REPUBLICANO

Procedencia	Peso	Módulo	Posición cuño	Conservación	Nº de Referencia-Inventario-Museo- Colección y otros datos de interés
Azuel-Villa del Río (Montoro, Córdoba) 1874 ³¹⁷⁰	----	----	----	----	TSH. Tesoro 28. 1 moneda
<i>Carissa</i> (Bornos, Cádiz) 1920 ³¹⁷¹	3,36 grs.	----	12 h	----	TSH. Tesoro 4, nº 74
	4,08 grs.	----	12 h	----	TSH. Tesoro 4, nº 75
	3,30 grs.	----	2 h	----	TSH. Tesoro 4, nº 76
	4,012 grs.	----	12 h	----	TSH. Tesoro 4, nº 77
Granada II ³¹⁷²	----	----	----	----	2 monedas
Los Villares (Caudete de las Fuentes, Jaén) 1892 ³¹⁷³	----	----	----	----	Número indeterminado entre 12 ibéricas
Marrubiales de Córdoba (Córdoba) 1916 ³¹⁷⁴	4,13 grs.	----	----	----	TSH. Tesoro 7, nº 261. Nº en NIDCH: 36
Mogón II (Villacarrillo, Jaén) 1914 ³¹⁷⁵	----	----	----	----	1 denario en TSH. Tesoro 30
Torres o Cazlona (Jaén) 1618 ³¹⁷⁶	----	----	----	Denario incuso	1 denario en TSH. Tesoro 11, nº 114

Esporádicos

Serie III

As

Anv. Cabeza masculina con collar a derecha; detrás, leyenda ibérica *ka.ř.bi.ka.*; delante, delfín.

Rev. Jinete lancero a derecha; bajo exergo, leyenda ibérica *k.o.n.te.ba.ko.m.*

Ref.: V. 39.3; CNH. 285.6; NAH. 593; UNTERMANN, *MLH.* 75.5.7; G-B, *Diccionario*, 3ª em., nº 6. Cr. Post. 133 a. C.

³¹⁷⁰ Cf. J. ZÓBEL DE ZANGRÓNIZ (1878), pp. 277 y ss.; M. GÓMEZ MORENO (1949), "El tesorillo de Azuel", pp. 182-184 y 343 y ss.; A. DOMÍNGUEZ ARRANZ (1979), p. 257; M. CANO (1979), pp. 17-24; A. DOMÍNGUEZ ARRANZ (1988), pp. 249-262; A. DOMÍNGUEZ ARRANZ (1991), p. 179; F. CHAVES TRISTÁN (1996), p. 362; A. ARÉVALO GONZÁLEZ (1996), pp. 64.

³¹⁷¹ Cf. L. VILLARONGA I GARRIGA (1985a), pp. 569-583; F. CHAVES TRISTÁN (1996), pp. 61-65 (TSH).

³¹⁷² Cf. G. K. JENKINS (1958b), pp. 135-146; A. DOMÍNGUEZ ARRANZ (1979), p. 265; A. DOMÍNGUEZ ARRANZ (1991), p. 181.

³¹⁷³ Cf. K. RADDATZ (1969), p. 269; A. DOMÍNGUEZ ARRANZ (1979), p. 276; A. DOMÍNGUEZ ARRANZ (1988), pp. 249-262; A. DOMÍNGUEZ ARRANZ (1991), p. 182; F. CHAVES TRISTÁN (1996), p. 363 (TSH).

³¹⁷⁴ Cf. G. K. JENKINS (1958a), pp. 57-70 (NIDCH); M. H. CRAWFORD (1969a), pp. 79-93 (FORS); M. A. DOMÍNGUEZ ARRANZ (1991), p. 179 (MAAIRO); F. CHAVES TRISTÁN (1996), pp. 93-104 (TSH).

³¹⁷⁵ Cf. H. SANDARS (1915-1916), p. 63; M. GÓMEZ MORENO (1949), pp. 182-183; F. MATEU Y LLOPIS, (1949), p. 219; A. DOMÍNGUEZ ARRANZ (1979), p. 268; A. DOMÍNGUEZ ARRANZ (1988), pp. 249-262; A. DOMÍNGUEZ ARRANZ (1991), p. 179; F. CHAVES TRISTÁN (1996), p. 364 (TSH).

³¹⁷⁶ Cf. A. DOMÍNGUEZ ARRANZ (1979), p. 275; F. CHAVES TRISTÁN (1996), pp. 130-137 (TSH).

Procedencia	Peso	Módulo	Posición cuño	Conservación	Nº de Referencia-Inventario-Museo- Colección y otros datos de interés
Villasviejas del Tamuja (Botija, Cáceres) ³¹⁷⁷	7,08 grs.	23 mm.	8 h	----	Nº en CMAOPIMCP de las monedas de M. G de Figuerola: 16

As

Anv. Cabeza masculina barbada con torques a derecha; detrás, leyenda ibérica *ka.ř.bi.ko.m*; delante delfín.

Rev. Jinete lancero con casco a derecha; bajo exergo, leyenda ibérica *k.o.n.te.ba.ko.m*.

Ref.: V. 39.11; CNH. 285.11; UNTERMANN, *MLH*. 75.5.8; G-B, *Diccionario*, 3ª em., nº 9. Cr. Finales s. II a. C.

Procedencia	Peso	Módulo	Posición cuño	Conservación	Nº de Referencia-Inventario-Museo- Colección y otros datos de interés
Villasviejas del Tamuja (Botija, Cáceres) ³¹⁷⁸	9 grs.	23 mm.	----	----	----
	7 grs.	22 mm.	----	----	----

Sin indicación de serie

Procedencia	Peso	Módulo	Posición cuño	Conservación	Nº de Referencia-Inventario-Museo- Colección y otros datos de interés
Villasviejas del Tamuja (Botija, Cáceres) ³¹⁷⁹	----	----	----	----	2 monedas en colección particular

Museos

Serie I

As

Anv. Cabeza masculina barbada con torques a derecha; detrás, signo ibérico *ko*; delante, delfín.

Rev. Jinete lancero a derecha; debajo, en arco, leyenda ibérica *k.o.n.te.ba.ko.m*.

Ref.: V. 39.13; CNH. 284.2; UNTERMANN, *MLH*. 75.6.9-10; G-B, *Diccionario*, 1ª em., nº 1. Cr. Post. 133 a. C.

Procedencia	Peso	Módulo	Posición cuño	Conservación	Nº de Referencia-Inventario-Museo- Colección y otros datos de interés
Museo Arqueológico Provincial de Cáceres ³¹⁸⁰	11,99 grs.	26 mm.	----	----	----

³¹⁷⁷ Cf. J. L. SÁNCHEZ ABAL y S. GARCÍA JIMÉNEZ (1988), pp. 153 y 158; J. L. SÁNCHEZ ABAL y J. ESTEBAN ORTEGA (1988), pp. 1017-1031; S. GARCÍA JIMÉNEZ (1989), pp. 139-142; C. BLÁZQUEZ CERRATO (1995), pp. 243-258; A. M. MARTÍN BRAVO (1995), pp. 139-142; C. BLÁZQUEZ CERRATO (2002a), pp. 159-162 (CMAOPIMCP).

³¹⁷⁸ Cf. J. L. SÁNCHEZ ABAL y S. GARCÍA JIMÉNEZ (1988), pp. 153 y 158; J. L. SÁNCHEZ ABAL y J. ESTEBAN ORTEGA (1988), pp. 1017-1031; S. GARCÍA JIMÉNEZ (1989), pp. 139-142; C. BLÁZQUEZ CERRATO (1995), pp. 243-258; A. M. MARTÍN BRAVO (1995), pp. 139-142; C. BLÁZQUEZ CERRATO (2002a), pp. 159-162 (CMAOPIMCP).

³¹⁷⁹ Cf. A. ARÉVALO GONZÁLEZ (1999), Cap. VIII. Hallazgos, pp. 133-200, Hallazgo 7a.

³¹⁸⁰ Cf. C. CALLEJO SERRANO (1957); C. BARRANTES LÓPEZ y S. PANIAGUA BERROCAL (1987), pp. 107-120; C. BLÁZQUEZ CERRATO (1992), pp. 126-132; C. BLÁZQUEZ CERRATO (2002a), pp. 93-96.

LA CIRCULACIÓN MONETARIA EN EL SUR PENINSULAR DURANTE
EL PERIODO ROMANO-REPUBLICANO

Serie III

As

Anv. Cabeza masculina con collar a derecha; detrás, leyenda ibérica *ka.ř.bi.ka.*; delante, delfín.

Rev. Jinete lancero a derecha; bajo exergo, leyenda ibérica *k.o.n.te.ba.ko.m.*

Ref.: V. 39.3; *CNH.* 285.6; *NAH.* 593; UNTERMANN, *MLH.* 75.5.7; G-B, *Diccionario*, 3ª em., nº 6. Cr. Post. 133 a. C.

Procedencia	Peso	Módulo	Posición cuño	Conservación	Nº de Referencia-Inventario-Museo- Colección y otros datos de interés
Gabinete del Seminario de San Atón (Badajoz) ³¹⁸¹	10,30 grs.	25 mm.	----	----	Nº en CGNSCSA: 35
Museo Arqueológico Provincial de Cáceres ³¹⁸²	8,05 grs.	22 mm.	----	----	----

Sin indicación de serie

Procedencia	Peso	Módulo	Posición cuño	Conservación	Nº de Referencia-Inventario-Museo- Colección y otros datos de interés
Museo de Évora (Portugal) ³¹⁸³	----	----	----	----	3 monedas

*Hallazgos monetarios de la ceca de ku.e.l.i.o.k.o.š*³¹⁸⁴

Localización incierta, pero el estilo es semejante al de las cecas del Alto Ebro.

Museos

Sin indicación de serie

Procedencia	Peso	Módulo	Posición cuño	Conservación	Nº de Referencia-Inventario-Museo- Colección y otros datos de interés
Museo de Évora (Portugal) ³¹⁸⁵	----	----	----	----	1 moneda

³¹⁸¹ Cf. R. GÓMEZ VILAFRANCA (1910) (CGNSCSA); C. BLÁZQUEZ CERRATO (1992), pp. 118-126; C. BLÁZQUEZ CERRATO (2002a), pp. 86-93.

³¹⁸² Cf. C. CALLEJO SERRANO (1957); C. BARRANTES LÓPEZ y S. PANIAGUA BERROCAL (1987), pp. 107-120; C. BLÁZQUEZ CERRATO (1992), pp. 126-132; C. BLÁZQUEZ CERRATO (2002a), pp. 93-96.

³¹⁸³ Cf. M. FARINHA DOS SANTOS y G. MARQUES (1977), pp. 795-810; C. BLÁZQUEZ CERRATO (1992), pp. 132-136.

³¹⁸⁴ Como no tenemos ningún estudio monográfico de esta ceca, para su estudio utilizo la obra de García-Bellido y Blázquez (Cf. M. P. GARCÍA-BELLIDO y C. BLÁZQUEZ CERRATO (2001), Vol. II, pp. 259-260) para describir la emisión, los tipos y la cronología de los hallazgos enumerados.

³¹⁸⁵ Cf. M. FARINHA DOS SANTOS y G. MARQUES (1977), pp. 795-810; C. BLÁZQUEZ CERRATO (1992), pp. 132-136.

*Hallazgos monetarios de la ceca de l.a.i.e.ś.ke.n*³¹⁸⁶

Localización incierta, aunque se supone que estaría asentada en la zona del río Llobregat, más concretamente en Montjuic (Barcelona).

Esporádicos

Serie III

As

Anv. Cabeza masculina laureada con cuello vestido a derecha; detrás, punta de lanza.

Rev. Jinete con casco y palma a derecha; debajo, sobre exergo, leyenda ibérica *l.a.i.e.ś.ke.n*.

Ref.: V. 25.7; CNH. 192.6; UNTERMANN, *MLH*. 13.1.3; G-B, *Diccionario*, 3ª em., nº 5. Cr. Segunda mitad del s. II a. C.

Procedencia	Peso	Módulo	Posición cuño	Conservación	Nº de Referencia-Inventario-Museo- Colección y otros datos de interés
Hornachuelos (Ribera del Fresno, Badajoz) ³¹⁸⁷	7,09 grs.	25 mm.	6 h	----	Nº en ENPHRFB: 120

*Hallazgos monetarios de la ceca de l.a.ki.n.e*³¹⁸⁸

Localización incierta, aunque la iconografía la emparenta con las cecas del valle medio del Ebro; algunos la sitúan en Alcaire (Teruel).

Excavaciones

Serie I

As

Anv. Cabeza masculina a derecha; alrededor, tres delfines.

Rev. Jinete con casco y palma a derecha; debajo, sobre exergo, leyenda ibérica *l.a.ki.n.e*.

³¹⁸⁶ Como no tenemos ningún estudio monográfico de esta ceca, para su estudio utilizo la obra de García-Bellido y Blázquez (Cf. M. P. GARCÍA-BELLIDO y C. BLÁZQUEZ CERRATO (2001), Vol. II, pp. 262-264) para describir la emisión, los tipos y la cronología de los hallazgos enumerados.

³¹⁸⁷ Cf. F. J. JIMÉNEZ ÁVILA (1990) (ENPHRFB); M. P. GARCÍA-BELLIDO (1993b), p. 88; C. BLÁZQUEZ CERRATO (2002a), pp. 135-140.

³¹⁸⁸ Como no tenemos ningún estudio monográfico de esta ceca, para su estudio utilizo la obra de García-Bellido y Blázquez (Cf. M. P. GARCÍA-BELLIDO y C. BLÁZQUEZ CERRATO (2001), Vol. II, pp. 264-265) para describir la emisión, los tipos y la cronología de los hallazgos enumerados.

LA CIRCULACIÓN MONETARIA EN EL SUR PENINSULAR DURANTE
EL PERIODO ROMANO-REPUBLICANO

Ref.: V. 30.1.; *CNH.* 226.1; *NAH.* 655; UNTERMANN, *MLH.* 22.1.1; G-B, *Diccionario*, 1ª em., nº 1. Cr. Tránsito del s. II al I a. C.

Procedencia	Peso	Módulo	Posición cuño	Conservación	Nº de Referencia-Inventario-Museo- Colección y otros datos de interés
Castillejo, El (Santiago del Campo, Cáceres) ³¹⁸⁹	11 grs.	27 mm.	----	----	----

Esporádicos

Serie I

As

Anv. Cabeza masculina a derecha; alrededor, tres delfines.

Rev. Jinete con casco y palma a derecha; debajo, sobre exergo, leyenda ibérica *l.a.ki.n.e.*

Ref.: V. 30.1.; *CNH.* 226.1; *NAH.* 655; UNTERMANN, *MLH.* 22.1.1; G-B, *Diccionario*, 1ª em., nº 1. Cr. Tránsito del s. II al I a. C.

Procedencia	Peso	Módulo	Posición cuño	Conservación	Nº de Referencia-Inventario-Museo- Colección y otros datos de interés
Castillejo, El (Santiago del Campo, Cáceres) ³¹⁹⁰	----	----	----	----	1 as

Museos

Sin indicación de serie

Procedencia	Peso	Módulo	Posición cuño	Conservación	Nº de Referencia-Inventario-Museo- Colección y otros datos de interés
Museo de Évora (Portugal) ³¹⁹¹	----	----	----	----	1 moneda

³¹⁸⁹ Cf. J. ESTEBAN ORTEGA y J. SALAS MARTÍN (1988), p. 130; J. L. SÁNCHEZ ABAL y S. GARCÍA JIMÉNEZ (1988), p. 157; S. GARCÍA JIMÉNEZ (1989), pp. 139-142; F. CHAVES TRISTÁN y P. OTERO MORÁN (2002), pp. 196-198; C. BLÁZQUEZ CERRATO (2002a), p. 69.

³¹⁹⁰ Cf. A. ARÉVALO GONZÁLEZ (1995a), p. 42; C. BLÁZQUEZ CERRATO (2002a), pp. 150-151.

³¹⁹¹ Cf. M. FARINHA DOS SANTOS y G. MARQUES (1977), pp. 795-810; C. BLÁZQUEZ CERRATO (1992), pp. 132-136.

*Hallazgos monetarios de la ceca de l.a.u.r.o*³¹⁹²

Su localización se correspondería con Llerona (Vallés Oriental, Barcelona), ya que parece heredar de esta ciudad ibérica el topónimo.

Museos

Serie III

As

Anv. Cabeza masculina con cuello vestido con fíbula y torques rematado en cabeza de serpiente a derecha; delante, torques con remates globulares; detrás, caduceo.

Rev. Jinete con palma a derecha; debajo, sobre exergo, leyenda ibérica *l.a.u.r.o*.

Ref.: V. 21.1; CNH. 196.9; NAH. 751; UNTERMANN, *MLH*. 14.1.1; G-B, *Diccionario*, 3ª em., nº 8. Cr. Segunda mitad del s. II a. C.

Procedencia	Peso	Módulo	Posición cuño	Conservación	Nº de Referencia-Inventario-Museo- Colección y otros datos de interés
Gabinete del Seminario de San Atón (Badajoz) ³¹⁹³	13,80 grs.	25 mm.	----	----	Nº en CGNSCSA: 39
Museo Arqueológico Provincial de Cáceres ³¹⁹⁴	12,86 grs.	27 mm.	----	----	----

*Hallazgos monetarios de la ceca de l.e.ta.i.s.a.m.a*³¹⁹⁵

Localización desconocida, aunque por la similitud del topónimo podemos identificarla con Ledesma de la Cogolla (La Rioja) o Ledesma de Soria (Soria).

Esporádicos

Sin indicación de serie

³¹⁹² Como no tenemos ningún estudio monográfico de esta ceca, para su estudio utilizo la obra de García-Bellido y Blázquez (Cf. M. P. GARCÍA-BELLIDO y C. BLÁZQUEZ CERRATO (2001), Vol. II, pp. 267-270) para describir la emisión, los tipos y la cronología de los hallazgos enumerados.

³¹⁹³ Cf. R. GÓMEZ VILAFRANCA (1910) (CGNSCSA); C. BLÁZQUEZ CERRATO (1992), pp. 118-126; C. BLÁZQUEZ CERRATO (2002a), pp. 86-93.

³¹⁹⁴ Cf. C. CALLEJO SERRANO (1957); C. BARRANTES LÓPEZ y S. PANIAGUA BERROCAL (1987), pp. 107-120; C. BLÁZQUEZ CERRATO (1992), pp. 126-132; C. BLÁZQUEZ CERRATO (2002a), pp. 93-96.

³¹⁹⁵ Como no tenemos ningún estudio monográfico de esta ceca, para su estudio utilizo la obra de García-Bellido y Blázquez (Cf. M. P. GARCÍA-BELLIDO y C. BLÁZQUEZ CERRATO (2001), Vol. II, pp. 270-271) para describir la emisión, los tipos y la cronología de los hallazgos enumerados.

LA CIRCULACIÓN MONETARIA EN EL SUR PENINSULAR DURANTE
EL PERIODO ROMANO-REPUBLICANO

Procedencia	Peso	Módulo	Posición cuño	Conservación	Nº de Referencia-Inventario-Museo- Colección y otros datos de interés
Salamanca ³¹⁹⁶	----	----	----	----	1 as

*Hallazgos monetarios de la ceca de m.e.tu.a.i.n.u.m*³¹⁹⁷

Localización incierta, aunque posiblemente estuviese asentada en la Celtiberia.

Excavaciones

Serie I

As

Anv. Cabeza masculina a derecha; delante y detrás, delfines.

Rev. Jinete lancero con gorro o casco a derecha; debajo, en arco, leyenda ibérica *m.e.tu.a.i.n.u.m.*

Ref.: V. 48.1.; CNH. 289.2; GIL FARRÉS 774; UNTERMANN, *MLH.* 84.1.1; G-B, *Diccionario*, 1ª em., nº 1. Cr. Principios del s. I a. C.

Procedencia	Peso	Módulo	Posición cuño	Conservación	Nº de Referencia-Inventario-Museo- Colección y otros datos de interés
Diógenes (Ciudad Real) ³¹⁹⁸	10,13 grs.	23 mm.	----	Regular	Domergue, <i>Diógenes</i> , nº 21 (Lám. IV.8)

Sin indicación de serie

Procedencia	Peso	Módulo	Posición cuño	Conservación	Nº de Referencia-Inventario-Museo- Colección y otros datos de interés
Dehesa de la Mulva (Villanueva del Río y Minas, Sevilla) ³¹⁹⁹	----	----	----	----	1 moneda

Esporádicos

Serie I

As

Anv. Cabeza masculina a derecha; delante y detrás, delfines.

³¹⁹⁶ Cf. A. DELGADO (1871), T. 3, p. 306; I. PEREIRA, J. P. BOST y J. HIERNARD (1974) (FCM); M. GARCÍA DE FIGUEROLA, M. (1984), p. 196; C. BLÁZQUEZ CERRATO (2002a), p. 148 (Lám. VI, nº 11).

³¹⁹⁷ Como no tenemos ningún estudio monográfico de esta ceca, para su estudio utilizo la obra de García-Bellido y Blázquez (Cf. M. P. GARCÍA-BELLIDO y C. BLÁZQUEZ CERRATO (2001), Vol. II, pp. 280-281) para describir la emisión, los tipos y la cronología de los hallazgos enumerados.

³¹⁹⁸ Cf. C. DOMERGUE (1967), pp. 29-81; M. P. GARCÍA-BELLIDO (1982), pp. 110-114, Hallazgo 18.

³¹⁹⁹ Cf. C. FERNÁNDEZ-CHICARRO y A. OLIVELLA (1964), pp. 29-31; C. BLÁZQUEZ CERRATO (1992), pp. 85-87.

Rev. Jinete lancero con gorro o casco a derecha; debajo, en arco, leyenda ibérica *m.e.tu.a.i.n.u.m.*

Ref.: V. 48.1.; *CNH*. 289.2; GIL FARRÉS 774; UNTERMANN, *MLH*. 84.1.1; G-B, *Diccionario*, 1ª em., nº 1. Cr. Principios del s. I a. C.

Procedencia	Peso	Módulo	Posición cuño	Conservación	Nº de Referencia-Inventario-Museo- Colección y otros datos de interés
Hornachuelos (Ribera del Fresno, Badajoz) ³²⁰⁰	8,32 grs.	24 mm.	6 h	----	Nº en ENPHRFB: 125

Hallazgos monetarios de la ceca de o.i.l.a.u.n.i.k.o.ś³²⁰¹

Localización incierta, aunque podría estar situada en la Celtiberia o Beronia, quizás en el alto Ebro.

Museos

Sin indicación de serie

Procedencia	Peso	Módulo	Posición cuño	Conservación	Nº de Referencia-Inventario-Museo- Colección y otros datos de interés
Museo de Évora (Portugal) ³²⁰²	----	----	----	----	1 moneda

Hallazgos monetarios de la ceca de o.ka.l.a.ko.m³²⁰³

Localización incierta. Aunque sólo se conoce por sus monedas, posiblemente por el topónimo se corresponda con Oncala (Soria).

Esporádicos

³²⁰⁰ Cf. F. J. JIMÉNEZ ÁVILA (1990) (ENPHRFB); M. P. GARCÍA-BELLIDO (1993b), p. 88; C. BLÁZQUEZ CERRATO (2002a), pp. 135-140.

³²⁰¹ Como no tenemos ningún estudio monográfico de esta ceca, para su estudio utilizo la obra de García-Bellido y Blázquez (Cf. M. P. GARCÍA-BELLIDO y C. BLÁZQUEZ CERRATO (2001), Vol. II, pp. 295-297) para describir la emisión, los tipos y la cronología de los hallazgos enumerados.

³²⁰² Cf. M. FARINHA DOS SANTOS y G. MARQUES (1977), pp. 795-810; C. BLÁZQUEZ CERRATO (1992), pp. 132-136.

³²⁰³ Como no tenemos ningún estudio monográfico de esta ceca, para su estudio utilizo la obra de García-Bellido y Blázquez (Cf. M. P. GARCÍA-BELLIDO y C. BLÁZQUEZ CERRATO (2001), Vol. II, p. 297) para describir la emisión, los tipos y la cronología de los hallazgos enumerados.

LA CIRCULACIÓN MONETARIA EN EL SUR PENINSULAR DURANTE
EL PERIODO ROMANO-REPUBLICANO

Serie I

As

Anv. Cabeza masculina a derecha; a ambos lados, delfín.

Rev. Jinete lancero con casco a derecha; debajo, en exergo, leyenda ibérica *o.k.a.l.a.ko.m.*

Ref.: V. 54.2; CNH. 289.2; NAH. 667; UNTERMANN, *MLH.* 85.1; G-B, *Diccionario*, 1ª em., nº 1. Cr. Principios del siglo I a. C.

Procedencia	Peso	Módulo	Posición cuño	Conservación	Nº de Referencia-Inventario-Museo- Colección y otros datos de interés
Hornachuelos (Ribera del Fresno, Badajoz) ³²⁰⁴	8,62 grs.	22 mm.	11 h	----	Nº en ENPHRFB: 125

*Hallazgos monetarios de la ceca de o.n.ti.ke.s*³²⁰⁵

Localización incierta, aunque por la tipología podríamos situarla en el Alto Aragón o Navarra.

Esporádicos

Serie II

As

Anv. Cabeza masculina barbada a derecha; delante, arado; detrás delfín.

Rev. Jinete lancero a derecha; debajo, sobre exergo, leyenda ibérica *o.n.ti.ke.s.*

Ref.: V. 54.1; CNH. 261.2; UNTERMANN, *MLH.* 42.1.2; G-B, *Diccionario*, 2ª em., nº 3. Cr. Principios del siglo I a. C.

Procedencia	Peso	Módulo	Posición cuño	Conservación	Nº de Referencia-Inventario-Museo- Colección y otros datos de interés
Hornachuelos (Ribera del Fresno, Badajoz) ³²⁰⁶	9,10 grs.	23 mm.	10 h	----	Nº en ENPHRFB: 126

³²⁰⁴ Cf. F. J. JIMÉNEZ ÁVILA (1990) (ENPHRFB); M. P. GARCÍA-BELLIDO (1993b), p. 88; C. BLÁZQUEZ CERRATO (2002a), pp. 135-140.

³²⁰⁵ Como no tenemos ningún estudio monográfico de esta ceca, para su estudio utilizo la obra de García-Bellido y Blázquez (Cf. M. P. GARCÍA-BELLIDO y C. BLÁZQUEZ CERRATO (2001), Vol. II, p. 300) para describir la emisión, los tipos y la cronología de los hallazgos enumerados.

³²⁰⁶ Cf. F. J. JIMÉNEZ ÁVILA (1990) (ENPHRFB); M. P. GARCÍA-BELLIDO (1993b), p. 88; C. BLÁZQUEZ CERRATO (2002a), pp. 135-140.

*Hallazgos monetarios de la ceca de o.r.o.s.i.(s)*³²⁰⁷

Localización incierta, aunque por su tipología podríamos situarla en la Sedetania, en la zona del Aragón central.

Excavaciones

Serie I

As

Anv. Cabeza masculina con manto y fíbula al cuello a derecha; alrededor, tres delfines.
Rev. Jinete lancero con casco de cimera a derecha; debajo, sobre exergo, leyenda ibérica
o.r.o.s.i.

Ref.: V. 49.1; *CNH*. 227.1; *NAH*. 658; UNTERMANN, *MLH*. 86.1.1; G-B, *Diccionario*, 1ª em., nº 3. Cr. Tránsito del s. II y I a. C.

Procedencia	Peso	Módulo	Posición cuño	Conservación	Nº de Referencia-Inventario-Museo- Colección y otros datos de interés
Castillejo, El (Santiago del Campo, Cáceres) ³²⁰⁸	9,50 grs.	24 mm.	----	----	----
	9,95 grs.	24 mm.	----	----	----

Esporádicos

Serie I

As

Anv. Cabeza masculina con manto y fíbula al cuello a derecha; alrededor, tres delfines.
Rev. Jinete lancero con casco de cimera a derecha; debajo, sobre exergo, leyenda ibérica
o.r.o.s.i.

Ref.: V. 49.1; *CNH*. 227.1; *NAH*. 658; UNTERMANN, *MLH*. 86.1.1; G-B, *Diccionario*, 1ª em., nº 3. Cr. Tránsito del s. II y I a. C.

Procedencia	Peso	Módulo	Posición cuño	Conservación	Nº de Referencia-Inventario-Museo- Colección y otros datos de interés
Sansueña (Aliseda, Cáceres) ³²⁰⁹	8,40 grs.	24 mm.	----	----	----
Villasviejas del Tamuja (Botija, Cáceres) ³²¹⁰	8,75 grs.	24 mm.	----	----	----

³²⁰⁷ Como no tenemos ningún estudio monográfico de esta ceca, para su estudio utilizo la obra de García-Bellido y Blázquez (*Cf.* M. P. GARCÍA-BELLIDO y C. BLÁZQUEZ CERRATO (2001), Vol. II, pp. 305-306) para describir la emisión, los tipos y la cronología de los hallazgos enumerados.

³²⁰⁸ *Cf.* J. ESTEBAN ORTEGA y J. SALAS MARTÍN (1988), p. 130; J. L. SÁNCHEZ ABAL y S. GARCÍA JIMÉNEZ (1988), p. 157; S. GARCÍA JIMÉNEZ (1989), pp. 139-142; F. CHAVES TRISTÁN y P. OTERO MORÁN (2002), pp. 196-198; C. BLÁZQUEZ CERRATO (2002a), p. 69.

³²⁰⁹ *Cf.* J. L. SÁNCHEZ ABAL y S. GARCÍA JIMÉNEZ (1988), p. 157; S. GARCÍA JIMÉNEZ (1989), p. 140; C. BLÁZQUEZ CERRATO (2002a), p. 150.

³²¹⁰ *Cf.* J. L. SÁNCHEZ ABAL y S. GARCÍA JIMÉNEZ (1988), pp. 153 y 158; J. L. SÁNCHEZ ABAL y J. ESTEBAN ORTEGA (1988), pp. 1017-1031; S. GARCÍA JIMÉNEZ (1989), pp.

LA CIRCULACIÓN MONETARIA EN EL SUR PENINSULAR DURANTE
EL PERIODO ROMANO-REPUBLICANO

Sin indicación de serie

Procedencia	Peso	Módulo	Posición cuño	Conservación	Nº de Referencia-Inventario-Museo- Colección y otros datos de interés
Castillejo, El (Santiago del Campo, Cáceres) ³²¹¹	----	----	----	----	1 as

Museos

Sin indicación de serie

Procedencia	Peso	Módulo	Posición cuño	Conservación	Nº de Referencia-Inventario-Museo- Colección y otros datos de interés
Museo de Évora (Portugal) ³²¹²	----	----	----	----	2 ases

*Hallazgos monetarios de la ceca de *ś.a.i.ti* / Saetabi³²¹³*

Localización segura en la actual Játiva (Valencia).

Excavaciones

Serie II

As

Anv. Cabeza masculina diademada con manto y fíbula anular a derecha; detrás, palma.

Rev. Jinete lancero con casco a derecha; debajo, sobre exergo, leyenda ibérica *ś.a.i.ti*.

Ref.: V. 20.2; CNH. 315.3; NAH. 311; UNTERMANN, MLH. 35.2.2; G-B, *Diccionario*, 2ª em., nº 3. Cr. Mediados del s. II a. C.

Procedencia	Peso	Módulo	Posición cuño	Conservación	Nº de Referencia-Inventario-Museo- Colección y otros datos de interés
Villaricos (Almería) ³²¹⁴	19,80 grs.	25,2 mm.	12 h	Muy Mala	Nº en CMVSFMAN: 4.2. Conservada en el MAN
	19,90 grs.	23,5 mm.	12 h	Muy Mala	Nº en CMVSFMAN: 4.3. Conservada en el MAN

139-142; C. BLÁZQUEZ CERRATO (1995), pp. 243-258; A. M. MARTÍN BRAVO (1995), pp. 139-142; C. BLÁZQUEZ CERRATO (2002a), pp. 159-162 (CMAOPIMCP).

³²¹¹ Cf. A. ARÉVALO GONZÁLEZ (1995a), p. 42; C. BLÁZQUEZ CERRATO (2002a), pp. 150-151.

³²¹² Cf. M. FARINHA DOS SANTOS y G. MARQUES (1977), pp. 795-810; C. BLÁZQUEZ CERRATO (1992), pp. 132-136.

³²¹³ Como no tenemos ningún estudio monográfico de esta ceca, para su estudio utilizo la obra de García-Bellido y Blázquez (Cf. M. P. GARCÍA-BELLIDO y C. BLÁZQUEZ CERRATO (2001), Vol. II, pp. 330-333) para describir la emisión, los tipos y la cronología de los hallazgos enumerados.

³²¹⁴ Cf. J. M. VIDAL BARDÁN (1981a), pp. 15-23 (CMVSFMAN).

Esporádicos

Serie II

As

Anv. Cabeza masculina diademada con manto y fíbula anular a derecha; detrás, palma.

Rev. Jinete lancero con casco a derecha; debajo, sobre exergo, leyenda ibérica *ś.a.i.ti*.Ref.: V. 20.2; *CNH*. 315.3; *NAH*. 311; UNTERMANN, *MLH*. 35.2.2; G-B, *Diccionario*, 2ª em., nº 3. Cr. Mediados del s. II a. C.

Procedencia	Peso	Módulo	Posición cuño	Conservación	Nº de Referencia-Inventario-Museo- Colección y otros datos de interés
Adra (Almería) ³²¹⁵	14,90 grs.	27 mm.	----	Regular	Nº en AEEAERACMC: 13 (Lám. IV.1). Nº en M.A.P. Almería: 24.113

Serie VI

As

Anv. Cabeza masculina a derecha; delante, leyenda latina interna *SAETABI*.Rev. Jinete con palma y casco de cimera a derecha; debajo, sobre exergo, leyenda ibérica *ś.a.i.ti*.Ref.: V. 20.10; *CNH*. 316.15; *NAH*. 826; UNTERMANN, *MLH*. 35.4.6; G-B, *Diccionario*, 6ª em., nº 16. Cr. 49-46 a. C.

Procedencia	Peso	Módulo	Posición cuño	Conservación	Nº de Referencia-Inventario-Museo- Colección y otros datos de interés
Hornachuelos (Ribera del Fresno, Badajoz) ³²¹⁶	12,78 grs.	29 mm.	12 h	----	Nº en ENPHRFB: 132

Sin indicación de serie

Procedencia	Peso	Módulo	Posición cuño	Conservación	Nº de Referencia-Inventario-Museo- Colección y otros datos de interés
Évora (Portugal) ³²¹⁷	----	----	----	----	Varias monedas

Museos

Sin indicación de serie

Procedencia	Peso	Módulo	Posición cuño	Conservación	Nº de Referencia-Inventario-Museo- Colección y otros datos de interés
Museo de Évora (Portugal) ³²¹⁸	----	----	----	----	1 moneda

³²¹⁵ Cf. A. PÉREZ CASAS (1978), pp. 303-326 (AEEAERACMC).

³²¹⁶ Cf. F. J. JIMÉNEZ ÁVILA (1990) (ENPHRFB); M. P. GARCÍA-BELLIDO (1993b), p. 88; C. BLÁZQUEZ CERRATO (2002a), pp. 135-140.

³²¹⁷ Cf. F. MATEU Y LLOPIS (1947-1948) p. 66; I. PEREIRA, J. P. BOST y J. HIERNARD (1974) (FCM).

³²¹⁸ Cf. M. FARINHA DOS SANTOS y G. MARQUES (1977), pp. 795-810; C. BLÁZQUEZ CERRATO (1992), pp. 132-136.

*Hallazgos monetarios de la ceca de s.a.l.t.u.i.e*³²¹⁹

Localización segura en la actual Zaragoza; el *oppidum* ibérico estuvo situado en la zona NE de la ciudad.

Excavaciones

Serie I

As

Anv. Cabeza masculina con cuello vestido y fíbula a derecha; alrededor, tres delfines.

Rev. Jinete con palma, clámide y casco de cimera a derecha; debajo, sobre exergo, leyenda ibérica *s.a.l.t.u.i.e*.

Ref.: V. 30.1; *CNH*. 228.1; *NAH*. 653; UNTERMANN, *MLH*. 24.1.1; G-B, *Diccionario*, 1ª em., nº 1. Cr. Tránsito del s. II y I a. C.

Procedencia	Peso	Módulo	Posición cuño	Conservación	Nº de Referencia-Inventario-Museo- Colección y otros datos de interés
Castillejo de la Orden (Alcántara, Cáceres) ³²²⁰	12,70 grs.	26 mm.	----	----	----

Sin indicación de serie

Procedencia	Peso	Módulo	Posición cuño	Conservación	Nº de Referencia-Inventario-Museo- Colección y otros datos de interés
Castillejo, El (Santiago del Campo, Cáceres) ³²²¹	----	----	----	----	1 as (<i>CNH</i> . 228.1-2)

Esporádicos

Serie I

As

Anv. Cabeza masculina con cuello vestido y fíbula a derecha; alrededor, tres delfines.

Rev. Jinete con palma, clámide y casco de cimera a derecha; debajo, sobre exergo, leyenda ibérica *s.a.l.t.u.i.e*.

Ref.: V. 30.1-2; *CNH*. 228.1-2; *NAH*. 653-4; UNTERMANN, *MLH*. 24.1.1-1.4; G-B, *Diccionario*, 1ª em., nº 1. Cr. Tránsito del s. II y I a. C.

³²¹⁹ Como no tenemos ningún estudio monográfico de esta ceca, para su estudio utilizo la obra de García-Bellido y Blázquez (Cf. M. P. GARCÍA-BELLIDO y C. BLÁZQUEZ CERRATO (2001), Vol. II, pp. 71-72) para describir la emisión, los tipos y la cronología de los hallazgos enumerados.

³²²⁰ Cf. R. LÓPEZ MELERO, J. L. SANCHEZ ABAL y S. GARCÍA JIMÉNEZ (1984), pp. 265-323; S. GARCÍA JIMÉNEZ (1989), pp. 139-142; C. BLÁZQUEZ CERRATO (1992), pp. 59-61; C. BLÁZQUEZ CERRATO (2002a), pp. 69-70.

³²²¹ Cf. J. ESTEBAN ORTEGA y J. SALAS MARTÍN (1988), p. 130; J. L. SÁNCHEZ ABAL y S. GARCÍA JIMÉNEZ (1988), p. 157; S. GARCÍA JIMÉNEZ (1989), pp. 139-142; F. CHAVES TRISTÁN y P. OTERO MORÁN (2002), pp. 196-198; C. BLÁZQUEZ CERRATO (2002a), p. 69.

Procedencia	Peso	Módulo	Posición cuño	Conservación	Nº de Referencia-Inventario-Museo- Colección y otros datos de interés
Castillejo, El (Santiago del Campo, Cáceres) ³²²²	----	----	----	----	1 moneda de V. 30.1-2
Hornachuelos (Ribera del Fresno, Badajoz) ³²²³	12,41 grs.	26 mm.	1 h	----	Nº en ENPHRFB: 121 (V. 30.2)
Villasviejas del Tamuja (Botija, Cáceres) ³²²⁴	11,35 grs.	24 mm.	----	----	V. 30.1
	10,30 grs.	24 mm.	----	----	V. 30.1
	9,80 grs.	24 mm.	----	----	V. 30.1
	9,78 grs.	23 mm.	11 h	----	Nº en CMAOPIMCP de las monedas de M. G de Figuerola: 17 (V. 30.2)

Sin indicación de serie

Procedencia	Peso	Módulo	Posición cuño	Conservación	Nº de Referencia-Inventario-Museo- Colección y otros datos de interés
Región de Guimarães (Braga, Portugal) ³²²⁵	----	----	----	----	1 moneda
Villasviejas del Tamuja (Botija, Cáceres) ³²²⁶	----	----	----	----	1 moneda en colección particular

Museos

Sin indicación de serie

Procedencia	Peso	Módulo	Posición cuño	Conservación	Nº de Referencia-Inventario-Museo- Colección y otros datos de interés
Museo de Évora (Portugal) ³²²⁷	----	----	----	----	1 moneda

³²²² Cf. A. ARÉVALO GONZÁLEZ (1995a), p. 42; C. BLÁZQUEZ CERRATO (2002a), pp. 150-151.

³²²³ Cf. F. J. JIMÉNEZ ÁVILA (1990) (ENPHRFB); M. P. GARCÍA-BELLIDO (1993b), p. 88; C. BLÁZQUEZ CERRATO (2002a), pp. 135-140.

³²²⁴ Cf. J. L. SÁNCHEZ ABAL y S. GARCÍA JIMÉNEZ (1988), pp. 153 y 158; J. L. SÁNCHEZ ABAL y J. ESTEBAN ORTEGA (1988), pp. 1017-1031; S. GARCÍA JIMÉNEZ (1989), pp. 139-142; C. BLÁZQUEZ CERRATO (1995), pp. 243-258; A. M. MARTÍN BRAVO (1995), pp. 139-142; C. BLÁZQUEZ CERRATO (2002a), pp. 159-162 (CMAOPIMCP).

³²²⁵ Cf. F. MATEU Y LLOPIS (1947-1948) p. 78, nº 268; I. PEREIRA, J. P. BOST y J. HIERNARD (1974) (FCM).

³²²⁶ Cf. A. ARÉVALO GONZÁLEZ (1999), Cap. VIII. Hallazgos, pp. 133-200, Hallazgo 7a.

³²²⁷ Cf. M. FARINHA DOS SANTOS y G. MARQUES (1977), pp. 795-810; C. BLÁZQUEZ CERRATO (1992), pp. 132-136.

Hallazgos monetarios de la ceca de $\acute{s}.a.m.a.l.a$ ³²²⁸

Localización desconocida; sólo tenemos noticias de ella a través de sus monedas, aunque por la tipología pertenecería a la Celtiberia.

Esporádicos

Serie I

As

Anv. Cabeza barbada a derecha; a ambos lados, delfín.

Rev. Jinete lancero a derecha; debajo, bajo línea, leyenda ibérica $\acute{s}.a.m.a.l.a$.

Ref.: V. 38.1; CNH. 290.1; NAH. 664. Cr. Principios del siglo I a. C.

Procedencia	Peso	Módulo	Posición cuño	Conservación	Nº de Referencia-Inventario-Museo- Colección y otros datos de interés
Región de Guimarães (Braga, Portugal) ³²²⁹	----	----	----	----	1 as

Hallazgos monetarios de la ceca de $\acute{s}.e.ka.i.s.a$ / $\acute{s}.e.ka.i.s.a.ko.m$ ³²³⁰

Localización en Calatayud (Zaragoza), con dos emplazamientos consecutivos, el primero en el Poyo de Mara (*Segeda* I) y el segundo en Belmonte de Gracián (*Segeda* II), ambos en el valle del Perejil.

Excavaciones

Serie VII

As

Anv. Cabeza masculina con torques a derecha; delante y detrás, delfín con diferentes estilos.

Rev. Jinete lancero a derecha; debajo, en cartela o bajo línea, leyenda ibérica $\acute{s}.e.ka.i.s.a$ con diferentes grafías del signo *ka*.

Ref.: V. 65.5-7, 11, 13; CNH. 236.39-42, 237, 43-45; NAH. 585; GIL FARRÉS 789; UNTERMANN, *MLH*. 78.2.7, 4.6; G-B, *Diccionario*, 7ª em., nº 22. Cr. Post. 133- antes del 82 a. C.

³²²⁸ Como no tenemos ningún estudio monográfico de esta ceca, para su estudio utilizo la obra de García-Bellido y Blázquez (Cf. M. P. GARCÍA-BELLIDO y C. BLÁZQUEZ CERRATO (2001), Vol. II, p. 336) para describir la emisión, los tipos y la cronología de los hallazgos enumerados.

³²²⁹ Cf. F. MATEU Y LLOPIS (1947-1948) p. 78, nº 268; I. PEREIRA, J. P. BOST y J. HIERNARD (1974) (FCM).

³²³⁰ Como no tenemos ningún estudio monográfico de esta ceca, para su estudio utilizo la obra de García-Bellido y Blázquez (Cf. M. P. GARCÍA-BELLIDO y C. BLÁZQUEZ CERRATO (2001), Vol. II, pp. 342-346) para describir la emisión, los tipos y la cronología de los hallazgos enumerados.

Procedencia	Peso	Módulo	Posición cuño	Conservación	Nº de Referencia-Inventario-Museo- Colección y otros datos de interés
Cáceres el Viejo ³²³¹	5,49 grs.	22 mm.	---	---	Nº en CVSLS: 214. AA 1928, p. 55. Nº en PACCRVCV: 111. Museo de Cáceres (CNH. 236.40?)
	5,53 grs.	21 mm.	---	---	Nº en CVSLS: 215. AA 1928, p. 55. Nº en PACCRVCV: 112. Museo de Cáceres (CNH. 236.40?)
	5,98 grs.	21 mm.	---	---	Nº en CVSLS: 216. AA 1928, p. 55. Nº en PACCRVCV: 113. Museo de Cáceres (CNH. 236.40?)
	6,06 grs.	21 mm.	---	---	Nº en CVSLS: 217. AA 1928, p. 55. Nº en PACCRVCV: 114. Museo de Cáceres (CNH. 236.40?)
	6,18 grs.	22 mm.	---	---	Nº en CVSLS: 218. AA 1928, p. 55. Nº en PACCRVCV: 115. Museo de Cáceres (CNH. 236.40?)
	7,80 grs.	23 mm.	---	---	Nº en CVSLS: 219. AA 1928, p. 55. Nº en PACCRVCV: 116. Museo de Cáceres (CNH. 236.40?)
	13,34 grs.	24 mm.	---	---	Nº en CVSLS: 220. AA 1928, p. 55. Nº en PACCRVCV: 117. Museo de Cáceres (CNH. 236.40?)
	9,62 grs.	23 mm.	---	---	Nº en CVSLS: 222. AA 1930, p. 347. Nº en PACCRVCV: 103. Museo de Cáceres (CNH. 236.40?)
	7,10 grs.	21 mm.	---	---	Nº en CVSLS: 221. AA 1928, p. 56. Nº en PACCRVCV: 109. Museo de Cáceres (CNH. 236.42)
	7,41 grs.	22 mm.	---	---	Nº en CVSLS: 223. AA 1930, p. 347. Nº en PACCRVCV: 104. Museo de Cáceres (CNH. 236.42)
	7,55 grs.	23 mm.	---	---	Nº en CVSLS: 224. AA 1930, p. 347. Nº en PACCRVCV: 105. Museo de Cáceres (CNH. 236.42)
	8,67 grs.	22 mm.	---	---	Nº en CVSLS: 225. AA 1930, p. 347. Nº en PACCRVCV: 106. Museo de Cáceres (CNH. 236.42)
	9,17 grs.	24 mm.	---	---	Nº en CVSLS: 226. AA 1930, p. 347. Nº en PACCRVCV: 107. Museo de Cáceres (CNH. 236.42)
	9,36 grs.	24 mm.	---	---	Nº en CVSLS: 227. AA 1930, p. 347. Nº en PACCRVCV: 108. Museo de Cáceres (CNH. 236.42)
7,54 grs.	23 mm.	---	---	Nº en CVSLS: 228. AA 1930, p. 347. Nº en PACCRVCV: 110. Museo de Cáceres (CNH. 236-42, CNH. 237.43-45)	
Castillejo, El (Santiago del Campo, Cáceres) ³²³²	---	---	---	---	2 monedas de CNH. 237.45
Castrejón de Capote (Higuera la Real, Badajoz) ³²³³	7,16 grs.	24 mm.	---	---	Nº en AENPSPCC: 10 (CNH. 236.42)
	6,83 grs.	23 mm.	---	---	Nº en AENPSPCC: 24 (CNH. 236.42)
	6,83 grs.	23 mm.	---	---	Nº en AENPSPCC: 28 (CNH. 236.42)
Diógenes (Ciudad Real) ³²³⁴	---	23,5 mm.	---	---	Domergue, <i>Diógenes</i> , nº 22 (CNH. 236.42)

³²³¹ Cf. A. SCHULTEN (1928), pp. 12 y ss. (AA 1927); A. SCHULTEN (1930), pp. 54 y ss. (AA 1928); A. SCHULTEN (1932), pp. 346 y ss. (AA 1930); M. BELTRÁN LLORIS (1973-1974), pp. 255-310 (PACCRVCV); H. J. HILDEBRANT (1984), pp. 257-297 (CVSLS); C. BLÁZQUEZ CERRATO (2002a), pp. 60-68.

³²³² Cf. J. ESTEBAN ORTEGA y J. SALAS MARTÍN (1988), p. 130; J. L. SÁNCHEZ ABAL y S. GARCÍA JIMÉNEZ (1988), p. 157; S. GARCÍA JIMÉNEZ (1989), pp. 139-142; F. CHAVES TRISTÁN y P. OTERO MORÁN (2002), pp. 196-198; C. BLÁZQUEZ CERRATO (2002a), p. 69.

³²³³ Cf. L. BERROCAL RANGEL (1988a), pp. 19-23; L. BERROCAL RANGEL y A. CANTO GARCÍA (1990), pp. 67-77 (AENPSPCC); L. BERROCAL RANGEL (1991), pp. 331-345; C. BLÁZQUEZ CERRATO (2002a), pp. 71-72.

LA CIRCULACIÓN MONETARIA EN EL SUR PENINSULAR DURANTE
EL PERIODO ROMANO-REPUBLICANO

	----	23 mm.	----	----	Domergue, <i>Diógenes</i> , nº 23 (CNH. 236.42)
La Bienvenida (Almodóvar del Campo, Ciudad Real) ³²³⁵	8,86 grs.	23 mm.	11 h	----	Nº en CMSACCR: 9. Nº de inventario de excavaciones: 3.285. Registro Arqueológico: F 2 (CNH. 236.42)
La Loba (Fuenteovejuna, Córdoba) ³²³⁶	10,15 grs.	22,6 mm.	4 h	Regular	Nº en HMLL: 8. Nº en excavación: 12. Estratigrafía: L 81- C 51. Ubicación: C I-7, nivel de derrumbe (CNH. 236.40 y 42 ó 237. 43 y 45)
	9,01 grs.	23,2 mm.	3 h	Regular	Nº en HMLL: 9. Nº en excavación: 4. Estratigrafía: L 81- C 2 B4-C4. Ubicación: C I-7, nivel de derrumbe (CNH. 236.40 y 42 ó 237. 43 y 45)
	8,31 grs.	24 mm.	----	Mala	Nº en HMLL: 10. Nº en excavación: 65. Estratigrafía: L 80- M 32 sig. 1. Ubicación: Y 9 (CNH. 236.40 y 42 ó 237. 43 y 45)
	8,24 grs.	23,4 mm.	7 h	Regular	Nº en HMLL: 11. Nº en excavación: 9. Estratigrafía: L 81 -C1 55. Ubicación: C I-3, nivel de ocupación más reciente (CNH. 236.40 y 42 ó 237. 43 y 45)
	7,21 grs.	22,8 mm.	----	Muy Mala	Nº en HMLL: 12. Nº en excavación: 56. Estratigrafía: L 80 -E 33-56. Ubicación: A II-6 (CNH. 236.40 y 42 ó 237. 43 y 45)
	7,01 grs.	22,4 mm.	6 h	Regular	Nº en HMLL: 13. Nº en excavación: -. Estratigrafía: L 78 -S. E. 13. Ubicación: Superficie (CNH. 236.40 y 42 ó 237. 43 y 45)
	6,86 grs.	22,5 mm.	5 h	Muy Mala	Nº en HMLL: 14. Nº en excavación: 41. Estratigrafía: L 80 -G 33-19. Ubicación: A II-3 (CNH. 236.40 y 42 ó 237. 43 y 45)
	5,40 grs.	23,4 mm.	2 h	Mala	Nº en HMLL: 15. Nº en excavación: 27. Estratigrafía: L 81 -D-U 10a. Ubicación: A II-4 (CNH. 236.40 y 42 ó 237. 43 y 45)
4,46 grs.	21 mm.	7 h	Mala	Nº en HMLL: 16. Nº en excavación: 36. Estratigrafía: L 81 -D-U 10c. Ubicación: A II-5 (CNH. 236.40 y 42 ó 237. 43 y 45)	

Sin indicación de serie

Procedencia	Peso	Módulo	Posición cuño	Conservación	Nº de Referencia-Inventario-Museo- Colección y otros datos de interés
Dehesa de la Mulva (Villanueva del Río y Minas, Sevilla) ³²³⁷	----	----	----	----	1 moneda
Hornachuelos (Ribera del Fresno, Badajoz) ³²³⁸	----	----	----	----	1 posible as

Esporádicos

Serie IV

As

³²³⁴ Cf. C. DOMERGUE (1967), pp. 29-81; M. P. GARCÍA-BELLIDO (1982), hallazgo 18, pp. 110-114.

³²³⁵ Cf. A. ARÉVALO GONZÁLEZ (1995b), pp. 129-137 (CMSACCR).

³²³⁶ Cf. F. CHAVES TRISTÁN y P. OTERO MORÁN (2002), pp. 163-230 (HMLL).

³²³⁷ Cf. C. FERNÁNDEZ-CHICARRO y A. OLIVELLA (1964), pp. 29-31; A. DOMÍNGUEZ ARRANZ (1983), pp. 23-39; C. BLÁZQUEZ CERRATO (1992), pp. 85-87.

³²³⁸ Cf. A. RODRÍGUEZ DÍAS y F. J. JIMÉNEZ ÁVILA (1987-1988), pp. 13-31; C. BLÁZQUEZ CERRATO (2002a), p. 74.

Anv. Cabeza masculina a derecha.

Rev. Jinete a derecha; debajo, en exergo, leyenda ibérica *ś.e.ka.i.s.a.ko.m.*

Ref.: V. 64.11; *CNH.* 234.19; *NAH.* 586; UNTERMANN, *MLH.* 78.6.18; G-B, *Diccionario*, 4ª em., nº 8. Cr. Post. 143- ante 133 a. C.

Procedencia	Peso	Módulo	Posición cuño	Conservación	Nº de Referencia-Inventario-Museo- Colección y otros datos de interés
Hornachuelos (Ribera del Fresno, Badajoz) ³²³⁹	9,50 grs.	23 mm.	2 h	----	Nº en ENPHRFB: 96

Serie V B

Semis

Anv. Cabeza masculina a derecha; delante, *ś.*

Rev. Caballo galopando a derecha; debajo, bajo línea, leyenda ibérica *ś.e.ka.i.s.a.*

Ref.: V. 65.9; *CNH.* 235.31; *NAH.* 579; UNTERMANN, *MLH.* 78.4.6; G-B, *Diccionario*, 5ª em. B, nº 17. Cr. Segunda mitad del s. II a. C.

Procedencia	Peso	Módulo	Posición cuño	Conservación	Nº de Referencia-Inventario-Museo- Colección y otros datos de interés
Hornachuelos (Ribera del Fresno, Badajoz) ³²⁴⁰	3,53 grs.	16 mm.	1 h	----	Nº en ENPHRFB: 111

Serie VI

As

Anv. Cabeza masculina a derecha, delante, delfín; detrás, signos ibéricos *ś.e.*

Rev. Jinete lancero a derecha; debajo, bajo línea, leyenda ibérica *ś.e.ka.i.s.a.*

Ref.: V. 65.5; *CNH.* 236.38; UNTERMANN, *MLH.* 78.2.7; G-B, *Diccionario*, 6ª em., nº 21. Cr. Post. 133- ante 82 a. C.

Procedencia	Peso	Módulo	Posición cuño	Conservación	Nº de Referencia-Inventario-Museo- Colección y otros datos de interés
Hornachuelos (Ribera del Fresno, Badajoz) ³²⁴¹	9,28 grs.	23 mm.	3 h	----	Nº en ENPHRFB: 97

Serie VII

As

Anv. Cabeza masculina con torques a derecha; delante y detrás, delfín con diferentes estilos.

Rev. Jinete lancero a derecha; debajo, en cartela o bajo línea, leyenda ibérica *ś.e.ka.i.s.a.* con diferentes grafías del signo *ka.*

Ref.: V. 65.5-7, 11, 13; *CNH.* 236.39-42, 237, 43-45; *NAH.* 585; GOMIS VI; GIL FARRÉS 789; UNTERMANN, *MLH.* 78.2.7, 4.6; G-B, *Diccionario*, 7ª em., nº 22. Cr. Post. 133- antes del 82 a. C.

³²³⁹ Cf. F. J. JIMÉNEZ ÁVILA (1990) (ENPHRFB); M. P. GARCÍA-BELLIDO (1993b), p. 88; C. BLÁZQUEZ CERRATO (2002a), pp. 135-140.

³²⁴⁰ Cf. F. J. JIMÉNEZ ÁVILA (1990) (ENPHRFB); M. P. GARCÍA-BELLIDO (1993b), p. 88; C. BLÁZQUEZ CERRATO (2002a), pp. 135-140.

³²⁴¹ Cf. F. J. JIMÉNEZ ÁVILA (1990) (ENPHRFB); M. P. GARCÍA-BELLIDO (1993b), p. 88; C. BLÁZQUEZ CERRATO (2002a), pp. 135-140.

LA CIRCULACIÓN MONETARIA EN EL SUR PENINSULAR DURANTE
EL PERIODO ROMANO-REPUBLICANO

Procedencia	Peso	Módulo	Posición cuño	Conservación	Nº de Referencia-Inventario-Museo- Colección y otros datos de interés
Cogolludo (Orellana la Vieja, Badajoz) ³²⁴²	5,70 grs.	22 mm.	12 h	----	CNH. 236.40
	9,27 grs.	23 mm.	8 h	----	Nº en CMAOPIMCP: 11 (CNH. 236.42)
El Coto (Fregenal de la Sierra, Cáceres) ³²⁴³	----	----	----	----	Berrocal Rangel, nº 1 (CNH. 236.42)
El Viso (Córdoba) ³²⁴⁴	6,87 grs.	21,9 mm.	7 h	----	Nº en M.A.P. Córdoba: 11.813 (CNH. 236.38)
Hornachuelos (Ribera del Fresno, Badajoz) ³²⁴⁵	10,20 grs.	24 mm.	10 h	----	Nº en ENPHRFB: 98 (CNH. 236.42)
	9,37 grs.	24 mm.	9 h	----	Nº en ENPHRFB: 99 (CNH. 236.42)
	8,61 grs.	22 mm.	9 h	----	Nº en ENPHRFB: 100 (CNH. 236.42)
	8,35 grs.	23 mm.	6 h	----	Nº en ENPHRFB: 101 (CNH. 237.43)
	8,27 grs.	23 mm.	1 h	----	Nº en ENPHRFB: 102 (CNH. 237.43)
	7,86 grs.	22 mm.	3 h	----	Nº en ENPHRFB: 103 (CNH. 237.44)
	7,82 grs.	21 mm.	6 h	----	Nº en ENPHRFB: 104 (CNH. 237.43)
	7,69 grs.	21,5 mm.	2 h	----	Nº en ENPHRFB: 105 (CNH. 237.43)
	7,53 grs.	22 mm.	9 h	----	Nº en ENPHRFB: 106 (CNH. 237.45)
	7,33 grs.	23 mm.	3 h	----	Nº en ENPHRFB: 107 (CNH. 237.45)
	6,96 grs.	21 mm.	5 h	----	Nº en ENPHRFB: 108 (CNH. 237.45)
5,68 grs.	20 mm.	10 h	----	Nº en ENPHRFB: 109 (CNH. 237.45)	
5,52 grs.	20 mm.	4 h	----	Nº en ENPHRFB: 110 (CNH. 237.45)	
La Loba (Fuenteobejuna, Córdoba) ³²⁴⁶	----	----	----	----	Nº en CMM: 7. Colección particular (CNH. 236.40 y 42 ó 237. 44. Gomis VI)
	----	----	----	----	Nº en CMM: 8. Colección particular (CNH. 236.40 y 42 ó 237. 44. Gomis VI)
	----	----	----	----	Nº en CMM: 9. Colección particular (CNH. 236.40 y 42 ó 237. 44. Gomis VI)
La Loba (Fuenteobejuna, Córdoba) ³²⁴⁷	7,70 grs.	23,5 mm.	4 h	Regular	Nº en CMLLFC: 3 (CNH. 236.42)
	7,08 grs.	22,5 mm.	1 h	Mala	Nº en CMLLFC: 4 (CNH. 236.42)
	7,20 grs.	23 mm.	10 h	Mala	Nº en CMLLFC: 5 (CNH. 236.42)
	6,79 grs.	----	12 h	Mala	Nº en CMLLFC: 6 (CNH. 236.42)
	10,10 grs.	24 mm.	4 h	Mala	Nº en CMLLFC: 7 (CNH. 236.42)
	8,63 grs.	23,5 mm.	6 h	Mala	Nº en CMLLFC: 8 (CNH. 236.42)
9,16 grs.	23 mm.	2 h	Buena	Nº en CMLLFC: 9 (CNH. 236.42)	
Mina y fundición de El Francés (Almodóvar del Río, Córdoba) ³²⁴⁸	13,2 grs.	26,1 mm.	11 h	----	Nº en M.A.P. Córdoba: 2.427 (CNH. 236.42)
Monte Figueiro (Algarve, Portugal) ³²⁴⁹	----	----	----	----	1 as (CNH. 236.40)
<i>Nertobriga</i> (Badajoz) ³²⁵⁰	6,83 grs.	23 mm.	----	----	CNH. 236.42
Ruecas (Badajoz) ³²⁵¹	10,87 grs.	24 mm.	11 h	----	CNH. 236.40

³²⁴² Cf. C. BLÁZQUEZ CERRATO (2002a), pp. 130-131.

³²⁴³ Cf. A. ARÉVALO GONZÁLEZ (1999), Cap. VIII. Hallazgos, pp. 133-200, Hallazgo 9.

³²⁴⁴ Cf. A. ARÉVALO GONZÁLEZ (1996), pp. 51-82.

³²⁴⁵ Cf. F. J. JIMÉNEZ ÁVILA (1990) (ENPHRFB); M. P. GARCÍA-BELLIDO (1993b), p. 88; C. BLÁZQUEZ CERRATO (2002a), pp. 135-140.

³²⁴⁶ Cf. D. VAQUERIZO, J. F. MURILLO, J. R. CARRILLO, M. F. MORENO, A. LEÓN, M. D. LUNA y A. Mª ZAMORANO (1994), pp. 194-205 (La circulación monetaria en el *territorium de Mellaria*) (CMM); F. CHAVES TRISTÁN y P. OTERO MORÁN (2002), p. 171.

³²⁴⁷ Cf. M. MORA SERRANO y J. C. VERA (1995), pp. 25-32 (CMLLFC); F. CHAVES TRISTÁN y P. OTERO MORÁN (2002), pp. 171-172.

³²⁴⁸ Cf. A. ARÉVALO GONZÁLEZ (1996), pp. 51-82.

³²⁴⁹ Cf. J. DA SILVA RUIVO (1995), pp. 155-160.

³²⁵⁰ Cf. L. BERROCAL RANGEL (1988a), p. 72; L. BERROCAL RANGEL y A. CANTO GARCÍA (1990), pp. 72 y 76 (AENPSPCC); C. BLÁZQUEZ CERRATO (2002a), p. 144.

Sansueña (Aliseda, Cáceres) ³²⁵²	----	----	----	----	CNH. 237.45
Sierra de Córdoba (Córdoba) ³²⁵³	9,06 grs.	22,6 mm.	7 h	----	Nº en M.A.P. Córdoba: 7.196 (CNH. 237.44)
	7,80 grs.	22,1 mm.	1 h	----	Nº en M.A.P. Córdoba: 4.575 (CNH. 237.44)
Villasviejas del Tamuja (Botija, Cáceres) ³²⁵⁴	----	----	----	----	33 monedas de CNH. 237.45
	8,21 grs.	22 mm.	3 h	----	Nº en CMAOPIMCP de las monedas de M. G de Figuerola: 18 (CNH. 236.40)
	10,15 grs.	22 mm.	5 h	----	Nº en CMAOPIMCP de las monedas de M. G de Figuerola: 19 (CNH. 236.42)
	9,49 grs.	21 mm.	10 h	----	Nº en CMAOPIMCP de las monedas de M. G de Figuerola: 20 (CNH. 236.42)
	9,19 grs.	23 mm.	5 h	----	Nº en CMAOPIMCP de las monedas de M. G de Figuerola: 21 (CNH. 236.42)
	8,14 grs.	23 mm.	7 h	----	Nº en CMAOPIMCP de las monedas de M. G de Figuerola: 22 (CNH. 236.42)
	8,12 grs.	23 mm.	7 h	----	Nº en CMAOPIMCP de las monedas de M. G de Figuerola: 23 (CNH. 236.42)
	7,47 grs.	21 mm.	10 h	----	Nº en CMAOPIMCP de las monedas de M. G de Figuerola: 24 (CNH. 236.42)
	7,30 grs.	21 mm.	10 h	----	Nº en CMAOPIMCP de las monedas de M. G de Figuerola: 25 (CNH. 236.42)
	6,35 grs.	21 mm.	5 h	----	Nº en CMAOPIMCP de las monedas de M. G de Figuerola: 26 (CNH. 236.42)
5,43 grs.	21 mm.	----	----	Nº en CMAOPIMCP de las monedas de M. G de Figuerola: 27 (CNH. 236.42?)	

Sin indicación de serie

Procedencia	Peso	Módulo	Posición cuño	Conservación	Nº de Referencia-Inventario-Museo-Colección y otros datos de interés
Cáceres el Viejo ³²⁵⁵	----	----	----	----	15 monedas
Castillejo, El (Santiago del Campo, Cáceres) ³²⁵⁶	----	----	----	----	2 monedas
Cerro del Plomo, El Centenillo (Jaén) ³²⁵⁷	----	----	----	----	1 as
Cerro Toizares (Málaga) ³²⁵⁸	----	----	----	----	Número indeterminado, sin mayor precisión
Córdoba ³²⁵⁹	----	----	----	----	16 monedas
Sotiel Coronada (Calañas, Huelva) ³²⁶⁰	----	----	----	----	1 moneda
Villasviejas del Tamuja (Botija, Cáceres) ³²⁶¹	----	----	----	----	10 monedas en colección particular

³²⁵¹ Cf. C. BLÁZQUEZ CERRATO (1989-1990), pp. 211-228. C. BLÁZQUEZ CERRATO (1992), pp. 230-231.

³²⁵² Cf. J. L. SÁNCHEZ ABAL y S. GARCÍA JIMÉNEZ (1988), p. 157; S. GARCÍA JIMÉNEZ (1989), p. 140; C. BLÁZQUEZ CERRATO (2002a), p. 150.

³²⁵³ Cf. A. ARÉVALO GONZÁLEZ (1996), pp. 51-82.

³²⁵⁴ Cf. J. L. SÁNCHEZ ABAL y S. GARCÍA JIMÉNEZ (1988), pp. 153 y 158; J. L. SÁNCHEZ ABAL y J. ESTEBAN ORTEGA (1988), pp. 1017-1031; S. GARCÍA JIMÉNEZ (1989), pp. 139-142; C. BLÁZQUEZ CERRATO (1995), pp. 243-258; A. M. MARTÍN BRAVO (1995), pp. 139-142; C. BLÁZQUEZ CERRATO (2002a), pp. 159-162 (CMAOPIMCP).

³²⁵⁵ Cf. R. MARTÍN VALLS (1967), pp. 128, 132, 145, 155, 139, 149 y 152; I. PEREIRA, J. P. BOST y J. HIERNARD (1974) (FCM).

³²⁵⁶ Cf. F. CHAVES TRISTÁN y P. OTERO MORÁN (2002), pp. 196-198 (HMLL).

³²⁵⁷ Cf. M. LÓPEZ PAYER, M. SORIA LERMA y J. PEÑA JIMÉNEZ (1983), pp. 18 y 26.

³²⁵⁸ Cf. F. MELERO GARCÍA (2001), pp. 457-467.

³²⁵⁹ Cf. A. DELGADO (1876), p. 375; A. DOMÍNGUEZ ARRANZ (1983), pp. 23-39.

³²⁶⁰ Cf. F. CHAVES TRISTÁN y P. OTERO MORÁN (2002), pp. 182-185 (HMLL).

LA CIRCULACIÓN MONETARIA EN EL SUR PENINSULAR DURANTE
EL PERIODO ROMANO-REPUBLICANO

Museos

Serie VII

As

Anv. Cabeza masculina con torques a derecha; delante y detrás, delfín con diferentes estilos.

Rev. Jinete lancero a derecha; debajo, en cartela o bajo línea, leyenda ibérica *ś.e.ka.i.s.a* con diferentes grafías del signo *ka*.

Ref.: V. 65.5-7, 11, 13; *CNH*. 236.39-42, 237, 43-45; *NAH*. 585; GIL FARRÉS 789; UNTERMANN, *MLH*. 78.2.7, 4.6; G-B, *Diccionario*, 7ª em., nº 22. Cr. Post. 133- antes del 82 a. C.

Procedencia	Peso	Módulo	Posición cuño	Conservación	Nº de Referencia-Inventario-Museo- Colección y otros datos de interés
Museo Arqueológico Provincial de Cáceres ³²⁶²	9,37 grs.	22 mm.	----	----	<i>CNH</i> . 236.40
	5,05 grs.	22 mm.	----	----	<i>CNH</i> . 237.44
	7,42 grs.	21 mm.	----	----	<i>CNH</i> . 237.44
	4,55 grs.	23 mm.	----	----	<i>CNH</i> . 236.42
	9,49 grs.	23 mm.	----	----	<i>CNH</i> . 236.42
	8,67 grs.	21 mm.	----	----	<i>CNH</i> . 236.42
Museo Nacional de Arte Romano de Mérida (Badajoz) ³²⁶³	8,23 grs.	22 mm.	8 h	----	Nº en CMAOPIMCP: 55
	8,08 grs.	22 mm.	10 h	----	Nº en CMAOPIMCP: 56

Sin indicación de serie

Procedencia	Peso	Módulo	Posición cuño	Conservación	Nº de Referencia-Inventario-Museo- Colección y otros datos de interés
Gabinete del Seminario de San Atón (Badajoz) ³²⁶⁴	8,10 grs.	22 mm.	----	----	Nº en CGNSCSA: 44
Museo Arqueológico Provincial de Cáceres ³²⁶⁵	----	----	----	----	1 moneda
Museo de Évora (Portugal) ³²⁶⁶	----	----	----	----	9 monedas

³²⁶¹ Cf. A. ARÉVALO GONZÁLEZ (1999), Cap. VIII. Hallazgos, pp. 133-200, Hallazgo 7a.

³²⁶² Cf. C. CALLEJO SERRANO (1957); C. BARRANTES LÓPEZ y S. PANIAGUA BERROCAL (1987), pp. 107-120; C. BLÁZQUEZ CERRATO (1992), pp. 126-132; C. BLÁZQUEZ CERRATO (2002a), pp. 93-96.

³²⁶³ Cf. C. BLÁZQUEZ CERRATO (2002a), pp. 102-115 (CMAOPIMCP).

³²⁶⁴ Cf. R. GÓMEZ VILAFRANCA (1910) (CGNSCSA); C. BLÁZQUEZ CERRATO (1992), pp. 118-126; C. BLÁZQUEZ CERRATO (2002a), pp. 86-93.

³²⁶⁵ Cf. V. SORIA SÁNCHEZ (1994), pp. 485-493.

³²⁶⁶ Cf. M. FARINHA DOS SANTOS y G. MARQUES (1977), pp. 795-810; C. BLÁZQUEZ CERRATO (1992), pp. 132-136.

*Hallazgos monetarios de la ceca de s.e.ki.a*³²⁶⁷

Localizada con casi total seguridad en Ejea de los Caballeros (Zaragoza).

Excavaciones

Serie III

As

Anv. Cabeza masculina barbada a derecha; detrás, delfín.

Rev. Jinete lancero a derecha; encima, estrella; debajo, sobre exergo, leyenda ibérica *s.e.ki.a*.

Ref.: V. 42.6; CNH. 216.9; UNTERMANN, *MLH*. 43.2.5; G-B, *Diccionario*, 3ª em., n° 7. Cr. Antes 133 a. C.

Procedencia	Peso	Módulo	Posición cuño	Conservación	Nº de Referencia-Inventario-Museo- Colección y otros datos de interés
La Loba (Fuenteobejuna, Córdoba) ³²⁶⁸	8,38 grs.	25,00 mm	4 h	Buena	Nº en HMLL: 17. Nº en excavación: 62. Estratigrafía: L 80 - L 30 N-S. Ubicación: Patio B
	4,57 grs.	22,00 mm	11 h	Mala	Nº en HMLL: 18. Nº en excavación: 62. Estratigrafía: L 81 - zona D-U 10 c. Ubicación: C II-6 (aunque Chaves la ordena como as, por su peso podría pensarse que es un semis V. 42.7, pero al estar mal conservada podría haber perdido mucho de su peso).

Esporádicos

Sin indicación de serie

Procedencia	Peso	Módulo	Posición cuño	Conservación	Nº de Referencia-Inventario-Museo- Colección y otros datos de interés
Región de Guimarães (Braga, Portugal) ³²⁶⁹	----	----	----	----	1 moneda
Serpa (Beja, Portugal) ³²⁷⁰	----	----	----	----	1 moneda

³²⁶⁷ Como no tenemos ningún estudio monográfico de esta ceca, para su estudio utilizo la obra de García-Bellido y Blázquez (*Cf.* M. P. GARCÍA-BELLIDO y C. BLÁZQUEZ CERRATO (2001), Vol. II, pp. 346-347) para describir la emisión, los tipos y la cronología de los hallazgos enumerados.

³²⁶⁸ *Cf.* F. CHAVES TRISTÁN y P. OTERO MORÁN (2002), pp. 163-230 (HMLL).

³²⁶⁹ *Cf.* F. MATEU Y LLOPIS (1947-1948) p. 78, n° 268; I. PEREIRA, J. P. BOST y J. HIERNARD (1974) (FCM).

³²⁷⁰ *Cf.* J. LEITE DE VASCONCELLOS (1899-1900), pp. 232-233; I. PEREIRA, J. P. BOST y J. HIERNARD (1974) (FCM); C. ALFARO ASINS (1988), *Hallazgos Monetarios*, pp. 87-124. Hallazgo, n° 15 (MG).

LA CIRCULACIÓN MONETARIA EN EL SUR PENINSULAR DURANTE
EL PERIODO ROMANO-REPUBLICANO

Museos

Serie IV

As

Anv. Cabeza masculina barbada a derecha; detrás, dos delfines.

Rev. Jinete lancero a derecha; encima, creciente y estrella; debajo, sobre exergo, leyenda ibérica *s.e.ki.a.*

Ref.: V. 42.9-11; *CNH.* 217.14; UNTERMANN, *MLH.* 43.2.5; G-B, *Diccionario*, 4ª em., nº 10. Cr. Tránsito de los siglos II al I a. C.

Procedencia	Peso	Módulo	Posición cuño	Conservación	Nº de Referencia-Inventario-Museo- Colección y otros datos de interés
Gabinete del Seminario de San Atón (Badajoz) ³²⁷¹	8,65 grs.	25 mm.	----	----	Nº en CGNSCSA: 45
Museo Arqueológico Provincial de Cáceres ³²⁷²	7,75 grs.	27 mm.	----	----	V. 42.10

Sin indicación de serie

Procedencia	Peso	Módulo	Posición cuño	Conservación	Nº de Referencia-Inventario-Museo- Colección y otros datos de interés
Museo de Évora (Portugal) ³²⁷³	----	----	----	----	2 monedas

*Hallazgos monetarios de la ceca de s.e.ki.s.a.m.o.s*³²⁷⁴

Localización insegura, aunque Villaronga (*CNH.*) atribuye esta ceca a Canales de la Sierra (Logroño); García-Bellido (*Diccionario de cecas...*) no está muy de acuerdo y la sitúa en la Celtiberia occidental, por lo que algunos autores la han llegado a localizar en Sasamón o en Cerezo del Río Tirón, ambas en Burgos.

Esporádicos

Serie I

As

Anv. Cabeza masculina barbada a derecha; detrás, *s*; delante, delfín.

Rev. Jinete lancero a derecha; debajo, en arco, leyenda ibérica *s.e.ki.s.a.m.o.s.*

³²⁷¹ Cf. R. GÓMEZ VILAFRANCA (1910) (CGNSCSA); C. BLÁZQUEZ CERRATO (1992), pp. 118-126; C. BLÁZQUEZ CERRATO (2002a), pp. 86-93.

³²⁷² Cf. C. CALLEJO SERRANO (1957); C. BARRANTES LÓPEZ y S. PANIAGUA BERROCAL (1987), pp. 107-120; C. BLÁZQUEZ CERRATO (1992), pp. 126-132; C. BLÁZQUEZ CERRATO (2002a), pp. 93-96.

³²⁷³ Cf. M. FARINHA DOS SANTOS y G. MARQUES (1977), pp. 795-810; C. BLÁZQUEZ CERRATO (1992), pp. 132-136.

³²⁷⁴ Como no tenemos ningún estudio monográfico de esta ceca, para su estudio utilizo la obra de García-Bellido y Blázquez (Cf. M. P. GARCÍA-BELLIDO y C. BLÁZQUEZ CERRATO (2001), Vol. II, pp. 347-348) para describir la emisión, los tipos y la cronología de los hallazgos enumerados.

Ref.: V. 60.1; CNH. 291.1; NAH. 727; UNTERMANN, *MLH.* 69.1; G-B, *Diccionario*, 1ª em., nº 1. Cr. Principios del s. I a. C.

Procedencia	Peso	Módulo	Posición cuño	Conservación	Nº de Referencia-Inventario-Museo- Colección y otros datos de interés
Cáceres ³²⁷⁵	----	----	----	----	1 moneda

*Hallazgos monetarios de la ceca de *ś.e.ko.bi.ř.i.k.e.s*³²⁷⁶*

Tradicionalmente ha sido localizada en Cabeza de Griego (Saelices, Cuenca), sobre todo por la correspondencia con la antigua ciudad de *Segobriga*, que se encuentra allí ubicada. Sin embargo, se deduce de la dispersión monetaria que posiblemente tuviese dos asentamientos, uno el de Cabeza de Griego para *Segobriga* y otro en algún lugar entre la Mesopotamia de Duero y Pisuegra para *ś.e.ko.bi.ř.i.k.e.s*.

Tesorillos

Serie III

Denario

Anv. Cabeza masculina con torques a derecha; detrás, creciente; debajo, en el cuello, signo ibérico *ś*.

Rev. Jinete lancero con dos pies visibles a derecha; debajo, sobre exergo, leyenda ibérica *ś.e.ko.bi.ř.i.k.e.s*.

Ref.: V. 37.1-2; CNH. 292.5-10; UNTERMANN, *MLH.* 89.1.1-1.2; G-B, *Diccionario*, 3ª em., nº 4. Cr. Principios del s. I a. C.

Procedencia	Peso	Módulo	Posición cuño	Conservación	Nº de Referencia-Inventario-Museo- Colección y otros datos de interés
Azuel-Villa del Río (Montoro, Córdoba) 1874 ³²⁷⁷	----	----	----	----	TSH. Tesoro 28. 1 moneda
El Centenillo (Jaén) Primavera 1911 ³²⁷⁸	----	----	----	----	TSH. Tesoro 41, nº 59. Nº en HSJRS: 41 (CNH. 292.5)
Granada II ³²⁷⁹	----	----	----	----	2 monedas

³²⁷⁵ Cf. J. GAILLARD (1854), nº 517; P. VIDAL GONZÁLEZ (1989), p. 347, nº 26; C. BLÁZQUEZ CERRATO (2002a), p. 125.

³²⁷⁶ Como no tenemos ningún estudio monográfico de esta ceca, para su estudio utilizo la obra de García-Bellido y Blázquez (Cf. M. P. GARCÍA-BELLIDO y C. BLÁZQUEZ CERRATO (2001), Vol. II, pp. 338-341) para describir la emisión, los tipos y la cronología de los hallazgos enumerados.

³²⁷⁷ Cf. J. ZÓBEL DE ZANGRÓNIZ (1878), pp. 277 y ss.; M. GÓMEZ MORENO (1949), "El tesorillo de Azuel", pp. 182-184 y 343 y ss.; A. DOMÍNGUEZ ARRANZ (1979), p. 257; M. CANO (1979), pp. 17-24; A. DOMÍNGUEZ ARRANZ (1988), pp. 249-262; A. DOMÍNGUEZ ARRANZ (1991), p. 179; F. CHAVES TRISTÁN (1996), p. 362; A. ARÉVALO GONZÁLEZ (1996), pp. 64.

³²⁷⁸ Cf. G. F. HILL y H. W. SANDARS (1911), pp. 102-106 (HSJRS); M. CANO (1979), pp. 17-24; A. DOMÍNGUEZ ARRANZ (1979), p. 264; F. CHAVES TRISTÁN (1996), pp. 430-433 (TSH).

³²⁷⁹ Cf. G. K. JENKINS (1958b), pp. 135-146; M. CANO (1979), pp. 17-24; A. DOMÍNGUEZ ARRANZ (1979), p. 265; A. DOMÍNGUEZ ARRANZ (1991), p. 181.

LA CIRCULACIÓN MONETARIA EN EL SUR PENINSULAR DURANTE
EL PERIODO ROMANO-REPUBLICANO

Salamanca ³²⁸⁰	3,99 grs.	28 mm.	6 h	----	Nº en TSDI: 1 (CNH. 292.9)
	3,99 grs.	27 mm.	2 h	----	Nº en TSDI: 2 (CNH. 292.9)
	3,95 grs.	18,5 mm.	12 h	----	Nº en TSDI: 3 (CNH. 292.9)
	3,93 grs.	18,4 mm.	12 h	----	Nº en TSDI: 4 (CNH. 292.9)
	3,83 grs.	21 mm.	12 h	----	Nº en TSDI: 5 (CNH. 292.9)
	3,80 grs.	20 mm.	10 h	----	Nº en TSDI: 6 (CNH. 292.9)
	3,67 grs.	19,8 mm.	2 h	----	Nº en TSDI: 7 (CNH. 292.9)
	3,65 grs.	20,5 mm.	2 h	----	Nº en TSDI: 8 (CNH. 292.9)
	3,64 grs.	19,6 mm.	12 h	----	Nº en TSDI: 9 (CNH. 292.9)
	3,62 grs.	28,5 mm.	2 h	----	Nº en TSDI: 10 (CNH. 292.9)
	3,40 grs.	18,2 mm.	12 h	----	Nº en TSDI: 11 (CNH. 292.9)
	3,17 grs.	18 mm.	12 h	----	Nº en TSDI: 12 (CNH. 292.9)
	3,67 grs.	21 mm.	2 h	----	Nº en TSDI: 13 (CNH. 292.9)
	3,60 grs.	19,8 mm.	12 h	----	Nº en TSDI: 14 (CNH. 292.9)
	3,17 grs.	19,6 mm.	12 h	----	Nº en TSDI: 15 (CNH. 292.9)
3,14 grs.	20 mm.	12 h	----	Nº en TSDI: 16 (CNH. 292.9)	
Santana da Carnota (Alenquer, Portugal) ³²⁸¹	3,549 grs.	----	1 h	----	Nº en RSSC: 136. Museo Nacional de Arqueologia e Etnologia, Belem (Lisboa). NAVASCUÉS, MAN, 2.594-2.605

Esporádicos

Serie I

As

Anv. Cabeza masculina con torques a derecha; detrás, palma; delante, delfín; debajo, en el cuello, signo ibérico *ś*.

Rev. Jinete lancero a derecha; debajo, sobre exergo, leyenda ibérica *ś.e.ko.bi.ř.i.k.e.s.*

Ref.: V. 37.3; CNH. 291.1; UNTERMANN, *MLH.* 89.1.1; G-B, *Diccionario*, 1ª em., nº 1. Cr. Último tercio del s. II a. C.

Procedencia	Peso	Módulo	Posición cuño	Conservación	Nº de Referencia-Inventario-Museo- Colección y otros datos de interés
Hornachuelos (Ribera del Fresno, Badajoz) ³²⁸²	7,86 grs.	25 mm.	12 h	----	Nº en ENPHRFB: 124

Sin indicación de serie

Procedencia	Peso	Módulo	Posición cuño	Conservación	Nº de Referencia-Inventario-Museo- Colección y otros datos de interés
Cabeça da Corte (Portugal) ³²⁸³	----	----	----	----	1 denario
Cabeça de Vaiamonte (Monforte, Alto Alentejo, Portugal) ³²⁸⁴	----	----	----	----	1 denario

³²⁸⁰ Cf. M. P. GARCÍA-BELLIDO (1974), pp. 379-395 (TSDI); C. BLÁZQUEZ CERRATO (2002a), pp. 49-50.

³²⁸¹ Cf. J. R. VIEGAS y R. PARREIRA (1984), pp. 79-91+ Lám. 11-17 (RSSC).

³²⁸² Cf. F. J. JIMÉNEZ ÁVILA (1990) (ENPHRFB); M. P. GARCÍA-BELLIDO (1993b), p. 88; C. BLÁZQUEZ CERRATO (2002a), pp. 135-140.

³²⁸³ Cf. M. CANO (1979), pp. 17-24 (noticia de Castro Hipólito).

³²⁸⁴ Cf. M. CANO (1979), pp. 17-24.

El Tejado (Cerro del Berrueco, Béjar, Salamanca) ³²⁸⁵	----	----	----	----	Varios ases y denarios
Mirando do Douro (Bragança, Portugal) ³²⁸⁶	----	----	----	----	1 denario
Peredo de Bemposta (Bragança, Portugal) ³²⁸⁷	----	----	----	----	1 denario
Perto de Perula (Portugal) ³²⁸⁸	----	----	----	----	1 denario
Portugal ³²⁸⁹	----	----	----	----	1 as y 4 denarios
Salamanca ³²⁹⁰	----	----	----	----	1 as

Museos

Serie III

Denario

Anv. Cabeza masculina con torques a derecha; detrás, creciente; debajo, en el cuello, signo ibérico *ś*.

Rev. Jinete lancero con los dos pies visibles a derecha; debajo, sobre exergo, leyenda ibérica *ś.e.ko.bi.ř.i.k.e.s*.

Ref.: V. 37.1-2; CNH. 292.5-10; UNTERMANN, *MLH*. 89.1.1-1.2; G-B, *Diccionario*, 3ª em., nº 4. Cr. Principios del s. I a. C.

Procedencia	Peso	Módulo	Posición cuño	Conservación	Nº de Referencia-Inventario-Museo- Colección y otros datos de interés
Museo Arqueológico Provincial de Cáceres ³²⁹¹	3,60 grs.	19 mm.	----	----	----
	3,32 grs.	19 mm.	----	----	----

Sin indicación de serie

Procedencia	Peso	Módulo	Posición cuño	Conservación	Nº de Referencia-Inventario-Museo- Colección y otros datos de interés
Museo de Évora (Portugal) ³²⁹²	----	----	----	----	2 monedas

³²⁸⁵ Cf. P. C. MORÁN (1924), p. 24 (EACB); J. MALUQUER DE MOTES (1956), p. 117; I. PEREIRA, J. P. BOST y J. HIERNARD (1974) (FCM); M. CANO (1979), pp. 17-24; C. BLÁZQUEZ CERRATO (2002a), p. 152.

³²⁸⁶ Cf. F. MATEU Y LLOPIS (1947-1948) p. 76, nº 250 (Mateu Llopis nos dice que la referencia es de don Fernando Russell Cortez, de Oporto, en 1947); I. PEREIRA, J. P. BOST y J. HIERNARD (1974) (FCM); M. CANO (1979), pp. 17-24.

³²⁸⁷ Cf. I. PEREIRA, J. P. BOST y J. HIERNARD (1974) (FCM); M. CANO (1979), pp. 17-24 (extraído de *Nummus IV*, 1957, p. 146)

³²⁸⁸ Cf. M. CANO (1979), pp. 17-24 (noticia de Castro Hipólito)

³²⁸⁹ Cf. F. MATEU Y LLOPIS (1947-1948) p. 77; M. CANO (1979), pp. 17-24.

³²⁹⁰ Cf. M. CANO (1979), pp. 17-24 (en este artículo se nos comenta la existencia de 16 denarios de *Sekobirikes* (tesorillo estudiado por García-Bellido) y 1 as de *Sekobirikes*, aparecido en hallazgo esporádico)

³²⁹¹ Cf. C. CALLEJO SERRANO (1957); C. BARRANTES LÓPEZ y S. PANIAGUA BERROCAL (1987), pp. 107-120; C. BLÁZQUEZ CERRATO (1992), pp. 126-132; C. BLÁZQUEZ CERRATO (2002a), pp. 93-96.

³²⁹² Cf. M. FARINHA DOS SANTOS y G. MARQUES (1977), pp. 795-810; C. BLÁZQUEZ CERRATO (1992), pp. 132-136.

LA CIRCULACIÓN MONETARIA EN EL SUR PENINSULAR DURANTE
EL PERIODO ROMANO-REPUBLICANO

Museo de la Sociedad Martins Sarmento (Portugal) ³²⁹³	----	----	----	----	I moneda conservada en el Museo de la Sociedad Martín Sarmento de Guimarães
--	------	------	------	------	---

Hallazgos monetarios de la ceca de $\acute{s}.e.ko.ti.a.s$ l.a.ka.s³²⁹⁴

Aunque tradicionalmente se ha situado en Sigüenza (Guadalajara), actualmente se viene situando en Langa de Duero (Soria).

Museos

Serie I

As

Anv. Cabeza masculina a derecha; delante, delfín; detrás, leyenda ibérica *l.a.ka.s*.

Rev. Jinete lancero con casco de cimera a derecha; debajo, sobre exergo, leyenda ibérica *\acute{s}.e.ko.ti.a.s*.

Ref.: V. 59.1; CNH. 293.1; NAH. 713; UNTERMANN, *MLH*. 77.1.3; G-B, *Diccionario*, 1ª em., nº 1. Cr. Tránsito del s. II al I a. C.

Procedencia	Peso	Módulo	Posición cuño	Conservación	Nº de Referencia-Inventario-Museo- Colección y otros datos de interés
Museo de Évora (Portugal) ³²⁹⁵	----	----	----	----	1 as

Hallazgos monetarios de la ceca de $s.e.te.i.s.ke.n$ ³²⁹⁶

Localización incierta, probablemente en el Bajo Ebro, aunque también es posible que esté en Sástago (Zaragoza).

Museos

Sin indicación de serie

³²⁹³ Cf. F. MATEU Y LLOPIS (1947-1948) p. 78, nota 24 (Mateu y Llopis la sitúa en el Museo de la Sociedad Martins Sarmento de Guimarães); M. CANO (1979), pp. 17-24.

³²⁹⁴ Como no tenemos ningún estudio monográfico de esta ceca, para su estudio utilizo la obra de García-Bellido y Blázquez (Cf. M. P. GARCÍA-BELLIDO y C. BLÁZQUEZ CERRATO (2001), Vol. II, p. 348) para describir la emisión, los tipos y la cronología de los hallazgos enumerados.

³²⁹⁵ Cf. M. FARINHA DOS SANTOS y G. MARQUES (1977), pp. 795-810; C. BLÁZQUEZ CERRATO (1992), pp. 132-136.

³²⁹⁶ Como no tenemos ningún estudio monográfico de esta ceca, para su estudio utilizo la obra de García-Bellido y Blázquez (Cf. M. P. GARCÍA-BELLIDO y C. BLÁZQUEZ CERRATO (2001), Vol. II, pp. 350-352) para describir la emisión, los tipos y la cronología de los hallazgos enumerados.

Procedencia	Peso	Módulo	Posición cuño	Conservación	Nº de Referencia-Inventario-Museo- Colección y otros datos de interés
Museos de Évora (Portugal) ³²⁹⁷	----	----	----	----	1 moneda

*Hallazgos monetarios de la ceca de ta.ba.n.i.u*³²⁹⁸

Localización incierta, probablemente en la Celtiberia, al sur del valle Jalón y muy cerca de Teruel. Otros autores la sitúan en Débanos (Soria).

Excavaciones

Serie V

As

Anv. Cabeza masculina a derecha; a ambos lados, delfín.

Rev. Jinete lancero (lanza corta?) a derecha; debajo, en exergo, leyenda ibérica *ta.ba.n.i.u.*

Ref.: V. 54.3; CNH. 246.6; UNTERMANN, *MLH.* 90.3.4; G-B, *Diccionario*, 5ª em., nº 6. Cr. Principios del s. I a. C.

Procedencia	Peso	Módulo	Posición cuño	Conservación	Nº de Referencia-Inventario-Museo- Colección y otros datos de interés
La Loba (Fuenteobejuna, Córdoba) ³²⁹⁹	6,57 grs.	23,70 mm	3 h	Mala	Nº en HMLL: 19. Nº en excavación: 26. Estratigrafía: L 81 - zona D-U 10 a. Ubicación: C II-4

Museos

Sin indicación de serie

Procedencia	Peso	Módulo	Posición cuño	Conservación	Nº de Referencia-Inventario-Museo- Colección y otros datos de interés
Gabinete del Seminario de San Atón (Badajoz) ³³⁰⁰	9,05 grs.	24 mm.	----	----	Nº en CGNSCSA: 46 (esta moneda por su tipología podría ser una V. 54.2 ó 3, una ordenación que pasaría de la 1ª a la 5ª emisión, aunque por el peso podría pertener a la 5ª, prefiero mantener esta moneda como Incierta)
Museo de Évora (Portugal) ³³⁰¹	----	----	----	----	1 moneda

³²⁹⁷ Cf. M. FARINHA DOS SANTOS y G. MARQUES (1977), pp. 795-810; C. BLÁZQUEZ CERRATO (1992), pp. 132-136.

³²⁹⁸ Como no tenemos ningún estudio monográfico de esta ceca, para su estudio utilizo la obra de García-Bellido y Blázquez (Cf. M. P. GARCÍA-BELLIDO y C. BLÁZQUEZ CERRATO (2001), Vol. II, pp. 357-358) para describir la emisión, los tipos y la cronología de los hallazgos enumerados.

³²⁹⁹ Cf. F. CHAVES TRISTÁN y P. OTERO MORÁN (2002), pp. 163-230 (HMLL).

³³⁰⁰ Cf. R. GÓMEZ VILAFRANCA (1910) (CGNSCSA); C. BLÁZQUEZ CERRATO (1992), pp. 118-126; C. BLÁZQUEZ CERRATO (2002a), pp. 86-93.

Hallazgos monetarios de la ceca de ta.m.a.n.i.u.³³⁰²

Localización incierta, aunque actualmente se piensa que podría estar situada en La Muela de Hinojosa del Jarque (Teruel).

Esporádicos

Sin indicación de serie

Procedencia	Peso	Módulo	Posición cuño	Conservación	Nº de Referencia-Inventario-Museo- Colección y otros datos de interés
Baeza (Jaén) ³³⁰³	----	----	----	----	1 as

Museos

Serie I

As

Anv. Cabeza masculina con fíbula anular al cuello a derecha; delante, dos delfines; detrás, signo ibérico *ta*.

Rev. Jinete lancero con casco a derecha; sobre exergo, leyenda ibérica *ta.m.a.n.i.u.*

Ref.: V. 37.1; CNH. 246.1; NAH. 614; UNTERMANN, *MLH*. 79.1.3; G-B, *Diccionario*, 1ª em., nº 1. Cr. Segunda mitad del s. II a. C.

Procedencia	Peso	Módulo	Posición cuño	Conservación	Nº de Referencia-Inventario-Museo- Colección y otros datos de interés
Gabinete del Seminario de San Atón (Badajoz) ³³⁰⁴	16,75 grs.	29 mm.	----	----	Nº en CGNSCSA: 47
Museo de Évora (Portugal) ³³⁰⁵	----	----	----	----	1 as

Serie II ó III

As

Anv. Cabeza masculina a derecha; delante, delfín; detrás, signo ibérico *ta*.

Rev. Jinete lancero, con casco, a derecha; debajo, leyenda ibérica *ta.m.a.n.i.u.*

³³⁰¹ Cf. M. FARINHA DOS SANTOS y G. MARQUES (1977), pp. 795-810; C. BLÁZQUEZ CERRATO (1992), pp. 132-136.

³³⁰² Como no tenemos ningún estudio monográfico de esta ceca, para su estudio utilizo la obra de García-Bellido y Blázquez (Cf. M. P. GARCÍA-BELLIDO y C. BLÁZQUEZ CERRATO (2001), Vol. II, pp. 359-360) para describir la emisión, los tipos y la cronología de los hallazgos enumerados.

³³⁰³ Cf. A. DOMÍNGUEZ ARRANZ (1979), p. 135.

³³⁰⁴ Cf. R. GÓMEZ VILAFRANCA (1910) (CGNSCSA); C. BLÁZQUEZ CERRATO (1992), pp. 118-126; C. BLÁZQUEZ CERRATO (2002a), pp. 86-93.

³³⁰⁵ Cf. M. FARINHA DOS SANTOS y G. MARQUES (1977), pp. 795-810; C. BLÁZQUEZ CERRATO (1992), pp. 132-136.

Ref.: V. 37.2-4; CNH. 246.2-5; NAH. 615; UNTERMANN, *MLH.* 79.1.1-1.3; G-B, *Diccionario*, 2 ó 3^a em., n° 2 ó 3. Cr. Principios del s. I a. C.

Procedencia	Peso	Módulo	Posición cuño	Conservación	N° de Referencia-Inventario-Museo- Colección y otros datos de interés
Gabinete del Seminario de San Atón (Badajoz) ³³⁰⁶	10,05 grs.	23 mm.	----	----	N° en CGNSCSA: 48
	8,25 grs.	23 mm.	----	----	N° en CGNSCSA: 49

Hallazgos monetarios de la ceca de ti.ti.a.ko.ś³³⁰⁷

Localización incierta; aunque tradicionalmente se ubicaba en Atienza (Guadalajara), actualmente se relaciona con Tricio (Logroño).

Excavaciones

Serie I

As

Anv. Cabeza masculina con torques a derecha; detrás, signos ibéricos *ti.ś*.

Rev. Jinete lancero con casco a derecha; debajo, sobre exergo, leyenda ibérica *ti.ti.a.ko.ś*.

Ref.: V. 57.2; CNH. 294.1; NAH. 705; UNTERMANN, *MLH.* 58.1.1; G-B, *Diccionario*, 1^a em., n° 1. Cr. Segunda mitad del s. II a. C.

Procedencia	Peso	Módulo	Posición cuño	Conservación	N° de Referencia-Inventario-Museo- Colección y otros datos de interés
Valderrepisa (Fuencaliente, Ciudad Real) ³³⁰⁸	5,55 grs.	23,30 mm.	12 h	Muy Mala	N° en MRERSMPVFCR: 7 (Fig. 7). N° de inventario en excavación: 1.002. Localización: Sector C, cata 11, aparece en el nivel de superficie en el exterior de los Departamentos I y J, junto a restos de cerámica de almacenamiento

Serie III

As

Anv. Cabeza masculina barbada con torques a derecha; detrás, signos ibéricos *ti*.

Rev. Jinete lancero a derecha; debajo, entre dos líneas, leyenda ibérica *ti.ti.a.ko.ś*.

Ref.: V. 57.5; CNH. 295.6; UNTERMANN, *MLH.* 58.2.4; G-B, *Diccionario*, 3^a em., n° 5. Cr. Tránsito de los s. II al I a. C.

³³⁰⁶ Cf. R. GÓMEZ VILAFRANCA (1910) (CGNSCSA); C. BLÁZQUEZ CERRATO (1992), pp. 118-126; C. BLÁZQUEZ CERRATO (2002a), pp. 86-93.

³³⁰⁷ Como no tenemos ningún estudio monográfico de esta ceca, para su estudio utilizo la obra de García-Bellido y Blázquez (Cf. M. P. GARCÍA-BELLIDO y C. BLÁZQUEZ CERRATO (2001), Vol. II, pp. 367-368) para describir la emisión, los tipos y la cronología de los hallazgos enumerados.

³³⁰⁸ Cf. M. FERNÁNDEZ RODRÍGUEZ y C. GARCÍA BUENO (1993), pp. 25-50. Apéndice. Monedas halladas en el yacimiento de Valderrepisa (Fuencaliente, Ciudad Real), por C. MARCOS ALONSO, pp. 42-50 (MRERSMPVFCR).

LA CIRCULACIÓN MONETARIA EN EL SUR PENINSULAR DURANTE
EL PERIODO ROMANO-REPUBLICANO

Procedencia	Peso	Módulo	Posición cuño	Conservación	Nº de Referencia-Inventario-Museo- Colección y otros datos de interés
La Loba (Fuenteovejuna, Córdoba) ³³⁰⁹	4,74 grs.	21,00 mm.	----	Mala	Nº en HMLL: 20. Nº en excavación: 76. Estratigrafía: L 79 - J 32. Ubicación: B II- 5

Serie IV

As

Anv. Cabeza masculina barbada con torques a derecha; detrás, signos ibéricos *ti*.

Rev. Jinete lancero con casco a derecha; debajo, sobre exergo o libre, leyenda ibérica *ti.ti.a.ko.ś*.

Ref.: V. 57.10-12; CNH. 295.10-11, 296.12; NAH. 703; UNTERMANN, MLH. 58.2.2-2.3; G-B, *Diccionario*, 4ª em., nº 8. Cr. Tránsito de los s. II al I a. C.

Procedencia	Peso	Módulo	Posición cuño	Conservación	Nº de Referencia-Inventario-Museo- Colección y otros datos de interés
Cáceres el Viejo ³³¹⁰	8,29 grs.	24 mm.	----	----	Nº en CVSLS: 234. AA 1928, p. 56. Nº en PACCRCV: 123. Museo de Cáceres (CNH. 295.11)
Diógenes (Ciudad Real) ³³¹¹	6,91 grs.	23 mm.	----	----	Domergue, <i>Diógenes</i> , nº 24 (Lám. IV.9) (CNH. 295.10-11, 296.12)
Villasviejas del Tamuja (Botija, Cáceres) ³³¹²	8,66 grs.	----	----	----	CNH. 295.10
	6,82 grs.	----	----	----	CNH. 295.10

Sin indicación de serie

Procedencia	Peso	Módulo	Posición cuño	Conservación	Nº de Referencia-Inventario-Museo- Colección y otros datos de interés
Capara (Oliva de Plasencia, Cáceres) ³³¹³	----	----	----	----	2 ases
La Loba (Fuenteovejuna, Córdoba) ³³¹⁴	10,79 grs.	24 mm.	1 h	----	1 as, en Anv. Cabeza masculina a derecha, mal representada. Detrás de la nuca, <i>ti</i> . Gráfica de puntos y Rev. Jinete a derecha, portando una lanza. En exergo, <i>ti.ti.a.ko.ś</i> . Cr. Inicios del s. I a. C.

Esporádicos

Serie I

As

Anv. Cabeza masculina con torques a derecha; detrás, signos ibéricos *ti.ś*.

Rev. Jinete lancero con casco a derecha; debajo, sobre exergo, leyenda ibérica *ti.ti.a.ko.ś*.

³³⁰⁹ Cf. F. CHAVES TRISTÁN y P. OTERO MORÁN (2002), pp. 163-230 (HMLL).

³³¹⁰ Cf. A. SCHULTEN (1928), pp. 12 y ss. (AA 1927); A. SCHULTEN (1930), pp. 54 y ss. (AA 1928); A. SCHULTEN (1932), pp. 346 y ss. (AA 1930); M. BELTRÁN LLORIS (1973-1974), pp. 255-310 (PACCRCV); H. J. HILDEBRANT (1984), pp. 257-297 (CVSLS); C. BLÁZQUEZ CERRATO (2002a), pp. 60-68.

³³¹¹ Cf. C. DOMERGUE (1967), pp. 29-81; M. P. GARCÍA-BELLIDO (1982), hallazgo 18, pp. 110-114.

³³¹² Cf. F. HERNÁNDEZ HERNÁNDEZ, M. D. RODRÍGUEZ LÓPEZ y M. A. SÁNCHEZ SÁNCHEZ (1989), pp. 105-106 y 132; C. BLÁZQUEZ CERRATO (2002a), p. 80.

³³¹³ Cf. C. BLÁZQUEZ CERRATO (2002a), p. 68-69.

³³¹⁴ Cf. C. DOMERGUE (1987), vol. I, CO 55, p. 135, Feuille 879, nº 1 (CMFAP).

Ref.: V. 57.2; CNH. 294.1; NAH. 705; UNTERMANN, *MLH.* 58.1.1; G-B, *Diccionario*, 1ª em., nº 1. Cr. Segunda mitad del s. II a. C.

Procedencia	Peso	Módulo	Posición cuño	Conservación	Nº de Referencia-Inventario-Museo- Colección y otros datos de interés
Villasviejas del Tamuja (Botija, Cáceres) ³³¹⁵	8,43 grs.	24 mm.	11 h	----	Nº en CMAOPIMCP de las monedas de M. G de Figuerola: 38

Serie II

As

Anv. Cabeza masculina con torques a derecha; detrás, signos ibéricos *ti*.

Rev. Jinete lancero con casco a derecha; debajo, sobre línea, leyenda ibérica *ti.ti.a.ko.ś*.

Ref.: V. 57.1, 4; CNH. 294.2 y 295.3; CNH. 702; UNTERMANN, *MLH.* 58.2.3; G-B, *Diccionario*, 2ª em., nº 2. Cr. Tránsito de los s. II al I a. C.

Procedencia	Peso	Módulo	Posición cuño	Conservación	Nº de Referencia-Inventario-Museo- Colección y otros datos de interés
Cogolludo (Orellana la Vieja, Badajoz) ³³¹⁶	10,77 grs.	25 mm.	1 h	----	Nº en CMAOPIMCP: 12 (CNH. 294.2)
Villasviejas del Tamuja (Botija, Cáceres) ³³¹⁷	8,67 grs.	23 mm.	12 h	----	Nº en CMAOPIMCP de las monedas de M. G de Figuerola: 37 (CNH. 295.3)

Serie III

As

Anv. Cabeza masculina barbada con torques a derecha; detrás, signos ibéricos *ti*.

Rev. Jinete lancero a derecha; debajo, al aire, leyenda ibérica *ti.ti.a.ko.ś*.

Ref.: V. 57.3; CNH. 295.7; UNTERMANN, *MLH.* 58.2.2; G-B, *Diccionario*, 3ª em., nº 5. Cr. Tránsito de los s. II al I a. C.

Procedencia	Peso	Módulo	Posición cuño	Conservación	Nº de Referencia-Inventario-Museo- Colección y otros datos de interés
Fundición de La Gargantilla (Espiel, Córdoba) ³³¹⁸	20,1 mm.	----	----	----	----
Villasviejas del Tamuja (Botija, Cáceres) ³³¹⁹	7,89 grs.	22 mm.	11 h	----	Nº en CMAOPIMCP de las monedas de M. G de Figuerola: 39
	----	----	----	----	Además encontramos otras 8 monedas

Serie IV

As

³³¹⁵ Cf. J. L. SÁNCHEZ ABAL y S. GARCÍA JIMÉNEZ (1988), pp. 153 y 158; J. L. SÁNCHEZ ABAL y J. ESTEBAN ORTEGA (1988), pp. 1017-1031; S. GARCÍA JIMÉNEZ (1989), pp. 139-142; C. BLÁZQUEZ CERRATO (1995), pp. 243-258; A. M. MARTÍN BRAVO (1995), pp. 139-142; C. BLÁZQUEZ CERRATO (2002a), pp. 159-162 (CMAOPIMCP).

³³¹⁶ Cf. C. BLÁZQUEZ CERRATO (2002a), pp. 130-131 (CMAOPIMCP).

³³¹⁷ Cf. J. L. SÁNCHEZ ABAL y S. GARCÍA JIMÉNEZ (1988), pp. 153 y 158; J. L. SÁNCHEZ ABAL y J. ESTEBAN ORTEGA (1988), pp. 1017-1031; S. GARCÍA JIMÉNEZ (1989), pp. 139-142; C. BLÁZQUEZ CERRATO (1995), pp. 243-258; A. M. MARTÍN BRAVO (1995), pp. 139-142; C. BLÁZQUEZ CERRATO (2002a), pp. 159-162 (CMAOPIMCP).

³³¹⁸ Cf. A. ARÉVALO GONZÁLEZ (1996), pp. 51-82.

³³¹⁹ Cf. J. L. SÁNCHEZ ABAL y S. GARCÍA JIMÉNEZ (1988), pp. 153 y 158; J. L. SÁNCHEZ ABAL y J. ESTEBAN ORTEGA (1988), pp. 1017-1031; S. GARCÍA JIMÉNEZ (1989), pp. 139-142; C. BLÁZQUEZ CERRATO (1995), pp. 243-258; A. M. MARTÍN BRAVO (1995), pp. 139-142; C. BLÁZQUEZ CERRATO (2002a), pp. 159-162 (CMAOPIMCP).

LA CIRCULACIÓN MONETARIA EN EL SUR PENINSULAR DURANTE
EL PERIODO ROMANO-REPUBLICANO

Anv. Cabeza masculina barbada con torques a derecha; detrás, signos ibéricos *ti*.
Rev. Jinete lancero con casco a derecha; debajo, sobre exergo o libre, leyenda ibérica *ti.ti.a.ko.ś*.

Ref.: V. 57.10-12; *CNH*. 295.10-11, 296.12; *NAH*. 703; UNTERMANN, *MLH*. 58.2.2-2.3; G-B, *Diccionario*, 4ª em., nº 8. Cr. Tránsito de los s. II al I a. C.

Procedencia	Peso	Módulo	Posición cuño	Conservación	Nº de Referencia-Inventario-Museo- Colección y otros datos de interés
Hornachuelos (Ribera del Fresno, Badajoz) ³³²⁰	10,19 grs.	24 mm.	12 h	----	Nº en ENPHRFB: 114 (<i>CNH</i> . 295.11)
Villasviejas del Tamuja (Botija, Cáceres) ³³²¹	9,48 grs.	23 mm.	10 h	----	Nº en CMAOPIMCP de las monedas de M. G de Figuerola: 36 (<i>CNH</i> . 295.11)
	7,33 grs.	23 mm.	1 h	----	Nº en CMAOPIMCP de las monedas de M. G de Figuerola: 40 (<i>CNH</i> . 295.10)
	7,26 grs.	22 mm.	2 h	----	Nº en CMAOPIMCP de las monedas de M. G de Figuerola: 41 (<i>CNH</i> . 295.10?)
	----	----	----	----	Además encontramos otras 21 monedas de la serie <i>CNH</i> . 295.11

Sin indicación de serie

Procedencia	Peso	Módulo	Posición cuño	Conservación	Nº de Referencia-Inventario-Museo- Colección y otros datos de interés
Cáceres el Viejo ³³²²	----	----	----	----	Varias monedas
Capara (Cáceres) ³³²³	----	----	----	----	2 ases
Serpa (Beja, Portugal) ³³²⁴	----	----	----	----	2 monedas
Villasviejas del Tamuja (Botija, Cáceres) ³³²⁵	----	----	----	----	9 monedas en colección particular

Museos

Serie IV

As

Anv. Cabeza masculina barbada con torques a derecha; detrás, signos ibéricos *ti*.

Rev. Jinete lancero a derecha; debajo, al aire, leyenda ibérica *ti.ti.a.ko.ś*.

Ref.: V. 57.10; *CNH*. 295.11; G-B, *Diccionario*, 4ª em., nº 8. Cr. Tránsito de los s. II al I a. C.

³³²⁰ Cf. F. J. JIMÉNEZ ÁVILA (1990) (ENPHRFB); M. P. GARCÍA-BELLIDO (1993b), p. 88; C. BLÁZQUEZ CERRATO (2002a), pp. 135-140.

³³²¹ Cf. J. L. SÁNCHEZ ABAL y S. GARCÍA JIMÉNEZ (1988), pp. 153 y 158; J. L. SÁNCHEZ ABAL y J. ESTEBAN ORTEGA (1988), pp. 1017-1031; S. GARCÍA JIMÉNEZ (1989), pp. 139-142; C. BLÁZQUEZ CERRATO (1995), pp. 243-258; A. M. MARTÍN BRAVO (1995), pp. 139-142; C. BLÁZQUEZ CERRATO (2002a), pp. 159-162 (CMAOPIMCP).

³³²² Cf. R. MARTÍN VALLS (1967), pp. 128, 132, 145, 155, 139, 149 y 152; I. PEREIRA, J. P. BOST y J. HIERNARD (1974) (FCM).

³³²³ Cf. R. MARTÍN VALLS (1967), p. 152; I. PEREIRA, J. P. BOST y J. HIERNARD (1974) (FCM).

³³²⁴ Cf. J. LEITE DE VASCONCELLOS (1899-1900), pp. 232-233; I. PEREIRA, J. P. BOST y J. HIERNARD (1974) (FCM); C. ALFARO ASINS (1988), Hallazgos Monetales, pp. 87-124. Hallazgo, nº 15 (MG).

³³²⁵ Cf. A. ARÉVALO GONZÁLEZ (1999), Cap. VIII. Hallazgos, pp. 133-200, Hallazgo 7a.

Procedencia	Peso	Módulo	Posición cuño	Conservación	Nº de Referencia-Inventario-Museo- Colección y otros datos de interés
Museo Arqueológico Provincial de Cáceres ³³²⁶	9,88 grs.	25 mm.	----	----	----
	8,65 grs.	23 mm.	----	----	----
	7,89 grs.	25 mm.	----	----	----

Sin indicación de serie

Procedencia	Peso	Módulo	Posición cuño	Conservación	Nº de Referencia-Inventario-Museo- Colección y otros datos de interés
Gabinete del Seminario de San Atón (Badajoz) ³³²⁷	8,40 grs.	24 mm.	----	----	Nº en CGNSCSA: 50-51 (2 monedas, el peso y módulo de la primera, de la otra se desconoce)
Museo de Évora (Portugal) ³³²⁸	----	----	----	----	3 monedas

3.5.3.49. Ordenación de los hallazgos monetarios de *ti.tu.m*³³²⁹

Localización incierta, aunque por su tipología la situamos en la Celtiberia Oriental.

Excavaciones

Serie I

As

Anv. Cabeza masculina a derecha; detrás, arado; delante, delfín.

Rev. Jinete lancero con casco a derecha; debajo, en exergo, leyenda ibérica *ti.tu.m*.

Ref.: V. 59.1; CNH. 296.1; NAH. 670; UNTERMANN, *MLH*. 92.1.1; G-B, *Diccionario*,
1ª em., nº 1. Cr. Primera mitad del siglo I a. C.

Procedencia	Peso	Módulo	Posición cuño	Conservación	Nº de Referencia-Inventario-Museo- Colección y otros datos de interés
La Loba (Fuenteobejuna, Córdoba) ³³³⁰	8,05 grs.	23,40 mm	12 h	Mala	Nº en HMLL: 21. Nº en excavación: 44. Estratigrafía: L 80 - H 30-1. Ubicación: Patio B, vertedero
	7,16 grs.	22,60 mm	9 h	Muy Mala	Nº en HMLL: 22. Nº en excavación: 58. Estratigrafía: L 80 - I-35. Ubicación: Superficie

³³²⁶ Cf. C. CALLEJO SERRANO (1957); C. BARRANTES LÓPEZ y S. PANIAGUA BERROCAL (1987), pp. 107-120; C. BLÁZQUEZ CERRATO (1992), pp. 126-132; C. BLÁZQUEZ CERRATO (2002a), pp. 93-96.

³³²⁷ Cf. R. GÓMEZ VILAFRANCA (1910) (CGNSCSA); C. BLÁZQUEZ CERRATO (1992), pp. 118-126; C. BLÁZQUEZ CERRATO (2002a), pp. 86-93.

³³²⁸ Cf. M. FARINHA DOS SANTOS y G. MARQUES (1977), pp. 795-810; C. BLÁZQUEZ CERRATO (1992), pp. 132-136.

³³²⁹ Como no tenemos ningún estudio monográfico de esta ceca, para su estudio utilizo la obra de García-Bellido y Blázquez (Cf. M. P. GARCÍA-BELLIDO y C. BLÁZQUEZ CERRATO (2001), Vol. II, p. 369) para describir la emisión, los tipos y la cronología de los hallazgos enumerados.

³³³⁰ Cf. F. CHAVES TRISTÁN y P. OTERO MORÁN (2002), pp. 163-230 (HMLL).

LA CIRCULACIÓN MONETARIA EN EL SUR PENINSULAR DURANTE
EL PERIODO ROMANO-REPUBLICANO

Esporádicos

Serie I

As

Anv. Cabeza masculina a derecha; detrás, arado; delante, delfín.

Rev. Jinete lancero con casco a derecha; debajo, en exergo, leyenda ibérica *ti.tu.m.*

Ref.: V. 59.1; *CNH.* 296.1; *NAH.* 670; UNTERMANN, *MLH.* 92.1.1; G-B, *Diccionario*, 1ª em., nº 1. Cr. Primera mitad del siglo I a. C.

Procedencia	Peso	Módulo	Posición cuño	Conservación	Nº de Referencia-Inventario-Museo- Colección y otros datos de interés
Hornachuelos (Ribera del Fresno, Badajoz) ³³³¹	6,52 grs.	23 mm.	12 h	----	Nº en ENPHRFB: 123

Hallazgos monetarios de la ceca de Toled³³³²

Localización en la ciudad actual del Toledo, que conserva el topónimo antiguo.

Esporádicos

Serie II

As

Anv. Cabeza masculina barbada con torques a derecha; detrás, externa retrógrada *EXSCOI* con la *S* invertida.

Rev. Jinete lancero con casco de cimera a derecha; debajo, sobre línea de exergo, leyenda *TOLE*.

Ref.: V. 134.4; *CNH.* 297.7; G-B, *Diccionario*, 2ª em., nº 2. Cr. Segunda mitad del siglo I a. C.

Procedencia	Peso	Módulo	Posición cuño	Conservación	Nº de Referencia-Inventario-Museo- Colección y otros datos de interés
Ciudad Rodrigo (Salamanca) ³³³³	----	----	----	----	1 moneda

³³³¹ Cf. F. J. JIMÉNEZ ÁVILA (1990) (ENPHRFB); M. P. GARCÍA-BELLIDO (1993b), p. 88; C. BLÁZQUEZ CERRATO (2002a), pp. 135-140.

³³³² Como no tenemos ningún estudio monográfico de esta ceca, para su estudio utilizo la obra de García-Bellido y Blázquez (Cf. M. P. GARCÍA-BELLIDO y C. BLÁZQUEZ CERRATO (2001), Vol. II, pp. 369-370) para describir la emisión, los tipos y la cronología de los hallazgos enumerados.

³³³³ Cf. J. GAILLARD (1854), nº 26; R. MARTÍN VALLS (1965), pp. 71-98; R. MARTÍN VALLS (1976), p. 383; M. GARCÍA DE FIGUEROLA (1984), pp. 192-195; P. VIDAL GONZÁLEZ (1989), p. 351, nº 106; C. BLÁZQUEZ CERRATO (2002a), pp. 128-129.

*Hallazgos monetarios de la ceca de tu.ř.i.a.s.u*³³³⁴

Localización con toda seguridad en Tarazona (Zaragoza).

Tesorillos

Serie V

Denario

Anv. Cabeza masculina barbada con torques punteado a derecha; bajo el cuello, creciente; delante, signo ibérico *tu*; detrás, *ka*.

Rev. Jinete lancero a derecha, con las patas del caballo sobre la leyenda; debajo, sobre exergo, leyenda ibérica *tu.ř.i.a.s.u*.

Ref.: V. 51.5 *CNH*. 264.17; UNTERMANN, *MLH*. 51.2.1; G-B, *Diccionario*, 5ª em., nº 16. Cr. s. I a. C. (antes del 72 a. C.)

Procedencia	Peso	Módulo	Posición cuño	Conservación	Nº de Referencia-Inventario-Museo- Colección y otros datos de interés
Marrubiales de Córdoba (Córdoba) 1916 ³³³⁵	4,02 grs.	----	----	----	TSH. Tesoro 7, nº 259. Nº en NIDCH: 34
	4,34 grs.	----	----	----	TSH. Tesoro 7, nº 260. Nº en NIDCH: 35

Serie VI

Denario

Anv. Cabeza masculina barbada con torques punteado a derecha; delante, signo ibérico *tu*; detrás, *ka*; bajo el cuello, *ś*.

Rev. Jinete lancero a derecha, con las patas del caballo sobre la leyenda; debajo, sobre exergo, leyenda ibérica *tu.ř.i.a.s.u*.

Ref.: V. 51.7; *CNH*. 266.31-33, 267.34; *NAH*. 519 y 520; UNTERMANN, *MLH*. 51.3-4; G-B, *Diccionario*, 6ª em., nº 19. Cr. s. I a. C. (antes del 72 a. C.)

Procedencia	Peso	Módulo	Posición cuño	Conservación	Nº de Referencia-Inventario-Museo- Colección y otros datos de interés
<i>Carissa</i> (Bornos, Cádiz) 1920 ³³³⁶	3,80 grs.	----	7 h	----	TSH. Tesoro 4, nº 64 (<i>CNH</i> . 266.33)
	3,63 grs.	----	12 h	----	TSH. Tesoro 4, nº 65 (<i>CNH</i> . 266.33)
El Centenillo (Jaén) Primavera 1911 ³³³⁷	----	----	----	----	TSH. Tesoro 41, nº 58. Nº en HSJRS: 40
Salamanca ³³³⁸	3,79 grs.	18,70 mm	12 h	----	Nº en TSDI: 17 (<i>CNH</i> . 266.33)
	3,73 grs.	17,70 mm	12 h	----	Nº en TSDI: 18 (<i>CNH</i> . 266.33)
	3,70 grs.	17,80 mm	10 h	----	Nº en TSDI: 19 (<i>CNH</i> . 266.33)
	3,66 grs.	18,20 mm	3 h	----	Nº en TSDI: 20 (<i>CNH</i> . 266.33)
	3,57 grs.	18,60 mm	12 h	----	Nº en TSDI: 21 (<i>CNH</i> . 266.33)
	3,55 grs.	18,30 mm	12 h	----	Nº en TSDI: 22 (<i>CNH</i> . 266.33)

³³³⁴ Como no tenemos ningún estudio monográfico de esta ceca, para su estudio utilizo la obra de García-Bellido y Blázquez (*Cf.* M. P. GARCÍA-BELLIDO y C. BLÁZQUEZ CERRATO (2001), Vol. II, pp. 374-382) para describir la emisión, los tipos y la cronología de los hallazgos enumerados.

³³³⁵ *Cf.* G. K. JENKINS (1958a), pp. 57-70 (NIDCH); M. H. CRAWFORD (1969a), pp. 79-93 (FORS); F. CHAVES TRISTÁN (1996), pp. 93-104 (TSH).

³³³⁶ *Cf.* L. VILLARONGA I GARRIGA (1985a), pp. 569-583; F. CHAVES TRISTÁN (1996), pp. 61-65 (TSH).

³³³⁷ *Cf.* G. F. HILL y H. W. SANDARS (1911), pp. 102-106 (HSJRS); A. DOMÍNGUEZ ARRANZ (1979), p. 264; F. CHAVES TRISTÁN (1996), pp. 430-433 (TSH).

³³³⁸ *Cf.* M. P. GARCÍA-BELLIDO (1974), pp. 379-395 (TSDI); C. BLÁZQUEZ CERRATO (2002a), pp. 49-50.

LA CIRCULACIÓN MONETARIA EN EL SUR PENINSULAR DURANTE
EL PERIODO ROMANO-REPUBLICANO

	3,53 grs.	17,90 mm	12 h	----	Nº en TSDI: 23 (CNH. 266.33)
	3,52 grs.	18 mm.	12 h	----	Nº en TSDI: 24 (CNH. 266.33)

Sin indicación de serie

Procedencia	Peso	Módulo	Posición cuño	Conservación	Nº de Referencia-Inventario-Museo- Colección y otros datos de interés
Azuel-Villa del Río (Montoro, Córdoba) 1874 ³³³⁹	----	----	----	----	1 denario en TSH. Tesoro 28
Los Villares (Caudete de las Fuentes, Jaén) 1892 ³³⁴⁰	----	----	----	----	Varias monedas
Mogón II (Villacarrillo, Jaén) 1914 ³³⁴¹	----	----	----	----	1 denario en TSH. Tesoro 30
Tejares, Los (Cerro del Berrueco, Salamanca) ³³⁴²	----	----	----	----	Nº en EACB: 16. 1 denario

Excavaciones

Serie VI

Denario

Anv. Cabeza masculina barbada con torques punteado a derecha; delante, signo ibérico *tu*; detrás, *ka*; bajo el cuello, *s*.

Rev. Jinete lancero a derecha, con las patas del caballo sobre la leyenda; debajo, sobre exergo, leyenda ibérica *tu.ř.i.a.s.u.*

Ref.: V. 51.7; CNH. 266.31-33, 267.34; NAH. 519 y 520; UNTERMANN, MLH. 51.3-4; G-B, *Diccionario*, 6ª em., nº 19. Cr. s. I a. C. (antes del 72 a. C.)

Procedencia	Peso	Módulo	Posición cuño	Conservación	Nº de Referencia-Inventario-Museo- Colección y otros datos de interés
Cerro del Berrueco (Salamanca) 1923 ³³⁴³	3,65 grs.	----	2 h	----	CNH. 266.33

³³³⁹ Cf. J. ZÓBEL DE ZANGRÓNIZ (1878), pp. 277 y ss.; M. GÓMEZ MORENO (1949), "El tesorillo de Azuel", pp. 182-184 y 343 y ss.; A. DOMÍNGUEZ ARRANZ (1979), p. 257; M. CANO (1979), pp. 17-24; A. DOMÍNGUEZ ARRANZ (1988), pp. 249-262; A. DOMÍNGUEZ ARRANZ (1991), p. 179; F. CHAVES TRISTÁN (1996), p. 362; A. ARÉVALO GONZÁLEZ (1996), pp. 64.

³³⁴⁰ Cf. K. RADDATZ (1969), p. 269; A. DOMÍNGUEZ ARRANZ (1979), p. 276; A. DOMÍNGUEZ ARRANZ (1988), pp. 249-262; A. DOMÍNGUEZ ARRANZ (1991), p. 182; F. CHAVES TRISTÁN (1996), p. 363 (TSH).

³³⁴¹ Cf. H. SANDARS (1915-1916), p. 63; M. GÓMEZ MORENO (1949), pp. 182-183; F. MATEU Y LLOPIS, (1949), p. 219; A. DOMÍNGUEZ ARRANZ (1979), p. 268; A. DOMÍNGUEZ ARRANZ (1988), pp. 249-262; A. DOMÍNGUEZ ARRANZ (1991), p. 179; F. CHAVES TRISTÁN (1996), p. 364 (TSH).

³³⁴² Cf. P. C. MORÁN (1924), pp. 22-24 (EACB); J. MALUQUER DE MOTES (1956), p. 116; C. BLÁZQUEZ CERRATO (2002a), pp. 52-53.

³³⁴³ C. Alfaro (C. ALFARO ASINS (1985), pp. 137-149; C. BLÁZQUEZ CERRATO (1992), pp. 61-62) apunta la posibilidad de que tanto el denario de C. RENI como el de *tu.ř.i.a.s.u.* pudiesen pertenecer al tesorillo de 283 denarios republicanos que apareció a comienzos de siglo en Los Tejares (Cerca del Berrueco) y que fue parcialmente publicado por P. Morán (Cf. P. C. MORÁN (1924), pp. 22-24).

Esporádicos

Serie II

As

Anv. Cabeza masculina barbada con torques a derecha; delante, delfín; detrás, signo ibérico *ka*.

Rev. Jinete lancero saltando a derecha; debajo, sobre exergo, leyenda ibérica *tu.ř.i.a.s.u.*

Ref.: V. 52.4; CNH. 263.8; UNTERMANN, *MLH*. 51.4.9; G-B, *Diccionario*, 2ª em., nº 5. Cr. s. 100 a. C.

Procedencia	Peso	Módulo	Posición cuño	Conservación	Nº de Referencia-Inventario-Museo- Colección y otros datos de interés
Villasviejas del Tamuja (Botija, Cáceres) ³³⁴⁴	16,20 grs.	27 mm.	---	---	Aunque aparecen 2 monedas, sólo tengo el peso y módulo de una

Sin indicación de serie

Procedencia	Peso	Módulo	Posición cuño	Conservación	Nº de Referencia-Inventario-Museo- Colección y otros datos de interés
Gomana, La (Gata, Cáceres) ³³⁴⁵	---	---	---	---	1 denario
Serpa (Beja, Portugal) ³³⁴⁶	---	---	---	---	1 moneda
Tejado, El (Cerro del Berrueco, Salamanca) ³³⁴⁷	---	---	---	---	Número indeterminado, sin mayor precisión

Museos

Serie II

As

Anv. Cabeza masculina barbada con torques a derecha; delante, delfín; detrás, signo ibérico *ka*.

Rev. Jinete lancero saltando a derecha; debajo, sobre exergo, leyenda ibérica *tu.ř.i.a.s.u.*

Ref.: V. 52.4; CNH. 263.8; UNTERMANN, *MLH*. 51.4.9; G-B, *Diccionario*, 2ª em., nº 5. Cr. s. 100 a. C.

³³⁴⁴ Cf. J. L. SÁNCHEZ ABAL y S. GARCÍA JIMÉNEZ (1988), pp. 153 y 158; J. L. SÁNCHEZ ABAL y J. ESTEBAN ORTEGA (1988), pp. 1017-1031; S. GARCÍA JIMÉNEZ (1989), pp. 139-142; C. BLÁZQUEZ CERRATO (1995), pp. 243-258; A. M. MARTÍN BRAVO (1995), pp. 139-142; C. BLÁZQUEZ CERRATO (2002a), pp. 159-162 (CMAOPIMCP).

³³⁴⁵ Cf. J. MALUQUER DE MOTES (1959), pp. 149-151; I. PEREIRA, J. P. BOST y J. HIERNARD (1974) (FCM); C. BLÁZQUEZ CERRATO (1992), pp. 211-212; C. BLÁZQUEZ CERRATO (2002a), pp. 134-135.

³³⁴⁶ Cf. J. LEITE DE VASCONCELLOS (1895), pp. 18-19; J. LEITE DE VASCONCELLOS (1899-1900), pp. 232-233; I. PEREIRA, J. P. BOST y J. HIERNARD (1974) (FCM); C. BLÁZQUEZ CERRATO (1992), p. 232.

³³⁴⁷ Cf. P. C. MORÁN (1924), p. 24 (EACB); J. MALUQUER DE MOTES (1956), p. 117; C. BLÁZQUEZ CERRATO (2002a), p. 152.

LA CIRCULACIÓN MONETARIA EN EL SUR PENINSULAR DURANTE
EL PERIODO ROMANO-REPUBLICANO

Procedencia	Peso	Módulo	Posición cuño	Conservación	Nº de Referencia-Inventario-Museo- Colección y otros datos de interés
Gabinete del Seminario de San Atón (Badajoz) ³³⁴⁸	13,70 grs.	23 mm.	----	----	Nº en CGNSCSA: 54

Serie VI

Denario

Anv. Cabeza masculina barbada con torques punteado a derecha; delante, signo ibérico *tu*; detrás, *ka*; bajo el cuello, *ś*.

Rev. Jinete lancero a derecha, con las patas del caballo sobre la leyenda; debajo, sobre exergo, leyenda ibérica *tu.ř.i.a.s.u.*

Ref.: V. 51.7; *CNH*. 266.31-33, 267.34; *NAH*. 519 y 520; UNTERMANN, *MLH*. 51.3-4; G-B, *Diccionario*, 6ª em., nº 19. Cr. s. I a. C. (antes del 72 a. C.)

Procedencia	Peso	Módulo	Posición cuño	Conservación	Nº de Referencia-Inventario-Museo- Colección y otros datos de interés
Gabinete del Seminario de San Atón (Badajoz) ³³⁴⁹	2,80 grs.	16,5 mm.	----	----	Nº en CGNSCSA: 52-53 (aunque encontramos 2 monedas, el peso y módulo pertenecen a la primera) (<i>CNH</i> . 266.33)

Sin indicación de serie

Procedencia	Peso	Módulo	Posición cuño	Conservación	Nº de Referencia-Inventario-Museo- Colección y otros datos de interés
Museo de Évora (Portugal) ³³⁵⁰	----	----	----	----	3 monedas

*Hallazgos monetarios de la ceca de u.i.ř.o.u.i.a.(s)*³³⁵¹

Localización incierta, aunque las últimas investigaciones la situarían en Briviesca (Burgos).

Museos

Sin indicación de serie

³³⁴⁸ Cf. R. GÓMEZ VILAFRANCA (1910) (CGNSCSA); C. BLÁZQUEZ CERRATO (1992), pp. 118-126; C. BLÁZQUEZ CERRATO (2002a), pp. 86-93.

³³⁴⁹ Cf. R. GÓMEZ VILAFRANCA (1910) (CGNSCSA); C. BLÁZQUEZ CERRATO (1992), pp. 118-126; C. BLÁZQUEZ CERRATO (2002a), pp. 86-93.

³³⁵⁰ Cf. M. FARINHA DOS SANTOS y G. MARQUES (1977), pp. 795-810; C. BLÁZQUEZ CERRATO (1992), pp. 132-136.

³³⁵¹ Como no tenemos ningún estudio monográfico de esta ceca, para su estudio utilizo la obra de García-Bellido y Blázquez (Cf. M. P. GARCÍA-BELLIDO y C. BLÁZQUEZ CERRATO (2001), Vol. II, pp. 385-386) para describir la emisión, los tipos y la cronología de los hallazgos enumerados.

Procedencia	Peso	Módulo	Posición cuño	Conservación	Nº de Referencia-Inventario-Museo- Colección y otros datos de interés
Museo Arqueológico Provincial de Cáceres ³³⁵²	9,75 grs.	22 mm.	----	----	1 as de la segunda mitad del s. II a. C.

*Hallazgos monetarios de la ceca de u.n.ti.ke.s.ke.n*³³⁵³

Localizado en *Ampurias* (La Escala, Gerona); junto a la ciudad griega de *Emporion* conformaría una *dípolis*.

Excavaciones

Serie X

As

Anv. Cabeza femenina galeada (Palas) a derecha; delante, marca ibérica *e.ba* (ó *e.i*).

Rev. Pegaso con cabeza modificada de Chrysaor a derecha; delante, corona vegetal; debajo, leyenda ibérica *u.n.ti.ke.s.ke.n*.

Ref.: V. 14.5; *CNH*. 145.29; UNTERMANN, *MLH*. 6.2.25; G-B, *Diccionario*, 10ª em., nº 29. Cr. Mediados s. II a. C.

Procedencia	Peso	Módulo	Posición cuño	Conservación	Nº de Referencia-Inventario-Museo- Colección y otros datos de interés
Cáceres el Viejo ³³⁵⁴	19 grs.	31 mm.	----	----	Nº en CVSL: 236. AA 1928, p. 56. Nº en PACCRV: 101. Museo de Cáceres según Beltrán, pero hoy en paradero desconocido

Serie XVI

Semis

Anv. Cabeza femenina galeada (Palas) a derecha; delante, leyenda ibérica *a.ta.be.l.s*.

Rev. Toro embistiendo a derecha; encima, leyenda ibérica *ti.be.f.i*; debajo, leyenda ibérica *u.n.ti.ke.s.ke.n*.

Ref.: V. 16.4; *CNH*. 147.46; GIL FARRÉS 254; UNTERMANN, *MLH*. 6.17.36; G-B, *Diccionario*, 16ª em., nº 45. Cr. Segunda mitad del s. II a. C.

³³⁵² Cf. C. CALLEJO SERRANO (1957); C. BARRANTES LÓPEZ y S. PANIAGUA BERROCAL (1987), pp. 107-120; C. BLÁZQUEZ CERRATO (1992), pp. 126-132; C. BLÁZQUEZ CERRATO (2002a), pp. 93-96.

³³⁵³ Como no tenemos ningún estudio monográfico de esta ceca, para su estudio utilizo la obra de García-Bellido y Blázquez (Cf. M. P. GARCÍA-BELLIDO y C. BLÁZQUEZ CERRATO (2001), Vol. II, pp. 387-396) para describir la emisión, los tipos y la cronología de los hallazgos enumerados.

³³⁵⁴ Cf. A. SCHULTEN (1928), pp. 12 y ss. (AA 1927); A. SCHULTEN (1930), pp. 54 y ss. (AA 1928); A. SCHULTEN (1932), pp. 346 y ss. (AA 1930); M. BELTRÁN LLORIS (1973-1974), pp. 255-310 (PACCRV); H. J. HILDEBRANT (1984), pp. 257-297 (CVSL); C. BLÁZQUEZ CERRATO (2002a), pp. 60-68.

LA CIRCULACIÓN MONETARIA EN EL SUR PENINSULAR DURANTE
EL PERIODO ROMANO-REPUBLICANO

Procedencia	Peso	Módulo	Posición cuño	Conservación	Nº de Referencia-Inventario-Museo- Colección y otros datos de interés
Diógenes (Ciudad Real) ³³⁵⁵	6,68 grs.	23 mm.	----	Mala	Domergue, <i>Diógenes</i> , nº 8 (Lám. IV.3)

Esporádicos

Serie XXVIII

As

Anv. Cabeza femenina (Palas) con casco redondo a derecha.

Rev. Pegaso con cabeza modificada de Chrysaor a derecha; debajo, sobre exergo, leyenda ibérica *u.n.ti.ke.s.ke.n.*

Ref.: V. 13.2; *CNH*. 150.61; UNTERMANN, *MLH*. 6.8; G-B, *Diccionario*, 28ª em., nº 60. Cr. Finales del s. II a. C.

Procedencia	Peso	Módulo	Posición cuño	Conservación	Nº de Referencia-Inventario-Museo- Colección y otros datos de interés
Pinos Puente (Granada) ³³⁵⁶	29,3 mm.	3,7 mm.	2 h	----	Nº en HNICH: 83

Sin indicación de serie

Procedencia	Peso	Módulo	Posición cuño	Conservación	Nº de Referencia-Inventario-Museo- Colección y otros datos de interés
Cáceres el Viejo ³³⁵⁷	----	----	----	----	1 as
El Nacimiento I (Málaga) ³³⁵⁸	----	----	----	----	Número indeterminado, sin mayor precisión
Región de Guimarães (Braga, Portugal) ³³⁵⁹	----	----	----	----	2 monedas

Museos

Sin indicación de serie

Procedencia	Peso	Módulo	Posición cuño	Conservación	Nº de Referencia-Inventario-Museo- Colección y otros datos de interés
Museo Arqueológico Provincial de Cáceres ³³⁶⁰	----	----	----	----	1 moneda

³³⁵⁵ Cf. C. DOMERGUE (1967), pp. 29-81; M. P. GARCÍA-BELLIDO (1982), hallazgo 18, pp. 110-114.

³³⁵⁶ Cf. P. RODRÍGUEZ OLIVA y F. PEREGRÍN PARDO (1980), pp. 187-200 (HNICH). C. BLÁZQUEZ CERRATO (1992), pp. 195-198.

³³⁵⁷ Cf. R. MARTÍN VALLS (1967), pp. 128, 132, 145, 155, 139, 149 y 152; I. PEREIRA, J. P. BOST y J. HIERNARD (1974) (FCM).

³³⁵⁸ Cf. F. MELERO GARCÍA (2001), pp. 457-467.

³³⁵⁹ Cf. F. MATEU Y LLOPIS (1947-1948) p. 78, nº 268; I. PEREIRA, J. P. BOST y J. HIERNARD (1974) (FCM).

³³⁶⁰ Cf. C. CALLEJO SERRANO (1957); C. BARRANTES LÓPEZ y S. PANIAGUA BERROCAL (1987), pp. 107-120; C. BLÁZQUEZ CERRATO (1992), pp. 126-132; C. BLÁZQUEZ CERRATO (2002a), pp. 93-96.

*Hallazgos monetarios de la ceca de u.s.e.ke.r.te*³³⁶¹

Localización incierta en el bajo Ebro; se la relaciona con la ciudad de Osicerda, situada en La Puebla de Híjar (Teruel).

Museos

Serie I

Semis

Anv. Victoria portando láurea a derecha; delante, *OSI*.

Rev. Elefante pisando serpiente a derecha; debajo, en exergo, leyenda ibérica *u.s.e.ke.r.te*.

Ref.: V. 72.1; *CNH*. 184.1; *NAH*. 831; UNTERMANN, *MLH*. 26.1.1-1.2; G-B, *Diccionario*, 1ª em., nº 1. Cr. Mediados del s. I a. C.

Procedencia	Peso	Módulo	Posición cuño	Conservación	Nº de Referencia-Inventario-Museo- Colección y otros datos de interés
Gabinete del Seminario de San Atón (Badajoz) ³³⁶²	3,95 grs.	22 mm.	----	----	Nº en CGNSCSA: 55

Circulación de monedas de la Citerior inciertas halladas en la Ulterior

Tesorillos

Procedencia	Peso	Módulo	Posición cuño	Conservación	Nº de Referencia-Inventario-Museo- Colección y otros datos de interés
Azuel ³³⁶³	----	----	----	----	2.000 denarios romano-republicanos e ibéricos, sin saber el número exacto de los ibéricos
Castro de Romariz (Feira, Aveiro, Portugal) ³³⁶⁴	----	----	----	----	1 ibérico junto a 71 denarios republicanos. El último denario romano de <i>L. COSSVTI C. F. SABVLA</i> (Cr. 74 a. C.). Distrito de Aveiro

³³⁶¹ Como no tenemos ningún estudio monográfico de esta ceca, para su estudio utilizo la obra de García-Bellido y Blázquez (*Cf.* M. P. GARCÍA-BELLIDO y C. BLÁZQUEZ CERRATO (2001), Vol. II, p. 399) para describir la emisión, los tipos y la cronología de los hallazgos enumerados.

³³⁶² *Cf.* R. GÓMEZ VILAFRANCA (1910) (CGNSCSA); C. BLÁZQUEZ CERRATO (1992), pp. 118-126; C. BLÁZQUEZ CERRATO (2002a), pp. 86-93.

³³⁶³ *Cf.* A. ARÉVALO GONZÁLEZ (1996), pp. 51-82.

³³⁶⁴ *Cf.* M. CASTRO HIPÓLITO (1960-1961), nº 61; I. PEREIRA, J. P. BOST y J. HIERNARD (1974) (FCM); C. BLÁZQUEZ CERRATO (1988), nº 72; J. RUIVO (1997), p. 91.

LA CIRCULACIÓN MONETARIA EN EL SUR PENINSULAR DURANTE
EL PERIODO ROMANO-REPUBLICANO

Charneca (freg. Torres Novas, Portugal) 1908 ³³⁶⁵	----	----	----	----	1 denario ibérico junto a 5 denarios republicanos (al menos el lote conocido). El último denario romano de <i>C. POBLICI Q. F</i> (RRC. 380/1, 80 a. C.). Distrito de Santarém. Museo Etnológico de Lisboa
Fuensanta de Martos (Jaén) 1901 ³³⁶⁶	----	----	----	----	TSH. Tesoro 31 (junto a denarios romanos encontramos un número indeterminado de denarios ibéricos)
Fuente Ovejuna/Alcornocal (Córdoba) 1873 ³³⁶⁷	----	----	----	----	TSH. Tesoro 33 (junto a denarios romanos encontramos un número indeterminado de denarios ibéricos)
La Carolina? (Jaén) ³³⁶⁸	----	----	----	----	TSH. Tesoro 34 (varios cientos de oficiales romanas junto a monedas ibéricas de la <i>Citerior</i>)
Montedor (Viana do Castelo, Portugal) 1990 ³³⁶⁹	----	----	----	----	8 denarios ibéricos junto a 29 denarios republicanos y 1 ilegible. El último denario romano de <i>C. POSTVMI</i> (Cr. 74 a. C.)
Santa Elena (Jaén) 1903 ³³⁷⁰	----	----	----	----	TSH. Tesoro 18, n° 569
	----	----	----	----	TSH. Tesoro 18, n° 570
	----	----	----	----	TSH. Tesoro 18, n° 571
	----	----	----	----	TSH. Tesoro 18, n° 572
	----	----	----	----	TSH. Tesoro 18, n° 573
Torres o Cazlona (Jaén) 1618 ³³⁷¹	----	----	----	Denario incuso	1 denario incierto del TSH. Tesoro 11, n° 115
Vila Nova (Ansião, Portugal) en los años 70 ³³⁷²	----	----	----	----	2 denarios ibéricos junto a 23 denarios republicanos. El último denario romano de <i>C. POSTVMI</i> (Cr. 74 a. C.). Distrito de Coimbra

Excavaciones

Procedencia	Peso	Módulo	Posición cuño	Conservación	Nº de Referencia-Inventario-Museo-Colección y otros datos de interés
Diógenes (Ciudad Real) ³³⁷³	11,03 grs.	24 mm.	----	----	Domergue, <i>Diógenes</i> , n° 25 (1 as, con Jinete en reverso)
	9,36 grs.	25 mm.	----	----	Domergue, <i>Diógenes</i> , n° 26 (1 as, con Jinete en reverso)
La Loba (Fuenteovejuna, Córdoba) ³³⁷⁴	8,14 grs.	25,4 mm.	6 h	Muy Mala	Nº en HMLL: 23. Nº en excavación: 17. Estratigrafía: L 81 - D3-U 14-3bis. Ubicación: Pasaje D-X
	7,22 grs.	23 mm.	----	Muy Mala	Nº en HMLL: 24. Nº en excavación: 64. Estratigrafía: L 80 - L 31- testigo A. Ubicación: B III-8

³³⁶⁵ Cf. O ARQUEÓLOGO PORTUGUÊS (1909), p. 58; M. CASTRO HIPÓLITO (1960-1961), n° 112; M. H. CRAWFORD (1969b), n° 264; I. PEREIRA, J. P. BOST y J. HIERNARD (1974) (FCM); A. DOMÍNGUEZ ARRANZ (1991), p. 207; J. RUIVO (1997), p. 92.

³³⁶⁶ Cf. H. SANDARS (1905), p. 398; E. ROMERO DE TORRES (1915), pp. 571-574; G. K. JENKINS (1961), p. 138; F. CHAVES TRISTÁN (1996), p. 365 (TSH).

³³⁶⁷ Cf. F. ÁLVAREZ-OSSORIO (1954); F. CHAVES TRISTÁN (1996), p. 369 (TSH).

³³⁶⁸ Cf. H. SANDARS (1905), p. 398; F. CHAVES TRISTÁN (1996), p. 370 (TSH).

³³⁶⁹ Cf. R. M. S. CENTENO (1999), pp. 135-138.

³³⁷⁰ Cf. A. DOMÍNGUEZ ARRANZ (1991), p. 182; F. CHAVES TRISTÁN (1996), pp. 207-213 (TSH).

³³⁷¹ Cf. A. DOMÍNGUEZ ARRANZ (1979), p. 275; F. CHAVES TRISTÁN (1996), pp. 130-137 (TSH).

³³⁷² Cf. J. RUIVO (1997), p. 92.

³³⁷³ Cf. C. DOMERGUE (1967), pp. 29-81; M. P. GARCÍA-BELLIDO (1982), hallazgo 18, pp. 110-114.

³³⁷⁴ Cf. F. CHAVES TRISTÁN y P. OTERO MORÁN (2002), pp. 163-230 (HMLL).

	7,00 grs.	22 mm.	3 h	Muy Mala	Nº en HMLL: 25. Nº en excavación: 73. Estratigrafía: L 80 - L 30 sig. 1. Ubicación: B II-10
--	-----------	--------	-----	----------	---

Esporádicos

Procedencia	Peso	Módulo	Posición cuño	Conservación	Nº de Referencia-Inventario-Museo- Colección y otros datos de interés
Cazorla (Jaén) ³³⁷⁵	7,55 grs.	22,50 mm.	9 h	Muy Mala	Nº en CMHHCJ: 42. 1 as, en anv. Cabeza masculina a derecha y en rev. Jinete a derecha
	13,75 grs.	27 mm.	----	Muy Mala	Nº en CMHHCJ: 43. 1 as, en anv. Cabeza masculina a derecha y rev. Frustró
Guadix (Granada) ³³⁷⁶	2,56 grs.	17,5 mm.	12 h	Muy Mala	Colección Vallecillos de Guadix, lote 42/1, nº 4. 1 denario, en anv. Cabeza masculina a derecha, detrás leyenda ibérica? y en rev. Jinete lancero?
Hornachuelos (Ribera del Fresno, Badajoz) ³³⁷⁷	6,94 grs.	23 mm.	6 h	----	Nº en ENPHRFB: 128 (1 as)
La Loba (Fuenteobejuna, Córdoba) ³³⁷⁸	----	----	----	Mala	Nº en CMM: 12. Colección particular (1 as con cabeza masculina en anverso y jinete lancero en reverso)
	----	----	----	Mala	Nº en CMM: 13. Colección particular (1 as con cabeza masculina en anverso y jinete lancero en reverso)
La Pava (Fuenteobejuna, Córdoba) ³³⁷⁹	----	----	----	Mala	Nº en CMM: 18. Colección particular (1 as con cabeza masculina en anverso y jinete lancero en reverso)
Mina de El Maerero o Maderero (Almodóvar del Río, Córdoba) ³³⁸⁰	----	----	----	----	Varias monedas
Villasviejas del Tamuja (Botija, Cáceres) ³³⁸¹	2,62 grs.	18 mm.	----	Es un alma de bronce de un denario forrado cuya emisión es imposible identificar	Nº en CMAOPIMCP de las monedas de M. G de Figuerola: 14 (1 denario)
	3,73 grs.	24 mm.	12 h	Moneda partida, sin duda de ceca ibérica, pero por mal reverso inclasificable	Nº en CMAOPIMCP de las monedas de M. G de Figuerola: 42 (1 as)

³³⁷⁵ Cf. B. MORA SERRANO (1991a), pp. 33-42 (CMHHCJ).

³³⁷⁶ Cf. A. PADILLA ARROBA (2003) (en preparación).

³³⁷⁷ Cf. F. J. JIMÉNEZ ÁVILA (1990) (ENPHRFB); M. P. GARCÍA-BELLIDO (1993b), p. 88; C. BLÁZQUEZ CERRATO (2002a), pp. 135-140.

³³⁷⁸ Cf. D. VAQUERIZO, J. F. MURILLO, J. R. CARRILLO, M. F. MORENO, A. LEÓN, M. D. LUNA y A. M^a ZAMORANO (1994), pp. 194-205 (La circulación monetaria en el *territorium de Mellaria*) (CMM); F. CHAVES TRISTÁN y P. OTERO MORÁN (2002), p. 171.

³³⁷⁹ Cf. D. VAQUERIZO, J. F. MURILLO, J. R. CARRILLO, M. F. MORENO, A. LEÓN, M. D. LUNA y A. M^a ZAMORANO (1994), pp. 194-205 (La circulación monetaria en el *territorium de Mellaria*) (CMM).

³³⁸⁰ Cf. A. ARÉVALO GONZÁLEZ (1996), pp. 51-82.

³³⁸¹ Cf. J. L. SÁNCHEZ ABAL y S. GARCÍA JIMÉNEZ (1988), pp. 153 y 158; J. L. SÁNCHEZ ABAL y J. ESTEBAN ORTEGA (1988), pp. 1017-1031; S. GARCÍA JIMÉNEZ (1989), pp. 139-142; C. BLÁZQUEZ CERRATO (1995), pp. 243-258; A. M. MARTÍN BRAVO (1995), pp. 139-142; C. BLÁZQUEZ CERRATO (2002a), pp. 159-162 (CMAOPIMCP).

LA CIRCULACIÓN MONETARIA EN EL SUR PENINSULAR DURANTE
EL PERIODO ROMANO-REPUBLICANO

Museos

Procedencia	Peso	Módulo	Posición cuño	Conservación	Nº de Referencia-Inventario-Museo- Colección y otros datos de interés
Museo Arqueológico Provincial de Cáceres ³³⁸²	----	----	----	----	7 monedas (aunque en Blázquez 2002 sólo enumera 5)

Circulación de monedas hispanas inciertas halladas en la Ulterior

Hallazgos monetarios de ejemplares ibéricos de ceca incierta

Esporádicos

AE

Procedencia	Peso	Módulo	Posición cuño	Conservación	Nº de Referencia-Inventario-Museo- Colección y otros datos de interés
Cerro del Aljibe (Coín, Málaga) ³³⁸³	----	----	----	----	256 monedas ibéricas (un 84,7 % de las monedas del yacimiento-302-), sin mayor precisión
Gata (Cáceres) ³³⁸⁴	----	----	----	----	1 as ibérico ilegible

Museos

AE

Procedencia	Peso	Módulo	Posición cuño	Conservación	Nº de Referencia-Inventario-Museo- Colección y otros datos de interés
Museo Arqueológico Provincial de Cáceres ³³⁸⁵	----	----	----	----	27 monedas, sin mayor precisión

³³⁸² Cf. C. CALLEJO SERRANO (1957); C. BARRANTES LÓPEZ y S. PANIAGUA BERROCAL (1987), pp. 107-120; C. BLÁZQUEZ CERRATO (1992), pp. 126-132; C. BLÁZQUEZ CERRATO (2002a), pp. 93-96.

³³⁸³ Cf. C. GOZALBES CRAVIOTO (1990), pp. 7-17.

³³⁸⁴ Cf. J. MALUQUER DE MOTES (1959), pp. 149-151; C. BLÁZQUEZ CERRATO (1992), pp. 211-212.

³³⁸⁵ Cf. C. BLÁZQUEZ CERRATO (1992), pp. 126-132.

Hallazgos monetarios de ejemplares hispanos de origen incierto

Excavaciones

AE

Procedencia	Peso	Módulo	Posición cuño	Conservación	Nº de Referencia-Inventario-Museo- Colección y otros datos de interés
Valderrepisa (Fuencaliente, Ciudad Real) ³³⁸⁶	3,10 grs.	21,00 mm.	----	Muy Mala	1 posible semis o cuadrante hispano incierto. Nº en MRERSMPVFCR: 8 (Fig. 8). Nº de inventario en excavación: 405. Localización: Sector B, cata 5, nivel 1 sobre un pavimento en un nivel quemado y con abundantes carbones
	1,20 grs.	13,30 mm.	----	Muy Mala	1 cuadrante hispano incierto. Nº en MRERSMPVFCR: 9 (Fig. 9). Nº de inventario en excavación: 1407. Localización: Sector B, cata 14, nivel I, en una zona próxima a posibles almacenes y con abundantes restos de escorias

Esporádicos

AE

Procedencia	Peso	Módulo	Posición cuño	Conservación	Nº de Referencia-Inventario-Museo- Colección y otros datos de interés
Cerro del Aljibe (Coín, Málaga) ³³⁸⁷	1,53 grs.	14/8 mm.	----	Mala	1 moneda hispana incierta. Nº en HMCA: 28

³³⁸⁶ Cf. M. FERNÁNDEZ RODRÍGUEZ; C. GARCÍA BUENO (1993), Apéndice de C. MARCOS ALONSO, pp. 42-50 (MRERSMPVFCR).

³³⁸⁷ Cf. B. MORA SERRANO; J. FERNÁNDEZ RUIZ; J. GONZÁLEZ MARTÍN (2002), pp. 223-242 (HMCA).

ILDEFONSO DAVID RUIZ LÓPEZ

*LA CIRCULACIÓN MONETARIA EN EL SUR
PENINSULAR DURANTE EL PERIODO
ROMANO-REPUBLICANO*

VOL. II



TESIS DOCTORAL

DIRIGIDA POR:

DR. CRISTÓBAL GONZÁLEZ ROMÁN

DR. ÁNGEL PADILLA ARROBA

Imagen de la portada:

Relieve con escena de uso de la moneda en la vida cotidiana

Colección del Palazzo Massimo alle Terme

(Fotografía: I. Ruiz López)

Circulación monetaria romano-republicana
en la *Ulterior*

3.6. Circulación monetaria romano-republicana en la *Ulterior*

La presencia de los romanos en la Península en el contexto de la Segunda Guerra Púnica supuso, entre otros aspectos, la llegada de las primeras monedas romano-republicanas. Destinadas fundamentalmente al abastecimiento de las tropas, los valores más frecuentes serán cuadrigatos y victoriatos, pues hasta después del 211 a. C. no se emitirán los primeros denarios. Las monedas romanas más antiguas que hallamos en el sur peninsular las encontramos en el sureste (provincias de Jaén y Granada fundamentalmente) y en el valle del Guadalquivir (provincias de Sevilla y Córdoba).

Durante este primer período la moneda romana no resultaba suficiente para sufragar todos los gastos de la guerra, por lo que pronto las ciudades del noreste de la Península emitirán las primeras acuñaciones ibéricas en plata (importante es el apoyo de *Ampurias*). Durante esta primera etapa los romanos también acuñarán en la Península algunas emisiones de victoriatos y ases.

Tras el final de la guerra y la división de la Península en las *Provincias Hispania Citerior* e *Hispania Ulterior*, la moneda romana comenzará a llegar de forma continua y abundante; no olvidemos que la amonedación es un elemento más de la romanización y es especialmente abundante en los periodos bélicos, como las guerras celtibéricas y lusitanas, las guerras sertorianas o las guerras civiles entre cesarianos y pompeyanos. Aunque Crawford³³⁸⁸ opina que *Roma* no abasteció de una manera regular la *Provincia Ulterior* hasta al menos las guerras sertorianas, Francisca Chaves³³⁸⁹ se inclina a pensar, creemos que de forma acertada, que *Roma*, al considerar desde un principio a la *Ulterior* como una provincia de explotación, como tal debería de invertir una cierta cantidad de numerario para dicha misión. Y esta explotación estaría bien en manos del mismo Estado, bien delegada en sociedades privadas.

En cuanto a la función de este numerario, como ya se ha dicho desde hace mucho tiempo, se utiliza tanto para el pago de las tropas, como también para pagar a la población libre indígena que trabajaba para los romanos, fundamentalmente en las minas, o para el abastecimiento de los ejércitos y demás personal administrativo establecido en la *Provincia* y para todos aquellos gastos necesarios de la población itálica establecida en la *Ulterior*.

En cuanto a la moneda romana usada en la *Ulterior*, basándonos en los hallazgos, será fundamentalmente de plata y el valor más acuñado será el denario. Todo ello debido a que en la *Ulterior* desde un principio estuvo prohibida la acuñación de plata, algo extraño en una provincia riquísima en este metal, donde, sin embargo, las ciudades autónomas sólo podían acuñar moneda de bronce.

³³⁸⁸ Cf. M. H. CRAWFORD (1969a), pp. 79-80.

³³⁸⁹ Cf. F. CHAVES TRISTÁN (1996), p. 571.

Por tanto, la moneda romana llega al sur peninsular a finales del s. III a. C., pero su difusión no será intensa hasta finales del s. II a. C. y, especialmente, durante todo el s. I a. C. Fundamentalmente la plata será el metal que más circule y el denario el valor que aparezca de forma mayoritaria en los tesorillos. En los momentos en que la moneda romana de plata escasea en la *Ulterior* es sustituida por denarios ibéricos de la *Citerior*; en cambio, cuando escasea la moneda de bronce, suelen hacerse imitaciones, pese a que la amonedación de bronce estuviera suficientemente garantizada con las propias emisiones de las cecas de la *Ulterior*.

Dentro de este apartado, en primer lugar vamos a presentar un análisis general de la circulación monetaria romano-republicana y en segundo lugar incorporaremos un catálogo de hallazgos que hemos elaborado siguiendo una ordenación cronológica³³⁹⁰ basada en la fecha de emisión de los ejemplares, aunque éstos se hayan encontrado en hallazgos más tardíos. En los primeros momentos la cronología es más imprecisa, pero ya desde mediados del s. II a. C. las series tienen una ordenación anual. Dentro de la cronología se ordenan por valores: en primer lugar las monedas de plata (cuadrigato, denario, victoriato y quinario) y en segundo lugar las de bronce (dupondio, as, semis, *triens*, cuadrante, sextante, uncia y semiuncia). Dentro de cada uno de los valores, a su vez se ordenan por el tipo de hallazgo (tesorillos, excavaciones, esporádicos y piezas de museos con indicación de procedencia).

Así, las monedas romano-republicanas estarán clasificadas según el año o período de emisión; en segundo lugar según su valor, junto al que ponemos el nombre del magistrado o personaje al que pertenece la emisión; en el caso de que no dispongamos de dicho nombre, la ordenamos como anónimo. Una tercera y última clasificación vendrá dada por el tipo de hallazgo al que pertenece la moneda.

Dentro de cada tipo damos una descripción del anverso y del reverso, basándonos tanto en los tipos como en las leyendas que presentan. A continuación damos unas referencias de ordenación; en todos los tipos aparece primero la referencia al *RRC.* de Crawford, y, en los que es posible, la ordenación dada por Sydenham³³⁹¹. Junto a éstas aparece la ceca emisora, que en la mayoría de los casos es *Roma*. Por último, dentro de un cuadro, aportamos la información de cada moneda perteneciente al tipo que estamos ordenando, indicando la procedencia, el peso, el módulo, la conservación, el número de referencia bibliográfica, inventario, museo o colección y aquellos otros datos que puedan resultar de interés. En ocasiones no se puede completar toda esta información particular, ya que en muchos casos las fuentes consultadas presentan datos parciales y con unos criterios diferentes a los de este trabajo; algunas sólo presentan el número de monedas o algún dato concreto de ellas.

³³⁹⁰ La ordenación cronológica será la establecida por Crawford (Cf. M. H. CRAWFORD (1974), vol. I), igualmente los valores, descripciones y leyendas se basan fundamentalmente en la ordenación de Crawford.

³³⁹¹ Cf. E. A. SYDENHAM (1952).

Al final de la ordenación cronológica encontramos un número importante de monedas inciertas, que no tiene una adscripción concreta a una serie, por lo que no podemos darle una cronología. Estas monedas inciertas están ordenadas por el tipo de hallazgo y, dentro de éste, por valores; de la misma forma que en la ordenación anterior, presentamos un cuadro en el que aparece toda la información particular de cada una de las monedas pertenecientes al mismo tipo de hallazgo y valor, siguiendo la estructura general.

Por último, dentro de este bloque presentamos las monedas de imitación, que, aunque de origen hispano, copian el numerario romano. Estas monedas están ordenadas primero por valor y después por tipo de hallazgo, manteniendo los cuadros las mismas características de la estructura general.

Análisis general de la circulación monetaria romano-republicana.

Sin duda alguna, la mayoría de ejemplares con los que contamos en este estudio pertenecerán al grupo de monedas romano-republicanas. Hemos podido documentar una gran variedad de hallazgos, siendo especialmente destacable la presencia de un importante número de tesorillos. En total, hemos analizado cuarenta y seis mil trescientos diez ejemplares romano-republicanos. Para el análisis de todas estas monedas, en vez de estudiar cada una de las series descritas en el apartado de hallazgos monetarios, vamos a ordenarlas por hallazgos. Como ya hiciéramos con los ejemplares procedentes de cecas ibéricas de la *Citerior*, el motivo que nos ha llevado a realizar el estudio de esta forma es que contamos con gran cantidad de series y que un gran número de piezas aparece en muy pocos hallazgos. Un ejemplo sería que contamos con varios tesorillos en los que se recogen varios centenares de monedas, e incluso algunos, de ejemplares inciertos, en los que llegan a miles. De este modo, al estudiar por hallazgos, aunque en algunas ocasiones exista una relación muy amplia de piezas, sí podemos observar de forma clara qué ejemplares contendría un determinado tesorillo o qué piezas abundarían en un yacimiento o zona.

Así, primero estudiaremos las monedas aparecidas en tesorillos, después las encontradas en excavaciones, más tarde los hallazgos esporádicos y, por último, las piezas localizadas en museos. Los ejemplares de cada uno de los hallazgos vienen clasificados cronológicamente.

La mayoría de las monedas romano-republicanas que hemos podido documentar se encuentra dentro de tesorillos, pues de las cuarenta y seis mil trescientas diez piezas estudiadas, cuarenta y cinco mil noventa corresponden a este tipo de hallazgo. Los tesorillos más importantes y numerosos estudiados los vamos a ordenar alfabéticamente y al final vamos a situar de forma más esquemática todos aquellos hallazgos menos numerosos o de ejemplares que no hemos catalogado por series. Pasemos ahora a ver los principales tesorillos y monedas que contendrían.

En Abertura (Cáceres) tenemos un tesorillo que contendría un denario de *L. LIC, CN. DOM* y asociados que fue acuñado en la ceca de *Narbo*, un denario de *C. PVLCHER*, un denario de *M. HERENNI*, un denario de *L. SCIP ASIAG*, dos denarios de *Q. THERM M. F.*, un denario de *L. CASSI CAEICIAN*, un denario de *L. SENTI C. F.*, dos denarios de *Q. TITI*, un denario de *M. CATO*, un denario de *L. TITVRI L. F SABINVS*, un denario de *CN. LENTVL*, un denario de *Q. ANTO BALB PR*, un denario de *L. PAPI*, un denario de *M. VOLTEI M. F.*, un denario de *L. RVSTI*, un denario de *C. POSTVMI TA*, un denario de *MN. AQVIL MN. F MN. N.*, un denario de *MN. ACILIVS III VIR*, un denario de *MN. CORDIVS RVFVS III VIR*, un denario de *T. CARISIVS III VIR*, dos denarios de *C. CONSIDIVS PAETVS*, un denario de *COS. TERT DICT. ITER. AVGVV PONT. MAX*, un denario de *CN. MAGNVS IMP, M. POBLICI LEG. PROPR* acuñado en *Hispania*, un denario de *MAG. PIVS IMP. ITER. PRAEF. CLAS. ET ORAE MARIT* acuñado en Sicilia, un denario de *ANTON. AVG. IMP. III COS. DES. III. III. V. R. P. C., M. SILANVS AVG. Q. PROCOS* acuñado por la ceca móvil de *M. Antonio* y cuatro denarios de *ANT. AVG. III R. P. C.* acuñados por la ceca móvil de *Antonio*. Además de estos treinta y dos denarios romano-republicanos, este tesorillo contiene también otros seis imperiales, siendo el último ejemplar estudiado de Augusto (*RIC. I/167a. Cr. 15-13 a. C.*).

En otro tesorillo, hallado en Albánchez (Jaén) en 1979, contamos con un denario anónimo de entre 211 y 157-156 a. C., dos denarios de *P. SVLA*, un denario de *NATTA*, un denario de *M. IVNI*, un denario de *CN. LVCR TRIO*, un denario de *C. SERVEILI M. F.*, un denario de *M. MARCI MN. F.*, un denario de *L. OPEIMI*, un denario de *C. PLVTI*, un denario de *CN. DOMI, Q. CVRTI, M. SILA*, dos denarios de *M. SERGI SILVS Q.*, un denario de *M. CIPI M. F.*, un denario de *L. MEMMI* y un denario de *L. SCIP ASIAG*. Este tesorillo estaría compuesto por diecisiete denarios romano documentados, aunque sólo hemos podido documentar estos dieciséis. El último estudiado, y que daría la fecha de ocultación, pertenece a *L. SCIP ASIAG* y fue acuñado en el 106 a. C.

En Alcalá del Río (Sevilla) apareció en 1979 un tesorillo que contendría cinco denarios anónimos de entre 211 y 157-156 a. C., un denario anónimo con símbolo punta de lanza acuñado en el S-E de Italia, un denario anónimo con símbolo delfín acuñado en Sicilia?, un denario anónimo con símbolo pentagrama, un denario anónimo con símbolo tridente, dos denarios anónimos con símbolo toro, un denario de *TAMP*, un denario de *MAT*, dos denarios de *PVR*, cuatro denarios anónimos acuñados entre 157 y 156 a. C., dos denarios de *NAT*, dos denarios de *C. SCR*, cuatro denarios de *L. SAVF*, un denario de *P. SVLA*, un denario de *Q. MARC LIBO*, dos denarios de *C. TER LVC*, un denario de *L. CVP*, dos denarios de *M. IVNI*, un denario de *AN. RVF*, un denario anónimo con biga de ciervos, un denario de *L. IVLI*, cinco denarios de *C. RENI*, un denario de *SEX. POM*, ocho denarios de *M. BAEBI Q. F. TAMPIL*, cuatro denarios de *CN. LVCR TRIO*, tres denarios de *L. ANTES GRAGV*, un denario de *TI. MINVCI C. F AVGVVRINI*, un denario de *M. MARCI MN. F.*, un denario de *L. MINVCI*, dos denarios de *P. MAE ANT M. F.*, un denario de *L. POST ALB*, un denario de *L. OPEIMI*, dos denarios de *M. OPEIMI*, un denario de *Q. METE*, dos denarios de *M. VARGV*, un denario de *Q. PILIPVS*, un denario de *T.*

CLOVLI, cuatro denarios de *CN. DOMIT*, dos denarios de *T Q*, seis denarios de *M. PORC LAECA*, ocho denarios de *Q. FABI LABEO*, tres denarios de *C. CATO*, cinco denarios de *M. FAN C. F*, otros cinco denarios de *M. CARBO*, nueve denarios de *Q. MINV RVF*, tres denarios de *CARBO*, dos denarios de *M. TVLLI*, seis denarios de *M. FOVRI L. F PHILI*, un denario de *L. LIC, CN. DOM* y asociados que fue acuñado en la ceca de *Narbo*, un denario de *Q. MAR, C. F, L. R*, cuatro denarios de *CN. DOMI, Q. CVRTI, M. SILA*, trece denarios de *M. SERGI SILVS Q*, un denario anónimo de entre 115 y 114 a. C., dos denarios de *M. CIPI M. F*, cuatro denarios de *C. FONT*, nueve denarios de *MN. AEMILIO LEP*, un denario de *P. NERVA*, un denario de *L. PHILIPPVS* y otro denario de *CN. BLASIO CN. F*. Este atesoramiento contiene ciento sesenta y tres denarios romano-republicanos, siendo el último de *CN. BLASIO CN. F*, que fue acuñado en el 112 ó 111 a. C.

En un tesoro hallado en Almadenejos (Ciudad Real) en 1976 aparecen tres denarios anónimos de entre 211 y 157-156 a. C., un denario anónimo con símbolos bastón y pluma, un victoriato anónimo con símbolo bastón, un denario de *TOD* y símbolo pájaro, un denario de *SAR*, un denario de *L. SAVF*, un denario de *SAFRA*, un denario de *NATTA*, un denario de *C. IVNI C. F*, un denario de *C. ANTESTI*, un denario de *M. IVNI*, un denario anónimo con biga de ciervos, un denario de *C. CVR TRIGE*, un denario de *C. TITINI*, un denario de *M. AVRELI COTA*, dos denarios de *C. RENI*, un denario de *CN. GELI*, siete denarios de *M. BAEBI Q. F. TAMPIL*, un denario de *CN. LVCR TRIO*, un denario de *L. ANTES GRAGV*, un denario de *C. SERVEILI M. F*, un denario de *C. CVR F TRIGE*, un denario de *L. TREBANI*, un denario de *M. MARCI MN. F*, un denario de *P. CALP*, un denario de *L. MINVCI*, un denario de *L. POST ALB*, un denario de *L. OPEIMI*, un denario de *M. ACILIVS M. F*, un denario de *Q. METE*, un denario de *SEX. IVLI CAISAR*, dos denarios de *Q. PILIPVS*, un denario de *T. CLOVLI*, tres denarios anónimos con símbolo cabeza de elefante, un denario de *M. METELLVS Q. F*, un denario de *T Q*, dos denarios de *M. PORC LAECA*, tres denarios de *Q. FABI LABEO*, un denario de *C. CATO*, un denario de *M. FAN C. F*, dos denarios de *M. CARBO*, un denario de *Q. MINV RVF*, un denario de *M. FOVRI L. F PHILI*, cuatro denarios de *M. CALID, Q. MET, CN. FOVL*, un denario de *CN. DOMI, Q. CVRTI, M. SILA*, un denario de *M. CIPI M. F*, un denario de *C. FONT*, un denario de *MN. AEMILIO LEP*, un denario de *P. NERVA*, un denario de *L. PHILIPPVS*, un denario de *L. CAESI*, dos denarios de *AP. CL, T. MA(N)L, Q. VR*, un denario de *C. PVLCHER*, dos denarios de *L. FLAMINI CILO*, dos denarios de *L. MEMMI*, dos denarios de *L. VALERI FLACCI*, un denario de *M. HERENNI*, tres denarios de *L. SCIP ASIAG*, cuatro denarios de *L. THORIVS BALBVS*, dos denarios de *L. SATVRN*, dos denarios de *C. COIL CALD*, tres denarios de *Q. THERM M. F*, un denario de *L. IVLI L. F CAESAR*, un denario de *L. CASSI CAECIAN*, cuatro denarios de *C. FABI C. F* y un denario de *LENT. MAR. F*. En total, este tesoro contendría ciento tres piezas, entre las que tenemos cien denarios y un victoriato romano-republicanos y dos denarios ibéricos. La última pieza es de *LENT. MAR. F*, con una cronología del 100 a. C.

En otro tesoriillo, localizado en Almadenes de Pozoblanco (Córdoba) en 1925, contamos con un denario anónimo de entre 211 y 157-156 a. C., un denario anónimo con símbolo no identificado de entre 209 y 179-170 a. C., un denario anónimo con símbolo cornucopia, un denario anónimo con símbolo estrella, un denario anónimo con símbolo tridente, dos denarios anónimos con símbolo creciente, un denario de *PVR*, un denario de *SAR*, un denario de *NAT*, un denario de *C. SCR*, un denario de *C. TAL*, dos denarios de *C. MAIANI*, un denario de *L. SAVF*, dos denarios de *P. SVLA*, un denario de *SAFRA*, un denario de *FLAVS*, un denario de *NATTA*, un denario de *L. ITI*, dos denarios de *C. IVNI C. F*, un denario de *M. ATILI SARAN*, un denario de *Q. MARC LIBO*, un denario de *L. SEMPR PITIO*, un denario de *C. TER LVC*, dos denarios de *L. CVP*, un denario de *C. ANTESTI*, dos denarios de *M. IVNI*, un denario de *C. CVR TRIGE*, cuatro denarios de *C. RENI*, un denario de *P. PAETVS*, un denario de *TI. VETVR*, dos denarios de *SEX. POM*, tres denarios de *M. BAEBI Q. F. TAMPIL*, dos denarios de *CN. LVCR TRIO*, dos denarios de *L. ANTES GRAGV*, un denario de *C. CVR F TRIGE*, un denario de *C. AVG*, dos denarios de *M. MARCI MN. F*, un denario de *P. CALP*, dos denarios de *P. MAE ANT M. F*, dos denarios de *M. ABVRI M. F GEM*, dos denarios de *L. POST ALB*, tres denarios de *L. OPEIMI*, un denario de *M. ACILIVS M. F*, un denario de *Q. METE*, un denario de *M. VARGV*, un denario de *SEX. IVLI CAISAR*, un denario de *Q. PILIPVS*, dos denarios de *T. CLOVLI*, dos denarios de *M. METELLVS Q. F*, dos denarios de *C. SERVEILI*, un denario de *Q. MAX*, tres denarios de *C. CASSI*, un denario de *T Q*, dos denarios de *M. PORC LAECA*, un denario de *Q. FABI LABEO*, dos denarios de *C. CATO*, dos denarios de *M. FAN C. F*, un denario de *Q. MINV RVF*, tres denarios de *C. PLVTI*, dos denarios de *CARBO*, dos denarios de *M. FOVRI L. F PHILI*, un denario de *L. LIC*, *CN. DOM* y asociados que fue acuñado en la ceca de *Narbo*, dos denarios de *M. CALID*, *Q. MET*, *CN. FOVL*, tres denarios de *CN. DOMI*, *Q. CVRTI*, *M. SILA*, un denario de *M. SERGI SILVS Q*, un denario anónimo de entre 115 y 114 a. C., dos denarios de *M. CIPI M. F*, cuatro denarios de *MN. AEMILIO LEP*, un denario de *P. NERVA*, dos denarios de *CN. BLASIO CN. F*, dos denarios de *L. CAESI*, un denario de *AP. CL*, *T. MA(N)L*, *Q. VR*, un denario de *C. PVLCHER*, dos denarios de *L. FLAMINI CILO*, dos denarios de *L. MEMMI* y dos denarios de *MN. FONTEI*. Además de las 120 monedas estudiadas en este tesoriillo habría otras 71 denarios romano-republicanos que estarían perdidos o sin identificar. La última pieza estudiada es de *MN. FONTEI* y tendría una cronología del 108 ó 107 a. C.

En Almuñécar (Granada) se ha localizado otro tesoriillo formado por un denario de *TAMP*, un denario de *M. IVNI*, un denario de *P. NERVA*, un denario de *M. LVCILI RVF*, dos denarios de *C. MALL*, *A. ALBINVS S. F*, *L. METEL*, otros dos denarios de *L. TITVRI L. F SABINVS*, un denario de *GAR*, *OGVL*, *VER*, un denario de *C. LICINIVS L. F MACER*, un denario de *Q. ANTO BALB PR*, un denario de *M. VOLTEI M. F*, un denario de *CN. LENT Q*, *LENT CVR DEN. FL* acuñado en *Hispania?*, dos denarios de *M. PLAETORIVS M. F CESTIANVS AED. CVR*, un denario de *L. ROSCI FABATI*, un denario de *L. FVRI CN. F BROCCHI*, un denario de *PAVLLVS LEPIDVS*, un denario de *P. YPSAE*, dos denarios de *M. SCAVR*, *P. HVPSAEVS AED. CVR*, un denario de *A. PLAVTIVS AED. CVR*, un denario de *Q. POMPEI RVFI*, tres denarios de

CAESAR acuñados por la ceca móvil de César (*RRC. 443/1*), un denario de *C. ANTIVS C. F RESTIO* y un denario de *CN. MAGNVS IMP. F. M. MINAT. SABIN. PR(O)Q*. Además de las veintiocho piezas estudiadas, habría otros catorce denarios romano-republicanos que habrían sido vendidos. La última pieza, de *CN. MAGNVS IMP. F. M. MINAT. SABIN. PR(O)Q*, tiene una cronología del 46-45 a. C.

En un tesoro hallado en Aznalcóllar (Sevilla) entre 1908-1919? Tenemos un denario anónimo sin símbolo ni leyenda de después de 211 a. C., un denario anónimo con símbolo oreja, un denario anónimo acuñado entre 157 y 156 a. C., un denario de *NAT*, un denario de *L. SAVF*, un denario de *NATTA*, dos denarios de *L. CVP*, un denario de *M. IVNI*, un denario de *SEX. POM*, un denario de *M. BAEBI Q. F. TAMPIL*, un denario de *C. ABVRI GEM*, dos denarios de *P. CALP*, un denario de *M. VARGV*, un denario de *T. CLOVLI*, un denario de *T Q*, un denario de *Q. FABI LABEO*, un denario de *C. CATO*, un denario de *M. CARBO*, un denario de *C. PLVTI*, dos denarios de *M. TVLLI*, un denario de *M. FOVRI L. F PHILI*, un denario de *M. CALID, Q. MET, CN. FOVL*, un denario de *M. SERGI SILVS Q*, un denario de *MN. AEMILIO LEP*, un denario de *P. NERVA*, un denario de *TI Q.*, un denario de *AP. CL, T. MA(N)L, Q. VR*, dos denarios de *L. FLAMINI CILO*, un denario de *Q. LVTATI CERCO Q*, un denario de *L. THORIVS BALBVS* y un denario de *C. COIL CALD*. Además de estas treinta y cinco monedas, el tesoro habría contenido otras quince piezas, que desgraciadamente se encuentran perdidas. La última moneda estudiada es de *C. COIL CALD*, con una cronología de 104 a. C.

En Castillo de las Guardas (Sevilla) se halló en 1856 un tesoro que contiene un denario anónimo con símbolo rueda acuñado en Sicilia?, un denario de *VAR*, un denario anónimo con símbolo estrella, un denario anónimo con símbolo toro, un denario de *TOD* y símbolo pájaro, un denario de *AVTR*, dos denarios de *C. SCR*, dos denarios de *C. MAIANI*, dos denarios de *L. SAVF*, dos denarios de *P. SVLA*, tres denarios de *SAFRA*, un denario de *FLAVS*, dos denarios de *NATTA*, un denario de *M. ATILI SARAN*, dos denarios de *Q. MARC LIBO*, un denario de *L. SEMPR PITIO*, un denario de *C. TER LVC*, un denario de *L. CVP*, un denario de *C. ANTESTI*, cuatro denarios de *M. IVNI*, un denario anónimo con biga de ciervos, dos denarios de *C. VAL C. F FLAC*, dos denarios de *C. RENI*, un denario de *P. PAETVS*, dos denarios de *TI. VETVR*, dos denarios de *SEX. POM*, dos denarios de *M. BAEBI Q. F. TAMPIL*, dos denarios de *CN. LVCR TRIO*, un denario de *L. ANTES GRAGV*, un denario de *C. SERVEILI M. F*, dos denarios de *C. CVR F TRIGE*, un denario de *P. CALP*, un denario de *P. MAE ANT M. F*, un denario de *M. ABVRI M. F GEM*, dos denarios de *L. POST ALB*, un denario de *M. OPEIMI*, dos denarios de *M. ACILIVS M. F*, un denario de *M. VARGV*, dos denarios de *T. CLOVLI*, dos denarios de *CN. DOMIT*, un denario anónimo con símbolo cabeza de elefante, un denario de *M. METELLVS Q. F*, un denario de *C. CASSI*, un denario de *T Q*, un denario de *N. FABI PICTOR*, un denario de *M. PORC LAECA*, dos denarios de *Q. FABI LABEO*, un denario de *C. CATO*, tres denarios de *M. FAN C. F*, un denario de *Q. MINV RVF*, dos denarios de *C. PLVTI*, dos denarios de *CARBO*, dos denarios de *M. TVLLI*, dos denarios de *M. FOVRI L. F PHILI*, un denario de *L. LIC, CN. DOM*

y asociados que fue acuñado en la ceca de *Narbo*, tres denarios de *Q. MAR, C. F, L. R*, cinco denarios de *CN. DOMI, Q. CVRTI, M. SILA*, dos denarios de *M. SERGI SILVS Q*, dos denarios anónimos de entre 115 y 114 a. C., dos denarios de *M. CIPI M. F*, dos denarios de *MN. AEMILIO LEP*, un denario de *P. NERVA*, dos denarios de *CN. BLASIO CN. F*, un denario de *L. CAESI*, un denario de *C. PVLCHER*, dos denarios de *L. FLAMINI CILO*, dos denarios de *L. MEMMI*, dos denarios de *MN. FONTEI*, uno de *L. SCIP ASIAG* y otro de *L. COT*. La última de estas ciento trece piezas estudiadas sería un denario de *L. COT* acuñado en el año 105 a. C.

En un tesorillo localizado en *Castulo* (Linares, Jaén) en 1978 encontramos un denario anónimo con símbolo bastón, tres denarios anónimos acuñados entre 157 y 156 a. C. (uno de *RRC. 197/1* y dos de *RRC. 198/1*), un denario de *SAR*, un denario de *NAT*, dos denarios de *C. MAIANI*, un denario de *L. SAVF*, un denario de *Q. MARC LIBO*, dos denarios de *C. ANTESTI*, dos denarios de *C. VAL C. F FLAC*, dos denarios de *C. RENI*, un denario de *CN. LVCR TRIO*, tres denarios de *L. ANTES GRAGV*, tres denarios de *C. ABVRI GEM*, un denario de *P. CALP*, un denario de *P. MAE ANT M. F*, un denario de *M. OPEIMI*, un denario de *Q. PILIPVS*, un denario anónimo con símbolo cabeza de elefante, un denario de *M. METELLVS Q. F*, un denario de *T Q*, un denario de *M. PORC LAECA*, un denario de *C. CATO*, un denario de *M. FAN C. F*, dos denarios de *M. CARBO*, un denario de *Q. MINV RVF*, un denario de *C. PLVTI*, dos denarios de *CARBO*, un denario de *M. TVLLI*, un denario de *Q. MAR, C. F, L. R*, dos denarios de *CN. DOMI, Q. CVRTI, M. SILA*, un denario de *M. SERGI SILVS Q*, un denario de *CN. BLASIO CN. F*, un denario de *L. MEMMI* y otro denario de *C. FVNDAN Q*. De estas cuarenta y siete piezas, la última pertenecería a *C. FVNDAN Q*. y fue acuñada en el año 101 a. C.

También en *Castulo* (Cazlona, Linares, Jaén) se descubrió un atesoramiento compuesto por un denario de *TI. MINVCI C. F AVGV RINI*, un denario de *N. FABI PICTOR*, un denario de *C. FONT*, un denario de *L. TORQVA Q*, un denario de *TI Q.*, un denario de *AP. CL, T. MA(N)L, Q. VR*, un denario de *P. LAECA*, un denario de *MN. AQVIL*, un denario de *L. VALERI FLACCI*, un denario de *MN. FONTEI*, un denario de *M. HERENNI*, un denario de *L. SCIP ASIAG*, un denario de *C. SVLPICI C. F*, un denario de *L. MEMMI GAL*, un denario de *L. COT*, un denario de *L. THORIVS BALBVS*, un denario de *L. SATVRN*, un denario de *C. COIL CALD*, un denario de *Q. THERM M. F*, un denario de *L. IVLI L. F CAESAR*, un denario de *C. FABI C. F* y un denario de *M. LVCILI RVF*. La información sobre estos veintidós denarios ha sido extraída de los papeles del legado de D. Jacobo Zóbel de Zangróniz. El último ejemplar corresponde a un denario republicano de *M. LVCILI RVF* acuñado en el año 101 a. C.

Otro tesorillo hallado también en la provincia de Jaén sería el de Chiclana de Segura, descubierto en 1972 y que estaría formado por un denario anónimo de entre 211 y 157-156 a. C., un denario de *AV*, un denario de *P. MAE*, un denario de *C. MAIANI*, un denario de *P. SVLA*, dos denarios de *C. ANTESTI*, un denario de *C. TITINI*, un denario de *C. VAL C. F FLAC*, un denario de *SEX. POM*, un denario de *M. BAEBI Q. F. TAMPIL*, un denario de *L. ANTES GRAGV*, un

denario de *C. SERVEILI M. F.*, un denario de *T. CLOVLI*, un denario de *M. METELLVS Q. F.*, un denario de *C. CASSI*, un denario de *M. PORC LAECA*, tres denarios de *M. FAN C. F.* y dos denarios de *M. CIPI M. F.* Además de estos veintidós denarios estudiados, el tesoro estaría compuesto por un número desconocido de piezas. El último de los ejemplares estudiados es de *M. CIPI M. F.*, emitido en el año 115 ó 114 a. C.

En el yacimiento de Chões de Alpompe (Santarém, Portugal) se encontró otro tesoro que contiene un denario de *CARBO*, tres denarios de *CN. DOMI, Q. CVRTI, M. SILA*, un denario de *M. CIPI M. F.*, un denario de *C. PVLCHER*, un denario de *L. VALERI FLACCI*, dos denarios de *L. THORIVS BALBVS*, un denario de *L. SATVRN*, dos denarios de *M. LVCILI RVF*, un denario de *Q. TITI*, tres denarios de *C. VIBIVS C. F. PANSA*, dos denarios de *C. CENSORIN*, un denario de *L. RVBRI DOSSENI* y otro denario de *MN. FONTEI C. F.* En total serían veinte ejemplares, de los cuales el último pertenecería a *MN. FONTEI C. F.* y habría sido acuñado en el año 85 a. C.

En Citania de Sanfins (Porto, Portugal) tenemos un tesoro hallado en 1950 y compuesto por un denario anónimo con símbolo punta de lanza acuñado en el S-E de Italia, un denario anónimo con símbolo gamba, un denario de *PVR*, un denario de *NAT*, dos denarios de *C. RENI*, un denario de *CN. GELI*, dos denarios de *L. ANTES GRAGV*, un denario de *P. MAE ANT M. F.*, dos denarios de *M. ABVRI M. F. GEM*, un denario de *Q. PILIPVS*, un denario de *CN. DOMIT*, un denario de *C. CASSI*, un denario de *Q. FABI LABEO*, tres denarios de *C. CATO*, un denario de *M. FAN C. F.*, un denario de *M. CARBO*, dos denarios de *M. FOVRI L. F. PHILI*, un denario de *M. CALID, Q. MET, CN. FOVL*, dos denarios anónimos de entre 115 y 114 a. C., un denario de *M. CIPI M. F.*, un denario de *C. FONT*, un denario de *CN. BLASIO CN. F.*, un denario de *TI Q.*, cinco denarios de *AP. CL, T. MA(N)L, Q. VR*, dos denarios de *C. PVLCHER*, tres denarios de *L. FLAMINI CILO*, un denario de *Q. LVTATI CERCO Q.*, un denario de *L. VALERI FLACCI*, dos denarios de *L. SCIP ASIAG*, un denario de *L. SATVRN*, un denario de *Q. THERM M. F.*, un denario de *L. IVLI L. F. CAESAR*, un denario de *C. FABI C. F.*, un denario de *L. IVLI*, un denario de *L. SENTI C. F.*, un denario de *PISO, CAEPIO Q.*, un denario de *L. POMPON MOLO*, un denario de *C. ALLI BALA*, cuatro denarios de *D. SILANVS L. F.*, dos denarios de *L. PISO L. F. L. N FRVGI*, cinco denarios de *Q. TITI*, seis denarios de *C. VIBIVS C. F. PANSA*, dos denarios de *L. TITVRI L. F. SABINVS*, cinco denarios de *GAR, OGVV, VER*, un denario de *M. FAN, L. CRIT AED. PL*, dos denarios de *L. IVLI BVRSIO*, un denario de *MN. FONTEI C. F.*, tres denarios de *C. LICINIVS L. F. MACER*, un denario de *C. NORBANVS*, un denario de *Q. ANTO BALB PR*, cinco denarios de *P. CREPVSI*, tres denarios de *C. MAMIL LIMETANVS C. F.*, dos denarios de *L. CENSOR*, dos denarios de *C. ANNIVS T. F. T. N PRO. COS* acuñados en el Norte de Italia o en *Hispania*, un denario de *M. METELLVS Q. F.*, cuatro denarios de *A. POST A. F. S. N ALBIN*, tres denarios de *Q. C. M. P. I* o *IMPER* acuñado en el Norte de Italia, cuatro denarios de *L. PROCILI F.*, dos denarios de *C. NAE BALB*, un denario de *L. PAPI*, dos denarios de *M. VOLTEI M. F.*, un denario de *P. SATRIENVVS*, siete denarios de *CN. LENT Q, LENT CVR DEN. FL* acuñados en *Hispania?*, un denario de *C. EGNATIVS CN. F. CN. N*

MAXSVMVS, dos denarios de *MN. AQVIL MN. F MN. N*, un denario de *T. VETTIVS SABINVS*, un denario de *M. PLAETORIVS CEST*, un denario de *C. PISO L. FRVGI*, tres denarios de *M. PLAETORIVS M. F CESTIANVS AED. CVR*, un denario de *Q. POMPONI MVSA*, un denario de *L. TORQVAT*, dos denarios de *L. ROSCI FABATI*, tres denarios de *L. CASSI LONGIN*, un denario de *L. FVRI CN. F BROCCHI*, cuatro denarios de *PAVLLVS LEPIDVS*, tres denarios de *LIBO*, un denario de *PAVLLVS LEPIDVS, LIBO*, once denarios de *M. SCAVR, P. HVPSAEVS AED. CVR*, un denario de *C. SERVEIL C. F*, dos denarios de *PHILIPPVS*, dos denarios de *FAVSTVS*, tres denarios de *Q. CASSIVS*, un denario de *A. PLAVTIVS AED. CVR*, dos denarios de *CN. PLANCIVS AED. CVR*, dos denarios de *BRVTVS*, cuatro denarios de *Q. POMPEI RVFI*, un denario de *CALDVS III VIR*, un denario de *Q. SICINVS III VIR*, dos denarios de *MN. ACILIVS III VIR*, dos denarios de *Q. SICINIVS III VIR, C. COPONIVS PR* acuñados por la ceca móvil de Pompeyo, diez denarios de *CAESAR* acuñados por la ceca móvil de César (*RRC. 443/1*), cuatro denarios de *L. HOSTILIVS SASERNA*, dos denarios de *C. VIBIVS C. F C. N PANSA*, tres denarios de *ALBINVS BRVTI F*, un denario de *CAESAR* acuñado por la ceca móvil de César (*RRC. 452/1*), dos denarios de *L. PLAVTIVS PLANCVS*, dos denarios de *CAESAR* acuñados en África (*RRC. 458/1*), dos denarios de *Q. METEL. PIVS SCIPIO IMP* acuñados en África, un denario de *Q. METEL. PIVS SCIPIO IMP P. CRASSVS IVN. LEG. PROPR* acuñado en África, tres denarios de *Q. METEL. SCIPIO IMP EPPIVS LEG F. C.* acuñados en África, seis denarios de *MN. CORDIVS RVFVS III VIR*, cuatro denarios de *T. CARISIVS III VIR*, tres denarios de *C. CONSIDIVS PAETVS*, tres denarios de *C. CONSIDIVS PAETVS*, nueve denarios de *CAESAR* acuñados en *Hispania* (*RRC. 468/1*), dos denarios de *CN. MAGNVS IMP, M. POBLICI LEG. PROPR* acuñados en *Hispania*, un denario de *L. PAPIVS CELSVS III VIR*, un denario de *PALIKANVS*, un denario de *L. VALERIVS ACISCVLVS*, tres denarios de *L. AEMILIVS BVCA III VIR, M. METELLVS, P. SEPVLLIVS MACER, C. COSSVTIVS MARIDIANVS AAFF*, un denario de *CAESAR IMP*, dos denarios de *PETILLIVS CAPITOLINVS*, trece denarios de *L. LIVINEIVS REGVLVS III VIR A. P. F, P. CLODIVS M. F IIIIVIR A. P. F, L. MVSSIDIVS T. F LONGVS III VIR A. P. F, C. V(E)IBIVS V(A)RVVS*, un denario de *M. ANTONIVS IMP. III VIR R. P. C.* acuñado por la ceca móvil de M. Antonio, tres denarios de *MAG. PIVS IMP. ITER. PRAEF. CLAS. ET ORAE MARIT* acuñados en Sicilia, dos denarios de *M. ANT. IMP. AVG. III VIR R. P. C, M. BARBAT Q. P* acuñados por la ceca móvil de M. Antonio, un denario de *C. CAESAR IMP. M. ANTONIVS IMP* acuñado por la ceca móvil de Octavio, un quinario de *C. CAESAR IMP. M. ANTONIVS IMP* acuñado por la ceca móvil de Octavio, un denario de *M. ANTONIVS M. F. M. N AVGVR. IMP. TERT. COS. DESIG. ITER. ET TERT. III VIR R. P. C.* acuñado por la ceca móvil de Octavio, tres denarios de *IMP. CAESAR DIVI F III VIR ITER. R. P. C. COS ITER. ET TERT. DESIG* acuñados por la ceca móvil de Octavio, un denario de *ANTON. AVG. IMP. III COS. DES. III. III. V. R. P. C., M. SILANVS AVG. Q. PROCOS* acuñado por la ceca móvil de M. Antonio, veinte denarios de *ANT. AVG. III R. P. C.* acuñados por la ceca móvil de Antonio y un denario de *SCARPVS IMP. M. ANTONIO COS. III IMP. IIII AVG* acuñado en *Cirenaica*. Además de las doscientas noventa y cinco

piezas romano-republicanas estudiadas, en este tesoro habría también once monedas imperiales. La última pieza es un denario de Augusto (*RIC. I/1a. Cr. 25-23 a. C.*).

Otro tesoro sería el encontrado en 1958 en Cogollos de Guadix (Granada), que contendría tres denarios anónimos de entre 211 y 157-156 a. C., un denario anónimo con símbolo perro, un denario anónimo con símbolo mosca, un denario anónimo con símbolo grifo, un denario anónimo acuñado entre 157 y 156 a. C., dos denarios de *L. SAVF*, tres denarios de *SAFRA*, un denario de *FLAVS*, tres denarios de *NATTA*, dos denarios de *C. IVNI C. F.*, un denario de *Q. MARC LIBO*, un denario de *L. SEMPR PITIO*, un denario de *L. CVP*, un denario de *C. ANTESTI*, un denario de *M. IVNI*, un denario de *C. CVR TRIGE*, un denario de *A. SPVRI*, un denario de *CN. GELI*, dos denarios de *TI. VETVR*, dos denarios de *M. BAEBI Q. F. TAMPIL*, dos denarios de *CN. LVCR TRIO*, tres denarios de *L. ANTES GRAGV*, un denario de *C. SERVEILI M. F.*, dos denarios de *L. TREBANI*, tres denarios de *TI. MINVCI C. F. AVGVRINI*, un denario de *C. ABVRI GEM*, un denario de *M. MARCI MN. F.*, un denario de *P. CALP*, dos denarios de *P. MAE ANT M. F.*, dos denarios de *M. ABVRI M. F. GEM*, un denario de *Q. PILIPVS*, tres denarios de *T. CLOVLI*, cuatro denarios de *C. CASSI*, un denario de *T. Q.*, un denario de *C. METELLVS*, dos denarios de *M. PORC LAECA*, un denario de *Q. FABI LABEO*, cuatro denarios de *C. CATO*, un denario de *M. FAN C. F.*, un denario de *M. CARBO*, cuatro denarios de *Q. MINV RVF*, un denario de *C. PLVTI*, un denario de *CARBO*, un denario de *M. TVLLI*, un denario de *M. FOVRI L. F. PHILI*, dos denarios de *L. LIC*, *CN. DOM* y asociados que fueron acuñados en la ceca de *Narbo*, un denario de *M. CALID*, *Q. MET*, *CN. FOVL*, un denario de *CN. DOMI*, *Q. CVRTI*, *M. SILA*, dos denarios de *M. CIPI M. F.*, un denario de *L. VALERI FLACCI* y otro denario de *C. COIL CALD*. Además de estos ochenta y tres denarios, este tesoro estaría compuesto también por un número desconocido de piezas. El último de los ejemplares estudiados sería el de *C. COIL CALD*, acuñado en el año 104 a. C.

En Córdoba se han hallado varios tesorillos, aunque sólo hemos podido describir individualmente las piezas del descubierto en 1873 ó 1874, en el que contamos con un denario de *TAMP*, un denario de *CN. DOM*, un denario de *FLAVS*, un denario de *C. TER LVC*, un denario de *C. ANTESTI*, un denario de *C. TITINI*, un denario de *M. AVF RVS*, un denario de *C. VAL C. F. FLAC*, un denario de *C. SERVEILI M. F.*, un denario de *L. TREBANI*, un denario de *C. ABVRI GEM*, un denario de *L. MINVCI*, un denario de *M. ABVRI M. F. GEM*, un denario de *L. POST ALB*, un denario de *L. OPEIMI*, un denario de *M. OPEIMI*, un denario de *M. VARGV*, un denario de *T. CLOVLI*, un denario de *C. CATO*, un denario de *M. FAN C. F.*, un denario de *M. CARBO*, un denario de *Q. MINV RVF*, un denario de *M. TVLLI*, un denario de *L. LIC*, *CN. DOM* y asociados que fue acuñado en la ceca de *Narbo*, un denario de *Q. MAR*, *C. F. L. R.*, un denario de *M. SERGI SILVS Q.*, un denario anónimo de entre 115 y 114 a. C., un denario de *L. PHILIPPVS*, un denario de *L. FLAMINI CILO*, un denario de *Q. LVTATI CERCO Q.*, un denario de *Q. THERM M. F.*, un denario de *M. LVCILI RVF*, un denario de *P. SERVILI M. F. RVLLI*, un denario de *D. SILANVS L. F.*, un denario de *C. VIBIVS C. F. PANSA*, un denario de *C. LICINIVS L. F. MACER*, un denario

de *TI. CLAVD TI F. AP. N* y un denario de *L. RVTILI FLAC*. Este tesoro se encuentra recogido en los papeles del legado de D. Zóbel de Zangróniz y fue informado por D. Mateos Gago. Contando con los treinta y ocho denarios estudiados, en total el tesorillo podría contener hasta seiscientos o setecientos monedas, número muy similar al de otros tesorillos de la zona como el de Villa del Río de 1874, con el que en algunas ocasiones ha llegado a confundirse. Además de estos denarios, habría también algunas piezas ibéricas. La última pieza de las estudiadas pertenece a *L. RVTILI FLAC*, acuñada en el 77 a. C. También en Córdoba se han documentado otros tesorillos, como el de descubierto 1754?, compuesto de una serie de monedas de plata, bronce y cobre de familias antiguas o consulares; el encontrado en 1834, formado por ciento treinta denarios romano-republicanos inciertos y cuya última pieza es de *L. LIVINEIVS REGVLVS*, acuñada en el año 42 a. C.; y, por último, el descubierto en 1959, compuesto por ciento noventa y siete denarios romano-republicanos inciertos junto a ciento cuarenta y siete piezas ibéricas de la *Citerior*, cuya última moneda romana fue acuñada en el año 105 a. C.

En el Cortijo de los Cosmes (Écija, Sevilla) se encontró en 1983 un atesoramiento formado por un denario de *M. TVLLI*, dos denarios de *L. LIC, CN. DOM* y asociados que fueron acuñados en la ceca de *Narbo*, un denario de *Q. LVTATI CERCO Q*, un denario de *L. SCIP ASIAG*, un denario de *C. SVLPICI C. F*, un denario de *L. THORIVS BALBVS*, un denario de *C. FABI C. F*, seis denarios de *M. LVCILI RVF*, un denario de *P. SERVILI M. F RVLLI*, un denario de *C. MALL, A. ALBINVS S. F, L. METEL*, cinco denarios de *L. PISO L. F. L. N FRVGI*, un denario de *GAR, OGV, VER*, tres denarios de *L. IVLI BVRVIO*, tres denarios de *MN. FONTEI C. F*, cinco denarios de *C. LICINIVS L. F MACER*, dos denarios de *C. NORBANVS*, dos denarios de *Q. ANTO BALB PR*, un denario de *P. CREPVS, C. LIMETAN, L. CENSORIN*, un denario de *P. CREPVS*, un denario de *C. MAMIL LIMETANVS C. F*, un denario de *L. CENSOR*, cinco denarios de *C. ANNIVS T. F T. N PRO. COS* acuñados en el Norte de Italia o en *Hispania*, dos denarios de *A. POST A. F S. N ALBIN*, un denario de *Q. C. M. P. I* o *IMPER* acuñado en el Norte de Italia, un denario de *C. MARI C. F CAPIT*, cinco denarios de *L. PROCILI F*, dos denarios de *C. NAE BALB*, tres denarios de *TI. CLAVD TI F. AP. N*, un denario de *L. PAPI*, un denario de *M. VOLTEI M. F*, un denario de *L. RVTILI FLAC*, dos denarios de *L. RVSTI*, un denario de *L. LVCRETI TRIO*, seis denarios de *CN. LENT Q, LENT CVR DEN. FL* acuñados en *Hispania?*, un denario de *L. FARVLEI MENSOR*, cuatro denarios de *MN. AQVIL MN. F MN. N*, dos denarios de *KALENI, CORDI*, un denario de *M. PLAETORIVS CEST*, dos denarios de *C. HOSIDI C. F GETA III VIR*, nueve denarios de *C. PISO L. FRVGI*, dos denarios de *M. PLAETORIVS M. F CESTIANVS AED. CVR*, seis denarios de *Q. POMPONI MVSA*, un denario de *L. TORQVAT*, seis denarios de *L. ROSCI FABATI*, cinco denarios de *L. CASSI LONGIN*, dos denarios de *L. FVRI CN. F BROCCHI*, tres denarios de *PAVLLVS LEPIDVS*, cuatro denarios de *LIBO*, un denario de *PAVLLVS LEPIDVS, LIBO*, dos denarios de *P. YPSAE*, dos denarios de *SVFENAS*, tres denarios de *M. SCAVR, P. HVPSAEVS AED. CVR*, un denario de *C. SERVEIL C. F*, un denario de *PHILIPPVS*, un denario de *FAVSTVS*, cuatro denarios de *C. MEMMI C. F*, cuatro denarios de *Q. CASSIVS*, un denario de *P. FONTEIVS P. F CAPITO*, dos

denarios de *BRVTVS*, un denario de *Q. POMPEI RVFI*, un denario de *Q. SICINVS III VIR*, cuatro denarios de *CAESAR* acuñados por la ceca móvil de César (*RRC. 443/1*), un denario de *L. HOSTILIVS SASERNA*, un denario de *CAESAR* acuñado en África (*RRC. 458/1*) y siete denarios de *CAESAR* acuñados en *Hispania* (*RRC. 468/1*). De estos ciento cincuenta y siete denarios romano-republicanos, el ejemplar más moderno pertenece a *CAESAR* y fue emitido entre el 46 y el 45 a. C.

En el Cortijo del Álamo (Jódar, Jaén) apareció un tesorillo en 1957 con un denario de *L. SAVF*, un denario de *L. IVLI*, un denario de *SEX. POM*, un denario de *L. ANTES GRAGV*, un denario de *C. CASSI*, un denario de *Q. FABII LABEO*, dos denarios de *M. TVLLI*, dos denarios de *CN. DOMI*, *Q. CVRTI*, *M. SILA*, un denario de *M. SERGI SILVS Q*, un denario de *AP. CL. T. MA(N)L. Q. VR*, un denario de *L. SATVRN*, un denario de *C. COIL CALD*, dos denarios de *Q. THERM M. F*, un denario de *L. CASSI CAEICIAN*, un denario de *M. LVCILI RVF*, un denario de *P. SERVILI M. F RVLLI*, un denario de *C. MALL. A. ALBINVS S. F. L. METEL*, un denario de *D. SILANVS L. F*, un denario de *Q. TITI*, dos denarios de *C. VIBIVS C. F PANSA*, un denario de *L. TITVRI L. F SABINVS*, un denario de *L. C. MEMMIES L. F GAL*, dos denarios de *L. IVLI BVRSIO*, un denario de *MN. FONTEI C. F*, cuatro denarios de *Q. ANTO BALB PR*, un denario de *P. CREPVSI*, *C. LIMETAN*, *L. CENSORIN*, tres denarios de *P. CREPVSI*, un denario de *L. SVLLA IMPE*, *L. MANLI PROQ* acuñado por la ceca móvil de Sila, un denario de *Q. C. M. P. I* o *IMPER* acuñado en el Norte de Italia, un denario de *C. MARI C. F CAPIT*, un denario de *L. PROCILI F*, dos denarios de *C. NAE BALB*, un denario de *TI. CLAVD TI F. AP. N*, un denario de *L. PAPI*, dos denarios de *M. VOLTEI M. F*, un denario de *L. CASSI Q. F*, un denario de *L. RVTILI FLAC*, un denario de *L. RVSTI*, un denario de *MN. AQVIL MN. F MN. N*, un denario de *M. PLAETORIVS CEST*, dos denarios de *C. PISO L. FRVGI*, un denario de *Q. POMPONI MVSA*, dos denarios de *L. ROSCI FABATI*, dos denarios de *L. CASSI LONGIN*, dos denarios de *PAVLLVS LEPIDVS*, un denario de *SVFENAS*, tres denarios de *M. SCAVR*, *P. HVPSAEVS AED. CVR*, un denario de *PHILIPPVS*, dos denarios de *C. MEMMI C. F*, dos denarios de *Q. CASSIVS*, un denario de *BRVTVS*, dos denarios de *CALDVS III VIR*, dos denarios de *MN. ACILIVS III VIR*, un denario de *Q. SICINIVS III VIR*, *C. COPONIVS PR* acuñado por la ceca móvil de Pompeyo, un denario de *L. LENTVLVS*, *C. MARC COS*, siete denarios de *CAESAR* acuñados por la ceca móvil de César (*RRC. 443/1*), un denario de *ALBINVS BRVTI F*, tres denarios de *L. PLAATIVS PLANCVS*, un denario de *C. ANTIVS C. F RESTIO*, cuatro denarios de *CAESAR* acuñados en África (*RRC. 458/1*), un denario de *MN. CORDIVS RVFVS III VIR*, dos denarios de *T. CARISIVS III VIR*, dos denarios de *C. CONSIDIVS PAETVS*, un denario de *C. CONSIDIVS PAETVS*, dos denarios de *CAESAR* acuñados en *Hispania* (*RRC. 468/1*), un denario de *L. VALERIVS ACISCVLVS*, un denario de *L. AEMILIVS BVCA III VIR*, *M. METELLVS*, *P. SEPVLLIVS MACER*, *C. COSSVTIVS MARIDIANVS AAAFF*, un denario de *C. CASSI. IMP. LENTVLVS SPINT* acuñado por ceca móvil de Bruto y Casio, seis denarios de *L. LIVINEIVS REGVLVS IIII VIR A. P. F*, *P. CLODIVS M. F IIIIVIR A. P. F*, *L. MVSSIDIVS T. F LONGVS IIII VIR A. P. F*, *C. V(E)IBIVS V(A)RVVS*, un denario de *LEPIDVS PONT. MAX. III VIR R. P. C.* acuñado en Italia, un

denario de *C. CLODIVS C. F VESTALIS*, un denario de *IMP. CAESAR DIVI F. III VIR R. P. C.* acuñado por la ceca móvil de Octavio, un denario de *IMP. CAESAR DIVI F III VIR ITER. R. P. C. COS ITER. ET TERT. DESIG* acuñado por la ceca móvil de Octavio y siete denarios de *ANT. AVG. III R. P. C.* acuñados por la ceca móvil de Antonio. Además de los ciento veintiún denarios romano-republicanos estudiados, en este atesoramiento encontramos diez denarios imperiales, el último de Octavio (*RIC. I/272. Cr. 29-27 a. C.*)

En la zona de la mina de El Centenillo (Jaén) y sus alrededores se han podido documentar varios tesorillos. En el año 1911 se hallaron dos, en los que hemos podido estudiar individualmente cada una de sus piezas. El primero se descubrió en la primavera y está formado por un denario de *L. CVP*, un denario de *C. AVG*, un denario de *C. CATO*, dos denarios de *M. FAN C. F*, un denario de *Q. MINV RVF*, un denario de *C. FONT*, un denario de *C. PVLCHER*, un denario de *Q. THERM M. F*, un denario de *C. MALL, A. ALBINVS S. F, L. METEL*, un denario de *D. SILANVS L. F*, un denario de *L. PISO L. F. L. N FRVGI*, un denario de *Q. TITI*, dos denarios de *L. TITVRI L. F SABINVS*, dos denarios de *GAR, OGVL, VER*, un denario de *L. SVLLA IMPE, L. MANLI PROQ* acuñado por la ceca móvil de Sila, dos denarios de *C. ANNIVS T. F T. N PRO. COS* acuñados en el Norte de Italia o en *Hispania*, un denario de *A. POST A. F S. N ALBIN*, un denario de *L. PROCILI F*, dos denarios de *C. NAE BALB*, un denario de *TI. CLAVD TI F. AP. N*, un denario de *L. PAPI*, un denario de *L. LVCRETI TRIO*, un denario de *CN. LENT Q, LENT CVR DEN. FL* acuñado en *Hispania?*, un denario de *C. PISO L. FRVGI*, un denario de *PAVLLVS LEPIDVS*, un denario de *LIBO*, un denario de *PAVLLVS LEPIDVS, LIBO*, un denario de *FAVSTVS*, un denario de *Q. POMPEI RVFI*, un denario de *MN. ACILIVS III VIR*, siete denarios de *CAESAR* acuñados por la ceca móvil de César (*RRC. 443/1*), un denario de *L. PLAVTIVS PLANCVS*, dos denarios de *CAESAR* acuñados en África (*RRC. 458/1*), un denario de *T. CARISIVS III VIR*, ocho denarios de *CAESAR* acuñados en *Hispania* (*RRC. 468/1*) y tres denarios de *CN. MAGNVS IMP, M. POBLICI LEG. PROPR* acuñados en *Hispania*. Además de estos cincuenta y siete denarios romano-republicanos, en este tesorillo encontramos dos denarios ibéricos que han sido estudiados en su correspondiente apartado. La última de las piezas estudiadas pertenece a *CN. MAGNVS IMP, M. POBLICI LEG. PROPR* y fue emitida entre el año 46 y 45 a. C.

Ya en junio de este mismo año 1911 aparece en El Centenillo otro tesoro compuesto por setenta y tres denarios y dos victoriatos. Más concretamente tendríamos dos victoriatos anónimos sin símbolo ni leyenda de entre 211-170 a. C., un denario anónimo con símbolos maza y bastón acuñado en *Etruria?*, un denario anónimo acuñado entre 157 y 156 a. C., un denario de *C. MAIANI*, dos denarios de *L. SAVF*, dos denarios de *SAFRA*, tres denarios de *C. IVNI C. F*, un denario de *L. CVP*, un denario de *C. ANTESTI*, un denario de *AN. RVF*, un denario de *L. IVLI*, un denario de *C. VAL C. F FLAC*, un denario de *C. RENI*, un denario de *SEX. POM*, cuatro denarios de *M. BAEBI Q. F. TAMPIL*, un denario de *CN. LVCR TRIO*, dos denarios de *L. ANTES GRAGV*, un denario de *TI. MINVCI C. F AVGVRI*, un denario de *M. ABVRI M. F GEM*, un denario de *L. POST ALB*, dos denarios de *M. ACILIVS M. F*, dos denarios de *M. VARGV*, un

denario de *Q. PILIPVS*, dos denarios de *T. CLOVLI*, tres denarios de *CN. DOMIT*, un denario anónimo con símbolo cabeza de elefante, un denario de *M. PORC LAECA*, un denario de *Q. FABI LABEO*, tres denarios de *C. CATO*, cuatro denarios de *M. FAN C. F*, dos denarios de *M. CARBO*, dos denarios de *Q. MINV RVF*, dos denarios de *C. PLVTI*, dos denarios de *M. TVLLI*, cuatro denarios de *M. FOVRI L. F PHILI*, un denario de *L. LIC*, *CN. DOM* y asociados que fue acuñado en la ceca de *Narbo*, tres denarios de *M. CALID*, *Q. MET*, *CN. FOVL*, un denario de *M. SERGI SILVS Q*, dos denarios de *M. CIPI M. F*, un denario de *MN. AEMILIO LEP*, un denario de *L. PHILIPPVS*, un denario de *T. DEIDI*, un denario de *AP. CL*, *T. MA(N)L*, *Q. VR*, dos denarios de *C. PVLCHER* y un denario de *C. COIL CALD*. Esta última pieza será la más moderna de las encontradas en este atesoramiento y fue acuñada en el 104 a. C.

También en El Centenillo (Jaén), pero ya en 1920, se encontró un tesorillo compuesto por trece denarios anónimos de entre 211 y 157-156 a. C., siete denarios con Dióscuros sin leyenda y símbolo no descrito acuñados entre 209 y 179-170 a. C., un denario de *AV*, un denario de *P. MAE*, un denario de *CN. CALP*, tres denarios anónimos sin símbolo acuñados entre 179 y 170 a. C., dos denarios de *PVR*, diez denarios anónimos acuñados entre 157 y 156 a. C., dos denarios de *SAR*, dos denarios de *NAT*, siete denarios de *C. SCR*, dos denarios de *C. MAIANI*, ocho denarios de *L. SAVF*, ocho denarios de *P. SVLA*, seis denarios de *SAFRA*, seis denarios de *FLAVS*, ocho denarios de *NATTA*, cuatro denarios de *C. IVNI C. F*, cinco denarios de *M. ATILI SARAN*, siete denarios de *Q. MARC LIBO*, dos denarios de *L. SEMPR PITIO*, seis denarios de *C. TER LVC*, cinco denarios de *L. CVP*, seis denarios de *C. ANTESTI*, cinco denarios de *M. IVNI*, tres denarios de *AN. RVF*, dos denarios anónimos con biga de ciervos, dos denarios de *C. CVR TRIGE*, cuatro denarios de *L. IVLI*, un denario de *C. TITINI*, tres denarios de *C. VAL C. F FLAC*, un denario de *A. SPVRI*, once denarios de *C. RENI*, once denarios de *CN. GELI*, cinco denarios de *P. PAETVS*, ocho denarios de *TI. VETVR*, ocho denarios de *SEX. POM*, dieciséis denarios de *M. BAEBI Q. F. TAMPIL*, diez denarios de *CN. LVCR TRIO*, veinte denarios de *L. ANTES GRAGV*, nueve denarios de *C. SERVEILI M. F*, tres denarios de *C. CVR F TRIGE*, dos denarios de *L. TREBANI*, dos denarios de *C. AVG*, doce denarios de *TI. MINVCI C. F AVGVRI*, nueve denarios de *C. ABVRI GEM*, doce denarios de *M. MARCI MN. F*, tres denarios de *P. CALP*, dos denarios de *L. MINVCI*, siete denarios de *P. MAE ANT M. F*, cuatro denarios de *L. POST ALB*, dos denarios de *L. OPEIMI*, tres denarios de *M. OPEIMI*, seis denarios de *M. ACILIVS M. F*, cuatro denarios de *Q. METE*, dieciséis denarios de *M. VARGV*, cinco denarios de *Q. PILIPVS*, cuatro denarios de *T. CLOVLI*, cinco denarios de *CN. DOMIT*, doce denarios anónimos con símbolo cabeza de elefante, tres denarios de *M. METELLVS Q. F*, dos denarios de *C. SERVEILI*, cuatro denarios de *Q. MAX*, cuatro denarios de *C. CASSI*, dos denarios de *T. Q*, dos denarios de *N. FABI PICTOR*, catorce denarios de *M. PORC LAECA*, un denario de *MN. ACILI BALBVS*, nueve denarios de *Q. FABI LABEO*, dieciséis denarios de *C. CATO*, catorce denarios de *M. FAN C. F*, once denarios de *M. CARBO*, diez denarios de *Q. MINV RVF*, seis denarios de *C. PLVTI*, once denarios de *CARBO*, cuatro denarios de *M. TVLLI*, veintiún denarios de *M. FOVRI L. F PHILI*, ocho denarios de *L. LIC*, *CN. DOM* y asociados que fueron acuñados en la ceca de

Narbo, dos denarios de *Q. MAR, C. F, L. R*, cinco denarios de *M. CALID, Q. MET, CN. FOVL*, doce denarios de *CN. DOMI, Q. CVRTI, M. SILA*, diecisiete denarios de *M. SERGI SILVS Q*, ocho denarios anónimos de entre 115 y 114 a. C., seis denarios de *M. CIPI M. F*, cinco denarios de *C. FONT*, quince denarios de *MN. AEMILIO LEP*, cuatro denarios de *P. NERVA*, seis denarios de *L. PHILIPPVS*, dos denarios de *CN. BLASIO CN. F*, tres denarios de *TI Q.*, dos denarios de *L. CAESI*, tres denarios de *AP. CL, T. MA(N)L, Q. VR*, cuatro denarios de *C. PVLCHER*, un denario de *P. LAECA*, quince denarios de *L. FLAMINI CILO*, un denario de *L. MEMMI*, un denario de *Q. LVTATI CERCO Q*, cuatro denarios de *L. VALERI FLACCI*, un denario de *MN. FONTEI*, un denario de *M. HERENNI*, un denario de *A. MANLI Q. F SER* y dos denarios de *L. SCIP ASIAG*. Como podemos ver, se trata de un numeroso tesoro que contiene seiscientos diecisiete piezas, cuyos últimos ejemplares corresponden a denarios de *L. SCIP ASIAG*, que fueron emitidos en el 106 a. C.

En esta mina se encontraron además otros dos atesoramientos, uno descubierto en 1896 y formado por ciento ochenta y un denarios romano-republicanos inciertos que fueron ocultados hacia el año 45 a. C. y otro hallado en 1929 y compuesto por treinta y dos denarios, entre romano-republicanos e ibéricos, de los que sólo se especifica la presencia de un denario de *bo.l.ś.ka.n*. El último denario romano documentado correspondería a *C. FABI* y habría sido acuñado en el año 102 a. C.

En la provincia de Badajoz, en Fuente de Cantos (Badajoz) se localizó, antes de 1955 un tesoro en el que encontramos las siguientes piezas: un denario anónimo acuñado entre 157 y 156 a. C., un denario de *NAT*, un denario de *C. SCR*, dos denarios de *C. MAIANI*, un denario de *NATTA*, un denario de *M. ATILI SARAN*, un denario de *M. IVNI*, dos denarios de *C. RENI*, dos denarios de *P. PAETVS*, dos denarios de *TI. VETVR*, un denario de *CN. LVCR TRIO*, un denario de *L. MINVCI*, un denario de *P. MAE ANT M. F*, un denario de *M. ACILIVS M. F*, dos denarios de *Q. METE*, dos denarios de *M. VARGV*, un denario de *Q. PILIPVS*, dos denarios de *T. CLOVLI*, cuatro denarios de *Q. FABI LABEO*, cuatro denarios de *C. CATO*, tres denarios de *M. FAN C. F*, un denario de *M. CARBO*, tres denarios de *Q. MINV RVF*, un denario de *CARBO*, dos denarios de *M. TVLLI*, cuatro denarios de *M. FOVRI L. F PHILI*, tres denarios de *L. LIC, CN. DOM* y asociados que fueron acuñados en la ceca de *Narbo*, dos denarios de *Q. MAR, C. F, L. R*, dos denarios de *M. CALID, Q. MET, CN. FOVL*, dos denarios de *CN. DOMI, Q. CVRTI, M. SILA*, un denario de *M. CIPI M. F*, un denario de *C. FONT*, un denario de *MN. AEMILIO LEP*, dos denarios de *L. PHILIPPVS*, un denario de *CN. BLASIO CN. F*, cuatro denarios de *AP. CL, T. MA(N)L, Q. VR*, dos denarios de *C. PVLCHER*, ocho denarios de *L. FLAMINI CILO*, un denario de *L. MEMMI*, un denario de *Q. LVTATI CERCO Q*, un denario de *L. VALERI FLACCI*, un denario de *M. HERENNI*, un denario de *L. SCIP ASIAG*, un denario de *L. MEMMI GAL*, tres denarios de *L. THORIVS BALBVS*, cuatro denarios de *L. SATVRN*, un denario de *C. COIL CALD*, cinco denarios de *Q. THERM M. F*, un denario de *L. IVLI L. F CAESAR*, cuatro denarios de *C. FABI C. F*, tres denarios de *M. LVCILI RVF*, un denario de *L. SENTI C. F*, cuatro denarios de *P. SERVILI M. F RVLLI*, un denario de *LENT*.

MAR. F, un denario de *PISO*, *CAEPIO Q*, un denario de *C. MALL*, *A. ALBINVS S. F*, *L. METEL*, un denario de *C. ALLI BALA*, nueve denarios de *D. SILANVS L. F*, trece denarios de *L. PISO L. F. L. N FRVGI*, doce denarios de *Q. TITI*, trece denarios de *C. VIBIVS C. F PANSA*, un denario de *M. CATO*, catorce denarios de *L. TITVRI L. F SABINVS*, dos denarios de *CN. LENTVL*, un denario de *L. RVBRI DOSSENI*, seis denarios de *GAR, OGVL, VER*, un denario de *M. FAN, L. CRIT AED. PL*, once denarios de *L. IVLI BVRVIO*, siete denarios de *MN. FONTEI C. F*, tres denarios de *C. LICINIVS L. F MACER*, dos denarios de *P. FOVRIVS CRASSIPES AED. CVR*, cuatro denarios de *C. NORBANVS*, ocho denarios de *Q. ANTO BALB PR*, un denario de *P. CREPVSII, C. LIMETAN, L. CENSORIN*, ocho denarios de *P. CREPVSII*, cuatro denarios de *C. MAMIL LIMETANVS C. F*, ocho denarios de *L. CENSOR*, dos denarios de *L. SVLLA IMPE, L. MANLI PROQ* acuñados por la ceca móvil de Sila, dos denarios de *C. ANNIVS T. F T. N PRO. COS* acuñados en el Norte de Italia o en *Hispania*, un denario de *M. METELLVS Q. F*, dos denarios de *A. POST A. F S. N ALBIN*, un denario de *Q. C. M. P. I* o *IMPER* acuñado en el Norte de Italia, un denario de *Q.*, cuatro denarios de *L. PROCILI F*, ocho denarios de *C. NAE BALB*, seis denarios de *TI. CLAVD TI F. AP. N*, cinco denarios de *L. PAPI*, cinco denarios de *M. VOLTEI M. F*, seis denarios de *L. RVTILI FLAC*, tres denarios de *P. SATRIENVS*, dos denarios de *L. RVSTI*, cuatro denarios de *CN. LENT Q, LENT CVR DEN. FL* acuñados en *Hispania?*, un denario de *C. EGNATIVS CN. F. CN. N MAXSVMVS*, tres denarios de *L. FARVLEI MENSOR*, tres denarios de *C. POSTVMI TA*, un denario de *L. AXSIVS L. F NASO*, cuatro denarios de *MN. AQVIL MN. F MN. N*, dos denarios de *KALENI, CORDI*, un denario de *M. PLAETORIVS CEST*, dos denarios de *P. GALB AED. CVR*, tres denarios de *C. HOSIDI C. F GETA III VIR*, siete denarios de *C. PISO L. FRVGI*, tres denarios de *M. PLAETORIVS M. F CESTIANVS AED. CVR*, tres denarios de *Q. POMPONI MVSA*, tres denarios de *L. ROSCI FABATI*, cuatro denarios de *L. CASSI LONGIN*, tres denarios de *L. FVRI CN. F BROCCHI*, cinco denarios de *PAVLLVS LEPIDVS*, once denarios de *LIBO*, un denario de *PAVLLVS LEPIDVS, LIBO*, un denario de *P. YPSAE*, un denario de *SVFENAS*, diez denarios de *M. SCAVR, P. HVPSAEVS AED. CVR*, un denario de *C. SERVEIL C. F*, tres denarios de *PHILIPPVS*, un denario de *FAVSTVS*, un denario de *Q. CASSIVS*, un denario de *P. FONTEIVS P. F CAPITO*, un denario de *A. PLAVTIVS AED. CVR*, un denario de *CN. PLANCIVS AED. CVR*, dos denarios de *BRVTVS*, dos denarios de *Q. POMPEI RVFI*, dos denarios de *MN. ACILIVS III VIR*, un denario de *CAESAR* acuñado por la ceca móvil de César (*RRC. 443/1*), un denario de *L. PLAVTIVS PLANCVS* y seis denarios de *CAESAR* acuñados en *Hispania* (*RRC. 468/1*). Además de los trescientos ochenta y siete denarios romano-republicanos estudiados individualmente, este tesoro contendría además otros tres denarios inciertos. La última pieza de las estudiadas es de *CAESAR* y fue acuñado entre el 46 y el 45 a. C.

En Idanha-a-Velha (Portugal) se encontraron dos tesorillos. El primero está compuesto por mil trescientos cuarenta y ocho denarios. En un estudio individual por series tenemos: un denario anónimo con símbolo cabeza femenina, dos denarios de *P. MAE*, treinta y tres denarios anónimos acuñados entre 189 y 180 a. C., dos denarios de *CN. CALP*, cinco denarios de *PVR*,

veinticinco denarios anónimos acuñados entre 157 y 156 a. C., cuatro denarios de *SAR*, trece denarios de *NAT*, siete denarios de *C. SCR*, un denario de *C. TAL*, nueve denarios de *C. MAIANI*, doce denarios de *L. SAVF*, nueve denarios de *P. SVLA*, once denarios de *SAFRA*, cuatro denarios de *FLAVS*, cinco denarios de *NATTA*, cinco denarios de *C. IVNI C. F.*, catorce denarios de *M. ATILI SARAN*, nueve denarios de *Q. MARC LIBO*, siete denarios de *L. SEMPR PITIO*, cuatro denarios de *C. TER LVC*, ocho denarios de *L. CVP*, once denarios de *C. ANTESTI*, ocho denarios de *M. IVNI*, tres denarios de *AN. RVF*, siete denarios de *C. CVR TRIGE*, tres denarios de *L. IVLI*, un denario de *C. TITINI*, cinco denarios de *M. AVF RVS*, un denario de *C. VAL C. F FLAC*, ocho denarios de *C. VAL C. F FLAC*, un denario de *M. AVRELI COTA*, dos denarios de *A. SPVRI*, treinta y un denarios de *C. RENI*, siete denarios de *CN. GELI*, once denarios de *P. PAETVS*, dieciséis denarios de *TI. VETVR*, cincuenta y nueve denarios de *SEX. POM*, dieciocho denarios de *CN. LVCR TRIO*, treinta y cuatro denarios de *L. ANTES GRAGV*, veintiún denarios de *C. SERVEILI M. F.*, tres denarios de *C. CVR F TRIGE*, cuatro denarios de *L. TREBANI*, nueve denarios de *C. AVG*, diez denarios de *TI. MINVCI C. F AVGVRI*, nueve denarios de *C. ABVRI GEM*, dieciocho denarios de *M. MARCI MN. F.*, cinco denarios de *P. CALP*, un denario de *L. MINVCI*, trece denarios de *P. MAE ANT M. F.*, doce denarios de *M. ABVRI M. F GEM*, dos denarios de *L. POST ALB*, dos denarios de *L. OPEIMI*, seis denarios de *M. OPEIMI*, dos denarios de *M. ACILIVS M. F.*, tres denarios de *Q. METE*, doce denarios de *M. VARGV*, dos denarios de *SEX. IVLI CAISAR*, siete denarios de *Q. PILIPVS*, dieciséis denarios de *T. CLOVLI*, diez denarios de *CN. DOMIT*, cuatro denarios anónimos con símbolo cabeza de elefante, nueve denarios de *M. METELLVS Q. F.*, cinco denarios de *C. SERVEILI*, tres denarios de *Q. MAX*, nueve denarios de *C. CASSI*, cinco denarios de *T Q.*, tres denarios de *C. METELLVS*, veinticuatro denarios de *M. PORC LAECA*, un denario de *MN. ACILI BALBVS*, dieciséis denarios de *Q. FABI LABEO*, doce denarios de *C. CATO*, quince denarios de *M. FAN C. F.*, once denarios de *M. CARBO*, doce denarios de *Q. MINV RVF*, diecinueve denarios de *C. PLVTI*, doce denarios de *CARBO*, once denarios de *M. TVLLI*, quince denarios de *M. FOVRI L. F PHILI*, siete denarios de *L. LIC*, *CN. DOM* y asociados que fueron acuñados en la ceca de *Narbo*, un denario de *Q. MAR*, *C. F.*, *L. R.*, siete denarios de *M. CALID*, *Q. MET*, *CN. FOVL*, dieciocho denarios de *CN. DOMI*, *Q. CVRTI*, *M. SILA*, diecisiete denarios de *M. SERGI SILVS Q.*, cuatro denarios anónimos de entre 115 y 114 a. C., veinte denarios de *M. CIPI M. F.*, nueve denarios de *C. FONT*, diecisiete denarios de *MN. AEMILIO LEP*, siete denarios de *P. NERVA*, tres denarios de *L. PHILIPPVS*, un denario de *T. DEIDI*, cuatro denarios de *L. TORQVA Q.*, siete denarios de *CN. BLASIO CN. F.*, cuatro denarios de *TI Q.*, tres denarios de *L. CAESI*, cuarenta y ocho denarios de *AP. CL*, *T. MA(N)L*, *Q. VR*, quince denarios de *C. PVLCHER*, cuatro denarios de *P. LAECA*, cuarenta y siete denarios de *L. FLAMINI CILO*, dos denarios de *MN. AQVIL*, once denarios de *L. MEMMI*, cinco denarios de *Q. LVTATI CERCO Q.*, trece denarios de *L. VALERI FLACCI*, tres denarios de *MN. FONTEI*, doce denarios de *M. HERENNI*, diez denarios de *L. SCIP ASIAG*, cuatro denarios de *C. SVLPICI C. F.*, seis denarios de *L. MEMMI GAL*, un denario de *L. COT*, veintiocho denarios de *L. THORIVS BALBVS*, veintidós denarios de *L. SATVRN*, siete denarios de *C. COIL CALD*,

ciento cuarenta y cinco denarios de *Q. THERM M. F*, seis denarios de *L. IVLI L. F CAESAR*, dos denarios de *L. CASSI CAEICIAN*, veintidós denarios de *C. FABI C. F*, un denario de *L. IVLI*, seis denarios de *M. LVCILI RVF*, un denario de *L. SENTI C. F*, seis denarios de *C. FVNDAN Q*, cuatro denarios de *M. SERVEILI C. F*, once denarios de *P. SERVILI M. F RVLLI*, cinco denarios de *LENT. MAR. F*, un denario de *PISO, CAEPIO Q* y dos denarios romano-republicanos inciertos. El tesoro contendría un total de mil trescientas setenta y dos monedas, entre las que se incluyen los mil trescientos cuarenta y ocho denarios romano-republicanos estudiados, doce denarios ibéricos, cinco dracmas de *a.r.s.e* y algunas piezas más inciertas. El último denario romano pertenece a *PISO, CAEPIO Q* y tendría una cronología de 100 a. C. El segundo tesoro encontrado en Idanha-a-Velha contendría un número indeterminado de denarios romano-republicanos inciertos, siendo la última pieza de la que tenemos información de *L. THORIVS BALBVS*, con una cronología de 105 a. C.

Entre los restos de la antigua *Italica* (Santiponce, Sevilla) se halló en 1863 un tesoro compuesto por un denario de *PVR*, un denario de *M. MARCI MN. F*, un denario de *M. ACILIVS M. F*, cuatro denarios de *M. CIPI M. F*, dos denarios de *MN. AEMILIO LEP*, un denario de *L. TORQVA Q*, un denario de *L. FLAMINI CILO*, un denario de *Q. TITI*, un denario de *L. TITVRI L. F SABINVS*, un denario de *CN. LENTVL*, un denario de *P. FOVRIVS CRASSIPES AED. CVR*, un denario de *C. NAE BALB*, un denario de *C. POSTVMI TA*, un denario de *C. HOSIDI C. F GETA III VIR*, un denario de *M. PLAETORIVS M. F CESTIANVS AED. CVR*, un denario de *PAVLLVS LEPIDVS*, un denario de *LIBO*, un denario de *PHILIPPVS*, un denario de *MN. ACILIVS III VIR*, cuatro denarios de *C. VIBIVS C. F C. N PANSA* y un denario de *CAESAR* acuñado por la ceca móvil de César (*RRC. 452/1*). Además de estos veintiocho denarios romano-republicanos, contamos con veintisiete imperiales y un denario ibérico. La información sobre estas piezas ha sido extraída de los papeles del legado de D. Jacobo Zóbel de Zangróniz, aunque no sabemos si se trataría de un tesoro completo o sólo de una parte y si las monedas republicanas acompañaban a las imperiales o pertenecían a un hallazgo independiente. La última moneda romano-republicana corresponde a un ejemplar de *CAESAR* acuñado en el 48-47 a. C.

En las excavaciones realizadas en la mina de La Loba (Fuenteobejuna, Córdoba) (HMLL) apareció un tesoro formado por un denario de *C. MAIANI*, un denario de *C. RENI*, dos denarios de *M. PORC LAECA*, un denario de *Q. FABI LABEO*, un denario de *C. CATO*, dos denarios de *M. TVLLI* y cinco denarios de *M. FOVRI L. F PHILI*. La última de estas trece piezas tendría una cronología del 119 a. C.

En el término de La Oliva (Iznatoraf, Jaén) se han encontrado dos tesorillos. Del primero de ellos, descubierto en 1848 hemos podido estudiar un denario de *MA*, un denario de *M. ATILI SARAN*, dos denarios de *AN. RVF*, un denario de *L. ATILI NOM*, un denario de *TI. VETVR*, un denario de *C. SERVEILI M. F*, un denario de *C. AVG*, tres denarios de *TI. MINVCI C. F AVGVRINI*, dos denarios de *P. CALP*, un denario de *M. ABVRI M. F GEM*, un denario de *M. ACILIVS M. F*, un denario de *M. VARGV*, un denario de *T. CLOVLI*, un denario

de *M. METELLVS Q. F.*, un denario de *Q. MAX*, un denario de *N. FABI PICTOR*, dos denarios de *Q. FABI LABEO*, un denario de *M. FOVRI L. F. PHILI*, cuatro denarios de *L. LIC. CN. DOM* y asociados que fueron acuñados en la ceca de *Narbo*, un denario de *Q. MAR. C. F. L. R.*, un denario de *CN. DOMI. Q. CVRTI. M. SILA*, un denario anónimo de entre 115 y 114 a. C., un denario de *M. CIPI M. F.*, dos denarios de *C. FONT*, un denario de *MN. AEMILIO LEP*, un denario de *P. NERVA*, un denario de *L. PHILIPPVS*, un denario de *L. TORQVA Q.*, dos denarios de *CN. BLASIO CN. F.*, un denario de *TI Q.*, un denario de *L. CAESI*, un denario de *AP. CL. T. MA(N)L. Q. VR*, dos denarios de *L. FLAMINI CILO*, dos denarios de *Q. LVTATI CERCO Q.*, un denario de *L. VALERI FLACCI*, un denario de *MN. FONTEI*, dos denarios de *M. HERENNI*, dos denarios de *L. SCIP ASIAG*, un denario de *C. SVLPICI C. F.*, un denario de *L. MEMMI GAL*, un denario de *L. COT*, tres denarios de *L. THORIVS BALBVS*, tres denarios de *C. COIL CALD*, un denario de *Q. THERM M. F.*, un denario de *L. IVLI L. F. CAESAR* y dos denarios de *C. FABI C. F.* El estudio de este tesorillo es confuso, pues según las informaciones constaría de seiscientos o setecientos denarios según una carta que escribió A. Delgado y que analiza F. Chaves. Aunque A. Delgado también dice que el propietario del terreno podría tener otras cuatrocientas piezas más en Villacarrillo, por lo que el número de ejemplares de este tesorillo podría elevarse a mil cien. Recientemente F. Chaves ha estudiado cuarenta y cinco ejemplares en el TSH y en un estudio publicado en el año 2005, además de incorporar algunas de las piezas estudiadas en TSH, publica otras piezas nuevas hasta llegar entre ambos estudios a una cifra de sesenta y cinco ejemplares. Esperemos que en futuras actualizaciones de este *Corpus* de hallazgos se pueda aclarar el número de ejemplares de que consta este tesoro, pues entre que en muchas ocasiones se confunde con el hallado en 1861, que las monedas descubiertas se encuentran dispersas y que existen varios informes que en ocasiones se contradicen, es muy difícil conocer su número exacto y poder ordenarlas. La última pieza estudiada pertenece a *C. FABI C. F.* y tiene una cronología del 102 a. C.

El segundo tesoro estudiado de La Oliva fue descubierto en 1861 y está compuesto por mil doscientos sesenta y nueve denarios romano-republicanos, entre los que tenemos tres denarios anónimos de después de 211 a. C., un denario anónimo con símbolo punta de lanza acuñado en el S-O de Italia, dieciocho denarios anónimos de entre 211 y 157-156 a. C., dos denarios anónimos con símbolo rueda acuñados en Sicilia?, tres denarios anónimos con símbolo creciente, dos denarios anónimos con símbolo cornucopia, dos denarios anónimos con símbolo estrella, un denario anónimo con símbolo toro, dos denarios de *P. MAE*, dos denario de *TOD* y símbolo pájaro, dos denario de *AVTR*, un denario de *CN. DOM*, un denario de *L. COIL*, un denario de *PVR (RRC. 155/1)*, dos denario anónimo con símbolo mosca, un denario de *TAL*, un denario anónimo con símbolo grifo, tres denarios de *PVR (RRC. 187/1)*, veintitrés denarios anónimos acuñados entre 157 y 156 a. C., siete denarios de *SAR*, nueve denarios de *NAT*, tres denarios de *C. SCR*, un denario de *C. TAL*, nueve denarios de *C. MAIANI*, dieciséis denarios de *L. SAVF*, nueve denarios de *P. SVLA*, nueve denarios de *SAFRA*, diez denarios de *FLAVS*, ocho denarios de *NATTA*, dos denarios de *L. ITI*, siete denarios de *C. IVNI C. F.*, seis denarios de

M. ATILI SARAN, nueve denarios de *Q. MARC LIBO*, siete denarios de *L. SEMPR PITIO*, siete denarios de *C. TER LVC*, cuatro denarios de *L. CVP*, catorce denarios de *C. ANTESTI*, doce denarios de *M. IVNI*, cinco denarios de *AN. RVF*, un denario anónimo con biga de ciervos, cinco denarios de *C. CVR TRIGE*, tres denarios de *L. IVLI*, dos denarios de *L. ATILI NOM*, un denario de *C. TITINI*, once denarios de *C. VAL C. F FLAC*, dos denarios de *M. AVRELI COTA*, seis denarios de *A. SPVRI*, veintitrés denarios de *C. RENI*, doce denarios de *CN. GELI*, doce denarios de *P. PAETVS*, cuatro denarios de *TI. VETVR*, doce denarios de *SEX. POM*, treinta y tres denarios de *M. BAEBI Q. F. TAMPIL*, diecisiete denarios de *CN. LVCR TRIO*, cuarenta y nueve denarios de *L. ANTES GRAGV*, veintitrés denarios de *C. SERVEILI M. F*, tres denarios de *C. CVR F TRIGE*, tres denarios de *L. TREBANI*, tres denarios de *C. AVG*, dieciocho denarios de *TI. MINVCI C. F AVGVRINI*, diez denarios de *C. ABVRI GEM*, diez denarios de *M. MARCI MN. F*, seis denarios de *P. CALP*, siete denarios de *L. MINVCI*, diecinueve denarios de *P. MAE ANT M. F*, diecinueve denarios de *M. ABVRI M. F GEM*, ocho denarios de *L. POST ALB*, siete denarios de *L. OPEIMI*, tres denarios de *M. OPEIMI*, once denarios de *M. ACILIVS M. F*, diez denarios de *Q. METE*, once denarios de *M. VARGV*, un denario de *SEX. IVLI CAISAR*, quince denarios de *Q. PILIPVS*, doce denarios de *T. CLOVLI*, diez denarios de *CN. DOMIT*, doce denarios anónimos con símbolo cabeza de elefante, nueve denarios de *M. METELLVS Q. F*, siete denarios de *C. SERVEILI*, cuatro denarios de *Q. MAX*, doce denarios de *C. CASSI*, siete denarios de *T Q*, tres denarios de *C. METELLVS*, treinta y un denarios de *M. PORC LAECA*, dos denarios de *MN. ACILI BALBVS*, quince denarios de *Q. FABI LABEO*, treinta y cuatro denarios de *C. CATO*, veintinueve denarios de *M. FAN C. F*, doce denarios de *M. CARBO*, veintiún denarios de *Q. MINV RVF*, quince denarios de *C. PLVTI*, diez denarios de *CARBO*, ocho denarios de *M. TVLLI*, veinte denarios de *M. FOVRI L. F PHILI*, dieciocho denarios de *L. LIC*, *CN. DOM* y asociados que fueron acuñados en la ceca de *Narbo*, cuatro denarios de *Q. MAR*, *C. F*, *L. R*, veinte denarios de *M. CALID*, *Q. MET*, *CN. FOVL*, veintidós denarios de *CN. DOMI*, *Q. CVRTI*, *M. SILA*, veintinueve denarios de *M. SERGI SILVS Q*, nueve denarios anónimos de entre 115 y 114 a. C., noventa denarios de *M. CIPI M. F*, diez denarios de *C. FONT*, veintidós denarios de *MN. AEMILIO LEP*, ocho denarios de *P. NERVA*, tres denarios de *L. PHILIPPVS*, dos denarios de *T. DEIDI*, un denario de *L. TORQVA Q*, trece denarios de *CN. BLASIO CN. F*, nueve denarios de *TI Q.*, seis denarios de *L. CAESI*, cinco denarios de *AP. CL*, *T. MA(N)L*, *Q. VR*, veintitrés denarios de *C. PVLCHER*, cuatro denarios de *P. LAECA*, treinta y nueve denarios de *L. FLAMINI CILO*, un denario de *MN. AQVIL*, quince denarios de *L. MEMMI*, cuatro denarios de *Q. LVTATI CERCO Q*, nueve denarios de *L. VALERI FLACCI*, cinco denarios de *MN. FONTEI*, un denario de *M. HERENNI*, nueve denarios de *L. SCIP ASIAG*, tres denarios de *L. MEMMI GAL*, dos denarios de *L. COT*, un denario de *L. THORIVS BALBVS*, un denario de *L. SATVRN*, dos denarios de *C. COIL CALD* y un denario de *M. LVCILI RVF*. Junto a estos denarios romanos se encontró un denario ibérico. La última pieza de este tesoro pertenece a *M. LVCILI RVF* y fue acuñada en el año 101 a. C.

En Las Casiruelas (Orellana de la Sierra, Badajoz) se descubrió en 1930 un tesoro que contiene un denario anónimo acuñado entre 189 y 180 a. C., un denario de *C. SCR*, un denario de *M. ATILI SARAN*, un denario de *L. SEMPR PITIO*, un denario de *C. TER LVC*, dos denarios de *L. CVP*, un denario de *C. VAL C. F FLAC*, ocho denarios de *L. ANTES GRAGV*, un denario de *C. SERVEILI M. F*, un denario de *L. TREBANI*, un denario de *M. MARCI MN. F*, un denario de *P. CALP*, un denario de *P. MAE ANT M. F*, un denario de *T. CLOVLI*, un denario de *M. CARBO*, un denario de *M. TVLLI*, un denario de *M. FOVRI L. F PHILI*, dos denarios de *CN. DOMI, Q. CVRTI, M. SILA*, un denario de *C. FONT*, un denario de *MN. AEMILIO LEP*, cinco denarios de *C. PVLCHER*, tres denarios de *L. FLAMINI CILO*, un denario de *MN. AQVIL* y un denario de *L. MEMMI*. Estos treinta y nueve denarios romano-republicanos forman parte de un tesoro compuesto por un total de novecientos treinta y seis piezas. El último ejemplar de los estudiados es de *L. MEMMI* y habría sido acuñado en el año 109 ó 108 a. C.

En Linares (Jaén) se halló en la década de 1940 un tesoro que contendría las siguientes piezas romano-republicanas: un denario de *M. ATILI SARAN*, dos denarios de *CARBO*, un denario de *M. TVLLI*, un denario de *MN. AEMILIO LEP*, un denario de *L. SENTI C. F*, un denario de *D. SILANVS L. F*, dos denarios de *Q. TITI*, un denario de *C. VIBIVS C. F PANSA*, un denario de *GAR, OGVL, VER*, un denario de *L. IVLI BVRSIO*, un denario de *MN. FONTEI C. F*, dos denarios de *C. LICINIVS L. F MACER*, un denario de *Q. ANTO BALB PR*, un denario de *P. CREPVS*, un denario de *L. SVLLA IMPE, L. MANLI PROQ* acuñado por la ceca móvil de Sila, un denario de *Q. C. M. P. I* o *IMPER* acuñado en el Norte de Italia, un denario de *C. POBLICI Q. F*, un denario de *M. VOLTEI M. F*, un denario de *P. SATRIENVVS*, un denario de *PAVLLVS LEPIDVS*, un denario de *LIBO*, un denario de *C. MEMMI C. F*, un denario de *BRVTVS*, un denario de *CALDVS III VIR*, un denario de *C. VIBIVS C. F C. N PANSA*, un denario de *L. PAPIVS CELSVS III VIR*, un denario de *C. CASSI. IMP. LENTVLVS SPINT* acuñado por ceca móvil de Bruto y Casio, un denario de *M. BRVTVS IMP COSTA LEG* acuñado por ceca móvil de Bruto, un denario de *L. LIVINEIVS REGVLVS III VIR A. P. F, P. CLODIVS M. F IIIIVIR A. P. F, L. MVSSIDIVS T. F LONGVS III VIR A. P. F, C. V(E)IBIVS V(A)ARVS*, un denario de *MAG. PIVS IMP. ITER. PAEF. CLAS. ET ORAE MARIT* acuñado en Sicilia, un denario de *M. ARRIVS SECVNDVS*, dos denarios de *M. ANT. IMP. AVG. III VIR R. P. C, M. BARBAT Q. P* acuñados por la ceca móvil de M. Antonio, un denario de *TI. SEMPRONIVS GRACCVS III VIR Q. DESIG*, un denario de *IMP. CAESAR DIVI F III VIR ITER. R. P. C. COS ITER. ET TERT. DESIG* acuñado por la ceca móvil de Octavio y diez denarios de *ANT. AVG. III R. P. C.* acuñados por la ceca móvil de Antonio. Además de estos cuarenta y ocho denarios romano-republicanos, el tesoro contendría también un denario de *DOM. COS ITER IMP*, acuñado en *Osca*, y otros veinticuatro denarios imperiales, perteneciendo el último ejemplar estudiado a Augusto (*RIC. I/207a. Cr. 2 a. C.- 4 d. C.*).

En Mahalimán (Constantina, Sevilla) se descubrió en 1982 un tesoro formado por dos denarios de *PVR*, un denario de *L. CVP*, un denario de *C. RENI*,

un denario de *CN. LVCR TRIO*, un denario de *C. NVMITORI*, un denario de *C. CASSI*, un denario de *L. LIC*, *CN. DOM* y asociados que fue acuñado en la ceca de *Narbo*, un denario de *L. CAESI*, un denario de *L. VALERI FLACCI*, un denario de *Q. THERM M. F.*, un denario de *D. SILANVS L. F.*, un denario de *L. PISO L. F. L. N FRVGI*, un denario de *C. VIBIVS C. F PANSA*, un denario de *L. TITVRI L. F SABINVS*, un denario de *CN. LENTVL*, un denario de *MN. FONTEI C. F* y un denario de *C. ANNIVS T. F T. N PRO. COS* acuñado en el Norte de Italia o en *Hispania*. La última de estas dieciocho piezas pertenecería a *C. ANNIVS T. F T. N PRO. COS*, y fue emitida entre el 82 y el 81 a. C.

En Marrubiales de Córdoba (Córdoba) se halló en 1916 un tesoro que contiene las siguientes piezas: dos denarios anónimos con símbolo proa, un victoriato anónimo de entre 211 y 179-170 a. C., ocho denarios anónimos de entre 211 y 157-156 a. C., un denario anónimo con símbolo rueda acuñado en Sicilia?, un denario anónimo con símbolo maza acuñado en el S-E de Italia?, un denario de *AV*, un denario anónimo con símbolo creciente, dos denarios de *CN. DOM*, un denario de *L. COIL*, un denario de *PVR*, un denario de *MAT*, un denario anónimo con símbolo ancla, dos denarios anónimos acuñados entre 157 y 156 a. C., un denario de *SAR*, tres denarios de *NAT*, dos denarios de *C. SCR*, un denario de *C. MAIANI*, cuatro denarios de *L. SAVF*, cuatro denarios de *P. SVLA*, un denario de *SAFRA*, nueve denarios de *FLAVS*, dos denarios de *NATTA*, tres denarios de *M. ATILI SARAN*, un denario de *Q. MARC LIBO*, tres denarios de *L. SEMPR PITIO*, tres denarios de *C. TER LVC*, un denario de *L. CVP*, cuatro denarios de *C. ANTESTI*, cinco denarios de *M. IVNI*, un denario de *AN. RVF*, un denario anónimo con biga de ciervos, un denario de *C. CVR TRIGE*, dos denarios de *L. IVLI*, trece denarios de *C. RENI*, un denario de *CN. GELI*, tres denarios de *TI. VETVR*, dos denarios de *SEX. POM*, siete denarios de *M. BAEBI Q. F. TAMPIL*, tres denarios de *CN. LVCR TRIO*, diez denarios de *L. ANTES GRAGV*, dos denarios de *C. SERVEILI M. F.*, un denario de *L. TREBANI*, un denario de *C. AVG*, dos denarios de *C. ABVRI GEM*, dos denarios de *M. MARCI MN. F.*, dos denarios de *P. CALP*, un denario de *L. MINVCI*, cuatro denarios de *P. MAE ANT M. F.*, cuatro denarios de *M. ABVRI M. F GEM*, un denario de *L. POST ALB*, un denario de *L. OPEIMI*, dos denarios de *M. OPEIMI*, un denario de *M. ACILIVS M. F.*, un denario de *M. VARGV*, un denario de *T. CLOVLI*, un denario de *CN. DOMIT*, un denario anónimo con símbolo cabeza de elefante, dos denarios de *C. SERVEILI*, un denario de *C. CASSI*, tres denarios de *T Q*, un denario de *C. METELLVS*, cuatro denarios de *M. PORC LAECA*, un denario de *MN. ACILI BALBVS*, tres denarios de *Q. FABI LABEO*, once denarios de *C. CATO*, once denarios de *M. FAN C. F.*, cinco denarios de *M. CARBO*, cinco denarios de *Q. MINV RVF*, tres denarios de *C. PLVTI*, dos denarios de *CARBO*, un denario de *M. TVLLI*, tres denarios de *M. CALID*, *Q. MET*, *CN. FOVL*, un denario de *CN. DOMI*, *Q. CVRTI*, *M. SILA*, cinco denarios de *M. SERGI SILVS Q.*, un denario anónimo de entre 115 y 114 a. C., seis denarios de *M. CIPI M. F.*, un denario de *MN. AEMILIO LEP*, dos denarios de *CN. BLASIO CN. F.*, un denario de *AP. CL*, *T. MA(N)L*, *Q. VR*, dos denarios de *C. PVLCHER*, seis denarios de *L. FLAMINI CILO*, un denario de *L. MEMMI* y un denario de *Q. LVTATI CERCO Q.* Además de los doscientos veinticuatro denarios y un victoriato romano-republicanos estudiados, en este atesoramiento encontramos

setenta y nueve denarios y un medio ibéricos y una dracma de *a.r.s.e.* Este tesorillo en algunos estudios es denominado Córdoba 1916. La última pieza romana pertenece a *Q. LVTATI CERCO Q* y fue emitida en el año 109 ó 108 a. C.

En el antiguo asentamiento de *Mentesa?* (Jaén) se encontró sobre 1953 un tesoro compuesto por un quadrigato anónimo de entre 225-214 a. C., un denario anónimo con símbolo proa acuñado en el Italia Central, un denario anónimo con símbolo punta de lanza, un denario anónimo con Victoria en biga sin símbolo ni leyenda, un denario de *NAT*, un denario de *C. SCR*, un denario de *P. SVLA*, un denario de *L. CVP*, un denario de *C. RENI*, un denario de *P. PAETVS*, un denario de *CN. LVCR TRIO*, un denario de *L. ANTES GRAGV*, un denario de *C. CVR F TRIGE*, un denario de *L. TREBANI*, un denario de *L. MINVCI*, un denario de *M. METELLVS Q. F.*, un denario de *M. PORC LAECA*, un denario de *Q. FABI LABEO*, dos denarios de *M. FAN C. F.*, un denario de *Q. MINV RVF*, un denario de *CARBO*, un denario de *M. FOVRI L. F PHILI*, un denario de *L. LIC, CN. DOM* y asociados que fue acuñado en la ceca de *Narbo*, un denario de *CN. DOMI, Q. CVRTI, M. SILA*, tres denarios de *M. CIPI M. F.*, un denario de *AP. CL, T. MA(N)L, Q. VR*, un denario de *L. FLAMINI CILO*, un denario de *M. HERENNI*, un denario de *L. THORIVS BALBVS*, un denario de *L. SATVRN*, un denario de *Q. THERM M. F.*, un denario de *M. LVCILI RVF*, un denario de *M. SERVEILI C. F.*, un denario de *D. SILANVS L. F.*, dos denarios de *L. TITVRI L. F SABINVS*, dos denarios de *CN. LENTVL*, un denario de *L. IVLI BVRSIO*, un denario de *C. LICINIVS L. F MACER*, un denario de *L. SVLLA IMPER. ITERVM*, dos denarios de *C. NORBANVS*, un denario de *L. CENSOR*, un denario de *C. VAL FLA IMPERAT* acuñado en *Massalia*, un denario de *C. MARI C. F CAPIT*, un denario de *L. PROCILI F.*, dos denarios de *C. NAE BALB*, un denario de *TI. CLAVD TI F. AP. N.*, dos denarios de *L. PAPI*, un denario de *L. CASSI Q. F.*, un denario de *L. LVCRETI TRIO*, un denario de *L. FARSVLEI MENSOR*, un denario de *MN. AQVIL MN. F MN. N.*, un denario de *M. PLAETORIVS CEST*, un denario de *PAVLLVS LEPIDVS*, un denario de *MN. ACILIVS III VIR*, un denario de *CAESAR* acuñado por la ceca móvil de César (*RRC. 443/1*), un denario de *CAESAR* acuñado en África (*RRC. 458/1*), un denario de *Q. METEL. SCIPIO IMP EPPIVS LEG F. C.* acuñado en África, dos denarios de *CAESAR* acuñados en *Hispania* (*RRC. 468/1*), un denario de *CN. MAGNVS IMP, M. POBLICI LEG. PROPR* acuñado en *Hispania* y un victoriato romano-republicano incierto. En este tesorillo, además de los sesenta y siete denarios, el quadrigato y el victoriato romano-republicanos, tenemos un denario ibérico de *bo.l.ś.ka.n.* La última pieza estudiada pertenece a *CN. MAGNVS IMP, M. POBLICI LEG. PROPR* y fue emitida entre el año 46 y el 45 a. C.

En la provincia de Cáceres, en Monroy un pastor encontró un tesorillo en 1964 compuesto por veinticuatro denarios romano-republicanos, entre los que tenemos un denario de *M. BAEBI Q. F. TAMPIL*, un denario de *L. ANTES GRAGV*, un denario de *M. MARCI MN. F.*, un denario de *P. MAE ANT M. F.*, un denario de *M. CARBO*, un denario de *M. FOVRI L. F PHILI*, un denario de *M. SERGI SILVS Q.*, un denario anónimo de entre 115 y 114 a. C., un denario de *MN. AEMILIO LEP*, un denario de *L. VALERI FLACCI*, dos denarios de *L.*

THORIVS BALBVS, un denario de *C. FABI C. F.*, un denario de *PISO, CAEPIO Q.*, un denario de *C. MALL, A. ALBINVS S. F, L. METEL*, un denario de *D. SILANVS L. F.*, un denario de *C. VIBIVS C. F PANSA*, dos denarios de *CN. LENTVL*, dos denarios de *L. RVBRI DOSSENI*, un denario de *L. IVLI BVRSIO*, un denario de *Q. ANTO BALB PR* y un denario de *TI. CLAVD TI F. AP. N.* Esta última pieza tiene una cronología del 79 a. C.

En la zona de Montoro (Córdoba) se han encontrado dos tesorillos. El primero, descubierto en 1936, está formado por cuatro denarios anónimos con símbolo estrella, tres denarios anónimos con símbolo tridente, un denario anónimo con símbolo gamba, un denario de *L. SAVF*, un denario de *SAFRA*, un denario de *L. ANTES GRAGV*, un denario de *T. CLOVLI*, un denario de *C. CASSI*, un denario de *M. FAN C. F.*, un denario de *M. CARBO*, un denario de *Q. MINV RVF*, un denario de *L. FLAMINI CILO* y tres denarios de *M. LEPIDVS*. Además de estos veinte denarios estudiados, en el tesorillo encontraríamos otros cinco denarios entre los que tenemos uno de *RRC. 279/1*, tres de *RRC. 291/1* y uno incierto. El segundo tesorillo descubierto en la zona de Montoro fue hallado en 1988 y consta de un denario anónimo de entre 211 y 157-156 a. C., un denario anónimo con símbolo proa, un denario anónimo con símbolo lechuza, tres denarios anónimos acuñados entre 189 y 180 a. C., un denario anónimo de Diana en biga, un denario anónimo acuñado entre 157 y 156 a. C., un denario de *C. SCR*, un denario de *C. MAIANI*, un denario de *NATTA*, un denario de *M. ATILI SARAN*, un denario de *C. ANTESTI*, un denario de *P. PAETVS*, un denario de *M. BAEBI Q. F. TAMPIL*, un denario de *C. CVR F TRIGE*, dos denarios de *C. CATO*, un denario de *M. FAN C. F.*, un denario de *M. CARBO*, un denario de *L. LIC, CN. DOM* y asociados que fue acuñado en la ceca de *Narbo*, un denario de *CN. DOMI, Q. CVRTI, M. SILA*, un denario de *M. CIPI M. F.*, un denario de *AP. CL, T. MA(N)L, Q. VR*, un denario de *L. FLAMINI CILO*, un denario de *MN. FONTEI*, un denario de *Q. TITI*, un denario de *C. VIBIVS C. F PANSA*, dos denarios de *L. TITVRI L. F SABINVS*, un denario de *L. C. MEMMIES L. F GAL*, tres denarios de *GAR, OGVL, VER* y un denario de *PHILIPPVS*. De un total desconocido de piezas, hemos podido documentar estos treinta y cinco ejemplares, de los cuales la última pieza estudiada es de *PHILIPPVS* y fue acuñada en el año 56 a. C.

En la provincia de Granada, en la zona de Orce se descubrió en 1940 un tesorillo formado por un denario anónimo acuñado entre 157 y 156 a. C., un denario de *Q. MARC LIBO*, un denario de *C. TITINI*, un denario de *C. RENI*, un denario de *SEX. POM*, cuatro denarios de *M. BAEBI Q. F. TAMPIL*, cuatro denarios de *CN. LVCR TRIO*, dos denarios de *L. ANTES GRAGV*, un denario de *C. SERVEILI M. F.*, un denario de *C. AVG*, un denario de *M. MARCI MN. F.*, un denario de *L. OPEIMI*, un denario de *Q. METE*, un denario de *M. VARGV*, un denario de *Q. PILIPVS*, un denario de *C. CASSI*, un denario de *N. FABI PICTOR*, un denario de *C. METELLVS*, dos denarios de *M. PORC LAECA*, dos denarios de *Q. FABI LABEO*, un denario de *C. CATO*, dos denarios de *M. FAN C. F.*, un denario de *M. CARBO*, un denario de *CARBO*, un denario de *M. CALID, Q. MET, CN. FOVL*, dos denarios de *M. SERGI SILVS Q.*, cuatro denarios de *MN. AEMILIO LEP*, un denario de *CN. BLASIO CN. F.*, dos denarios

de *C. PVLCHER*, un denario de *P. LAECA*, cinco denarios de *L. FLAMINI CILO*, un denario de *L. MEMMI*, dos denarios de *L. VALERI FLACCI*, un denario de *MN. FONTEI*, dos denarios de *L. SCIP ASIAG*, cinco denarios de *L. THORIVS BALBVS*, dos denarios de *C. COIL CALD*, dos denarios de *Q. THERM M. F*, un denario de *C. FABI C. F*, tres denarios de *M. LVCILI RVF*, un denario de *L. SENTI C. F*, dos denarios de *P. SERVILI M. F RVLLI* y un denario de *PISO, CAEPIO Q*. De un total de cien piezas, sólo hemos podido catalogar estos setenta y tres denarios romano-republicanos. El último de los denarios estudiados pertenece a *PISO, CAEPIO Q* y fue acuñado en el año 100 a. C.

En Pozoblanco (Córdoba) se encontraron dos tesorillos. El primero de ellos se localizó en 1870 y está compuesto por un conjunto de mil denarios romano-republicanos de los que sólo hemos podido estudiar ochenta y cuatro: un denario anónimo de 211-210 a. C. acuñado en el S-E de Italia, tres denarios anónimos de entre 211 y 157-156 a. C., un denario anónimo con símbolo no descrito acuñado entre 209 y 179-170 a. C., un denario de *P. SVLA*, un denario de *M. ATILI SARAN*, tres denarios de *L. SEMPR PITIO*, un denario de *C. ANTESTI*, dos denarios de *AN. RVF*, seis denarios de *CN. GELI*, dos denarios de *TI. VETVR*, un denario de *M. BAEBI Q. F. TAMPIL*, dos denarios de *C. SERVEILI M. F*, un denario de *P. CALP*, tres denarios de *L. MINVCI*, tres denarios de *T. CLOVLI*, un denario de *CN. DOMIT*, cuatro denarios de *M. METELLVS Q. F*, un denario de *C. SERVEILI*, un denario de *C. CASSI*, dos denarios de *M. PORC LAECA*, tres denarios de *Q. FABI LABEO*, dos denarios de *M. FAN C. F*, un denario de *C. PLVTI*, dos denarios de *CARBO*, cuatro denarios de *M. TVLLI*, dieciséis denarios de *M. FOVRI L. F PHILI*, catorce denarios de *L. LIC, CN. DOM* y asociados que fueron acuñados en la ceca de *Narbo*, un denario de *M. SERGI SILVS Q* y un denario anónimo de entre 115 y 114 a. C, que sería la pieza que daría la fecha de ocultación. El segundo tesorillo se localizó en la década de 1980 y está compuesto por un total de doscientos treinta o doscientos cuarenta ejemplares, aunque de ellos sólo hemos podido documentar setenta y cuatro denarios romano-republicanos, el más moderno de los cuales pertenece a *C. SVLPICI* y habría sido acuñado en el año 106 a. C.³³⁹².

En Puebla de los Infantes (Sevilla), se halló en 1985 un tesorillo que se ha dividido posteriormente en dos lotes. El primero de ellos consta de ciento cuarenta y cinco denarios, dos cuadríngatos, dos victoriatos y dos quinarios romano-republicanos. Más concretamente, las piezas presentes serían: dos cuadríngatos anónimos de entre 225-212 a. C., un quinario de *MT* acuñado en *Apulia*, dos victoriatos anónimos de entre 211 y 179-170 a. C., diez denarios anónimos de entre 211 y 157-156 a. C., un denario anónimo con símbolo cornucopia, un denario anónimo con símbolo cabeza femenina, un denario anónimo con símbolo pentagrama, un denario anónimo con símbolos bastón y

³³⁹² Las piezas de este tesorillo vienen descritas individualmente en un estudio realizado por la profesora F. Chaves (Cf. F. Chaves Tristán (1999), pp. 144-150). Sin embargo, al no haber tenido noticias de este estudio hasta momentos previos a esta publicación, no se han podido incorporar estas piezas al estudio pormenorizado. Por tanto, damos información de este tesorillo en conjunto esperando que en futuras actualizaciones de este *Corpus* de hallazgos podamos incluir un análisis más profundo de las piezas que integran este conjunto.

pluma, un denario anónimo con símbolo estrella, un denario de *ME*, tres denarios anónimos con símbolo creciente, un denario de *TOD* y símbolo pájaro, un denario anónimo con símbolo gamba, dos denarios anónimos sin símbolo acuñados entre 179 y 170 a. C., cuatro denarios de *PVR*, tres denarios anónimos acuñados entre 157 y 156 a. C., dos denarios de *C. SCR*, cuatro denarios de *L. SAVF*, tres denarios de *P. SVLA*, tres denarios de *FLAVS*, tres denarios de *NATTA*, dos denarios de *C. IVNI C. F.*, dos denarios de *M. ATILI SARAN*, tres denarios de *Q. MARC LIBO*, dos denarios de *L. SEMPR PITIO*, dos denarios de *L. CVP*, dos denarios de *C. ANTESTI*, un denario de *M. IVNI*, tres denarios anónimos con biga de ciervos, un denario de *M. AVRELI COTA*, seis denarios de *C. RENI*, dos denarios de *P. PAETVS*, dos denarios de *TI. VETVR*, cuatro denarios de *SEX. POM*, cuatro denarios de *M. BAEBI Q. F. TAMPIL*, cuatro denarios de *CN. LVCR TRIO*, cinco denarios de *L. ANTES GRAGV*, un denario de *C. SERVEILI M. F.*, un denario de *C. CVR F TRIGE*, dos denarios de *TI. MINVCI C. F. AVGVRINI*, un denario de *C. ABVRI GEM*, un denario de *M. MARCI MN. F.*, un denario de *M. ABVRI M. F. GEM*, un denario de *L. POST ALB*, dos denarios de *L. OPEIMI*, un denario de *Q. PILIPVS*, un denario de *T. CLOVLI*, tres denarios de *CN. DOMIT*, un denario anónimo con símbolo cabeza de elefante, un denario de *M. METELLVS Q. F.*, un denario de *Q. MAX*, un denario de *C. METELLVS*, un denario de *M. PORC LAECA*, tres denarios de *Q. FABI LABEO*, cuatro denarios de *C. CATO*, cinco denarios de *M. FAN C. F.*, tres denarios de *M. CARBO*, dos denarios de *Q. MINV RVF*, un denario de *CARBO*, dos denarios de *M. TVLLI*, once denarios de *M. FOVRI L. F. PHILI*, un denario de *Q. MAR, C. F. L. R.*, un denario de *M. SERGI SILVS Q.*, un denario de *L. IVLI L. F. CAESAR*, un denario del tipo Júpiter en cuadriga y un quinario romano-republicano incierto. El segundo lote de este tesoro estaría formado por veinticuatro denarios romano-republicanos, entre los que tenemos un denario anónimo con símbolo punta de lanza acuñado en el S-E de Italia, un denario anónimo con símbolo estrella, un denario anónimo con símbolo lechuza, un denario anónimo con símbolo casco, un denario de *SAR*, un denario de *C. ANTESTI*, un denario de *A. SPVRI*, un denario de *SEX. POM*, un denario de *L. ANTES GRAGV*, un denario de *C. AVG*, un denario de *M. ABVRI M. F. GEM*, un denario de *Q. MAX*, dos denarios de *CARBO*, un denario de *M. FOVRI L. F. PHILI* y nueve denarios romano-republicanos inciertos, de ellos varios están fragmentados y uno incuso. Ambos lotes contendrían un total de 228 monedas, pues además de las piezas anteriormente descritas, se ha documentado un conjunto de piezas que no pueden adscribirse a ninguno de los lotes. Estas piezas serían veintidós denarios y varios fragmentos del tipo Cabeza de *Roma* y Dióscuros, cuatro victoriatos anónimos anteriores al 170 a. C., ocho denarios en pésimo estado de biga con victoria, un denario con Cabeza de *Roma*, tres denarios del tipo Júpiter con cuadriga, dos denarios *serrati* inciertos y trece fragmentos de diverso tamaño. Recientemente se cuestionan que ambos lotes puedan pertenecer al mismo tesoro, pues mientras algunas monedas presentan huellas de quemado, otras no tienen ningún rastro, aunque esto aún plantea dudas. La última pieza del conjunto pertenece a *L. IVLI L. F. CAESAR* y fue acuñada en el año 103 a. C.

En Puerto Serrano (Cádiz) se descubrió, antes de 1947, uno de los pocos tesoros provinciales en los que sólo encontramos ejemplares romano-republicanos y en los que dichos ejemplares aparecen descritos individualmente, pues en otros tesoros sólo contamos con algún denario romano-republicano junto a otras piezas ibéricas o hispanas y, en otros casos aparece mayor cantidad de piezas romano-republicanas, pero éstas no están descritas. Este tesorillo contiene veintiocho piezas, entre las que tenemos un denario de *NATTA*, un denario de *C. AVG*, dos denarios de *M. FOVRI L. F PHILI*, un denario de *L. LIC, CN. DOM* y asociados que fue acuñado en la ceca de *Narbo*, un denario de *M. SERGI SILVS Q*, un denario de *C. FONT*, un denario de *L. MEMMI*, un denario de *Q. LVTATI CERCO Q*, un denario de *L. THORIVS BALBVS*, un denario de *Q. THERM M. F*, un denario de *L. IVLI L. F CAESAR*, un denario de *L. SENTI C. F*, un denario de *PISO, CAEPIO Q*, un denario de *C. MALL, A. ALBINVS S. F, L. METEL*, un denario de *L. PISO L. F. L. N FRVGI*, un denario de *Q. TITI*, un denario de *C. VIBIVS C. F PANSA*, dos denarios de *C. VIBIVS C. F PANSA*, un denario de *M. CATO*, dos denarios de *L. TITVRI L. F SABINVS*, un denario de *C. CENSORIN*, un denario de *L. IVLI BVRSIO*, un denario de *L. SVLLA IMPE, L. MANLI PROQ* acuñado por la ceca móvil de Sila y un denario de *TI. CLAVD TI F. AP. N* y un denario de *L. RVTILI FLAC*. Esta última pieza tiene una cronología del 77 a. C.

En el yacimiento de El Raso (Candeleda, Ávila), en el transcurso de unas excavaciones, apareció un tesorillo compuesto por cinco denarios romano-republicanos. Más concretamente las piezas son: un denario de *C. SERVEILI M. F*, un denario de *L. PROCILI F*, un denario de *CAESAR* acuñado por la ceca móvil de César (*RRC. 443/1*), un denario de *C. VIBIVS C. F C. N PANSA* y un denario de *CAESAR* acuñado en *Hispania* (*RRC. 468/1*). La última pieza fue emitida entre los años 46 y 45 a. C., por lo que posiblemente su ocultamiento debió realizarse durante las campañas de César.

En la zona minera de Riotinto (Huelva) se encontró en 1903 un tesorillo compuesto por un número desconocido de ejemplares pero del que conservamos cuarenta y cuatro piezas: un denario de *NAT*, un denario de *L. CVP*, un denario de *C. ANTESTI*, un denario de *M. IVNI*, un denario anónimo con biga de ciervos, un denario de *L. IVLI*, dos denarios de *C. RENI*, un denario de *CN. GELI*, un denario de *L. ANTES GRAGV*, un denario de *C. SERVEILI M. F*, dos denarios de *M. MARCI MN. F*, un denario de *L. OPEIMI*, dos denarios de *Q. METE*, un denario de *CN. DOMIT*, cuatro denarios de *Q. FABI LABEO*, tres denarios de *M. FAN C. F*, un denario de *C. PLVTI*, cuatro denarios de *M. FOVRI L. F PHILI*, un denario de *CN. DOMI, Q. CVRTI, M. SILA*, tres denarios de *M. SERGI SILVS Q*, dos denarios de *MN. AEMILIO LEP*, un denario de *L. PHILIPPVS*, dos denarios de *CN. BLASIO CN. F*, un denario de *TI Q.*, un denario de *C. PVLCHER*, un denario de *L. FLAMINI CILO*, dos denarios de *L. THORIVS BALBVS* y un denario de *L. CASSI CAEICIAN*. El último de estos cuarenta y cuatro denarios estudiados pertenece a *L. CASSI CAEICIAN* y fue emitido en el año 102 a. C.

También se encontró en Riotinto un tesorillo en el que, junto a un denario romano-republicano y un denario de imitación romana, aparecieron un semis de *Bailo*, un semis de *Castulo* y ochenta y cinco semises de imitación castulonense. El denario romano presenta en anverso Cabeza de *Roma* galeada y en exergo,

leyenda *ROMA* y en reverso Cuadriga a derecha, y tendría una cronología del s. II a. C. La imitación corresponde a un denario de *MN. ACILIVS III VIR* que fue acuñado posteriormente al año 49 a. C., que es la fecha en la que se emite el original de esta moneda. Por tanto, la fecha de ocultación de este tesorillo debe situarse sobre la segunda mitad del siglo I a. C., si no en los primeros años del cambio de era.

Se han localizado dos tesorillos en el término de Santa Elena (Jaén). El primero de ellos se descubrió en 1903 y en él encontramos dieciocho denarios anónimos de entre 211 y 157-156 a. C., un denario de *TOD* y símbolo pájaro, un denario de *AVTR*, un denario de *CN. DOM*, un denario de *L. COIL*, un denario anónimo con símbolo gamba, dos denarios anónimos sin símbolo acuñados entre 179 y 170 a. C., seis denarios anónimos con símbolo mosca, cinco denarios de *PVR*, ocho denarios anónimos acuñados entre 157 y 156 a. C., ocho denarios de *NAT*, siete denarios de *C. SCR*, ocho denarios de *C. MAIANI*, ocho denarios de *L. SAVF*, tres denarios de *P. SVLA*, tres denarios de *SAFRA*, seis denarios de *FLAVS*, cuatro denarios de *NATTA*, un denario de *L. ITI*, un denario de *C. IVNI C. F.*, cinco denarios de *M. ATILI SARAN*, cuatro denarios de *L. SEMPR PITIO*, cinco denarios de *C. TER LVC*, siete denarios de *L. CVP*, ocho denarios de *M. IVNI*, un denario de *AN. RVF*, tres denarios anónimos con biga de ciervos, seis denarios de *C. CVR TRIGE*, un denario de *L. ATILI NOM*, un denario de *C. TITINI*, cinco denarios de *C. VAL C. F. FLAC*, cuatro denarios de *A. SPVRI*, siete denarios de *C. RENI*, cuatro denarios de *CN. GELI*, seis denarios de *P. PAETVS*, cinco denarios de *TI. VETVR*, ocho denarios de *SEX. POM*, diecisiete denarios de *M. BAEBI Q. F. TAMPIL*, nueve denarios de *CN. LVCR TRIO*, doce denarios de *L. ANTES GRAGV*, tres denarios de *C. SERVEILI M. F.*, un denario de *L. TREBANI*, cuatro denarios de *C. AVG*, doce denarios de *TI. MINVCI C. F. AVGVRI*, tres denarios de *C. ABVRI GEM*, cuatro denarios de *M. MARCI MN. F.*, un denario de *P. CALP*, cinco denarios de *L. MINVCI*, seis denarios de *P. MAE ANT M. F.*, siete denarios de *M. ABVRI M. F. GEM*, tres denarios de *L. POST ALB*, cinco denarios de *L. OPEIMI*, seis denarios de *M. OPEIMI*, dos denarios de *M. ACILIVS M. F.*, cinco denarios de *Q. METE*, cinco denarios de *M. VARGV*, tres denarios de *SEX. IVLI CAISAR*, ocho denarios de *Q. PILIPVS*, seis denarios de *T. CLOVLI*, cuatro denarios de *CN. DOMIT*, cuatro denarios de *M. METELLVS Q. F.*, un denario de *C. SERVEILI*, un denario de *Q. MAX*, cinco denarios de *C. CASSI*, dos denarios de *T. Q.*, dos denarios de *N. FABI PICTOR*, un denario de *C. METELLVS*, diecinueve denarios de *M. PORC LAECA*, tres denarios de *MN. ACILI BALBVS*, ocho denarios de *Q. FABI LABEO*, catorce denarios de *C. CATO*, catorce denarios de *M. FAN C. F.*, ocho denarios de *M. CARBO*, seis denarios de *Q. MINV RVF*, cuatro denarios de *C. PLVTI*, tres denarios de *CARBO*, seis denarios de *M. TVLLI*, cuatro denarios de *M. FOVRI L. F. PHILI*, seis denarios de *L. LIC*, *CN. DOM* y asociados que fueron acuñados en la ceca de *Narbo*, un denario de *Q. MAR*, *C. F.*, *L. R.*, seis denarios de *M. CALID*, *Q. MET*, *CN. FOVL*, quince denarios de *CN. DOMI*, *Q. CVRTI*, *M. SILA*, doce denarios de *M. SERGI SILVS Q.*, dos denarios anónimos de entre 115 y 114 a. C., catorce denarios de *M. CIPI M. F.*, cuatro denarios de *C. FONT*, diez denarios de *MN. AEMILIO LEP*, cinco denarios de *P. NERVA*, un denario de *L. PHILIPPVS*, un denario de *T. DEIDI*, un denario de *L. TORQVA Q.*, diecisiete denarios de *CN.*

BLASIO CN. F, cinco denarios de *TI Q.*, tres denarios de *L. CAESI*, quince denarios de *C. PVLCHER*, tres denarios de *P. LAECA*, once denarios de *L. FLAMINI CILO*, un denario de *MN. AQVIL*, seis denarios de *L. MEMMI*, cuatro denarios de *Q. LVTATI CERCO Q.*, cinco denarios de *L. VALERI FLACCI*, un denario de *MN. FONTEI*, dos denarios de *C. SVLPICI C. F.*, un denario de *L. MEMMI GAL*, dos denarios de *L. IVLI L. F CAESAR* y cinco denarios romano-republicanos incusos. Además de los quinientos sesenta y ocho denarios romano-republicanos estudiados, en este conjunto aparecieron seis denarios ibéricos. Los últimos denarios estudiados corresponden a dos piezas de *L. IVLI L. F CAESAR*, emitidas en el año 103 a. C.

El segundo tesoro se encontró en 1936 y en él hemos podido estudiar un denario de *NATTA*, un denario de *M. ATILI SARAN*, un denario de *C. RENI*, un denario de *SEX. POM*, un denario de *L. ANTES GRAGV*, un denario de *M. ABVRI M. F GEM*, un denario de *M. OPEIMI*, un denario de *T Q.*, un denario de *C. CATO*, un denario de *M. CARBO*, un denario de *CARBO*, un denario de *M. FOVRI L. F PHILI*, un denario de *M. CALID, Q. MET, CN. FOVL*, un denario de *M. CIPI M. F*, un denario de *C. FONT*, un denario de *AP. CL, T. MA(N)L, Q. VR*, un denario de *P. LAECA*, dos denario de *L. MEMMI GAL*, un denario de *L. THORIVS BALBVS* y un denario de *L. CASSI CAEICIAN*. Además de estos veintiún denarios, el tesorillo estaría compuesto por un número desconocido de ejemplares. La última pieza estudiada en este tesorillo presenta una cronología similar a la del anterior de Santa Elena, pues ésta fue acuñada en el 102 a. C. y pertenece a *L. CASSI CAEICIAN*.

En Santana da Carnota (Alenquer, Portugal) se han localizado ciento treinta y cuatro denarios romano-republicanos, entre los que tenemos un denario anónimo con símbolo proa, dos denarios anónimos acuñado entre 157 y 156 a. C. (uno de *RRC. 197/1* y otro de *RRC. 198/1*), un denario de *C. SCR*, un denario de *C. MAIANI*, un denario de *NATTA*, un denario de *L. CVP*, un denario anónimo con biga de ciervos, un denario de *L. ATILI NOM*, un denario de *SEX. POM*, dos denarios de *M. BAEBI Q. F. TAMPIL*, un denario de *L. ANTES GRAGV*, un denario de *C. SERVEILI M. F*, un denario de *TI. MINVCI C. F AVGVRINI*, un denario de *C. ABVRI GEM*, un denario de *L. MINVCI*, dos denarios de *Q. METE*, un denario de *Q. PILIPVS*, dos denarios de *Q. FABI LABEO*, dos denarios de *M. CARBO*, un denario de *Q. MINV RVF*, un denario de *C. PLVTI*, un denario de *M. FOVRI L. F PHILI*, un denario de *L. LIC, CN. DOM* y asociados que fue acuñado en la ceca de *Narbo*, dos denarios de *CN. DOMI, Q. CVRTI, M. SILA*, un denario de *M. SERGI SILVS Q.*, un denario anónimo de entre 115 y 114 a. C., un denario de *C. FONT*, dos denarios de *MN. AEMILIO LEP*, un denario de *T. DEIDI*, un denario de *TI Q.*, un denario de *AP. CL, T. MA(N)L, Q. VR*, un denario de *P. LAECA*, cuatro denarios de *L. FLAMINI CILO*, un denario de *L. MEMMI*, dos denarios de *Q. LVTATI CERCO Q.*, un denario de *L. VALERI FLACCI*, dos denarios de *L. SCIP ASIAG*, un denario de *L. MEMMI GAL*, cinco denarios de *L. THORIVS BALBVS*, un denario de *L. SATVRN*, un denario de *C. COIL CALD*, tres denarios de *Q. THERM M. F*, un denario de *L. IVLI L. F CAESAR*, dos denarios de *M. LVCILI RVF*, un denario de *L. SENTI C. F*, un denario de *C. FVNDAN Q.*, dos denarios de *P. SERVILI M. F RVLLI*, un

denario de *C. ALLI BALA*, un denario de *D. SILANVS L. F.*, seis denarios de *L. PISO L. F. L. N FRVGI*, tres denarios de *Q. TITI*, ocho denarios de *C. VIBIVS C. F PANSA*, siete denarios de *L. TITVRI L. F SABINVS*, cinco denarios de *CN. LENTVL*, cuatro denarios de *C. CENSORIN*, cinco denarios de *L. RVBRI DOSSENI*, un denario de *L. C. MEMMIES L. F GAL*, tres denarios de *GAR, OGVL, VER*, tres denarios de *L. IVLI BVRVIO*, un denario de *MN. FONTEI C. F.*, un denario de *C. LICINIVS L. F MACER*, un denario de *C. NORBANVS*, tres denarios de *Q. ANTO BALB PR*, dos denarios de *P. CREPVSI*, un denario de *L. CENSOR*, cuatro denarios de *C. ANNIVS T. F T. N PRO. COS* acuñados en el Norte de Italia o en *Hispania*, tres denarios de *L. PROCILI F*, un denario de *C. POBLICI Q. F.*, dos denarios de *C. NAE BALB* y un denario de *L. LVCRETI TRIO*. Además de estos denarios romano-republicanos, se han documentado dos denarios ibéricos. La última pieza romana pertenece a *L. LVCRETI TRIO* y fue emitida en el 76 a. C.

En la localidad malagueña de Almogía, en la Sierra Capitán (Málaga), se encontró un tesorillo compuesto por veinticuatro denarios. Más concretamente contamos con las siguientes piezas: un denario de *L. ANTES GRAGV*, un denario de *Q. PILIPVS*, un denario de *Q. FABI LABEO*, un denario de *C. CATO*, un denario de *M. FAN C. F.*, un denario de *M. CARBO*, tres denarios de *Q. MINV RVF*, un denario de *M. CIPI M. F.*, un denario de *AP. CL. T. MA(N)L. Q. VR*, un denario de *L. FLAMINI CILO*, un denario de *Q. LVTATI CERCO Q.*, un denario de *L. THORIVS BALBVS*, un denario de *L. PISO L. F. L. N FRVGI*, un denario de *Q. TITI*, un denario de *C. VIBIVS C. F PANSA*, dos denarios de *L. TITVRI L. F SABINVS*, dos denarios de *CN. LENTVL*, un denario de *GAR, OGVL, VER*, un denario de *P. CREPVSI, C. LIMETAN, L. CENSORIN* y un denario de *L. CENSOR*. La cronología de esta última pieza se sitúa en el año 82 a. C.

A comienzos del s. XX apareció en el poblado de Los Tejares (Cerro del Berrueco, Salamanca) un tesorillo del que hemos estudiado las siguientes piezas: un denario de *L. SEMPR PITIO*, un denario de *L. IVLI*, un denario de *C. RENI*, un denario de *M. BAEBI Q. F. TAMPIL*, un denario de *L. ANTES GRAGV*, un denario de *M. HERENNI*, un denario de *L. SATVRN*, un denario de *Q. THERM M. F.*, un denario de *L. CASSI CAEICIAN*, un denario de *M. LVCILI RVF*, un denario de *L. RVBRI DOSSENI*, un denario de *L. PROCILI F*, un denario de *CN. MAGNVS IMP, M. POBLICI LEG. PROPR* acuñado en *Hispania*, un denario de *L. LIVINEIVS REGVLVS IIII VIR A. P. F, P. CLODIVS M. F IIIIVIR A. P. F, L. MVSSIDIVS T. F LONGVS IIII VIR A. P. F, C. V(E)IBIVS V(A)ARVS* y un denario romano-republicano incierto. Además de los quince denarios romano-republicanos, se encontraron dos ibéricos, pero el conjunto estaría formado por un total de hasta doscientas ochenta y tres monedas. El último ejemplar estudiado habría sido acuñado en el año 42 a. C.

En un cerro del municipio de Torre de Juan Abad (Ciudad Real) se halló en 1934 un tesorillo formado por un importante número de ejemplares. De un total de cuatrocientos ochenta se han estudiado los siguientes cuatrocientos setenta y seis denarios romano-republicanos: diez denarios anónimos de entre 211 y 157-156 a. C., un denario anónimo con símbolo estrella, un denario anónimo con símbolo proa, un denario anónimo con símbolo timón, un denario

anónimo con símbolo cerda, un denario de *AVTR*, un denario de *CN. CALP*, un denario anónimo con símbolo gamba, un denario anónimo sin símbolo acuñado entre 179 y 170 a. C., un denario de *MAT*, cinco denarios de *PVR*, nueve denarios anónimos acuñados entre 157 y 156 a. C., un denario de *SAR*, dos denarios de *NAT*, seis denarios de *C. SCR*, cuatro denarios de *C. MAIANI*, cuatro denarios de *L. SAVF*, un denario de *P. SVLA*, tres denarios de *FLAVS*, siete denarios de *NATTA*, dos denarios de *C. IVNI C. F.*, tres denarios de *M. ATILI SARAN*, dos denarios de *Q. MARC LIBO*, cuatro denarios de *L. SEMPR PITIO*, un denario de *C. TER LVC*, seis denarios de *L. CVP*, cuatro denarios de *C. ANTESTI*, cinco denarios de *M. IVNI*, un denario anónimo con biga de ciervos, un denario de *C. CVR TRIGE*, cuatro denarios de *L. IVLI*, dos denarios de *C. TITINI*, seis denarios de *C. VAL C. F FLAC*, un denario de *M. AVRELI COTA*, un denario de *A. SPVRI*, ocho denarios de *C. RENI*, seis denarios de *CN. GELI*, dos denarios de *P. PAETVS*, cuatro denarios de *TI. VETVR*, ocho denarios de *SEX. POM*, veintidós denarios de *M. BAEBI Q. F. TAMPIL*, cinco denarios de *CN. LVCR TRIO*, once denarios de *L. ANTES GRAGV*, siete denarios de *C. SERVEILI M. F.*, dos denarios de *L. TREBANI*, dos denarios de *C. AVG*, seis denarios de *TI. MINVCI C. F AVGVRINI*, dos denarios de *C. ABVRI GEM*, seis denarios de *M. MARCI MN. F.*, un denario de *P. CALP*, dos denarios de *L. MINVCI*, cinco denarios de *P. MAE ANT M. F.*, cuatro denarios de *M. ABVRI M. F GEM*, tres denarios de *L. POST ALB*, dos denarios de *M. OPEIMI*, tres denarios de *M. ACILIVS M. F.*, seis denarios de *M. VARGV*, tres denarios de *Q. PILIPVS*, seis denarios de *T. CLOVLI*, cinco denarios de *CN. DOMIT*, dos denarios anónimos con símbolo cabeza de elefante, cuatro denarios de *M. METELLVS Q. F.*, un denario de *C. SERVEILI*, un denario de *Q. MAX*, tres denarios de *C. CASSI*, cuatro denarios de *T Q*, dos denarios de *N. FABI PICTOR*, un denario de *C. METELLVS*, once denarios de *M. PORC LAECA*, once denarios de *Q. FABI LABEO*, veinticuatro denarios de *C. CATO*, once denarios de *M. FAN C. F.*, catorce denarios de *M. CARBO*, doce denarios de *C. PLVTI*, tres denarios de *CARBO*, seis denarios de *M. TVLLI*, dieciséis denarios de *M. FOVRI L. F PHILI*, seis denarios de *L. LIC*, *CN. DOM* y asociados que fueron acuñados en la ceca de *Narbo*, dos denarios de *Q. MAR, C. F, L. R*, tres denarios de *M. CALID, Q. MET, CN. FOVL*, doce denarios de *CN. DOMI, Q. CVRTI, M. SILA*, dieciocho denarios de *M. SERGI SILVS Q*, tres denarios anónimos de entre 115 y 114 a. C., veinte denarios de *M. CIPI M. F.*, tres denarios de *C. FONT*, catorce denarios de *MN. AEMILIO LEP*, cinco denarios de *P. NERVA*, dos denarios de *L. PHILIPPVS*, tres denarios de *CN. BLASIO CN. F.*, dos denarios de *TI Q.*, dos denarios de *AP. CL, T. MA(N)L, Q. VR*, cinco denarios de *C. PVLCHER*, un denario de *L. FLAMINI CILO*, un denario de *MN. AQVIL*, seis denarios de *L. MEMMI*, dos denarios de *L. VALERI FLACCI*, dos denarios de *MN. FONTEI*, un denario de *M. HERENNI*, un denario de *L. COT* y dos denarios de *L. THORIVS BALBVS*. Sólo desconocemos la ordenación de cuatro piezas. El último de los ejemplares estudiados pertenece a *L. THORIVS BALBVS* y fue acuñado en el año 105 a. C.

En la provincia de Jaén, en la zona de Torres o de Cazlona (existen dudas sobre su definitiva ubicación), se encontró en 1618 un tesoro formado al menos por seiscientos ochenta y tres ejemplares, entre los que se han podido estudiar

ciento ocho denarios y un victoriato romano-republicanos y ocho denarios ibéricos. A continuación describimos las piezas romano-republicanas: un victoriato anónimo sin símbolo ni leyenda de entre 211-170 a. C., cuatro denarios anónimos de entre 211 y 157-156 a. C., un denario de *TAMP*, un denario de *L PL H*, un denario de *P. MAE*, un denario de *TOD* y símbolo pájaro, un denario de *CN. DOM*, un denario de *SX. Q*, un denario de *CN. CALP*, un denario de *MAT*, un denario de *PVR*, un denario de *SAR*, un denario de *C. SCR*, un denario de *C. MAIANI*, un denario de *L. SAVF*, un denario de *P. SVLA*, un denario de *SAFRA*, un denario de *FLAVS*, un denario de *NATTA*, un denario de *C. IVNI C. F*, un denario de *M. ATILI SARAN*, un denario de *Q. MARC LIBO*, un denario de *L. SEMPR PITIO*, un denario de *C. TER LVC*, un denario de *L. CVP*, un denario de *C. ANTESTI*, un denario de *M. IVNI*, un denario de *AN. RVF*, un denario de *L. IVLI*, un denario de *C. TITINI*, un denario de *C. VAL C. F FLAC*, un denario de *M. AVRELI COTA*, un denario de *A. SPVRI*, un denario de *C. RENI*, un denario de *CN. GELI*, un denario de *P. PAETVS*, un denario de *TI. VETVR*, un denario de *SEX. POM*, un denario de *M. BAEBI Q. F. TAMPIL*, un denario de *CN. LVCR TRIO*, un denario de *L. ANTES GRAGV*, un denario de *C. SERVEILI M. F*, un denario de *C. CVR F TRIGE*, un denario de *L. TREBANI*, un denario de *C. AVG*, un denario de *C. ABVRI GEM*, un denario de *M. MARCI MN. F*, un denario de *P. CALP*, un denario de *L. MINVCI*, un denario de *P. MAE ANT M. F*, un denario de *M. ABVRI M. F GEM*, un denario de *L. POST ALB*, un denario de *M. OPEIMI*, un denario de *M. ACILIVS M. F*, un denario de *Q. METE*, un denario de *M. VARGV*, un denario de *Q. PILIPVS*, un denario de *T. CLOVLI*, un denario de *CN. DOMIT*, un denario de *M. METELLVS Q. F*, un denario de *C. SERVEILI*, un denario de *C. CASSI*, un denario de *T Q*, un denario de *N. FABI PICTOR*, un denario de *C. METELLVS*, un denario de *M. PORC LAECA*, un denario de *MN. ACILI BALBVS*, un denario de *Q. FABI LABEO*, un denario de *C. CATO*, un denario de *M. FAN C. F*, un denario de *M. CARBO*, un denario de *Q. MINV RVF*, un denario de *C. PLVTI*, un denario de *CARBO*, un denario de *M. TVLLI*, un denario de *M. FOVRI L. F PHILI*, cinco denarios de *L. LIC*, *CN. DOM* y asociados que fueron acuñados en la ceca de *Narbo*, dos denarios de *M. CALID*, *Q. MET*, *CN. FOVL*, un denario de *CN. DOMI*, *Q. CVRTI*, *M. SILA*, un denario de *M. SERGI SILVS Q*, un denario de *M. CIPI M. F*, un denario de *C. FONT*, un denario de *MN. AEMILIO LEP*, un denario de *P. NERVA*, un denario de *L. PHILIPPVS*, un denario de *T. DEIDI*, un denario de *CN. BLASIO CN. F*, un denario de *L. CAESI*, un denario de *C. PVLCHER*, un denario de *L. FLAMINI CILO*, un denario de *Q. LVTATI CERCO Q*, un denario de *L. SCIP ASIAG*, un denario de *L. THORIVS BALBVS* y ocho denarios romano-republicanos inciertos. La última pieza ordenada pertenece a *L. THORIVS BALBVS* y fue emitida en el año 105 a. C.

En una finca de la pedanía de Cáceres de Valdesalor (Cáceres) apareció un tesoro compuesto por un denario de *MAT*, dos denarios de *SAFRA*, un denario de *FLAVS*, un denario de *NATTA*, un denario de *L. SEMPR PITIO*, un denario de *L. CVP*, un denario de *C. ANTESTI*, un denario de *AN. RVF*, un denario de *L. IVLI*, un denario de *C. RENI*, un denario de *SEX. POM*, un denario de *M. BAEBI Q. F. TAMPIL*, un denario de *CN. LVCR TRIO*, un denario de *L. ANTES GRAGV*, un denario de *C. SERVEILI M. F*, un denario de *L. TREBANI*,

tres denarios de *C. AVG*, un denario de *P. CALP*, un denario de *L. MINVCI*, un denario de *M. OPEIMI*, un denario de *Q. METE*, dos denarios de *M. VARGV*, un denario de *M. METELLVS Q. F*, dos denarios de *M. PORC LAECA*, dos denarios de *Q. FABI LABEO*, un denario de *C. CATO*, tres denarios de *M. FAN C. F*, dos denarios de *M. CARBO*, un denario de *C. PLVTI*, tres denarios de *CARBO*, tres denarios de *M. TVLLI*, dos denarios de *M. FOVRI L. F PHILI*, dos denarios de *L. LIC. CN. DOM* y asociados que fueron acuñados en la ceca de *Narbo*, un denarios de *M. CALID*, *Q. MET*, *CN. FOVL*, tres denarios de *CN. DOMI*, *Q. CVRTI*, *M. SILA*, tres denarios de *M. CIPI M. F*, un denario de *C. FONT*, un denario de *MN. AEMILIO LEP*, un denario de *TI Q.*, cinco denarios de *AP. CL. T. MA(N)L*, *Q. VR*, dos denarios de *C. PVLCHER*, cinco denarios de *L. FLAMINI CILO*, un denario de *MN. AQVIL*, un denario de *L. VALERI FLACCI*, dos denarios de *MN. FONTEI*, dos denarios de *M. HERENNI*, un denario de *L. MEMMI GAL*, seis denarios de *L. THORIVS BALBVS*, un denario de *L. SATVRN*, cuatro denarios de *Q. THERM M. F*, un denario de *L. IVLI L. F CAESAR*, tres denarios de *C. FABI C. F*, un denario de *L. IVLI*, siete denarios de *M. LVCILI RVF*, un denario de *L. SENTI C. F*, cuatro denarios de *P. SERVILI M. F RVLLI*, cuatro denarios de *D. SILANVS L. F*, tres denarios de *L. PISO L. F. L. N FRVGI*, un denario de *Q. TITI*, ocho denarios de *C. VIBIVS C. F PANSA*, siete denarios de *L. TITVRI L. F SABINVS*, cuatro denarios de *CN. LENTVL*, un denario de *C. CENSORIN*, cinco denarios de *L. RVBRI DOSSENI*, un denario de *L. C. MEMMIES L. F GAL*, ocho denarios de *GAR, OGVL, VER*, dos denarios de *L. IVLI BVRSIO*, tres denarios de *MN. FONTEI C. F*, dos denarios de *C. LICINIVS L. F MACER*, un denario de *L. SVLLA IMPE*, *L. MANLI PROQ* acuñado por la ceca móvil de Sila y cinco denarios de *C. ANNIVS T. F T. N PRO. COS* acuñados en el Norte de Italia o en *Hispania*. El más moderno de estos ciento sesenta denarios romano-republicanos pertenece a *C. ANNIVS T. F T. N PRO. COS* y fue acuñado entre los años 82 y 81 a. C.

En Villa del Río (Montoro, Córdoba) apareció un tesoro en 1874 compuesto por quinientas monedas romano-republicanas y ciento siete denarios ibéricos. Hasta la fecha, sólo hemos podido estudiar cuatrocientos setenta y cuatro y un victoriato romano-republicanos. Entre las piezas romanas estudiadas tenemos diecisiete denarios anónimos de entre 211 y 157-156 a. C., dos denarios anónimos con símbolo creciente, dos denarios anónimos con símbolo cornucopia, cuatro denarios anónimos con símbolo estrella, catorce victoriatos anónimos con símbolo perro, un denario de *AV*, quince denarios anónimos de Diana en biga, un denario de *CN. CALP*, un denario anónimo con símbolo gamba, un denario anónimo sin símbolo acuñado entre 179 y 170 a. C., un denario anónimo con símbolo mosca, un denario anónimo con símbolo pluma, un denario de *PVR*, un denario anónimo acuñado entre 157 y 156 a. C., un denario de *SAR*, un denario de *NAT*, tres denarios de *C. SCR*, un denario de *C. MAIANI*, nueve denarios de *L. SAVF*, un denario de *P. SVLA*, un denario de *SAFRA*, un denario de *FLAVS*, tres denarios de *NATTA*, seis denarios de *C. IVNI C. F*, un denario de *M. ATILI SARAN*, siete denarios de *Q. MARC LIBO*, dos denarios de *L. SEMPR PITIO*, un denario de *C. TER LVC*, un denario de *L. CVP*, un denario de *M. IVNI*, un denario anónimo con biga de ciervos, dos denarios de *C. CVR TRIGE*, ocho denarios de *L. IVLI*, siete denarios de *C. VAL C. F FLAC*,

veintidós denarios de *C. RENI*, cinco denarios de *CN. GELI*, diez denarios de *P. PAETVS*, siete denarios de *SEX. POM*, treinta y cinco denarios de *M. BAEBI Q. F. TAMPIL*, doce denarios de *CN. LVCR TRIO*, veintidós denarios de *L. ANTES GRAGV*, cuatro denarios de *C. SERVEILI M. F.*, un denario de *L. TREBANI*, siete denarios de *TI. MINVCI C. F AVGV RINI*, nueve denarios de *C. ABVRI GEM*, diez denarios de *M. MARCI MN. F.*, un denario de *P. CALP*, cuatro denarios de *L. MINVCI*, catorce denarios de *P. MAE ANT M. F.*, catorce denarios de *M. ABVRI M. F GEM*, dos denarios de *L. POST ALB*, un denario de *L. OPEIMI*, un denario de *M. OPEIMI*, veintidós denarios de *M. VARGV* o *CN. DOMIT*, tres denarios de *Q. PILIPVS*, un denario de *T. CLOVLI*, dos denarios de *CN. DOMIT*, dos denarios anónimos con símbolo cabeza de elefante, dos denarios de *C. SERVEILI*, un denario de *Q. MAX*, siete denarios de *C. CASSI*, un denario de *T Q.*, dieciséis denarios de *M. PORC LAECA*, seis denarios de *Q. FABI LABEO*, diecinueve denarios de *C. CATO*, veintidós denarios de *M. FAN C. F.*, ocho denarios de *M. CARBO*, diez denarios de *Q. MINV RVF*, un denario de *C. PLVTI*, ocho denarios de *CARBO*, dos denarios de *M. TVLLI*, un denario de *M. FOVRI L. F PHILI*, tres denarios de *L. LIC*, *CN. DOM* y asociados que fueron acuñados en la ceca de *Narbo*, un denario de *Q. MAR, C. F, L. R.*, un denario de *M. CALID, Q. MET, CN. FOVL*, cuatro denarios de *CN. DOMI, Q. CVRTI, M. SILA*, tres denarios de *M. SERGI SILVS Q.*, un denario anónimo de entre 115 y 114 a. C., cinco denarios de *M. CIPI M. F.*, un denario de *MN. AEMILIO LEP*, un denario de *P. NERVA*, un denario de *CN. BLASIO CN. F.*, tres denarios de *AP. CL, T. MA(N)L, Q. VR*, tres denarios de *C. PVLCHER*, seis denarios de *L. FLAMINI CILO*, dos denarios de *L. MEMMI*, un denario de *Q. LVTATI CERCO Q.*, tres denarios de *C. VIBIVS C. F PANSA* y un victoriato romano-republicano incierto. En los papeles de Zóbel se cifra el número de ejemplares documentados en cuatrocientos setenta, aunque después él mismo describe cuatrocientos ochenta. Por otra parte, F. Chaves³³⁹³, en un reciente estudio de este tesorillo, sólo describe cuatrocientos setenta y cinco ejemplares. La última pieza estudiada pertenece a *C. VIBIVS C. F PANSA* y fue acuñada en el año 90 a. C., por lo que este tesorillo habría sido ocultado seguramente en los primeros años del s. I a. C. Sin embargo, hay que destacar que en el listado aportado por Mateos Gago aparecen cuatro ejemplares no estudiados por Chaves, algunos de ellos más modernos, entre los que tenemos un denario de *RRC. 337/1* acuñado en el año 91 a. C., uno de *RRC. 354/1* acuñado en el 84 a. C., uno de *RRC. 383/1* acuñado en el 79 a. C. y uno de *RRC. 387/1* acuñado en el 77 a. C. En el caso de que estas monedas aportadas por Mateos Gago pudieran incluirse dentro de este tesorillo, la fecha de ocultación se rebajaría hasta el periodo de las guerras sertorianas. Además, en este mismo listado se aportan otras tres piezas, tampoco estudiadas por Chaves, pero que se situarían cronológicamente entre la última y la penúltima piezas estudiadas, por lo que vendrían a llenar el vacío de diecinueve años que existe entre ambas. Las monedas en cuestión tendrían las siguientes referencias: *RRC. 319/1* (Cr. 103 a. C.), *RRC. 324/1* (Cr. 101 a. C.) y *RRC. 328/1* (Cr. 100 a. C.).

³³⁹³ Cf. F. CHAVES TRISTÁN (2005), pp. 43-46 (MRRRAH).

En la finca Moralejos de Villanueva de Córdoba (Córdoba) apareció en 1958 un tesoro formado por un denario anónimo con símbolo perro, dos denarios de *L. SAVF*, tres denarios de *L. CVP*, un denario de *M. IVNI*, un denario de *C. VAL C. F FLAC*, dos denarios de *SEX. POM*, cuatro denarios de *M. BAEBI Q. F. TAMPIL*, tres denarios de *L. ANTES GRAGV*, un denario de *C. SERVEILI M. F.*, dos denarios de *P. MAE ANT M. F.*, un denario de *Q. PILIPVS*, dos denarios de *T. CLOVLI*, un denario de *C. SERVEILI*, siete denarios de *M. PORC LAECA*, un denario de *Q. FABI LABEO*, ocho denarios de *C. CATO*, once denarios de *M. FAN C. F.*, ocho denarios de *M. CARBO*, seis denarios de *Q. MINV RVF*, tres denarios de *C. PLVTI*, cuatro denarios de *CARBO*, dos denarios de *M. TVLLI*, doce denarios de *M. FOVRI L. F PHILI*, dos denarios de *L. LIC, CN. DOM* y asociados que fueron acuñados en la ceca de *Narbo*, siete denarios de *CN. DOMI, Q. CVRTI, M. SILA*, catorce denarios de *M. SERGI SILVS Q.*, cuatro denarios anónimos de entre 115 y 114 a. C., un denario de *M. CIPI M. F.*, once denarios de *MN. AEMILIO LEP*, un denario de *P. NERVA*, dos denarios de *L. PHILIPPVS* y otros dos denarios de *T. DEIDI*. La cronología de esta última pieza se sitúa en el año 113 ó 112 a. C.

Finalmente, contamos con varios tesorillos de los que contamos con un número muy escaso de ejemplares romano-republicanos estudiados o de los que no tenemos un estudio pormenorizado de las piezas que los conforman, aunque en algunos casos sí poseemos información sobre la última moneda documentada.

Entre los tesorillos con pocos ejemplares republicanos de los que conocemos su referencia tenemos el encontrado en 1920 entre los restos de la antigua *Carissa* (Bornos, Cádiz), compuesto por cuatro denarios romano-republicanos junto a tres denarios ibéricos. Entre los cuatro denarios romano-republicanos tenemos uno anónimo acuñado entre 157 y 156 a. C., uno de *P. MAE ANT M. F.*, uno de *Q. MAX* y uno de *M. CIPI M. F.* Este último denario tendría una fecha de emisión entre el 115 y el 114 a. C. En la provincia de Sevilla contamos con cuatro tesorillos que presentan un escaso número de ejemplares romano-republicanos. En los dos primeros aparecen junto a piezas imperiales, como en el caso del tesorillo encontrado en Cerro Casal (Utrera), donde se descubrieron cuatro denarios romano-republicanos junto a doscientos ochenta imperiales, o en el hallado en Cerro Redondo (Villaverde) en 1993, en el que aparecen dos denarios romano-republicanos junto a treinta y seis imperiales. Los cuatro denarios que aparecen en el primer tesorillo son uno de *C. PVLCHER*, uno de *L. PISO L. F. L. N FRVGI*, uno de *Q. POMPEI RVFI* y uno de *MN. CORDIVS RVFVS III VIR*. La última pieza imperial de este conjunto corresponde a un denario de Augusto (RIC. I/207), emitido entre el año 2 a. C. y el 4 d. C. Los dos denarios que aparecen en el segundo tesorillo son uno de *L. TITVRI L. F SABINVS* y uno de *FAVSTVS*. La última pieza imperial corresponde igualmente a un denario de Augusto (RIC. I/208), emitido entre el año 2 a. C. y el 4 d. C. En los otros dos tesorillos de la provincia de Sevilla, los ejemplares romano-republicanos aparecen junto a piezas hispanas, como en el caso de El Saucejo, en el que encontramos cuatro ases romano-republicanos junto a un as de *Castulo*, un as de *Urso* y tres ases de *Carmo*, o en el localizado en el término de Écija, en el que aparecen nueve ases romano-republicanos junto a 5 ases de

Castulo y un as de *Carmo*. En el tesoriillo del Saucejo los ases romano-republicanos pertenecen uno a *L PL H*, uno es anónimo con símbolos grifo y cabeza de liebre, uno a *SAR* y uno a *C. TER LVC*. Esta última pieza fue acuñada en el año 147 a. C. En el tesoriillo de Écija, uno pertenece a *MAT*, otro es anónimo con símbolo estrella, otro es anónimo con símbolos loba y gemelos y seis son inciertos, aunque posiblemente uno pertenezca a *C. MAIANI* y otro a *P. SVLA*. Si esto es correcto, la última pieza estudiada correspondería al año 151 a. C. Es curioso que en dos de los tesoriillos más antiguos estudiados aparezcan monedas de bronce romano-republicanas junto a piezas hispanas.

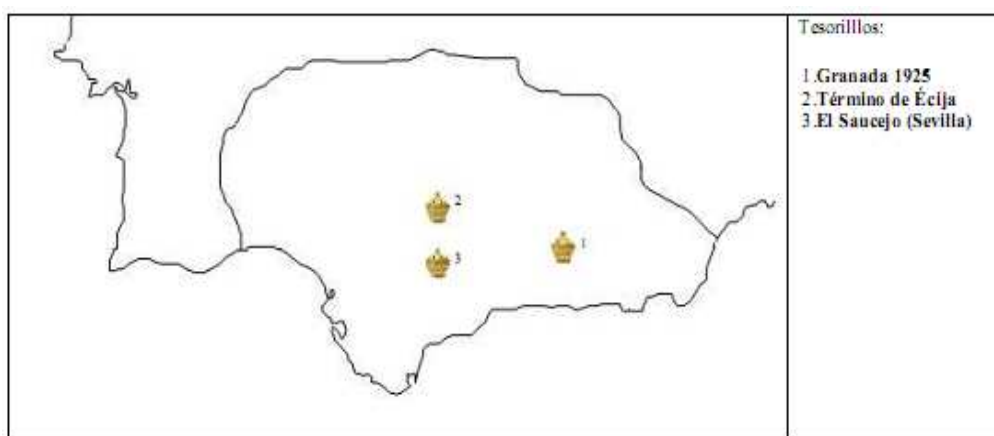

Mapa 30: Tesoros con ejemplares romano-republicanos ocultos entre finales del s. III a. C. y el 133 a. C. (desde la Segunda Guerra Púnica hasta la caída de *Numantia*)

En la provincia de Málaga, en Sierra de los Gaitanes, se halló en 1895 un tesoriillo formado por cuatro denarios romano-republicanos y ciento treinta y cinco imperiales entre un total de ciento cincuenta monedas. Entre los cuatro denarios romano-republicanos tenemos uno de *L. PISO L. F. L. N FRVGI*, uno de *PHILIPPVS*, uno de *FAVSTVS* y uno de *Q. CASSIVS*. La última pieza estudiada de este tesoriillo corresponde a un denario de Tiberio (*RIC. I/26*) y fue acuñada entre el año 14 y el 37 d. C. En la provincia de Cáceres, en el yacimiento de Tamuja (Botija) se halló un tesoriillo compuesto por un denario forrado romano-republicano y un semis de imitación junto a doscientos tres cuadrantes de *Corduba*, un semis de *Obulco*, un semis de *Carteia* y un posible semis de *Carissa*. El denario romano pertenece a *C. RENI* y fue acuñado en el 138 a. C. y el semis de imitación tendría una cronología entre el último tercio del s. II y el primer tercio del s. I a. C., por lo que el tesoriillo debió ser oculto en la primera mitad del s. I a. C. Por último, en Monte das Arcas (Copas, Vila Real, Portugal) se encontró en 1963 un tesoro de unas cincuenta piezas, de las que sólo conocemos dos denarios romano-republicanos y un denario imperial. Los dos denarios romano-republicanos pertenecen uno a *M. FOVRI L. F PHILI* y otro a *C. PVLCHER*. La última pieza estudiada corresponde a un denario de Augusto emitido en *Emerita* entre el año 25 y 23 a. C.

Entre los tesorillos en los que no hemos podido estudiar minuciosamente su número de ejemplares y de los que desconocemos el número de piezas que contendrían destacan de forma especial aquéllos encontrados en Portugal, fundamentalmente concentrados en su mitad sur. En orden alfabético, tenemos los siguientes atesoramientos portugueses: el encontrado en la zona de Alcaide (Fundão, Castelo Branco) en 1913, formado por dos denarios romano-republicanos semejantes a los de C. Anio Lusco y dos denarios ibéricos; el de Alenquer, con mil denarios romano-republicanos inciertos; el descubierto en Atalaia (freguesía de Monsanto), con dos denarios romano-republicanos inciertos; el de Barroca do Antero (Penamacor), descubierto en 1948 y formado por setenta y nueve denarios romano-republicanos inciertos de los que se conservan sesenta y un ejemplares, el último de los cuales sería de *AVGVSTVS DIVI. F / IMP X* y tendría una cronología del 15 al 13 a. C.; el de Cabeça da Corte (freguesía de Pombalinho), formado por cuatrocientos cuarenta ejemplares de los que se conservan ciento cincuenta y ocho, el último de los cuales sería de *C. POSTVMI* y tendría una cronología de 74 a. C.; el de Calde (Viseu), descubierto en 1944 y compuesto por doscientos setenta denarios romano-republicanos de los que se conservan unos doscientos setenta, el último de los cuales pertenecería a *C. MEMMI C. F* y habría sido acuñado en el año 56 a. C.; el de Camarcal (freguesía de Alenquer), compuesto por un número indeterminado de denarios romano-republicanos inciertos y del que desconocemos su fecha de ocultación; el de Casal do Pinhão (freguesía de Ulme, Santarém), compuesto igualmente por un número indeterminado de denarios romano-republicanos inciertos y del que también desconocemos su fecha de ocultación; el de Castro de Romariz (Feira, Aveiro), hallado en 1843 y compuesto por ciento dos piezas, entre las que habría al menos setenta y un denarios romano-republicanos inciertos y un denario ibérico de *s.e.ko.bi.r.i.k.e.s* y que tendría como su pieza más moderna un denario de *L. COSSVTI C. F. SABVLA*, acuñado en el año 74 a.C.; el de Chão de Lamas (Miranda do Corvo, Coimbra), compuesto por un número indeterminado de denarios romano-republicanos inciertos y del que desconocemos su fecha de ocultación; el de Charneca (freguesía de Torres Novas), descubierto en 1908, formado por cinco denarios romano-republicanos y un denario ibérico y cuya última pieza pertenecería a *C. POBLICI Q. F*, con una cronología del 80 a. C.; el de Coiço (Oliveira do Mondengo, Penacova, Coimbra), formado por veinte denarios romano-republicanos, el último de los cuales correspondería a *ANNIVS T. F T. N PRO. COS* y tendría una cronología de entre el año 82 y el 81 a. C.; el de Coimbra, compuesto por seis denarios romano-republicanos inciertos; el de Columbeira (Leiria), hallado en 1958 y formado por novecientos ochenta denarios romano-republicanos inciertos de los que se conservan ciento sesenta y cinco, el último de los cuales corresponde a *P. CREPVSII*, con una cronología del año 82 a. C.; el de Distrito de Viseu, con ciento cincuenta denarios romano-republicanos inciertos, el último con una cronología de 45 a. C.; el de Fonte de Alvorge (Ansião), formado por diecisiete denarios romano-republicanos inciertos que tendrían una cronología desde el 152 al 100 a. C.; los dos de la región de Guiães (Vila Real), uno de ellos descubierto en 1908 y formado por un total desconocido de ejemplares, de los que se han podido estudiar diez denarios

romano-republicanos, el último de los cuales es de *ANT. AVG. III VIR R. PC* y tiene una cronología del año 32-31 a. C. y el otro compuesto por un número indeterminado de denarios romano-republicanos inciertos que fueron ocultados entre el año 49 y el 45 a. C.; el de Herdade da Gralheira (S. João dos Caldeireiros), descubierto en 1958 y compuesto por mil denarios romano-republicanos inciertos de los que sólo se conservan ciento treinta y dos ejemplares, el último de los cuales correspondería a *M. ANTONIO* y tendría una cronología de entre el año 42 y el 31 a. C.; el de Herdade da Mília (Portel), compuesto por cuatrocientos noventa y tres denarios romano-republicanos de los que han sido estudiados ciento ochenta y nueve, el último de los cuales correspondería a *L. PHILIPPVS* y habría sido acuñado en el año 113 ó 112 a. C.; el de Herdade da Retorta (freguesía de Cabrela, Évora), compuesto por un número indeterminado de denarios romano-republicanos inciertos y del que desconocemos su fecha de ocultación; el de Idanha-a-Nova, encontrado en 1898 y compuesto por cuatrocientos cuarenta denarios romano-republicanos inciertos de los que sólo se conservan cuatro ejemplares, el último de los cuales es de *L. TITVRI L. F. SABINVS*, con una cronología del año 89 a. C.; el de Menoita (Pera do Moço), descubierto en 1942 y formado por doscientos ochenta denarios romano-republicanos de los que se han estudiado ciento dos, el último de los cuales correspondería a *L. MVSSIDIVS T. F LONGVS* y habría sido acuñado en el año 42 a. C.; los dos encontrados en Mértola, uno de los cuales fue descubierto en 1634 y está compuesto por ocho mil denarios romano-republicanos inciertos, de los que el último pertenece a *N. FABI PICTOR* y tiene una cronología del año 126 a. C., y el otro fue descubierto en 1941 y está compuesto por cuatro mil denarios romano-republicanos inciertos, de los que seiscientos sesenta y seis fueron adquiridos por el Museo Regional de Beja y cincuenta y tres comprados por Heleno de Mértola y estudiados posteriormente por Faria, y de los que la pieza más moderna sería un denario datado en 112-111 a. C.; el de Meruje, compuesto por 200 denarios romano-republicanos inciertos que fueron ocultados entre el 49 y el 45 a. C.; el de Moita, descubierto en 1958 y compuesto por treinta denarios romano-republicanos inciertos de los que se conservan diez ejemplares, el último de los cuales perteneciente a *M. PLAETORIVS M. F CESTIANVS AED CVR* y con una cronología del año 67 a. C.; el de Monforte da Beira, formado por un número indeterminado de denarios romano-republicanos inciertos y del que desconocemos su fecha de ocultación; el de Monte de Sodes (freguesía de Pereiro, Faro), compuesto por once denarios romano-republicanos inciertos, el último de los cuales fue emitido entre el año 108 y el 104 a. C.; el de Monte de Pereiro (Corte de Pinto), compuesto por trescientos denarios romano-republicanos inciertos y que fue ocultado entre el año 44 y el 27 a. C.; el de monte do Sehno dos Perdidos (freguesía de Penacova, Coimbra), formado por un número indeterminado de denarios romano-republicanos inciertos y del que desconocemos su fecha de ocultación; el de Monte, entre Rua y Caria, descubierto en 1878 y formado por cuatrocientos denarios romano-republicanos inciertos de los que sólo se conservan cuatro ejemplares, de los cuales el último correspondería a *Q METELL SCIPIO IMP, EPIVS LEG F C.* y habría sido acuñado entre los años 47 y 46 a. C.; el de Monte Mozinho (Penafiel, Porto), descubierto en 1920 y formado por cuatro

denarios romano-republicanos, el último de los cuales pertenece a ANT. AVG. III VIR R. P. C, con una cronología de entre el año 32 y el 31 a. C.; el de Montedor (Viana do Castelo), encontrado en 1990, formado por veintinueve denarios romano-republicanos, ocho denarios ibéricos y un denario ilegible, y cuya última pieza estudiada sería de *C. POSTVMI*, acuñada en el año 74 a. C.³³⁹⁴; el de Oiteiro (freguesía de Cota, Viseu), compuesto por un número indeterminado de denarios romano-republicanos inciertos y del que desconocemos su fecha de ocultación; el de Olival da Soalheira (Castelo Branco), formado por un total desconocido de piezas de las que se conservan ciento doce denarios romano-republicanos, el último de los cuales sería de *P. SERVILI M. F. RVLI* y habría sido emitido en el año 100 a. C.; el de Peña García, descubierto en 1920 y formado por ciento diez denarios romano-republicanos inciertos, el último de los cuales es de *L. SATVRN*, con una cronología del año 104 a. C.; el de Perto de Alvoco da Serra Foi, formado por ochocientos denarios romano-republicanos inciertos, el último de los cuales de *L. LIVINEIVS REGVLVS IIII VIR A. P. F, P. CLODIVS M. F IIIIVIR A. P. F, L. MVSSIDIVS T. F LONGVS IIII VIR A. P. F, C. V(E)IBIVS V(A)ARVS*, acuñado en el año 42 a. C.; el de Pinhal do Alvarinho (Alenquer, Santarém), formado por mil denarios romano-republicanos inciertos que habrían sido ocultados en época sertoriana; el de Poio (Paradela de Guiães), descubierto en 1930 y compuesto por setecientos denarios romano-republicanos inciertos de los que se conservan doscientos doce ejemplares, el último de los cuales perteneciente a *C. POSTVMI*, con una cronología del año 74 a. C.; el de Quinta de S. Paio, formado por una gran cantidad de denarios romano-republicanos inciertos y que fue ocultado a finales de la República; el de S. Manços, formado por un número indeterminado de monedas romano-republicanas inciertas y del que desconocemos su fecha de ocultación; el de S. Romão (Seia), compuesto por más de mil denarios romano-republicanos inciertos y ocultado durante las guerras civiles del 71 al 44 a. C.; el de S. Tibério (Pompal), formado por un total desconocido de ejemplares del que se conservan dos denarios romano-republicanos, uno de ellos acuñado en el año 114-113 a. C. y el otro en el 106 a. C.; el de la región de Santarém, descubierto antes de 1989 y compuesto por un total de doscientas piezas, de los cuales se conservan 188 denarios, un didracma y tres victoriatos romano-republicanos, de los que la última pieza estudiada es de *C. POSTVMI* y tiene una cronología del año 74 a. C.³³⁹⁵; el de Sendinho da Senhora (Amieira), descubierto en 1949 y

³³⁹⁴ Las piezas de este tesoro vienen descritas individualmente en un estudio publicado por M. R. S. Centeno en las Actas del II EPNA (Cf. R. M. S. Centeno (1999), pp. 135-138). Sin embargo, al no haber tenido noticias de este estudio hasta momentos previos a esta publicación, no se han podido incorporar estas piezas al estudio pormenorizado. Por tanto, damos información de este tesoro en conjunto esperando que en futuras actualizaciones de este *Corpus* de hallazgos podamos incluir un análisis más profundo de las piezas que integran este conjunto.

³³⁹⁵ Las ciento noventa y dos piezas conocidas de este tesoro vienen descritas individualmente en un estudio realizado por M. B. Barbosa (Cf. M. B. Barbosa (1995), pp. 239-244). Sin embargo, al no haber tenido noticias de este estudio hasta momentos previos a esta publicación, no se han podido incorporar estas piezas al estudio pormenorizado. Por tanto, damos información de este tesoro en conjunto esperando que en futuras actualizaciones de

formado por un total de cien denarios romano-republicanos inciertos de los que se conservan setenta y seis ejemplares, de los que el último de los estudiados corresponde a *CN. MAGNVS IMP, M. POBLICI LEG PRO PR* y habría sido acuñado entre los años 46 y 45 a. C.; el de Tapada do Castelo (Longroiva), formado por un total desconocido de denarios romano-republicanos del que se conservan cuatro ejemplares con una cronología que va desde el año 104 al 79 a. C.; el de Torres Novas (Santarém), compuesto por cuatro denarios romano-republicanos inciertos, el último de los cuales es de *Q. ANTO BALB*, con una cronología del año 83-82 a. C.; el de Valadares (Baiao), compuesto por más de treinta denarios romano-republicanos de los que se conservan tres, el más moderno de los cuales pertenece a *P. FONTEIVS P. F CAPITO* y tiene una cronología del año 55 a. C.; el de Vila de Chão Frio (Freguesía de S. Facundo), formado por un número indeterminado de denarios romano-republicanos inciertos y del que desconocemos su fecha de ocultación; el de Vila la Rua, compuesto igualmente por un número indeterminado de denarios romano-republicanos inciertos y del que también desconocemos su fecha de ocultación; y, finalmente, el de Vila Nova (Ansião, Coimbra), descubierto en los años setenta y compuesto por veintitrés denarios romano-republicanos y dos denarios ibéricos de *bo.l.s.ka.n*, y del que su pieza más moderna pertenece a *C. POSTVMI*, con una cronología del año 74 a. C.

En la provincia de Cáceres también contamos con varios tesorillos de los que no hemos podido estudiar detalladamente sus piezas. Entre ellos tenemos los dos localizados en la zona de Garrovillas. El primero, descubierto en 1818 estaría compuesto por al menos tenemos trescientas monedas romano-republicanas inciertas y el segundo, localizado en 1850, estaría formado por un número no inferior a los mil ejemplares romano-republicanos. En San Martín de Trebejo se halló un tesoro compuesto por un número indeterminado de denarios romano-republicanos y del que desconocemos su fecha de ocultación. Por último, en esta provincia, en Torre Milanera (Moraleja) se ha documentado la presencia de un tesoro compuesto por doscientas noventa y seis piezas, de las que se han estudiado noventa y seis denarios romano-republicanos, el último de los cuales pertenece a *L. LIVINEIVS REGVLVS IIII VIR A. P. F, P. CLODIVS M. F IIII VIR A. P. F, L. MVSSIDIVS T. F LONGVS IIII VIR A. P. F, C. V(E)IBIVS V(A)ARVS* y tendría una cronología del año 42 a. C.³³⁹⁶. En Lerilla, en la provincia de Salamanca, apareció un atesoramiento del que desconocemos el número de ejemplares presentes y su fecha de ocultación.

Finalmente, en la comunidad autónoma andaluza, también se han encontrado varios de estos tesorillos, de los que desconocemos el número exacto de piezas o de los que, sabiendo su número, no tenemos una descripción

este *Corpus* de hallazgos podamos incluir un análisis más profundo de las piezas que integran este conjunto.

³³⁹⁶ Las piezas de este tesorillo vienen descritas individualmente en un estudio realizado por la profesora F. Chaves (Cf. F. Chaves Tristán (1999), pp. 142-144). Sin embargo, al no haber tenido noticias de este estudio hasta momentos previos a esta publicación, no se han podido incorporar estas piezas al estudio pormenorizado. Por tanto, damos información de este tesorillo en conjunto esperando que en futuras actualizaciones de este *Corpus* de hallazgos podamos incluir un análisis más profundo de las piezas que integran este conjunto.

completa de todos sus ejemplares. Así, en la provincia de Cádiz se han localizado al menos cuatro tesoros de denarios romano-republicanos, de los que no conocemos su fecha de ocultación. Los tres primeros se localizan en la propia ciudad de Cádiz. El primero de estos tesorillos se descubrió en 1768, y en él encontramos seis monedas de Pompeyo, cinco de César, tres de Bruto, dos de Lépido y veintisiete de Augusto. Aunque desconocemos la serie de cada una de las emisiones de este tesorillo, podemos saber que éste no habría sido ocultado más allá del cambio de era. El segundo tesorillo, localizado en 1803-1804, está formado por gran cantidad de monedas de plata con presencia de ejemplares de varias familias republicanas. Por último, en el tercero de los tesorillos gaditanos, documentado en 1857, aparecieron 1.400 monedas de oro y plata romano-republicanas. También en la provincia de Cádiz se descubrió en Jerez de la Frontera un tesoro de diez o doce denarios romano-republicanos tardíos inciertos junto a monedas de las cecas hispanas de *Gadir* y *Carteia* y tres monedas imperiales de Trajano y Adriano. En la provincia de Sevilla se han descubierto un tesorillo en Osuna, formado por un número indeterminado de denarios romano-republicanos inciertos del que desconocemos su fecha de ocultación y otro tesorillo en la zona de Sevilla, sin más precisión, formado por ciento dieciséis denarios romano-republicanos inciertos. También de la provincia de Málaga proceden dos tesorillos de este grupo. El primero fue descubierto en La Huerta y está formado por más de mil piezas, entre las que hay gran cantidad de denarios, ases y divisores romano-republicanos inciertos y varios ejemplares de cecas hispanas de la *Ulterior* como *Malaka*, *Castulo*, *Carteia*, *Osset*, *Irippa* y *Laelia*. Descocemos la fecha de ocultación de este tesoro, aunque seguramente se encontraría a finales de la República. El segundo fue localizado en Lagarillo Nuevo (Hacienda de Piédrola) y está formado por un número indeterminado de monedas de plata romano-republicanas inciertas del que desconocemos su fecha de ocultación. En la provincia de Córdoba, en Azuel (término de Montoro) se descubrió en 1874 un tesoro con alrededor de mil noventa y seis denarios romano-republicanos y ciento sesenta y tres ibéricos de la *Citerior* que habría sido ocultado entre finales del s. II e inicios del s. I a. C., posiblemente en el 90 a. C. En Espejo se halló un tesoro compuesto por setecientos denarios romano-republicanos inciertos que habrían sido ocultados hacia el año 40 a. C. Y en Fuente Ovejuna / Alcornocal se descubrió en 1873 un tesorillo formado por un número indeterminado de denarios romano-republicanos entre otras posibles piezas, con una fecha de ocultación entre finales del s. II e inicios del s. I a. C., posiblemente en el 100 a. C. En la provincia de Jaén se han encontrado varios tesorillos. En 1901 se halló en Fuensanta de Martos un conjunto formado por un número indeterminado de denarios romano-republicanos junto a alguno ibérico que tendría su fecha de ocultación entre finales del s. II e inicios del s. I a. C. También en esta provincia pero en un lugar indeterminado apareció en la década de 1940 un atesoramiento compuesto por al menos doscientos denarios romano-republicanos, de los que se han conservado ciento veintinueve, el último de los cuales pertenecería a *L. THORIVS BALBVS* y habría sido emitido en el año 105 a. C.³³⁹⁷. En La Carolina se halló un tesorillo formado por varios cientos de

³³⁹⁷ Las piezas de este tesorillo vienen descritas individualmente en un estudio realizado por la

denarios romano-republicanos inciertos junto a alguno ibérico, que habrían sido ocultados entre finales del s. II e inicios del siglo I a. C., probablemente sobre el año 100 a. C. Otro tesorillo fue descubierto en Los Villares (Caudete de las Fuentes) en 1892, y estaría compuesto por más de mil denarios romano-republicanos inciertos y doce piezas ibéricas de la *Citerior*, que habrían sido ocultadas igualmente entre finales del s. II e inicios del s. I a. C. Por último, en la zona de Mogón (Villacarrillo) se hallaron en el transcurso de dos años hasta siete tesorillos, seis de los cuales se encontraron en 1914, en sólo cuatro meses. El primero de ellos está compuesto por mil doscientos cincuenta y ocho denarios romano-republicanos inciertos, el último de los cuales sería de *L. SENTI*, emitido en el año 101 a. C.; el segundo está compuesto por entre novecientos y mil quinientos denarios romano-republicanos inciertos y veintitrés denarios ibéricos de la *Citerior*, que habrían sido ocultados entre finales del s. II e inicios del s. I a. C.; de los restantes cuatro desconocemos el número total de ejemplares y de monedas romano-republicanas que contendrían, ya que se encuentran desaparecidos, aunque seguramente estarían formados por una gran cantidad de piezas; el séptimo de estos tesorillos se descubrió ya en 1915 y, según información de Ambrosio Garreta, estaría formado por ciento ochenta y cuatro monedas de plata de época republicana. Finalmente, en Granada, se halló en 1925, un cuadrigato romano-republicano incierto junto a una tetradracma y treinta o cuarenta didracmas de *Cartago*. Este tesoro fue ocultado durante la Segunda Guerra Púnica y aunque la mayoría de las piezas que contiene no han sido estudiadas por ser ejemplares de origen cartaginés, sí hemos incluido la pieza romana, además de por entrar en los límites de este *Corpus*, por ser uno de los primeros ejemplares republicanos que encontremos en un atesoramiento en la zona del sur peninsular. Otro tesoro hallado en la provincia de Granada procede de la zona de Pinos-Puente y está compuesto por veinticinco ases romano-republicanos inciertos con patrón sextantal reducido, que debieron utilizarse ya avanzado el primer tercio del s. II a. C. En este conjunto vuelve a repetirse la misma pauta que vimos en los tesorillos aparecidos en el término de Écija y en el de El Saucejo, y es que en los tres tesorillos ocultados durante este periodo aparecen piezas de bronce, aunque en este caso no se encuentran junto a monedas hispanas.

Contamos con bastantes menos ejemplares romano-republicanos procedentes de excavaciones arqueológicas, pues sólo hemos podido documentar doscientas setenta y una monedas, la mayoría procedente de hallazgos realizados en yacimientos de la comunidad andaluza.

profesora F. Chaves (Cf. F. Chaves Tristán (1999), pp. 151-161). Sin embargo, al no haber tenido noticias de este estudio hasta momentos previos a esta publicación, no se han podido incorporar estas piezas al estudio pormenorizado. Por tanto, damos información de este tesorillo en conjunto esperando que en futuras actualizaciones de este *Corpus* de hallazgos podamos incluir un análisis más profundo de las piezas que integran este conjunto.

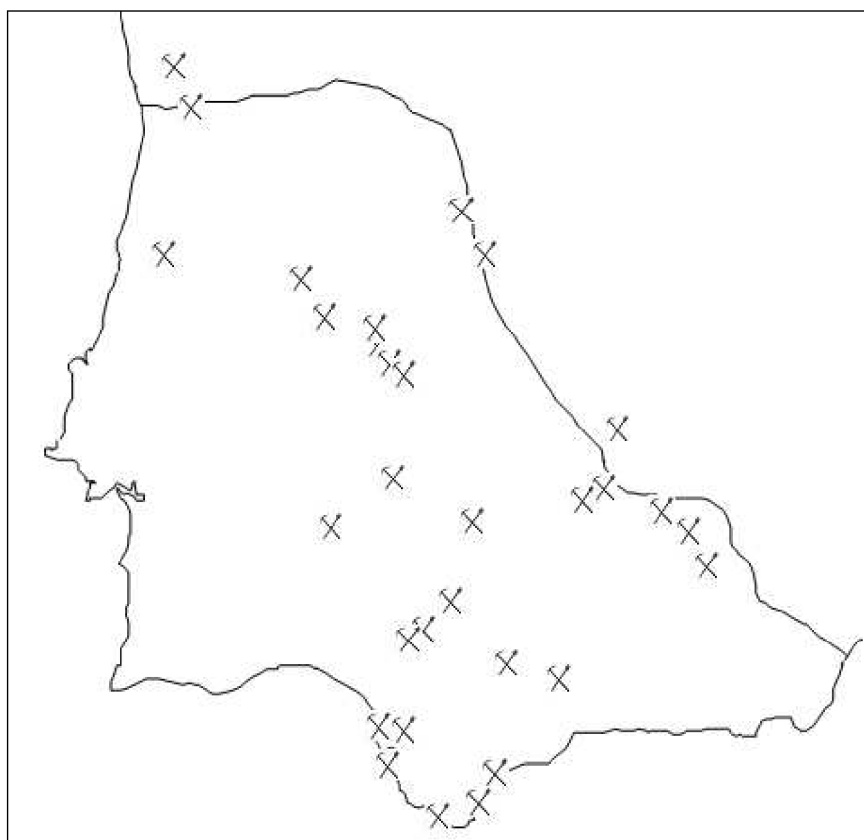

Mapa 31: Excavaciones arqueológicas realizadas en la *Ulterior* con presencia de ejemplares romano-republicanos

Así, en la provincia de Cádiz, en La Algaida (Sanlúcar de Barrameda) se descubrieron de 1978 a 1983 dieciocho ejemplares romano-republicanos inciertos sin especificar su valor, de los que sabemos que seis son de finales del s. III a. C., diez de la primera mitad del s. II a. C. y dos de la segunda mitad del s. II a. C. Entre los restos de la antigua ciudad romana de *Baelo Claudia* (Bolonia) se localizaron un denario de *M. LVCILI RVF* emitido en el año 101 a. C., un denario de *M. SCAVR, P. HVPSAEVS AED. CVR* del año 58 a. C. y un denario de *ANT. AVG. III R. P. C.* acuñado por la ceca móvil de Antonio en el año 32-31 a. C. En el yacimiento de *Carteia* (Cortijo del Rocardillo, San Roque) se encontraron un denario de *TI. MINVCI C. F AVGVRINI* emitido en el año 134 a. C., un denario de *MN. AEMILIO LEP* del año 114-113 a. C., un denario de *L. FLAMINI CILO* emitido en el 109 ó 108 a. C., un denario de *M. HERENNI* acuñado entre el 108 y el 107 a. C., un as de *L. RVBRI DOSSINI* acuñado en el año 87 a. C., un denario de *L. CENSOR* emitido en el año 82 a. C. un denario de *C. POBLICI Q. F* del año 80 a. C., un denario de *L. FVRI CN. F BROCCHI* del año 63 a. C., un denario de *CAESAR* acuñado por la ceca móvil de César (*RRC. 443/1*) entre el año 49 y el 48 a. C., y cuatro denarios mal conservados, cuatro ases y dos semises romano-republicanos inciertos. Otras siete piezas fueron localizadas en las excavaciones realizadas por M. Ferreiro en el despoblado de Mesas de Asta (Jerez de la Frontera): un denario de *MN. FONTEI* emitido en el

año 108-107 a. C., un denario de *CAESAR* acuñado en *Hispania* (RRC. 468/1) en el año 46-45 a. C. y cuatro ases y un sextante romano-republicanos inciertos. En la ciudad de Cádiz, en las excavaciones de la Plaza Asdrúbal del año 1983-1984 se halló un denario de *L. LIVINEIVS REGVLVS IIII VIR A. P. F, P. CLODIVS M. F IIIIVIR A. P. F, L. MVSSIDIVS T. F LONGVS IIII VIR A. P. F, C. V(E)IBIVS V(A)ARVS*, con una cronología del año 42 a. C. En la provincia de Sevilla contamos con cuatro hallazgos procedentes de excavaciones. El primero de ellos es un as romano-republicano muy desgastado localizado en Cerro Macareno, en el nivel II de las excavaciones dirigidas por M. Pellicer. El segundo procede de las excavaciones realizadas por el Instituto Arqueológico Alemán en las ruinas romanas de la Dehesa de la Mulva (Villanueva del Río y Minas) y consta de un denario y dos ases romano-republicanos inciertos que aparecen junto a noventa y siete monedas romanas imperiales y algunas hispanas. El tercer hallazgo se localizó en la necrópolis de *Italica*, en las excavaciones realizadas en 1903-1904 y consta de un as romano-republicano incierto que apareció junto a varias piezas hispanas y gran cantidad de monedas imperiales que van desde Claudio hasta Teodosio. Por último, también en la provincia de Sevilla, se ha encontrado en las excavaciones realizadas por Corzo Sánchez en 1973 en la muralla republicana de Osuna un denario romano-republicano de *L. IVLI BVRSIO* emitido en el año 83 a. C. La aparición de este denario en el interior del terraplén posterior de la muralla sirvió para confirmar la fecha de su construcción. De la provincia de Málaga tenemos un denario de *AP. CL, T. MA(N)L, Q. VR* acuñado en el 111-110 a. C. y procedente de las excavaciones de 1982 en Cortijo de Santillán (término municipal de Mollina), y un denario de *MN. CORDIVS RVFVS III VIR* emitido en el año 46 a. C. y procedente de la villa romana de Torres (Estepona). Procedente de la provincia de Córdoba sólo tenemos un hallazgo procedente de las excavaciones realizadas en la mina de La Loba (Fuenteobejuna), compuesto tres piezas: un denario de *M. IVNI* acuñado en el año 145 a. C., un denario de *CN. DOMIT* del año 128 a. C. y un denario de *M. PORC LAECA* emitido en el año 125 a. C. En la provincia de Jaén se han localizado tres hallazgos procedentes de excavaciones. En Castellar de Santisteban se encontraron en unas prospecciones realizadas en 1910 por M. Sanjuán y Moreno un cuadrigato anónimo de entre el año 225 y el 212 a. C., un denario de *L. SEMPR PITIO* del año 148 a. C., un denario de *C. CASSI* acuñado en el año 126 a. C., un denario de *CARBO* del 121 a. C., un denario de *M. FOVRI L. F PHILI* acuñado en el año 119 a. C. y un denario romano-republicano incierto. En la campaña de 1989 realizada en los Castellones de Ceal (Hinojares) apareció un semis de imitación romana. También en la provincia de Jaén, en la excavación realizada por J. Cabré e I. Calvo en la Cueva y Collado de los Jardines (Santa Elena) apareció junto a varias piezas de *Castulo* un as de *M. TITINI* acuñado entre el año 189 y el 180 a. C.

Ya fuera de la comunidad autónoma andaluza, en Ciudad Real, se hallaron en Alarcos tres ases y dos semises romano-republicanos inciertos del s. II a. C., la mayoría de ellos con patrón uncial reducido y semiuncial, junto a monedas medievales y una de *Castulo*. Todas estas piezas se encuentran depositadas en el Museo Arqueológico Provincial de Ciudad Real. En la mina de Diógenes, en el antiguo poblado de Diógenes I, aparecieron seis monedas

romano-republicanas junto a varias piezas hispanas, entre las que abundan los ejemplares de *Castulo* y *Obulco*. Entre los ejemplares romano-republicanos tenemos un denario de *PVR* emitido entre los años 169-158 a. C., un as de *C. MAIANI* acuñado en el año 153 a. C. y tres ases inciertos, dos anteriores al año 146 a. C. En el poblado minero de Valderrepisa (Fuencaliente) se han hallado un victoriato de *ME* acuñado entre los años 194 y 190 a. C., un denario de *C. TER LVC* del año 147 a. C., un *quadrans* de *CN. DOMIT* emitida en el año 128 a. C. y un denario de *M. FOVRI L. F PHILI* del año 119 a. C. junto a piezas ibéricas. Ya en la provincia de Badajoz se han localizado en las excavaciones llevadas a cabo en el yacimiento de Castrejón de Capote (Higuera la Real) un denario de *C. AL* acuñado en Sicilia entre los años 209 y 208 a. C., un denario de *PVR* emitido entre los años 169 y 158 a. C., un denario anónimo acuñado entre 157 y 156 a. C., un denario de *Q. MARC LIBO* acuñado en el año 148 a. C., un denario de *M. ABVRI M. F GEM* del año 132 a. C., un denario de *Q. FAB I LABEO* del año 124 a. C., un denario de *C. PLVTI* emitido en el año 121 a. C., un quinario de *CN. LENTVL* acuñado en el año 88 a. C., un as de *CN. MAG. IMP* acuñado en *Hispania* entre el año 46 y 45 a. C. y un denario y seis ases inciertos romano-republicanos. También en la provincia de Badajoz, en el yacimiento de Hornachuelos (Ribera del Fresno) se halló un as romano-republicano incierto. Más numerosa es la presencia de hallazgos en la provincia de Cáceres, donde se han encontrado noventa y cinco piezas romano-republicanas procedentes de las excavaciones realizadas por A. Schulten a partir de 1910 en el antiguo asentamiento de Cáceres el Viejo. Las piezas, que en su mayoría se encuentran repartidas entre el Museo Provincial de Cáceres y el Römisch-Germanischen Zentralmuseum de Mainz, son las siguientes: un denario anónimo con símbolo rueda acuñado en Sicilia? entre los años 209 y 208 a. C., un as anónimo con símbolo maza acuñado en el S-E de Italia? en el año 208 a. C., un denario anónimo con símbolo creciente emitido en el año 207 o entre el 194 y el 190 a. C., un denario anónimo con símbolo estrella emitido entre los años 206 y 195 a. C., un as de *MD* y símbolo toro de entre los años 189 y 180 a. C., un as anónimo con símbolo delfín acuñado entre los años 179 y 170 a. C., un as de *A. CAE* emitido entre los años 169 y 158 a. C., un as de *SAX* acuñado entre los años 169 y 158 a. C., un as anónimo con símbolos grifo y cabeza de liebre acuñado entre los años 169 y 158 a. C., un semis de *VAL* acuñado entre los años 169 y 158 a. C., un as de *TVRD* acuñado entre los años 169 y 158 a. C., un as de *NAT* del año 155 a. C., un denario de *C. MAIANI* del 153 a. C., un denario de *NATTA* del año 149 a. C., un as de *C. IVNI C. F* del año 149 a. C., un as de *Q. MARC LIBO* del año 148 a. C., un as de *C. ANTESTI* del 146 a. C., un denario de *CN. GELI* emitido en el año 138 a. C., un denario de *M. BAEBI Q. F. TAMPIL* acuñado en el año 137 a. C., un denario de *M. VARGV* del año 130 a. C., un denario de *AP. CL. T. MA(N)L. Q. VR* emitido entre los años 111 y 110 a. C., dos denarios de *L. SATVRN* del año 104 a. C., dos denarios de *Q. THERM M. F* del año 103 a. C., un denario de *L. IVLI L. F CAESAR* del año 103 a. C., dos denarios de *C. FAB I C. F* emitidos en el año 102 a. C., dos denarios de *L. SENTI C. F* emitidos en el 101 a. C., un denario de *C. MALL, A. ALBINVS S. F, L. METEL* emitidos en el año 96 o en el 92 a. C., cuarenta y nueve ases emitidos entre el año 211 y el 82 a. C., dos semises emitidos entre el 211 y el 96 a. C., un *triens* emitido entre el 211

y el 96 a. C., un *quadrans* emitido entre el 211 y el 96 a. C. y otros diez ejemplares romano-republicanos sin especificar su valor emitidos entre el 211 y el 96 a. C. y un semis de imitación romana acuñado en el año 91 ó 82 a. C. En Castillejo de la Orden (Alcántara) se han localizado en excavaciones un denario de *M. VARGV* emitido en el año 130 a. C., un denario de *CN. DOMI, Q. CVRTI, M. SILA* del año 116 ó 115 a. C., un denario de *M. HERENNI* del año 108 ó 107 a. C., un denario de *C. PISO L. FRVGI* emitido en el año 67 a. C. y un denario de *CAESAR* acuñado en *Hispania* (*RRC. 468/1*) entre el año 46 y el 45 a. C. En las excavaciones llevadas a cabo en el castro extremeño de El Castillejo (Santiago del Campo) se localizó un denario de *L. CAESI* con una cronología del 112 ó 111 a. C. En las excavaciones del *castellum* romano situado en Castillo del Puerto se hallaron un denario de *CN. MAGNVS IMP, M. POBLICI LEG. PROPR* acuñado en *Hispania*, entre los años 46 y 45 a. C. y un denario de *M. ANTON* acuñado en la *Galia Cisalpina* o *Transalpina* en el año 43 a. C. Por último, en Villasviejas del Tamuja (Botija), además de la gran cantidad de monedas romanas localizadas en hallazgos esporádicos, contamos con el hallazgo en excavaciones de un semis de imitación romana acuñado en el s. I a. C. junto a tres monedas hispanas.

En la provincia de Salamanca, en Cerro del Berrueco, además del tesorillo romano-republicano estudiado anteriormente encontrado en el poblado de Los Tejares, se han localizado en las excavaciones realizadas en 1923 por P. Morán en este mismo lugar un denario de *C. RENI* del año 138 a. C. y un denario de *L. ROSCI FABATI* del año 64 a. C. junto a un denario ibérico, un denario forrado de *Emerita* y un denario de Póstumo de *Lugdunum*. Al sur de la provincia de Ávila, en el yacimiento de El Raso (Candeleda), también se encontraron en excavaciones, además del tesorillo estudiado anteriormente, un denario de *T Q* acuñado en el año 126 a. C., un denario de *C. MALL, A. ALBINVS S. F, L. METEL* acuñado en el año 96? a. C., un denario de *Q. TITI* del año 90 a. C., un denario de *CN. LENTVL* emitido en el año 88 a. C., dos denarios de *GAR, OGV, VER* del año 86 a. C., dos denarios de *L. CENSOR* emitidos en el año 82 a. C., un denario de *C. ANNIVS T. F T. N PRO. COS* acuñado en el Norte de Italia o en *Hispania* entre los años 82 y 81 a. C., un denario de *CN. LENT Q, LENT CVR DEN. FL* acuñado en *Hispania?* entre el 76 y el 75 a. C., un denario de *MN. AQVIL MN. F MN. N* del año 71 a. C., un denario de *C. PISO L. FRVGI* emitido en el año 67 a. C., un denario de *LIBO* del año 62 a. C., un denario de *PHILIPPVS* del 56 a.C., un denario de *C. MEMMI C. F* emitido en el año 56 a. C., dos denarios de *Q. POMPEI RVFI* del año 54 a. C., un denario de *CAESAR* acuñado en África (*RRC. 458/1*) entre los años 47 y 46 a. C., un denario de *CAESAR* acuñado en *Hispania* (*RRC. 468/1*) entre el año 46 y el 45 a. C. y tres ases romano-republicanos inciertos.

Finalmente, en Portugal contamos con cuatro hallazgos procedentes de excavaciones y en los que aparecen monedas romano-republicanas. Así, en la zona de Braga (Porto), en las excavaciones llevadas a cabo entre 1976 y 1985 se halló un denario romano de *C. ANNIVS T. F T. N PRO. COS*, acuñado en el Norte de Italia o en *Hispania* entre los años 82 y 81 a. C., junto a varias piezas hispanas e imperiales. Aunque la mayoría de las hispanas proceden del norte o

de *Emerita*, contamos entre ellas con un ejemplar de *Castulo*. También se halló sólo una moneda romano-republicana en el yacimiento portugués de Citania de Monte Mouzinho, que corresponde a un semis de imitación romana acuñado en el s. I a. C. Entre los restos de la antigua ciudad romana de *Conimbriga* se localizaron treinta y siete monedas romano-republicanas junto a otras piezas hispanas. Los ejemplares romano-republicanos serían un dupondio anónimo de después de 211 a. C., un as de *Q. MARC LIBO* del año 148 a. C., un denario de *C. ANTESTI* acuñado en el año 146 a. C., un denario de *C. METELLVS* acuñado en el año 125 a. C., un denario de *M. PORC LAECA* acuñado en el año 125 a. C., un denario de *M. FAN C. F* del año 123 a. C., un denario de *M. CIPI M. F* emitido en el año 115 ó 114 a. C., un denario de *MN. AEMILIO LEP* acuñado en el año 114 ó 113 a. C., un denario de *AP. CL, T. MA(N)L, Q. VR* acuñado en el año 111 ó 110 a. C., dos denarios de *L. MEMMI GAL* del año 106 a. C., dos denarios de *L. PISO L. F. L. N FRVGI* emitidos en el año 91 a. C., un denario de *C. CENSORIN* acuñado en el año 88 a. C., dos denarios de *L. RVBRI DOSSENI* del año 87 a. C., un denario de *C. LICINIVS L. F MACER* del año 84 a. C., un denario de *L. SVLLA IMPE, L. MANLI PROQ* acuñado por la ceca móvil de Sila en el año 82 a. C., un denario de *C. ANNIVS T. F T. N PRO. COS* acuñado en el Norte de Italia o en *Hispania* entre los años 82 y 81 a. C., un denario de *M. VOLTEI M. F* acuñado en el año 78 a. C., un denario de *L. CASSI Q. F* del año 78 a. C., un denario de *C. EGNATIVS CN. F. CN. N MAXSVMVS* del año 75 a. C., un denario de *M. PLAETORIVS M. F CESTIANVS AED. CVR* emitido en el año 67 a. C., un denario de *C. MEMMI C. F* del año 56 a. C., un denario de *Q. CASSIVS* del año 55 a. C., un denario de *MN. ACILIVS III VIR* emitido en el año 49 a. C., un denario de *CAESAR* acuñado por la ceca móvil de César (*RRC. 443/1*) entre el año 49 y el 48 a. C., un denario de *C. VIBIVS C. F C. N PANSA* del año 48 a. C., un denario de *MN. CORDIVS RVFVS III VIR* emitido en el año 46 a. C., un denario de *T. CARISIVS III VIR* también del año 46 a.C., un as de *MAGNVS PIVS IMP* acuñado en *Hispania* o Sicilia en el año 45 a. C., un denario de *ANT. AVG. III R. P. C.* acuñado por la ceca móvil de Antonio entre el año 32 y el 31 a. C. y dos denarios, un quinario y dos ases inciertos romano-republicanos, uno acuñado entre el año 200 y el 175 a. C. y el otro entre el año 140 y el 84 a. C. Por último, en las excavaciones realizadas en el yacimiento de Idanha-a-Velha se encontraron cinco monedas romano-republicanas, entre las que tenemos un denario de *C. RENI* acuñado en el año 138 a. C., un denario de *L. THORIVS BALBVS* acuñado en el año 105 a. C. y tres denarios inciertos romano-republicanos, aunque uno podría pertenecer a la familia Titia, otro a la Maenia y otro a la Fonteia.

Contamos con una gran cantidad de hallazgos esporádicos que ha aportado quinientos sesenta y dos ejemplares romano-republicanos.

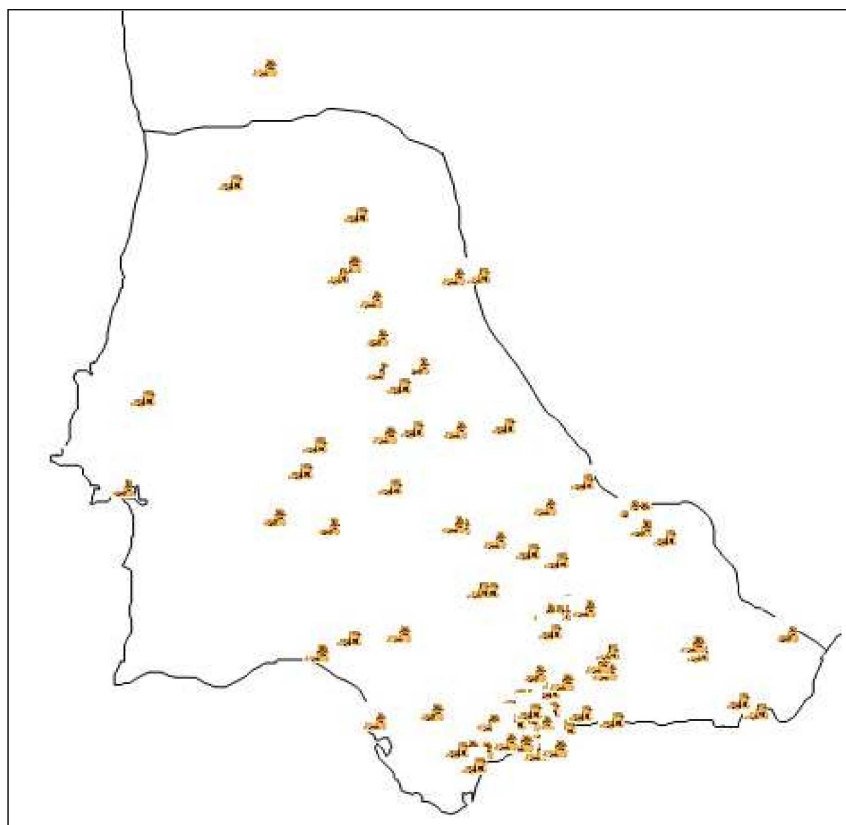

Mapa 32: Hallazgos esporádicos de ejemplares romano-republicanos realizados en la *Ulterior*

Comenzando por aquellos aparecidos en la comunidad andaluza tenemos dos hallazgos en la provincia de Cádiz. El primero de ellos se documenta en el yacimiento de La Algaida (Sanlúcar de Barrameda), donde aparecieron dos ases y un semis romano-republicanos inciertos junto a otras piezas imperiales e hispanas. El segundo se documenta en Bornos y en él encontramos un denario anónimo con símbolo cabeza femenina, un denario de *NATTA*, un denario de *M. IVNI*, un denario de *SEX. POM*, un denario de *CN. LVCR TRIO*, un denario de *C. SERVEILI M. F*, un denario de *C. AVG*, un denario de *P. MAE ANT M. F*, un denario de *C. CASSI*, un denario de *M. FAN C. F*, un denario de *M. FOVRI L. F PHILI*, un denario de *L. LIC, CN. DOM* y asociados que fue acuñado en la ceca de *Narbo*, un denario de *M. SERGI SILVS Q*, un denario de *C. FONT*, un denario de *L. FLAMINI CILO*, un denario de *L. MEMMI*, un denario de *Q. LVTATI CERCO Q*, un denario de *L. THORIVS BALBVS*, un denario de *Q. THERM M. F*, un denario de *L. IVLI L. F CAESAR*, un denario de *L. SENTI C. F*, un denario de *PISO, CAEPIO Q*, dos quinarios de *C. EGNATVLEI C. F Q*, un denario de *C. MALL, A. ALBINVS S. F, L. METEL*, dos denarios de *D. SILANVS L. F*, un denario de *L. PISO L. F. L. N FRVGI*, un denario de *Q. TITI*, tres denarios de *C. VIBIVS C. F PANSI*, un denario de *M. CATO*, dos denarios de *L. TITVRI L. F SABINVS*, un denario de *C. CENSORIN*, un denario de *L. IVLI BVRSIO*, un denario de *P. CREPVS*, un denario de *L. SVLLA IMPE, L. MANLI PROQ* acuñado por la ceca móvil de Sila, un denario de *TI. CLAVD TI F. AP. N*, un

denario de *L. RVTILI FLAC*, un denario de *L. LVCRETI TRIO*, un denario de *CAESAR* acuñado por la ceca móvil de César (*RRC. 443/1*), un denario de *ALBINVS BRVTI F*, un denario de *L. LIVINEIVS REGVLVS IIII VIR A. P. F. P. CLODIVS M. F IIIIVIR A. P. F. L. MVSSIDIVS T. F LONGVS IIII VIR A. P. F. C. V(E)IBIVS V(A)ARVS*, un denario de *ANT. AVG. III R. P. C.* acuñado por la ceca móvil de Antonio y dos denarios inciertos romano-republicanos. Estas monedas fueron recogidas en el noroeste de la provincia de Cádiz, en Bornos y localidades inmediatas, como Arcos de la Frontera, Puerto Serrano, etc., y adquiridas en Bornos en 1945 por el Museo Arqueológico de Sevilla.

Hasta treinta y cuatro hallazgos de moneda romano-republicana se han localizado en la provincia de Málaga. Entre las ruinas de la antigua *Acinipo* se encontraron un denario de *L. PROCILI F* y un denario de *MN. FONTEI*; en la Alcazaba de la ciudad de Málaga, un as de *CN. MAG. IMP* acuñado en *Hispania*; en Camino de la Ermita (Álora), un denario anónimo de después de 211 a. C.; en La Canastera (Coín), un denario de *CAESAR* acuñado por la ceca móvil de César (*RRC. 452/1*); en Capellanía (Pizarra), un denario de *Q. TITI*; en Casas del Abrevadero (Gaucín), un denario de *GAR, OGVL, VER*; en Castillo de Fuengirola, un as incierto; en El Castellón (Antequera), un denario de *C. NAE BALB*; y en Cerro Capellanía (Periana), un denario de *T. DEIDI*, un quinario de *M. CATO* y un denario de *A. PLAVTIVS AED. CVR*. En el yacimiento de Cerro del Aljibe (Coín) se han producido varios hallazgos monetarios, entre los que se han encontrado dos denarios anónimos de después de 211 a. C., un denario anónimo con símbolo creciente, un denario de *C. MAIANI*, un denario de *L. SAVF*, un denario de *C. SERVEILI M. F*, un denario de *T. CLOVLI*, un denario de *M. METELLVS Q. F*, un denario de *M. FOVRI L. F PHILI*, un denario de *L. FLAMINI CILO*, un denario de *M. LVCILI RVF*, un denario de *L. SENTI C. F*, un denario de *D. SILANVS L. F*, un denario de *L. RVBRI DOSSENI*, un denario de *MN. FONTEI C. F*, un denario de *LIBO*, un denario de *CAESAR* acuñado por la ceca móvil de César (*RRC. 443/1*), un denario de *CAESAR* acuñado en África (*RRC. 458/1*), un denario de *PETILLIVS CAPITOLINVS* y 44 ejemplares inciertos. Otros hallazgos encontrados en esta provincia son: un denario de *M. FOVRI L. F PHILI* hallado en Cerro del Mar, un quinario de *M. CATO* y un denario de *GAR, OGVL, VER* en Cerro Gordo, un denario de *M. HERENNI* en Cortijo Los Álamos (Antequera), un denario anónimo de después de 211 a. C. en Cortijo Torres (Cártama), un denario de *Q. FABII LABEO*, un denario de *L. PISO L. F. L. N FRVGI*, un denario de *L. RVBRI DOSSENI* y un denario de *T. CARISIVS IIII VIR* en Dehesa de la Fantasía (Cortes), un victoriato incierto en el depósito de agua del término del Valle de Abdalajís, un denario de *L. SCIP ASIAG* y un denario de *C. NORBANVS* en Fuente de Mollina (Antequera), un as de *C. IVNI C. F* en Fuente de Piedra, un quinario de *M. CATO*, un denario de *Q. CAEPIO BRVTVS PROCOS L. SESTI PROQ* acuñado por ceca móvil de Bruto, un denario de *ANT. AVG. III R. P. C.* acuñado por la ceca móvil de Antonio y varios denarios y ases inciertos en Huertecilla del Valle de Abdalajís, un denario de *M. BAEBI Q. F. TAMPIL*, un denario de *L. SATVRN*, un denario de *D. SILANVS L. F* y dos ases inciertos en la villa romana de La Fuente del Sol (Alhaurín), un denario de *M. OPEIMI* y un denario de *P. LAECA* en La Noria (Cártama), un denario anónimo de después de 211 a. C. y un denario de *L.*

LIVINEIVS REGVLVS IIII VIR A. P. F, P. CLODIVS M. F IIIIVIR A. P. F, L. MVSSIDIVS T. F LONGVS IIII VIR A. P. F, C. V(E)IBIVS V(A)ARVS entre los restos de la antigua ciudad romana de *Lacipo* (Casares), un denario anónimo de después de 211 a. C. en Loma Gamberiense, un denario de *T. CARISIVS IIII VIR* en Loma Negra (Rincón de la Victoria), un denario de *M. FOVRI L. F PHILI* y un denario anónimo de entre 115 y 114 a. C. en Los Castillejos (Gaucín), un denario de *C. VIBIVS C. F PANSA* en la villa romana de Manguarra (Cártama), un quinario de *C. EGNATVLEI C. F Q* en Sierra de Yeguas, Cortijo "El Puntal", un denario de *C. RENI* en Valbuena (Cártama), un denario de *A. SPVRI* en Venta Montañés (Guaro), un denario anónimo de después de 211 a. C. y un denario de *AP. CL, T. MA(N)L, Q. VR* en la zona de Álora, un victoriato incierto en la zona de Cártama, y, por último, varios denarios, ases y divisores inciertos en los yacimientos malagueños de Cerro Toizares, Peñón Negro y Sierra de Castillo.

Ya en la provincia de Granada, en la ciudad de Guadix y procedente de la Colección Vallecillos, tenemos un semis anónimo de entre 225-212 a. C., un victoriato anónimo sin símbolo ni leyenda de después de 211 a. C., un denario anónimo con símbolo estrella, un as anónimo con símbolos mariposa y planta de vid, un denario de *L. SAVF*, dos denarios de *C. ANTESTI*, un denario de *C. VAL C. F FLAC*, un denario de *C. METELLVS*, un denario de *Q. FABI LABEO*, un denario de *M. FAN C. F*, un denario de *L. LIC, CN. DOM* y asociados que fue acuñado en la ceca de *Narbo*, un denario de *C. FONT*, un denario de *Q. LVTATI CERCO Q*, un denario de *C. SVLPICI C. F*, un denario de *L. THORIVS BALVVS*, dos denarios de *L. SATVRN*, un denario de *C. COIL CALD*, dos denarios de *Q. THERM M. F*, dos denarios de *P. SERVILI M. F RVLLI*, un denario de *CN. LENTVL*, un denario de *MN. FONTEI C. F*, un denario de *Q. ANTO BALB PR*, un denario de *C. MAMIL LIMETANVS C. F*, un denario de *L. SVLLA IMPE, L. MANLI PROQ* acuñado por la ceca móvil de Sila, un as de *L. SVLLA IMPE* acuñado por la ceca móvil de Sila, un denario de *C. POBLICI Q. F*, un denario de *C. HOSIDI C. F GETA IIII VIR*, un denario de *L. ROSCI FABATI*, un denario de *L. LIVINEIVS REGVLVS IIII VIR A. P. F, P. CLODIVS M. F IIIIVIR A. P. F, L. MVSSIDIVS T. F LONGVS IIII VIR A. P. F, C. V(E)IBIVS V(A)ARVS* y dos victoriatos, un quinario, tres ases y un semis inciertos romano-republicanos. En esta misma ciudad, pero procedente de la Colección Monteagudo, tenemos un as de *SAFRA*. Además, en el yacimiento de Cerro de la Mora (Moraleda de Zafayona) encontramos un denario de *L. SENTI C. F* y un as incierto romano-republicano, en la cercana Huétor Tájar un denario de *M. FOVRI L. F PHILI* y en el yacimiento de Los Castillones (Peñas de los Gitanos, Montefrío), un denario incierto.

En la provincia de Almería contamos con tres hallazgos, uno procedente de la capital, otro de la provincia, sin más concreción, y otro de la zona del Tíjola. Las procedentes de la ciudad de Almería aparecen en unas notas recogidas en los papeles del legado de D. Jacobo Zóbel de Zangróniz. Una de ellas corresponde a un denario de *M. FAN C. F* y otra a un denario de *C. NAE BALB*. El segundo hallazgo se encuentra localizado en el Museo Provincial y está compuesto por piezas procedentes de fondos antiguos incrementados con donaciones y hallazgos ocasionales que se habrían encontrado en el área de

Almería. Se compone de las siguientes piezas: un denario de *L. SAVF*, un denario de *NATTA*, un denario de *L. CVP*, un denario de *C. RENI*, un denario de *CN. LVCR TRIO*, tres denarios de *L. ANTES GRAGV*, un denario de *L. TREBANI*, un denario de *L. MINVCI*, un denario de *M. VARGV*, un denario de *M. FAN C. F*, un denario de *M. CARBO*, un denario de *Q. MINV RVF*, un denario de *C. PLVTI*, tres denarios de *CARBO*, un denario de *M. TVLLI*, un denario de *M. CALID, Q. MET, CN. FOVL*, un denario de *CN. DOMI, Q. CVRTI, M. SILA*, un denario de *M. CIPI M. F*, un denario de *C. PVLCHER*, un denario de *M. METELLVS Q. F*, un denario de *CN. LENT Q, LENT CVR DEN. FL* acuñado en *Hispania?*, un denario de *ANT. AVG. III R. P. C.* acuñado por la ceca móvil de Antonio y tres denarios, tres ases, un semis y un *triens* inciertos romano-republicanos. Por último, en la zona del Tíjola sólo se ha documentado un as incierto.

Podemos hablar de cinco hallazgos localizados en la provincia de Jaén, la mayoría de ellos procedentes de zonas mineras. Así, en la zona de El Centenillo se han hallado dos, uno procedente del centro de fundición de El Cerro del Plomo y compuesto por un denario de *TI. MINVCI C. F AVGVRINI* y otro encontrado en la misma mina de El Centenillo y compuesto por un denario de *Q. MARC LIBO*. Además, en la fundición romana de plomo argentífero de Fuente Espí (La Carolina) se han localizado tres ases y un semis inciertos romano-republicanos, documentados en dos hallazgos diferentes, y cerca del castillo de Giribaile un cuadrigato incierto.

Muchos más hallazgos hemos podido documentar en la provincia de Córdoba. Así, en Castro del Río se han encontrado ocho denarios y un as semiuncial inciertos, en Cortijo de Alcorrucén (Pedro Abad) un as incierto, en El Higuero (Nueva Carteya) un as incierto, en la fundición de La Gargantilla (Espiel) un denario incierto, en la mina de La Loba (Fuenteobejuna) un denario de *CN. DOMI, Q. CVRTI, M. SILA*, en la mina de El Maerero o Maderero (Almodóvar del Río) varios denarios inciertos, en La Serrezuela (Doña Mencía) un cuadrante incierto, en la mina de Cerro Muriano varios denarios inciertos, en la mina La Pava (Fuenteobejuna) un denario de *L. SCIP ASIAG*, en la mina y fundición de El Francés (Almodóvar del Río) un denario de *P. SVLA*, en Nueva Carteya varios ejemplares inciertos, en un patio de la calle Séneca de Monturque un denario de *D. SILANVS L. F*, en Villanueva de Córdoba un denario de *C. TITINI* y en Las Vistillas (Nueva Carteya) un as incierto. A través de los trabajos de Fortea y Bernier³³⁹⁸ sabemos que en el municipio de Nueva Carteya y procedentes de hallazgos casuales en la zona, se encontraron varias monedas romano-republicanas, imperiales e hispanas.

En la provincia de Sevilla sólo contamos con dos ejemplares localizados esporádicamente, un denario incierto acuñado entre el 187-175 a. C. y un as incierto, entre los restos de la antigua *Italica*. Dos hallazgos se han registrado en la provincia de Huelva, el primero de ellos formado por un ejemplar incierto y localizado en Villalba del Alcor y el segundo procedente de la zona de la ría y compuesto por un denario de *M. CATO PROP* acuñado en África. Por último, en

³³⁹⁸ Cf. J. FORTEA y J. BERNIER (1970), p. 71.

alguna zona de Andalucía sin más concreción se encontraron treinta y seis semises de imitación romana.

Fuera de Andalucía, en Ciudad Real, entre los restos del antiguo poblado minero de Diógenes se encontró casualmente un denario de *ANT. AVG. III R. P. C.* acuñado por la ceca móvil de Antonio.

Muchos más ejemplares proceden de hallazgos esporádicos realizados en la comunidad extremeña. Así, en la provincia de Badajoz se han podido documentar hasta ocho lugares diferentes en los que se han encontrado piezas romano-republicanas. En el castillo de la ciudad de Badajoz se localizaron en diferentes momentos un as de *C. SAE* y un denario de *P. CREPVSII, C. LIMETAN, L. CENSORIN*, que fueron donados posteriormente al Museo Provincial. Entre los restos del asentamiento de Castrejón de Capote (Higuera la Real) se hallaron varios denarios inciertos romano-republicanos junto a ases y denarios hispanos. En el Cerro de la Herradura (San Pedro de Mérida) se halló superficialmente un denario de *L. THORIVS BALBVS* junto a una moneda imperial de Galieno. Ambas piezas fueron donadas posteriormente al Museo Provincial de Badajoz. En el cerro de Cogolludo (Orellana la Vieja) se encontró gran cantidad de materiales romanos, entre los que destacan monedas hispanas, imperiales y republicanas. Contamos con ocho piezas republicanas, entre las que tenemos un as anónimo con símbolo delfín, un denario de *Q. MARC LIBO*, un as de *L. SEMPR PITIO*, un denario de *M. CIPI M. F.*, dos denarios de *D. SILANVS L. F.*, un denario de *L. PROCILI F.*, un denario de *M. SCAVR, P. HVPSAEVS AED. CVR.* En el poblado minero de Hornachuelos (Ribera del Fresno), además de las monedas aparecidas en excavaciones contamos con un gran número de ejemplares hallados de forma casual y que forman parte de colecciones particulares. Entre las piezas estudiadas tenemos un victoriato anónimo de después de 211 a. C., un denario anónimo con símbolo ancla, un denario anónimo de Diana en biga, un as de *M. TITINI*, un as de *MAT*, un as de *PT* o *TP*, un as de *BAL*, dos denarios anónimos acuñados entre 157 y 156 a. C., un denario de *L. SAVF*, un denario de *Q. MARC LIBO*, dos denarios de *L. CVP*, un denario de *C. ANTESTI*, un denario de *C. VAL C. F. FLAC*, un denario de *C. RENI*, un denario de *M. BAEBI Q. F. TAMPIL*, un denario de *Q. FABI LABEO*, un denario de *M. CARBO*, un denario de *L. LIC, CN. DOM* y asociados que fue acuñado en la ceca de *Narbo*, tres denarios de *CN. DOMI, Q. CVRTI, M. SILA*, un denario de *M. SERGI SILVS Q.*, un denario de *M. SERVEILI C. F.*, un denario de *CN. LENTVL*, un denario de *L. CENSOR*, un denario de *M. SCAVR, P. HVPSAEVS AED. CVR.*, dos ases romano-republicanos inciertos y tres semises, un *triens* y un cuadrante de imitación romana. Otras dos piezas fueron halladas en unos solares situados por detrás del cuartel de la guardia civil del municipio de Medellín y pertenecen actualmente a la colección de D. Carlos Porro un as anónimo con símbolo punta de lanza acuñado en el S-E de Italia y un denario de *ANT. AVG. III R. P. C.* acuñado por la ceca móvil de Antonio. En el osario antiguo de la iglesia de Santa María del Castillo de Olivenza se encontró un denario de *Q. FABI LABEO* que posteriormente fue donado al Museo Provincial de Badajoz. Por último, procedentes del yacimiento de Tamurejo y dentro de la colección de D. Claudio Aliseda, tenemos siete monedas romano-republicanas entre las que

contamos con un denario de *NAT* o *NATTA*, un denario de *L. ITI*, un denario de *Q. PILIPVS*, un denario de *M. SERGI SILVS Q*, un denario de *C. VIBIVS C. F PANSA* y dos denarios de *L. LIVINEIVS REGVLVS IIII VIR A. P. F, P. CLODIVS M. F IIIIVIR A. P. F, L. MVSSIDIVS T. F LONGVS IIII VIR A. P. F, C. V(E)IBIVS V(A)ARVS*. El mismo número de hallazgos hemos podido documentar en la provincia de Cáceres. En el castro de El Castillejo (Santiago del Campo) se constatan hallazgos casuales de un gran número de monedas romanas e hispanas. Entre ellas contamos con un denario romano-republicano de *Q. THERM M. F* que se encuentra en una colección particular y veintidós ejemplares romano-republicanos inciertos. Al desecar la Charca de Santa Ana (Trujillo) se produjo un nuevo hallazgo consistente en un denario de *L. SEMPR PITIO*. En el municipio de Gata se encontró gran cantidad de monedas antiguas, que forman parte de la colección de D. Felipe León Guerra y entre las que encontramos diez denarios romano-republicanos inciertos de las familias Postumia, Fabia, Volteia, Cipia, Marcia y Cornelia, varias monedas hispanas y ochenta denarios y bronce imperiales. En una colección particular de Gata y procedente de Holguera encontramos un denario romano-republicano de *M. ATILI SARAN*. En el municipio de Villa de Hoyos se halló un denario de *L. VALERI FLACCI* que también forma parte de una colección particular. En el municipio extremeño de Sierra de Fuentes, en la zona conocida como Muda el Pelo, aparecieron dos denarios romano-republicanos, uno de *C. CVR TRIGE* y otro de *M. LVCILI RVF*. En Villanueva de la Vera se hallaron varias monedas que se encuentran dentro de una colección particular y entre las que destaca un denario de *L. PISO L. F. L. N FRVGI*. Por último, en el castro prerromano de Villasviejas del Tamuja (Botija) ha ido apareciendo a lo largo del tiempo gran cantidad de monedas, que se encuentran en colecciones particulares y entre las que destaca la presencia de ejemplares hispanos y romano-republicanos. Dentro de estos últimos tenemos un denario de *CN. DOMI, Q. CVRTI, M. SILA*, un denario de *MN. AEMILIO LEP*, un denario de *M. LVCILI RVF*, un quinario de *Q. TITI*, un quinario de *M. CATO*, un quinario de *L. RVBRI DOSSENI*, un denario de *L. CASSI Q. F* y un denario de *C. EGNATIVS CN. F. CN. N MAXSVMVS*.

En la provincia de Salamanca, en Ciudad Rodrigo y sus alrededores se localizaron casualmente varias monedas hispanas y romanas que se encuentran en la colección de D. Leonardo Dorado. Entre ellas contamos con dos denarios romano-republicanos, uno de *CN. DOMI, Q. CVRTI, M. SILA* y otro de *AP. CL, T. MA(N)L, Q. VR*. En las excavaciones efectuadas en el castro fortificado de El Raso (Candeleda), en el sur de la provincia de Ávila, además de las monedas procedentes de un tesoro y de las encontradas en excavaciones documentadas anteriormente, contamos con otros cuatro denarios romano-republicanos aparecidos en superficie. Entre ellos tenemos uno de *MN. AQVIL*, uno de *GAR, OGVL, VER*, uno de *TI. CLAVD TI F. AP. N* y uno de *C. ANTIVS C. F RESTIO*.

Por último, en Portugal hemos podido documentar hasta cinco lugares en los que han aparecido casualmente ejemplares romano-republicanos. Así, en Calde (Viseu), además de un tesoro descubierto en 1944 y compuesto por doscientos setenta denarios romano-republicanos, se ha encontrado un denario

de *C. NORBANVS*. En el yacimiento de Castelo da Lousa (Mourao, Alentejo) se ha encontrado gran cantidad de cerámicas romanas y de monedas hispanas y romanas. Entre las piezas romano-republicanas tenemos un denario de *Q. METE* encontrado por un pastor en la zona del castillo y un denario de *CAESAR* acuñado por la ceca móvil de César (*RRC. 443/1*) y encontrado en el interior del propio castillo. En el área urbana de Chaves (Vila Real) se recogieron treinta y ocho monedas procedentes de hallazgos esporádicos, entre las que tenemos siete denarios romano-republicanos, siete monedas hispano-romanas y diversas monedas imperiales. Dentro de los ejemplares romano-republicanos tenemos un denario de *M. CIPI M. F.*, un denario de *MN. AEMILIO LEP.*, un denario de *GAR, OGVL, VER.*, un denario de *C. SERVEIL.*, un denario de *C. POSTVMI TA.*, un denario de *LIBO* y un denario de *C. VIBIVS C. F. C. N. PANSA*. En el campamento romano-republicano de Chões de Alpompé (Santarém), además del tesorillo con veinte denarios estudiado anteriormente, han aparecido en superficie un *triens* anónimo con símbolo cerda, un denario de *CN. DOM.*, un as de *BAL.*, un cuadrante de *OPEI.*, un semis de *NAT.*, un denario de *C. TAL.*, dos denarios de *C. MAIANI.*, un denario de *L. SAVF.*, un denario de *P. SVLA.*, un as de *SAFRA.*, un denario de *FLAVS.*, dos denarios de *NATTA.*, un as de *Q. MARC LIBO.*, un denario de *L. SEMPR PITIO.*, un denario anónimo con biga de ciervos, un denario de *C. CVR TRIGE.*, un denario de *P. PAETVS.*, un denario de *SEX. POM.*, un denario de *M. BAEBI Q. F. TAMPIL.*, un denario de *P. MAE ANT M. F.*, un denario de *M. ABVRI M. F. GEM.*, un denario de *L. POST ALB.*, un denario de *CN. DOMIT.*, un denario de *C. SERVEILI.*, un denario de *M. CARBO.*, dos denarios de *L. LIC.*, *CN. DOM* y asociados que fueron acuñados en la ceca de *Narbo*, un denario de *M. SERGI SILVS Q.*, un denario de *M. CIPI M. F.*, un denario de *CN. BLASIO CN. F.*, cuatro denarios de *AP. CL.*, *T. MA(N)L.*, *Q. VR.*, un denario de *C. PVLCHER.*, un denario de *L. MEMMI.*, dos denarios de *M. HERENNI.*, un denario de *L. COT.*, un denario de *Q. THERM M. F.*, nueve denarios de *M. LVCILI RVF.*, un denario de *L. SENTI C. F.*, un denario de *M. SERVEILI C. F.*, dos denarios de *Q. TITI.*, un quinario de *Q. TITI.*, dos denarios de *C. VIBIVS C. F. PANSA.*, dos denarios de *L. TITVRI L. F. SABINVS.*, un denario de *CN. LENTVL.*, un denario de *L. RVBRI DOSSENI.*, un denario de *C. ANNIVS T. F. T. N PRO. COS* acuñado en el Norte de Italia o en *Hispania*, un denario de *Q. C. M. P. I* o *IMPER* acuñado en el Norte de Italia y seis denarios, treinta y un ases, dos *triens*, un cuadrante, un sextante uncial y una moneda de valor sin especificar, as o semis, romano-republicanos inciertos. Para terminar, en las excavaciones efectuadas en el Poblado de Pedrao (Setúbal) se han localizado de forma esporádica dos denarios romano-republicanos inciertos, uno de ellos, probablemente de la familia Minucia y acuñado entre el 119 y el 110 a. C. y otro emitido entre el 88 y el 87 a. C.

Finalmente, hemos podido documentar trescientos ochenta y ocho ejemplares romano-republicanos en museos o colecciones que tendrían una procedencia local o regional. Ordenando los museos y colecciones alfabéticamente pasemos a estudiar los ejemplares encontrados.

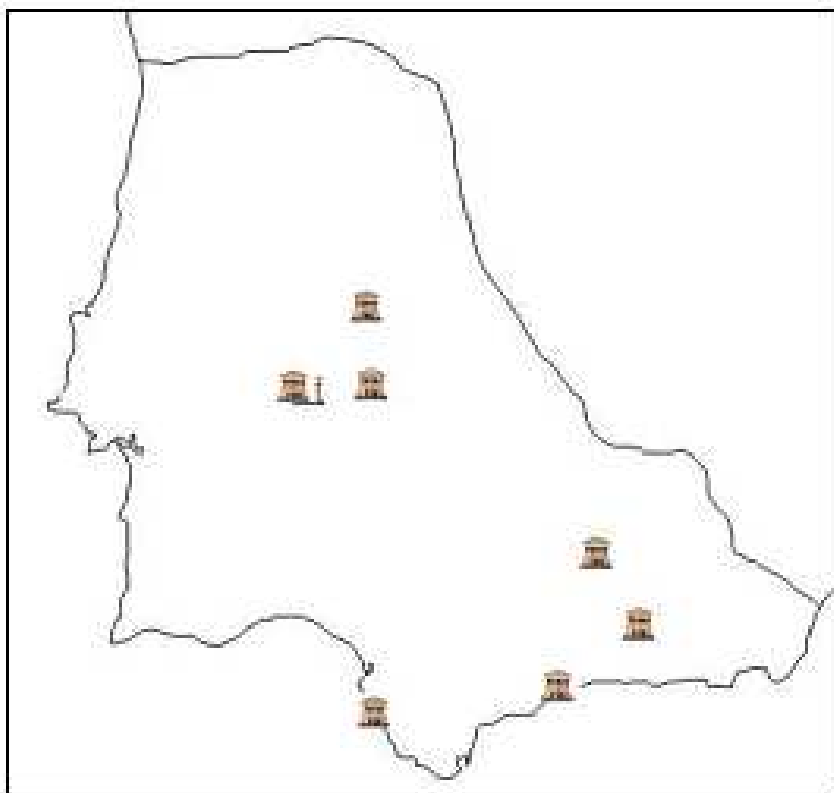

Mapa 33: Museos con presencia de ejemplares romano-republicanos procedentes de hallazgos locales o regionales

Así, en el Gabinete del Seminario de San Atón (Badajoz) tenemos un denario anónimo acuñado después de 211 a. C., un denario de *C. SERVEILI M. F.*, un denario de *CAESAR* acuñado por la ceca móvil de César (*RRC. 452/1*) y cinco denarios y tres ases inciertos romano-republicanos.

En la Colección Recio Veganzones de Martos (Jaén) contamos con un denario de *Q. MARC LIBO*, un denario de *L. CVP*, un denario de *SEX. POM*, un denario de *C. AVG*, un denario de *C. CASSI*, un denario de *Q. MINV RVF*, un denario de *M. FOVRI L. F PHILI*, un denario de *L. TITVRI L. F SABINVS*, un denario de *MN. FONTEI C. F*, dos denarios de *CN. LENT Q, LENT CVR DEN. FL* acuñados en *Hispania?*, un denario de *ANT. AVG. III R. P. C.* acuñado por la ceca móvil de Antonio y un denario y cinco ases inciertos romano-republicanos.

En los fondos del Museo Arqueológico de Badajoz se encuentran depositados ciento treinta y dos denarios romano-republicanos, aunque nosotros sólo hemos podido documentar ciento treinta y uno. La mayoría de ellos proceden de hallazgos locales o provinciales. Los denarios estudiados son los siguientes: un denario de *TOD* y símbolo pájaro, un denario de *PVR*, dos denarios de *C. SCR*, un denario de *C. TAL*, tres denarios de *C. MAIANI*, cuatro denarios de *L. SAVF*, un denario de *P. SVLA*, un denario de *SAFRA*, cuatro denarios de *FLAVS*, dos denarios de *NATTA*, dos denarios de *C. IVNI C. F*, un denario de *M. ATILI SARAN*, un denario de *Q. MARC LIBO*, un denario de *L.*

SEMPR PITIO, un denario de *C. TER LVC*, un denario de *C. ANTESTI*, un denario de *M. IVNI*, un denario de *L. IVLI*, cuatro denarios de *C. RENI*, dos denarios de *CN. GELI*, dos denarios de *SEX. POM*, un denario de *M. BAEBI Q. F. TAMPIL*, dos denarios de *CN. LVCR TRIO*, siete denarios de *L. ANTES GRAGV*, dos denarios de *C. CVR F TRIGE*, dos denarios de *C. ABVRI GEM*, un denario de *M. MARCI MN. F*, un denario de *L. MINVCI*, un denario de *M. ABVRI M. F GEM*, tres denarios de *L. POST ALB*, dos denarios de *M. ACILIVS M. F*, dos denarios de *Q. METE*, un denario de *M. VARGV*, un denario de *SEX. IVLI CAISAR*, un denario de *Q. PILIPVS*, tres denarios de *CN. DOMIT*, seis denarios de *M. PORC LAECA*, siete denarios de *Q. FABI LABEO*, siete denarios de *M. FAN C. F*, dos denarios de *M. CARBO*, tres denarios de *Q. MINV RVF*, cinco denarios de *C. PLVTI*, un denario de *CARBO*, un denario de *M. TVLLI*, tres denarios de *M. CALID*, *Q. MET*, *CN. FOVL*, dos denarios de *CN. DOMI*, *Q. CVRTI*, *M. SILA*, cuatro denarios de *M. SERGI SILVS Q*, dos denarios de *M. CIPI M. F*, un denario de *MN. AEMILIO LEP*, tres denarios de *C. PVLCHER*, tres denarios de *L. FLAMINI CILO*, un denario de *A. MANLI Q. F SER*, dos denarios de *L. SCIP ASIAG*, un denario de *C. COIL CALD*, un denario de *L. PISO L. F. L. N FRVGI*, un denario de *C. VIBIVS C. F PANSAS*, un denario de *L. TITVRI L. F SABINVS*, un denario de *MN. FONTEI C. F*, un denario de *P. FOVRIVS CRASSIPES AED. CVR*, un denario de *P. CREPVSII*, *C. LIMETAN*, *L. CENSORIN*, un denario de *L. PROCILI F*, un denario de *CN. PLANCIVS AED. CVR*, un denario de *CAESAR* acuñado por la ceca móvil de César (*RRC. 452/1*) y un denario de *ANT. AVG. III R. P. C.* acuñado por la ceca móvil de Antonio.

Dentro de los fondos del Museo de Málaga, en la sección de Arqueología, tenemos un total de ciento cinco monedas romanas, entre las que quince (catorce denarios y un as) pertenecen a la época republicana. Las piezas romano-republicanas son las siguientes: un denario anónimo con símbolo delfín acuñado en Sicilia?, seis denarios de *L. SEMPR PITIO*, un denario de *M. IVNI*, un denario de *L. ANTES GRAGV*, un denario de *C. CASSI*, un denario de *M. FOVRI L. F PHILI*, un denario de *MN. AEMILIO LEP*, un denario de *D. SILANVS L. F*, un denario de *CN. LENT Q*, *LENT CVR DEN. FL* acuñado en *Hispania?* y un as incierto.

En el Museo de Cáceres, además de las piezas romano-republicanas procedentes de excavaciones y de hallazgos esporádicos que hemos estudiado, encontramos dieciocho denarios y cincuenta ases inciertos romano-republicanos procedentes de hallazgos locales o regionales pero de los que desconocemos los lugares concretos en los que fueron localizados.

En el Museo de Cádiz tan sólo contamos con un semis de imitación romana, que fue localizado en algún lugar de la provincia.

Dentro de los fondos numismáticos del Museo Arqueológico y Etnológico de Granada se encuentran noventa y nueve piezas romano-republicanas que debían de proceder de zonas próximas a la ciudad de Granada: un sextante, una uncia y una semiuncia anónimos de entre 217-215 a. C., un denario anónimo con símbolo corona, un denario anónimo de después de 211 a. C. acuñado en el S-E de Italia, cuatro ases anónimos de después de 211 a. C.,

seis semises anónimos de después de 211 a. C., cuatro *triens* anónimos de después de 211 a. C., tres cuadrantes anónimos de después de 211 a. C., un quinario anónimo de 211-210 a. C., un sextante de *AVR* acuñado en Cerdeña, un denario anónimo con símbolo cabeza femenina, un as anónimo con símbolo perro, dos ases anónimos con símbolo carnero, un denario de *PVR*, un cuadrante anónimo con símbolo asno, un denario de *C. MAIANI*, un denario de *L. SAVF*, un as de *L. SAVF*, un denario de *FLAVS*, dos denarios de *NATTA*, un denario de *C. IVNI C. F.*, un denario de *M. ATILI SARAN*, un denario de *Q. MARC LIBO*, un as de *L. SEMPR PITIO*, un denario de *C. TER LVC*, un denario de *C. VAL C. F. FLAC*, un denario de *P. PAETVS*, tres denarios de *M. BAEBI Q. F. TAMPIL*, dos denarios de *CN. LVCR TRIO*, dos denarios de *L. ANTES GRAGV*, un denario de *P. MAE ANT M. F.*, un denario de *M. ABVRI M. F. GEM*, un *triens* de *M. VARGV*, un denario de *T. CLOVLI*, dos denarios de *C. CASSI*, un denario de *M. PORC LAECA*, un denario de *Q. FAB I LABEO*, un denario de *C. CATO*, un denario de *M. FAN C. F.*, dos denarios de *Q. MINV RVF*, un denario de *C. PLVTI*, un denario de *M. FOVRI L. F. PHILI*, un denario de *M. CALID, Q. MET, CN. FOVL*, un denario de *CN. DOMI, Q. CVRTI, M. SILA*, un denario de *P. NERVA*, un denario de *L. FLAMINI CILO*, un denario de *C. SVLPICI C. F.*, un quinario de *C. EGNATVLEI C. F. Q.*, un denario de *D. SILANVS L. F.*, un denario de *CN. LENTVL*, tres quinarios de *CN. LENTVL*, un quinario de *L. RVBRI DOSSENI*, un denario de *L. SVLLA IMPE, L. MANLI PROQ* acuñado por la ceca móvil de Sila, un denario de *A. POST A. F. S. N. ALBIN*, dos quinarios anónimos de los acuñados en el 81 a. C., un denario de *Q. C. M. P. I* o *IMPER* acuñado en el Norte de Italia, un denario de *C. NAE BALB*, un denario de *Q. POMPONI MVSA*, un denario de *L. ROSCI FABATI*, un denario de *PAVLLVS LEPIDVS*, un denario de *Q. CASSIVS*, dos denarios de *CAESAR* acuñados por la ceca móvil de César (*RRC. 443/1*), un denario de *C. ANTIVS C. F. RESTIO*, un denario de *CAESAR* acuñado en África (*RRC. 458/1*), dos denarios de *CN. MAGNVS IMP, M. POBLICI LEG. PROPR* acuñados en *Hispania*, un as de *CN. MAG. IMP* acuñado en *Hispania*, un denario de *L. FLAMINIVS CHILO IIII VIR*, un denario de *L. LIVINEIVS REGVLVS IIII VIR A. P. F., P. CLODIVS M. F. IIIIVIR A. P. F., L. MVSSIDIVS T. F. LONGVS IIII VIR A. P. F., C. V(E)IBIVS V(A)ARVS*, un denario de *M. ANT. IMP. AVG. III VIR R. P. C., M. BARBAT Q. P.* acuñado por la ceca móvil de M. Antonio, un denario de *ANTON. AVG. IMP. III COS. DES. III. III. V. R. P. C., M. SILANVS AVG. Q. PROCOS* acuñado por la ceca móvil de M. Antonio y dos denarios de *ANT. AVG. III R. P. C.* acuñados por la ceca móvil de Antonio.

Por último, dentro de los fondos de moneda antigua del Museo Nacional de Arte Romano de Mérida (Badajoz) contamos con cuarenta y cuatro monedas romano-republicanas, la mayor parte de las cuales proceden de hallazgos locales o provinciales. Entre estas piezas tenemos un as de *L. PL H.*, un semis de *PVR*, un as de *P. BLAS*, un as de *VAL*, un as de *TVRD*, un denario de *L. SEMPR PITIO*, un as de *C. ANTESTI*, un denario de *C. RENI*, un denario de *CN. GELI*, un denario de *C. CVR F. TRIGE*, un denario de *L. OPEIMI*, un denario de *M. FAN C. F.*, dos denarios de *CN. DOMI, Q. CVRTI, M. SILA*, un denario de *MN. AEMILIO LEP*, un denario de *L. PHILIPPVS*, un denario de *CN. BLASIO CN. F.*, un denario de *TI Q.*, un denario de *L. CAESI*, un denario de *Q. LVTATI CERCO*

LA CIRCULACIÓN MONETARIA EN EL SUR PENINSULAR DURANTE
EL PERIODO ROMANO-REPUBLICANO

Q, un denario de *L. VALERI FLACCI*, un denario de *MN. FONTEI*, un denario de *M. HERENNI*, un denario de *L. SCIP ASIAG*, dos denarios de *L. THORIVS BALBVS*, un denario de *Q. THERM M. F*, dos denarios de *L. IVLI L. F CAESAR*, un denario de *C. MALL, A. ALBINVS S. F, L. METEL*, un denario de *C. ALLI BALA*, dos denarios de *D. SILANVS L. F*, un denario de *L. PISO L. F. L. N FRVGI*, un denario de *Q. TITI*, dos denarios de *C. VIBIVS C. F PANSA*, un denario de *L. TITVRI L. F SABINVS*, un denario de *M. FAN, L. CRIT AED. PL*, un denario de *C. ANNIVS T. F T. N PRO. COS* acuñado en el Norte de Italia o en *Hispania*, un denario de *T. VETTIVS SABINVS*, dos denarios de *CAESAR* acuñados por la ceca móvil de César (*RRC. 443/1*) y un as incierto romano-republicano.

Haciendo un análisis general de la circulación romano-republicana, podemos decir que se ha documentado un total de cuarenta y seis mil trescientos diez ejemplares. Entre estas monedas tenemos nueve mil sesenta y tres que hemos podido ordenar por series (19,57%), treinta y siete mil ciento ochenta y cinco son inciertas (80,30%) y sesenta y dos pertenecen a imitaciones de piezas romanas (0,13%). En cuanto a la distribución de estas monedas por el tipo de hallazgo, contamos con cuarenta y cinco mil noventa procedentes de tesorillos (97,37%), doscientas setenta y una halladas en excavaciones arqueológicas (0,59%), quinientas sesenta y dos encontradas en hallazgos esporádicos o casuales (1,21%) y trescientas ochenta y siete localizadas en museos (0,84%), aunque tendrían procedencia local o regional.

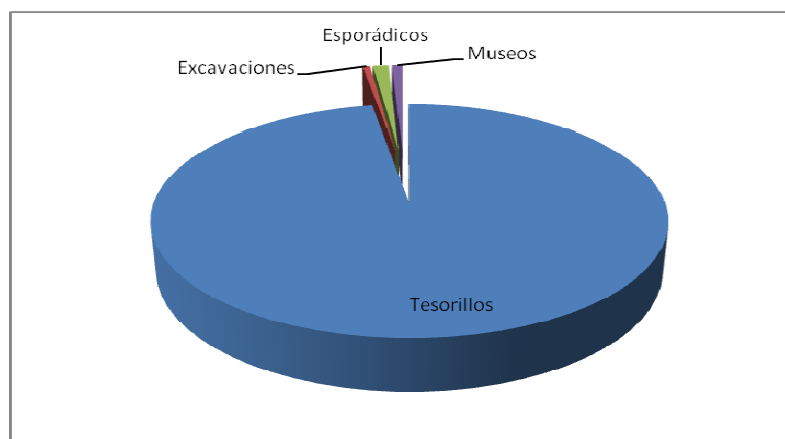

Gráfica 91: Distribución de los ejemplares romano-republicanos por tipo de hallazgo

Entre las piezas procedentes de tesorillos tenemos ocho mil doscientas noventa y cinco con indicación de referencia (18,397%), treinta y seis mil setecientos noventa y cuatro inciertas (81,601%) y sólo una de imitación romana (0,002%). Entre los ejemplares hallados en excavaciones arqueológicas tenemos ciento treinta y ocho con indicación de referencia (50,92%), ciento veintinueve inciertos (47,60%) y cuatro de imitación romana (1,48%). Entre las monedas

encontradas en hallazgos esporádicos o casuales tenemos trescientas veintiocho con indicación de referencia (58,36%), ciento setenta y ocho inciertas (31,67%) y cincuenta y seis de imitación romana (9,96%). Entre las piezas localizadas en museos tenemos trescientas dos con indicación de referencia (78,04%), ochenta y cuatro inciertas (21,71%) y sólo una de imitación romana (0,26%).

En cuanto al metal de los ejemplares estudiados, la casi totalidad corresponde a monedas de plata, cuarenta y cinco mil ochocientos veintitrés (98,95%), mientras sólo contamos con trescientos noventa y uno acuñados en bronce (0,84%) y de noventa y seis desconocemos el metal en el que habrían sido acuñados (0,21%), aunque la mayoría de ellos habrían sido emitidos en plata. Entre las piezas en plata contamos con seis cuadrigatos (0,013% de las piezas de plata y 0,013% del total), una didracma (0,002% y 0,002%), cuarenta y cinco mil setecientos cincuenta y cuatro denarios (99,849% y 98,799%), treinta y siete victoriatos (0,081% y 0,080%) y veinticinco quinarios (0,055% y 0,054%). Entre las piezas acuñadas en bronce tenemos un dupondio (0,26% de las piezas de bronce y 0,002% del total), doscientos ochenta y un ases (71,87% y 0,607%), ochenta semises (20,46% y 0,173%), trece *triens* (3,32% y 0,028%), diez *quadrans* o cuadrantes (2,56% y 0,022%), cuatro sextantes (1,02% y 0,009%), una uncia (0,26% y 0,002%) y una semiuncia (0,26% y 0,002%). Además, tendríamos que añadir noventa y seis ejemplares inciertos de los que desconocemos su indicación de valor (0,207% del total), aunque muchos de ellos podrían corresponder a denarios.

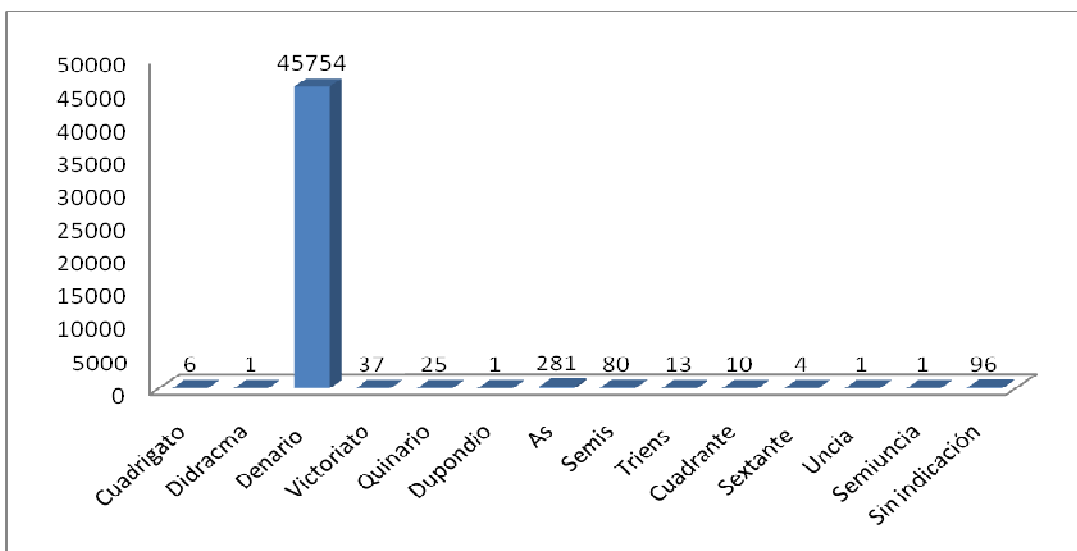

Gráfica 92: Número de ejemplares romano-republicanos por valor

Entre estas monedas tenemos nueve mil sesenta y tres con indicación de procedencia, de las que cuatro son cuadrigatos, ocho mil novecientos treinta y dos denarios, veinticuatro victoriatos, veintiuna quinarios, una dupondio, cincuenta y cinco ases, diez semises, seis *triens*, seis cuadrantes, dos sextantes, una uncia y una semiuncia. Dentro de las monedas inciertas tenemos treinta y

siete mil ciento ochenta y cinco, de las que dos son cuadríngatos, una didracma, treinta y seis mil ochocientos veintidós denarios, trece victoriatos, cuatro quinarios, doscientas veintiséis ases, once semises, cinco *triens*, tres cuadrantes, dos sextantes y noventa y seis piezas sin determinar su valor. Por último, entre las piezas de imitación contamos con cincuenta y nueve semises, dos *triens* y un cuadrante. Como podemos ver, destaca especialmente la presencia de moneda de plata y, en concreto, de denarios, ya que de las cuarenta y seis mil trescientas diez monedas estudiadas, cuarenta y cinco mil setecientas cincuenta y cuatro corresponderían a este metal y valor. Entre las pocas piezas de bronce presentes en la *Ulterior* destacan los ases. La escasez de ejemplares de bronce romano-republicanos quizá esté en relación con el aumento de circulación monetaria, a partir de mediados de siglo, de talleres locales, pues a partir de esta fecha *Roma* paga el salario de sus legionarios en plata y la producción y distribución de numerario romano de bronce decrece, siendo sustituida por acuñaciones hispanas. Prueba de ello es que los primeros tesorillos romanos estaban compuestos mayoritariamente por ejemplares de bronce, y a partir de mediados del s. II a. C. la tendencia cambia, pues los romanos atesoran sólo plata y los únicos y escasos tesoros con piezas de bronce son ocultados por indígenas.

Por lo que respecta a la ceca de procedencia, por desgracia desconocemos esta información de la mayoría de las piezas estudiadas. Más concretamente hemos podido documentar la ceca de acuñación de nueve mil ciento veinticinco ejemplares (19,70%), no teniendo indicación de los restantes treinta y siete mil ciento treinta y cinco (80,30%). Entre los ejemplares con ceca de emisión conocida destacan especialmente los ocho mil quinientos diez (93,26%) procedentes de la ceca de *Roma*, algo lógico teniendo en cuenta que ésta era la encargada de controlar las emisiones romano-republicanas, exceptuando algunos periodos de inestabilidad, en los que otras cecas emiten abundante numerario aunque en un plazo de tiempo muy limitado y con un objetivo concreto. Entre las emisiones realizadas fuera de la ceca de *Roma* tenemos noventa y ocho ejemplares acuñados por la ceca de *Narbo* (1,07%), setenta y seis acuñados en *Hispania* (0,84%), sesenta y dos emitidos por la ceca móvil de Marco Antonio (0,68%), cuarenta y ocho por la móvil de César (0,53%), veintiséis emitidos en el norte de Italia o *Hispania* (0,28%), veintiuno en África (0,23%), trece en Sicilia (0,14%), doce por la ceca móvil de Sila (0,13%), once en el sur de Italia o *Roma* (0,12%), nueve acuñadas en el norte de Italia (0,10%), ocho por la ceca móvil de Octavio (0,09%), otras ocho en el sureste de Italia (0,09%), tres por la ceca móvil de Pompeyo (0,03%), dos en Italia central (0,02%), dos por la ceca móvil de Bruto (0,02%), otros dos por la ceca móvil de Bruto y Casio (0,02%) y sólo contamos con un ejemplar (0,01%, respectivamente) acuñado en *Apollonia*, *Apulia*, Cerdeña, *Cirenaica*, *Etruria*, *Galia Cisalpina* y *Transalpina*, *Hispania* o Sicilia, Italia, *Massalia* y el suroeste de Italia. De los restantes doscientos cuatro ejemplares, sesenta y dos son de imitación (0,68%) y ciento cuarenta y dos, aunque con indicación de referencia, son de ceca incierta (1,56%). De los ejemplares de los que desconocemos su indicación de ceca, estimamos que la mayoría pertenecería a la ceca de *Roma*. Podemos observar dos periodos fundamentales en los que encontramos emisiones no pertenecientes a la ceca de *Roma*, uno de ellos comprendido entre finales del s. III y principios del s. II a. C.

y el segundo durante el periodo de guerras civiles. El primer periodo estaría en relación con la Segunda Guerra Púnica y algunos conflictos producidos en la península Itálica, y de él encontramos ejemplares acuñados en las zonas de *Apulia*, Cerdeña, *Etruria*, Italia central, Sicilia y sur, suroeste y sureste de Italia, además de algunos de ceca incierta. Dentro del segundo periodo encontramos dos momentos en los que tenemos una mayor presencia de ejemplares no procedentes de la ceca de *Roma*, uno el comprendido entre los años 89 y 80 a. C., en el que encontramos monedas acuñadas en el norte de Italia, otras por la ceca móvil de Sila, otras por la ceca de *Massalia* y otras acuñadas en el norte de Italia o *Hispania*, y un segundo, el comprendido entre el año 39 y el 31 a. C., en el que encontramos ejemplares emitidos en *Hispania*, otros de la ceca móvil de César, de la ceca móvil de Pompeyo, de África, de Sicilia, la ceca móvil de Marco Antonio, de la ceca móvil de Bruto, de Bruto y Casio y de la ceca móvil de Octavio. Las primeras piezas de este segundo periodo estarían en relación con las revueltas surgidas tras las proscripciones realizadas durante la dictadura de Sila y las segundas con los conflictos durante las guerras civiles, primero entre cesarianos y pompeyanos y después entre los miembros del segundo triunvirato y Sexto Pompeyo. Es mayoritaria la presencia de ejemplares de la ceca de *Roma* en el periodo que va desde el 199 al 90 a. C., en el que sólo contamos con noventa y ocho ejemplares de la ceca de *Narbo* en el año 118 a. C. – denarios de *L. LIC, CN. DOM y asociados-*, y en el que va desde el 79 al 50 a. C., en el que sólo contamos con veinticuatro ejemplares emitidos en *Hispania* entre el 76 y el 75 a. C. – denarios de *CN. LENT Q, LENT CVR. DEN. FL-*.

En cuanto a la cronología de las piezas estudiadas, vamos a realizar un análisis por décadas - a excepción de los ejemplares acuñados en el último cuarto del s. III a. C.-, ya que de muchas referencias no contamos con un año exacto de acuñación. Además, estableciendo periodos de diez años podemos observar mejor el incremento o reducción de la circulación monetaria. En primer lugar aportaremos para cada periodo el número de ejemplares y su porcentaje con respecto a las piezas con cronología conocida y con respecto al total de piezas estudiadas y después analizaremos los motivos que provocan que durante algunos momentos llegue a la *Ulterior* más o menos numerario. Por desgracia, carecemos de información sobre la cronología de treinta y siete mil ciento ochenta y cinco monedas (80,30% del total). Entre las nueve mil ciento veinticinco de las que conocemos la fecha de acuñación, en algunos casos aproximada, contamos con doscientas setenta y tres piezas emitidas entre el 225 y el 200 a. C. (2,99% de las piezas de cronología conocida y 0,59% del total de piezas), veintinueve entre el 199 y el 190 a. C. (0,32% y 0,06%), ochenta y siete entre el 189 y el 180 a. C. (0,95% y 0,19%), cuarenta y seis entre el 179 y el 170 a. C. (0,50% y 0,10%), cincuenta y ocho entre el 169 y el 158 a. C.³³⁹⁹ (0,64% y 0,13%), quinientos treinta y seis entre el 157 y el 150 a. C. (5,87% y 1,16%), seiscientos setenta y ocho entre el 149 y el 140 a. C. (7,43% y 1,46%), mil ochocientos setenta y cinco entre el 139 y 130 a. C. (20,55% y 4,05%), mil

³³⁹⁹ Las referencias cronológicas dadas por Crawford a los ejemplares emitidos en este periodo siempre indican que se acuñarían entre el 169 y 158 a. C., por lo que no podemos hacer una partición por décadas. Lógicamente el siguiente periodo comenzará dos años después.

LA CIRCULACIÓN MONETARIA EN EL SUR PENINSULAR DURANTE
EL PERIODO ROMANO-REPUBLICANO

seiscientos cuatro entre el 129 y el 120 a. C. (17,58% y 3,46%), mil cuatrocientos noventa y ocho entre el 119 y el 110 a. C. (16,42% y 3,23%), novecientos ochenta y siete entre el 109 y el 100 a. C. (10,82% y 2,13%), doscientos entre el 99 y el 90 a. C. (2,19% y 0,43%), cuatrocientos treinta y uno entre el 89 y el 80 a. C. (4,72% y 0,93%), ciento cincuenta y nueve entre el 79 y el 70 a. C. (1,74% y 0,34%), ciento cincuenta y seis entre el 69 y el 60 a. C. (1,71% y 0,34%), ciento trece entre el 59 y el 50 a. C. (1,24% y 0,24%), doscientos sesenta y ocho entre el 49 y el 40 a. C. (2,94% y 0,58%) y sesenta y cinco entre el 39 y el 31 a. C. (0,71% y 0,14%). Además, contamos con sesenta y dos ejemplares de imitación acuñados en el s. I a. C. (0,68% y 0,13%).

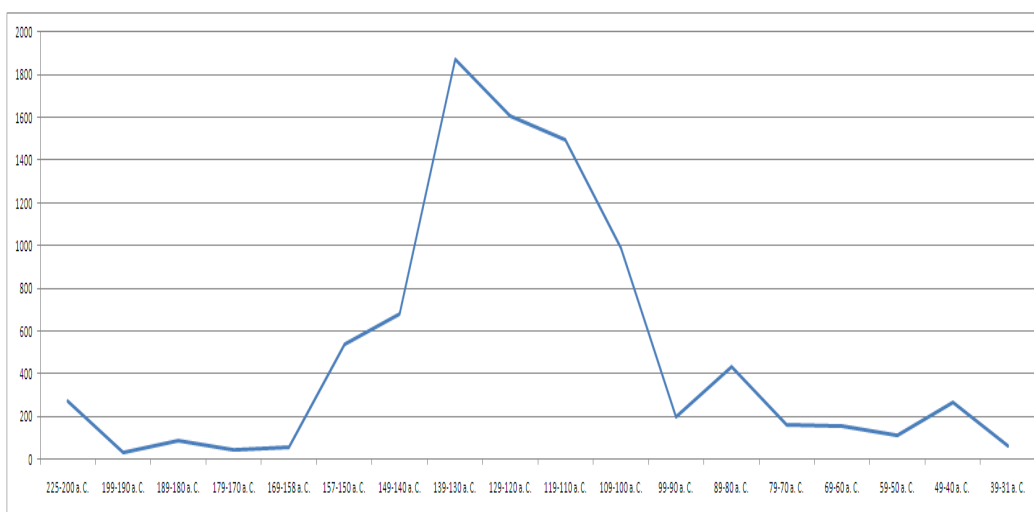

Gráfica 93: Evolución del monetario romano-republicano en la *Ulterior* desde finales del s. III al año 31 a. C.

En cuanto al análisis de cada uno de los periodos, comenzaremos por el comprendido entre el año 225 y el 200 a. C. De este periodo tenemos un importante número de ejemplares teniendo en cuenta que hasta este momento no encontrábamos en la Península casi ninguna pieza romano-republicana. El hecho de la llegada de este numerario está en relación con el conflicto de la Segunda Guerra Púnica y las monedas de este primer periodo van a estar circulando hasta inicios del s. I a. C., como indica la presencia de ejemplares del s. III a. C. en tesorillos ocultados en este periodo. Observamos una menor presencia de ejemplares acuñados durante la primera mitad del s. II a. C. (199-158 a. C.), pues en ninguno de los cuatro periodos analizados se sobrepasa el centenar de piezas. Si acaso, hay un pequeño ascenso en la década del 189 al 180 a. C., coincidiendo con algunos conflictos hispánicos como la primera guerra celtibérica, aunque tras la llegada del pretor, T. Sempronio Graco, y del gobernador de la *Ulterior*, L. Postumio Albino, se consolidará de manera definitiva la conquista de los territorios peninsulares y se llevará a cabo una explotación económica más intensa y ordenada. Aunque contamos con menor presencia de ejemplares emitidos en las dos décadas siguientes, ya comienza a verse una mayor circulación de ejemplares romanos, hecho que se verá confirmado en los dos

periodos posteriores, del 157 al 140 a. C., en los que contamos ya con más de medio millar de piezas fechables en cada uno de estos periodos. Ya a partir de la década del 139 al 130 a. C., pero sobre todo a partir del año 133 a. C. se produce un incremento notable de ejemplares relacionado quizá con una mayor integración de *Hispania* en los destinos de *Roma* tras las guerras celtibéricas y lusitanas. Así, se han podido documentar hasta mil ochocientos setenta y cinco piezas fechables en este periodo, mil seiscientos cuatro en el periodo del 129 al 120 a. C. y mil cuatrocientas noventa y ocho en el periodo de 119 a 110 a. C. A partir de esta segunda mitad del siglo II a. C. también vemos cómo las cecas locales aumentan cada vez más su producción y circulación monetaria. Un punto de inflexión lo marcará la década del 109 al 100 a. C., en la que hay una disminución del número de ejemplares fechables en este periodo, lo que podría haber estado motivado por una entrada difícil y escasa de moneda oficial romana, proceso que ya ha sido estudiado anteriormente. En la primera mitad del siglo I a. C. se acentuará aún más esta tónica, y sólo contamos con doscientos ejemplares con fecha de acuñación entre el año 99 y el 90 a. C., ciento cincuenta y nueve entre el 79 y el 70 a. C., ciento cincuenta y seis entre el 69 y el 60 a. C. y ciento trece entre el 59 y el 50 a. C. Una excepción durante esta primera mitad serán los cuatrocientos treinta y un ejemplares fechados entre los años 89 y 80 a. C., momento que coincidiría con un aumento de monetario que coincidiría con las proscripciones realizadas durante la dictadura de Sila y los comienzos de las guerras sertorianas. Quizá contribuya a la conservación de bastantes ejemplares de esta década la ocultación de varios tesorillos durante el conflicto sertoriano desarrollado entre los años 82 y 72 a. C., pues la población, al atesorar moneda, solía realizar un proceso de búsqueda y selección de los ejemplares de más calidad, que solían ser los más recientes.

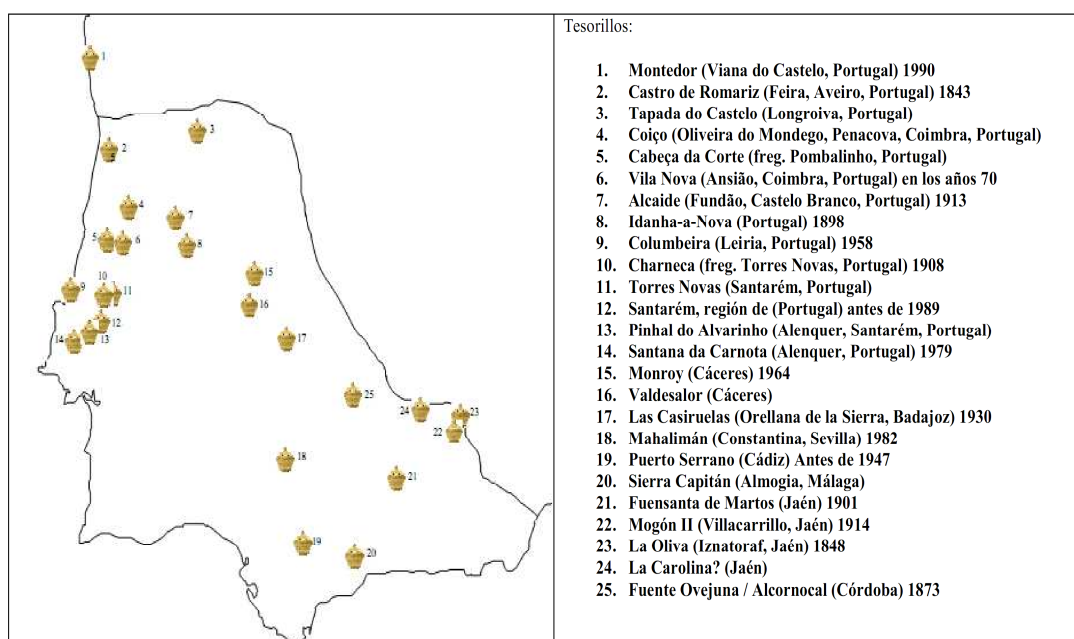

Mapa 34: Tesoros con ejemplares romano-republicanos ocultados entre el año 82 y el 72 a. C. (conflicto sertoriano)

LA CIRCULACIÓN MONETARIA EN EL SUR PENINSULAR DURANTE EL PERIODO ROMANO-REPUBLICANO

A partir de la segunda mitad del siglo I a. C. observamos un pequeño repunte de ejemplares, pues durante este periodo tienen lugar diferentes conflictos romanos como las guerras civiles ocurridas entre cesarianos y pompeyanos y la guerra desarrollada por Augusto contra los cántabros y los astures. Entre las piezas fechables en el periodo que va del año 49 al 40 a. C. contamos con doscientas sesenta y ocho, muchas de ellas emitidas en *Hispania* o por las cecas móviles de Pompeyo, César, Marco Antonio o Bruto. Sólo tenemos sesenta y cinco piezas fechadas entre el 39 y el 31 a. C., la mayoría procedente de la ceca móvil de Marco Antonio, aunque hay también ocho de la ceca móvil de Octavio. Casi todos estos ejemplares aparecen en tesorillos junto a piezas ya ocultadas durante el gobierno de Augusto o los primeros años del de Tiberio.

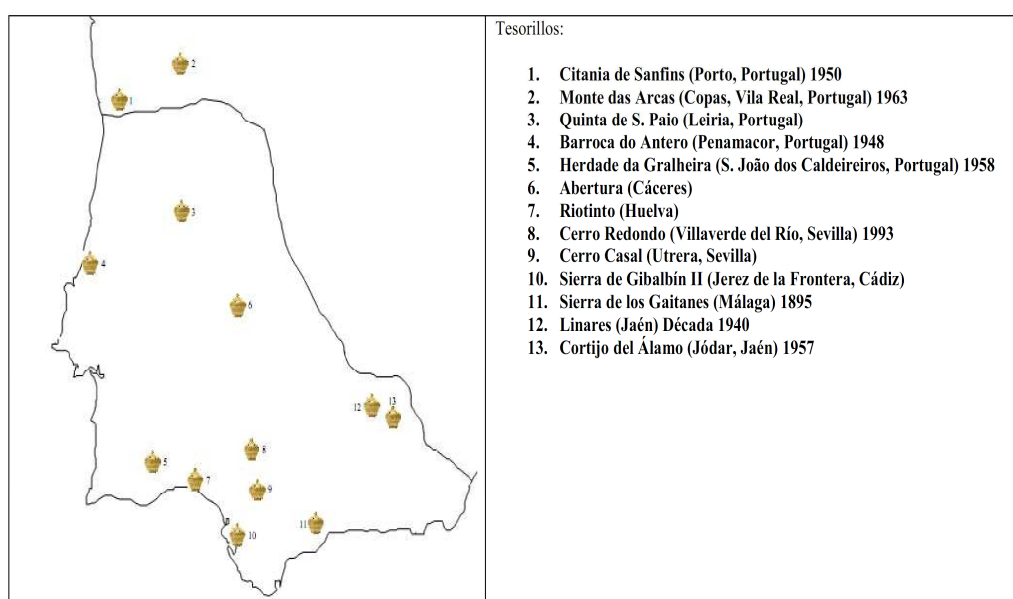

Mapa 35: Tesoros con ejemplares romano-republicanos ocultados entre el gobierno de Augusto y los primeros años en el poder de Tiberio

Por último, hay que ser cautos en estas conclusiones, pues, como dijimos, contamos con una gran cantidad de piezas inciertas, aunque, como parece indicar la ocultación de varios tesorillos en los que no hemos podido estudiar cada una de las piezas pero de los que sí conocemos su fecha de ocultación, podemos estimar que la cronología de los ejemplares que contendrían tendría un comportamiento muy similar al de aquellas documentadas. Así, entre estas piezas encontraríamos un número bastante significativo de ejemplares fechables a finales del siglo III a. C., una reducción de los ejemplares acuñados durante la primera mitad del siglo II a. C., un mayor proliferación de ejemplares emitidos a partir – sobre todo – del año 133 a. C., un descenso de los fechables durante los últimos diez años del s. II a. C. y un porcentaje ínfimo de los acuñados durante el s. I a. C. a excepción de dos pequeñas etapas que coincidirían con el conflicto sertoriano y con las guerras civiles, en las que observaríamos un ligero repunte.

Sólo contamos con sesenta y dos ejemplares de imitación, que habrían sido acuñados en el s. I a. C. y que en muchos casos aparecen en contextos tardíos.

Finalmente, vamos a analizar la procedencia de todas estas monedas romano-republicanas. Para ello, en primer lugar vamos a estudiar el número y porcentaje de piezas aparecido en los territorios que habrían integrado la provincia *Ulterior* y acto seguido realizaremos un breve análisis del proceso de circulación monetaria que tuvo lugar en cada una de ellos. La mayor concentración de ejemplares se ha localizado en el actual territorio de Portugal, en el que se han llegado a documentar veinticuatro mil ciento diecinueve (52,08%). Pese a que la zona portuguesa se incorporó relativamente pronto, sobre la segunda mitad del s. II a. C., al ámbito económico romano, sobre todo en lo que respecta a su mitad meridional, la presencia de esta gran cantidad de ejemplares se debería fundamentalmente a que ocuparía un espacio mucho mayor al de otros territorios analizados. Le siguen en orden de importancia la provincia de Jaén, en la que hemos podido documentar ocho mil setecientas treinta y siete piezas (18,87%), y la de Córdoba, en la que se han estudiado cuatro mil quinientos cuarenta ejemplares (9,80%). En Extremadura también contamos con un importante número de monedas romano-republicanas, pues han aparecido dos mil treinta y tres procedentes de la provincia de Cáceres (4,39%) y mil quinientos noventa de la de Badajoz (3,43%). En dos provincias andaluzas también contamos con más de un millar de ejemplares. Nos referimos a las de Cádiz, en la que encontramos mil seiscientos once ejemplares (3,48%), y Málaga, en la que tenemos mil ciento cincuenta y seis (2,50%). Casi mil ejemplares también se han encontrado en la provincia de Sevilla, más concretamente novecientas una piezas (1,95%). Setecientas noventa y cuatro monedas proceden de la zona suroeste de la provincia de Ciudad Real (1,71%) y trescientas noventa y tres de la provincia andaluza de Granada (0,85%). En la pequeña porción de la provincia de Salamanca que habría pertenecido a la *Ulterior* hemos podido estudiar doscientos ochenta y cinco ejemplares (0,62%), y en la parte de Ávila sólo treinta y uno (0,07%). Además, contamos con cuarenta y siete ejemplares en la provincia de Huelva (0,10%), treinta y siete en la de Almería (0,08%) y treinta y seis en la comunidad autónoma andaluza, aunque sin conocer el lugar exacto en que se realizó el hallazgo (0,08%). Pasando ya a realizar el análisis de la circulación monetaria, podemos decir que en Portugal, pese a que contamos con algunos ejemplares fechables con anterioridad al año 157 a. C., no será hasta este momento cuando comiencen a llegar a la zona los primeros ejemplares romano-republicanos, como consecuencia de los inicios de las guerras lusitanas, que comienzan en el año 154 a. C., aunque los primeros pillajes se habrían llevado a cabo ya en los años 157 y 156 a. C. Las mayores concentraciones de piezas encontradas en la zona de Portugal proceden de tesorillos y se localizan fundamentalmente en ambientes mineros y de transformación y salida de metal y en zonas de campamentos. Los principales ambientes mineros son la cuenca del Tajo y algunos de sus afluentes, la zona de la *Baeturia* y la parte oeste del Guadiana, que serviría de eje de contacto y salida para las explotaciones mineras del interior. Los tesorillos más antiguos fueron ocultados entre el año 133 y el 82 a. C. (entre la caída de Numancia y el inicio de las guerras sertorianas). En ellos encontramos casi

LA CIRCULACIÓN MONETARIA EN EL SUR PENINSULAR DURANTE EL PERIODO ROMANO-REPUBLICANO

exclusivamente monedas romanas, siendo pocos los casos en los que aparecen mezcladas con denarios ibéricos. Aunque aparecen, como ya hemos dicho anteriormente, piezas fechables en periodos muy anteriores, estas piezas no serían más que material circulante residual que va a ir desapareciendo ya en los tesoros del s. I a. C. Durante este periodo contamos con trece tesorillos que acumularían la mayor parte de los ejemplares estudiados en Portugal, ya que se trata de tesoros tan importantes como los dos aparecidos en la zona de Mértola, el de Idanha-a-Velha I, el de Penha García de 1920, el de Herdade da Mília o el de Olival da Soalheira, entre otros. Durante el periodo de las guerras sertorianas, que comprende del año 82 al 72 a. C., contamos con catorce tesorillos, aunque con menor número de ejemplares, ya que exceptuando el de Pinhal do Alvarinho pocos pasan del centenar de piezas. Durante este periodo contamos ya con algún tesoro localizado en la zona norte, aunque son mayoritarios los encontrados en las zonas entre Santarém y Coimbra. También contamos con nueve tesorillos en el periodo que va desde el 71 al 44 a. C. –guerras civiles-. Los tesoros de este periodo se concentran más al norte, en la zona que va desde Coimbra hasta Porto.

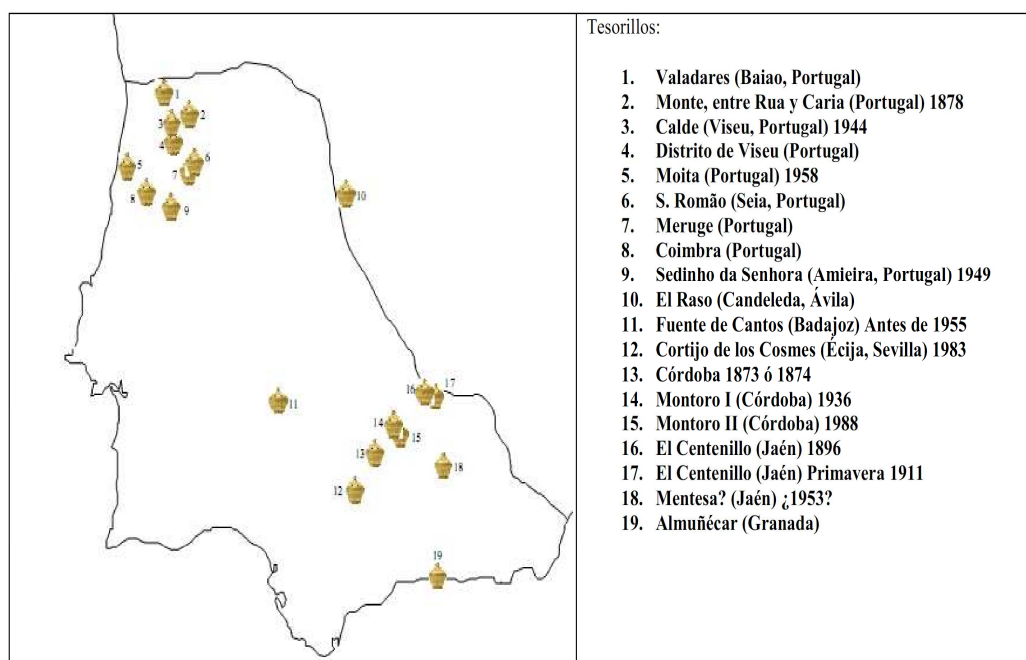

Mapa 36: Tesoros con ejemplares romano-republicanos ocultados entre el 71 y el 44 a. C. (guerras civiles)

Por último, contamos con siete tesorillos del periodo entre el 33 y el 19 a. C. –guerras cántabras-. Estos tesorillos suelen tener como última pieza un ejemplar de Augusto y se concentran fundamentalmente en el norte. Los hallazgos procedentes de excavaciones arqueológicas y los encontrados esporádicamente se concentran especialmente en la zona norte de Portugal.

Por lo que respecta a la circulación monetaria en las provincias de Córdoba y Jaén, contamos con un mayor número de monedas en las zonas mineras de la sierra de Sierra Morena, que son más atractivas al capital de los inversionistas romanos, poseen unas mejores comunicaciones y desde los primeros momentos de la conquista se encontraban más romanizadas. En la provincia de Jaén se han encontrado más ejemplares fechables entre el año 225 y el 110 a. C. que en ninguna otra, aunque no encontramos ningún tesoro hasta el periodo que va desde el 133 al 82 a. C.

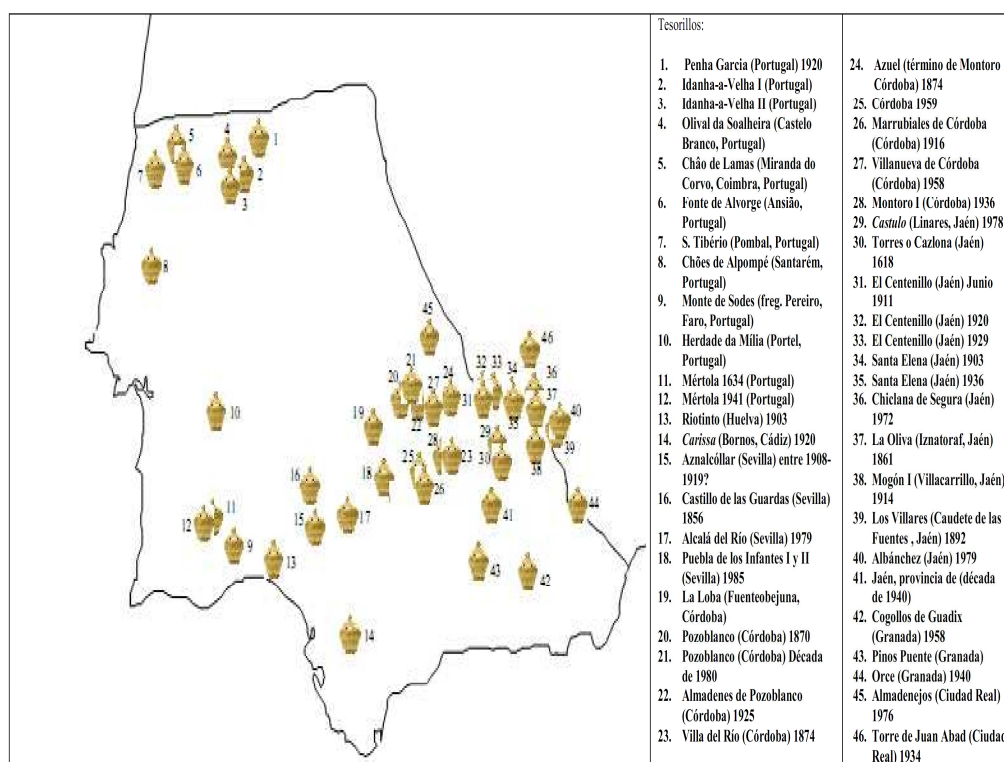

Mapa 37: Tesoros con ejemplares romano-republicanos ocultos entre el 133 y el 82 a. C. (desde la caída de *Numantia* hasta el inicio del conflicto sertoriano)

En estos tesorillos encontramos mucho material circulante residual, pues en este periodo algunos denarios circularían hasta cincuenta años, llegando incluso hasta un siglo. Entre los atesoramientos de este periodo destacan aquellos producidos en la zona de Sierra Morena, de los que tenemos tres hallados en El Centenillo y dos en Santa Elena. También contamos con dos atesoramientos encontrados en la zona de *Castulo* y cinco en la zona este de la provincia, desde Villacarrillo, hasta Albánchez de Jaén. Entre los trece tesoros localizados en esta provincia, en cinco de ellos aparecen, junto a ejemplares romano-republicanos, piezas ibéricas. Como vemos, en esta provincia se concentran muchos hallazgos en zonas mineras o en ciudades que controlan los circuitos de elaboración y tráfico del metal, como es el caso de Cástulo. En cuanto a los motivos que provocan estos ocultamientos realizados entre finales del s. II y principios del s. I a. C., están claramente en relación con episodios de

resistencia indígena al poder romano. Un ejemplo de esto podría ser el acuchillamiento, en el año 95 a. C., de la guarnición que el cónsul T. Didio había dejado en *Castulo*. Dentro del periodo que comprende desde el año 133 al 82 a. C. asistimos, en la década del 109 al 100 a. C., a una disminución en esta zona del número de moneda, hecho que sucede también en otros lugares, aunque aquí en mayor medida, pues durante estos momentos la producción de ejemplares de la ceca de *Roma* es escasísima. Posteriormente, durante el conflicto sertoriano, se van a producir otros atesoramientos en esta misma zona, aunque ya en menor cantidad. Entre los tesorillos de este periodo tenemos uno localizado en La Oliva, otro en Mogón, otro en La Carolina y otro en Fuensanta de Martos. En estos tesorillos todavía siguen apareciendo ejemplares ibéricos. En cuanto a las causas de estos atesoramientos, están claramente relacionadas con la guerra sertoriana, que aunque se desarrolla más al norte tiene también consecuencias en esta zona. Contamos ya con muy pocos tesorillos de periodos posteriores, que se siguen concentrando en la zona minera de Sierra Morena, como los dos aparecidos en la mina de El Centenillo o los tres hallados en la vía hacia Granada, que serían el de Linares, el de Mentesa y el de Cortijo del Álamo. Entre estos atesoramientos sólo encontramos presencia de ejemplares ibéricos en uno de los de El Centenillo y en el de Mentesa. Ya en los de Cortijo del Álamo y Linares encontramos, junto a denarios romano-republicanos, denarios imperiales. En la zona de Mogón se han podido documentar hasta siete tesorillos, siendo una de las zonas de la Península, quizá junto a la de El Centenillo, la de *Castulo* y la de Pozoblanco, donde encontremos una mayor concentración de tesorillos romano-republicanos. También proceden de la zona más próxima a las minas de Sierra Morena los tres hallazgos procedentes de excavaciones y los cinco hallados casualmente en la provincia de Jaén. Además, contamos con un importante número de ejemplares procedentes de la colección Recio Veganzones de Martos.

En la provincia de Córdoba, como sucedía en la de Jaén, también contamos con una importante cantidad de piezas fechables desde finales del s. III hasta el año 110 a. C., pero como sucedía en la provincia de Jaén, los primeros atesoramientos los encontramos en el periodo que va del año 133 al 82 a. C. En este periodo hemos podido documentar hasta diez tesorillos, la mayoría procedentes de la zona de Sierra Morena, como el de La Loba, los tres encontrados en la zona de Pozoblanco, el de Azuel o el de Villanueva de Córdoba. Además, contamos con dos tesorillos aparecidos en Montoro y en Villa del Río, respectivamente, y con otros dos próximos a la zona de la capital. En estos tesorillos, al igual que ocurría en los de la provincia de Jaén de este mismo periodo, encontramos, junto a los ejemplares romano-republicanos, piezas ibéricas. De la misma forma, los motivos que llevaron a estos ocultamientos serían idénticos a los que motivaron los ocultamientos realizados en la provincia de Jaén. También en esta zona se ha podido documentar un descenso de ejemplares en la década final del s. II a. C. Del periodo de la guerra sertoriana sólo encontramos un tesorillo descubierto en la zona de Fuenteovejuna. Dos atesoramientos se han encontrado en Córdoba del periodo de las guerras civiles, y ambos proceden de la zona de Montoro, con gran participación en estos conflictos. Por último, del periodo que va del año 43 al 31 a. C. se han podido

constatar dos tesorillos en esta provincia, uno aparecido en la zona de Córdoba capital y otro en Espejo.

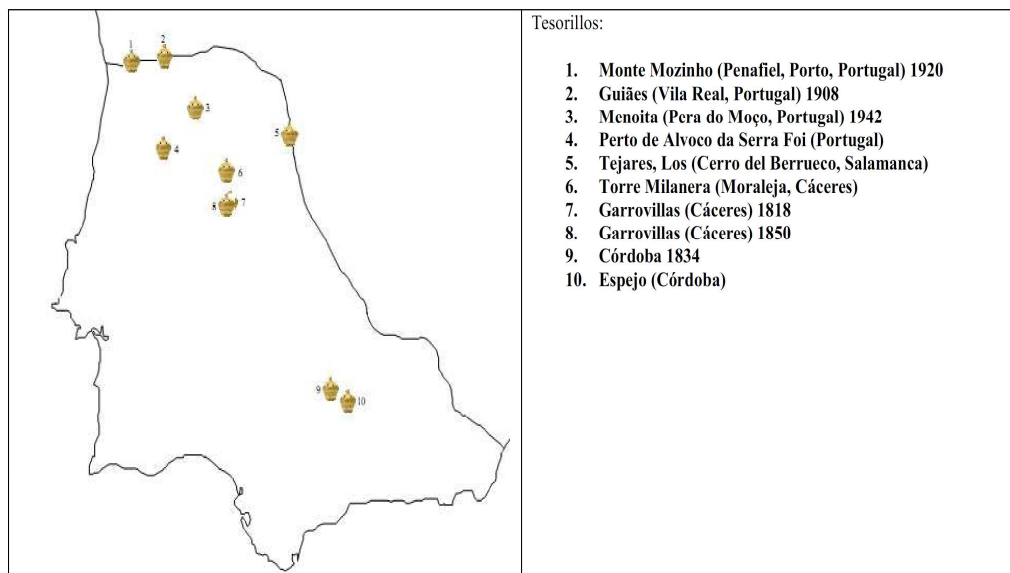

Mapa 38: Tesoros con ejemplares romano-republicanos ocultados entre el 43 y el 31 a. C. (último años de la República)

Tanto los hallazgos esporádicos como los realizados en excavaciones documentados en esta provincia se concentran fundamentalmente en la zona de Sierra Morena. Así, se han encontrado monedas republicanas en las excavaciones realizadas en La Loba y en los hallazgos casuales de las zonas de Fuenteobejuna, Almodóvar del Río y Nueva Carteya.

Pasando ya a la zona extremeña, tenemos que las piezas más antiguas se fecharían a finales del s. III a. C., aunque no circularían en la zona hasta un periodo bastante más tardío, como también sucedía con algunas piezas griegas encontradas en este territorio. Los tesorillos más antiguos de Extremadura se localizan en la provincia de Cáceres, en Monroy y Valdesalor, y fueron ocultados durante el conflicto sertoriano. En ninguno de estos dos tesorillos se ha podido documentar ninguna pieza ibérica, ya que estarían compuestos íntegramente por denarios romano-republicanos, veinticuatro y ciento sesenta, respectivamente. En Fuente de Cantos, Badajoz, se ocultó un tesorillo durante las guerras civiles compuesto por trescientos noventa denarios, siendo la última pieza de César. Ya entre los años 43 al 31 a. C. se ocultaron tres tesorillos más en la provincia de Cáceres, uno en Torre Milanera (Moraleda) y dos en Garrovillas. También en la provincia de Cáceres aparecieron un tesorillo en Abertura, ocultado durante el gobierno de Augusto, y dos, uno en San Martín de Trebejo y otro en Tamuja, de los que desconocemos su fecha de ocultación. Entre los hallazgos realizados en excavaciones arqueológicas en esta zona contamos con ejemplares documentados en Castrejón de Capote (Higuera la Real) y Hornachuelos (Ribera del Fresno), en la provincia de Badajoz, y en el

yacimiento de Cáceres el Viejo, Castillejo de la Orden (Alcántara), el Castillejo (Santiago del Campo) y Villasviejas del Tamuja (Botija), en la provincia de Cáceres. Entre los hallazgos esporádicos se han documentado piezas romano-republicanas en la ciudad de Badajoz, Castrejón de Capote (Higuera la Real), Cerro de la Herradura (San Pedro de Mérida), Cogolludo (Orellana la Vieja), Hornachuelos (Ribera del Fresno), Medellín, Olivenza y el yacimiento de Tamurejo, en la provincia de Badajoz, y en el Castro del Castillejo (Santiago del Campo), Trujillo, Gata, Holguera, Villa de Hoyos, Sierra de Fuentes, Villanueva de la Vera y Villasviejas del Tamuja, en la provincia de Cáceres. También contamos en la comunidad extremeña con bastantes ejemplares procedentes del Gabinete del Seminario de San Atón (Badajoz), del Museo Arqueológico de Badajoz, del Museo de Cáceres y del Museo Nacional de Arte Romano de Mérida (Badajoz). Como vemos, las piezas se concentran durante las guerras lusitanas en las zonas del Guadiana y del Tajo, y junto a las monedas romanas aparecen en muchos casos piezas hispanas, sobre todo de la zona sur, que llegan a proliferar en algunos casos incluso más que las monedas romanas y de otros lugares. Al principio vemos una mayor concentración de piezas en la provincia de Badajoz, aunque conforme avanza la conquista de esta zona comienzan a aparecer cada vez más ejemplares en la provincia de Cáceres. Entre las piezas encontradas en esta zona tenemos casi la misma cantidad de monedas de plata como de cobre, dependiendo del momento y del lugar, algo que, como vimos, no ocurría en las provincias de Córdoba y Jaén, en las que la proporción entre plata y bronce era más desigual. Una excepción sería el periodo final, en el que casi todas las piezas documentadas son de plata, llegándose a acuñar incluso denarios romano-republicanos en la propia zona. Durante este periodo las acuñaciones de bronce son escasas, llegándose incluso a encontrar imitaciones de monedas romanas en bronce en el yacimiento de Hornachuelos. Las mayores concentraciones de ejemplares romano-republicanos las podríamos fechar entre el año 139 y 110 a. C., y al igual que sucede en otros lugares, entre la última década del s. II y la primera del s. I a. C. se produce una escasez de numerario, que ya nunca llegará a ser abundante. En cuanto a las zonas en las que encontramos una mayor presencia de ejemplares, destacan las dedicadas a la extracción de mineral o las vías vinculadas a la exportación de metal. Podemos destacar cuatro grandes zonas: la comprendida entre el Tajo y la sierra de Gata, la zona este y sureste de la provincia de Badajoz, la comprendida entre la ciudad de Cáceres, Trujillo y Montánchez y la situada entre los municipios de Aliseda, Alcántara y Alburquerque.

Más de mil piezas han aparecido en la provincia de Cádiz, en la que tenemos, más concretamente, mil seiscientos once ejemplares. Entre estas piezas, la mayoría, mil cuatrocientas ochenta y seis, han sido encontradas en tesorillos. El tesorillo más antiguo, el de *Carissa* (Bornos), fue ocultado a finales del s. II a. C., y en él encontramos sólo cuatro denarios romano-republicanos junto a setenta y tres ibéricos. Es el único tesoro de los estudiados en el que contamos con más ejemplares ibéricos que republicanos. El siguiente tesorillo fue ocultado durante el conflicto sertoriano (82-72 a. C.) y procede de la zona de Puerto Serrano, también muy cerca del municipio de Bornos. En él encontramos veintiocho denarios romano-republicano, en este caso sin ninguna pieza ibérica. En el

tesorillo de Sierra de Gibalbín II (Jerez de la Frontera), ocultado durante el gobierno de Augusto, encontramos diez o doce denarios romanos tardíos junto a piezas hispanas de *Gades* y *Carteia* y algún ejemplar imperial –estas últimas piezas probablemente no pertenecerían a este tesoro-. Además, en la propia ciudad de Cádiz se han encontrado tres tesoros más, que fueron descubiertos entre 1768 y 1857, de los que no conocemos su fecha de ocultación, aunque el más antiguo de todos, compuesto por cuarenta y dos piezas romanas tardías, debió ocultarse a finales de la república. Los hallazgos realizados en excavaciones también se encuentran igual de dispersos. Así, hemos podido documentar ejemplares romano-republicanos en los yacimientos gaditanos de *Carteia*, *Baelo Claudia*, La Algaida y Mesas de Asta, así como en excavaciones realizadas en la propia ciudad de Cádiz. Por último, en esta provincia sólo contamos con dos hallazgos casuales, uno procedente de la propia Algaida y otro de Bornos, y con un ejemplar localizado en el Museo de Cádiz. Por tanto, las monedas documentadas en esta provincia se ubican fundamentalmente en la zona costera, donde se situarían los principales asentamientos, y en la zona minera, localizada en Bornos. Como podemos ver, aunque en menor medida que en otros casos anteriores, también en la provincia de Cádiz la presencia de ejemplares romano-republicanos se asocia a explotaciones mineras y a circuitos de elaboración y tráfico de metal, pues no debemos olvidar que a través del Guadalquivir y hasta la zona de Cádiz bajaría mucho del metal extraído en la zona de Sevilla y de Cástulo. También encontramos más de mil ejemplares en la provincia de Málaga, zona, como la de Cádiz, por la que también saldría gran cantidad del metal extraído en la Andalucía oriental. En esta provincia contamos con un tesorillo encontrado en Sierra Capitán (Almogía), ocultado durante la guerra sertoriana, y otro encontrado en Sierra de los Gaitanes, ocultado durante el gobierno de Tiberio. Además, de otros dos tesorillos, el de La Huerta y el de Lagarillo Nueva (Hacienda de Piédrola), desconocemos el número de ejemplares presentes, aunque el de La Huerta estaría formado por mil ejemplares entre los que habría gran cantidad de denarios, ases y divisores romano-republicanos. Sólo contamos con dos denarios romanos procedentes de excavaciones en esta provincia, uno encontrado en la zona de Mollina y otro en Estepona. Pero sin duda, la mayoría de los hallazgos, aunque no del número de piezas, se ha encontrado de forma esporádica. Así, tenemos una gran concentración de ejemplares localizados casualmente en esta provincia, aunque especialmente se concentran en la zona de la costa y en el valle del Guadalhorce. También contamos con algunos ejemplares depositados en los fondos del Museo de Málaga y que tendrían una procedencia regional.

Hasta novecientas una piezas se han podido documentar en la provincia de Sevilla. Entre ellas contamos con una gran cantidad de tesorillos, de los que tenemos dos de los tesoros romano-republicanos más antiguos localizados en la provincia *Ulterior*, el de Écija y el de El Saucejo. Estos tesoros habrían sido ocultados a mediados del s. II a. C. y en ellos encontramos ejemplares romanos de bronce junto a piezas hispanas. Ya al periodo que va del año 133 al 82 a. C. corresponden los tesorillos encontrados en Aznalcóllar, Castillo de las Guardas, Alcalá del Río y los dos lotes estudiados procedentes de Puebla de los Infantes. Todos estos tesorillos habrían sido ocultados en la última década del s. II a. C. y

en ellos, a diferencia de otros tesoros de este periodo, no encontramos ejemplares ibéricos. En la misma zona de estos tesorillos también se ha encontrado un atesoramiento en Mahalimán (Constantina), que fue ocultado durante el conflicto sertoriano. Posteriormente, durante las guerras civiles, se ocultó en Cortijo de los Cosme (Écija) un tesorillo formado por ciento cincuenta y siete denarios. Otros dos atesoramientos sevillanos se han documentado en el cambio de era, el de Cerro Redondo (Villaverde del Río) y el de Cerro Casal (Utrera). En ambos casos la última pieza habría sido acuñada durante el gobierno de Augusto, entre los años 2 a. C. y 4 d. C. En *Italica* (Santiponce) también se localizó un tesorillo que no sabemos si está completo y cuya última pieza se fecha entre el año 48 y el 47 a. C. Por último, contamos con dos tesorillos, uno aparecido en la zona de Osuna y otro en la de Sevilla, de los que desconocemos su fecha de ocultación. Entre los hallazgos procedentes de excavaciones destacan los ejemplares encontrados en Cerro Macareno, Dehesa de la Mulva (Villanueva del Río y Minas), Osuna e *Italica*. Entre los restos de esta antigua ciudad también se localizaron casualmente dos ejemplares romanos. Como podemos ver, la mayoría de los hallazgos localizados en la provincia de Sevilla se concentran en la comarca de la Sierra Norte, muy rica en minerales y que comprendería municipios como Almadén de la Plata, Aznalcóllar, Castillo de las Guardas, Constantina o Puebla de los Infantes. También es numerosa la presencia de ejemplares en la zona próxima a la capital o a municipios como Osuna y Écija. Gran cantidad del metal que se produciría en la zona norte de la provincia sería exportado a través del Guadalquivir y de la zona de Cádiz.

En la parte de Sierra Morena perteneciente a la provincia de Ciudad Real también se ha encontrado gran cantidad de monedas romano-republicanas. Entre los hallazgos documentados en esta provincia tenemos los tesorillos procedentes de Almadenejos y Torre de Juan Abad, ocultados entre el año 133 y el 82 a. C. y los ejemplares procedentes de las excavaciones realizadas en el poblado minero de Valderrepisa (Fuencaliente) y en el antiguo poblado de Diógenes, en el que también se ha encontrado alguna pieza esporádica. Podemos observar cómo todas estas piezas proceden de zonas en las que la minería habría sido la actividad principal de sus pobladores.

La mayoría de las trescientas noventa y tres piezas encontradas en la provincia de Granada procede de tesorillos. En la propia capital apareció uno de los tesorillos romanos más antiguos registrados en el sur de la Península, que contendría un cuadrigato junto a unas cuarenta piezas o monedas de *Cartago*, por lo que este tesorillo posiblemente habría sido ocultado durante la Segunda Guerra Púnica. En la zona de Pinos Puente, cercana a Granada capital, también se ha podido documentar un tesorillo formado sólo por veinticinco ases de bronce. Este tesorillo, junto a los de El Saucejo y el de Écija, sería el único formado íntegramente por monedas romanas de bronce, aunque en este caso no aparecen junto a piezas hispanas. En esta provincia también contamos con la presencia de dos tesorillos de denarios romano-republicanos, el de Cogollos y el de Orce, ambos ocultados a finales del s. II a. C. y en los que no aparecen monedas ibéricas. En Almuñécar también se localizó un tesorillo de denarios ocultado durante el periodo de las guerras civiles. También en la provincia de

Granada tenemos gran cantidad de hallazgos esporádicos procedentes de las zonas de Guadix (Colección Vallecillos y Colección Monteagudo), el Cerro de la Mora, Huétor Tájar y Montefrío, además de noventa y nueve piezas romano-republicanas depositadas en el Museo Arqueológico y Etnológico de Granada, que debían de proceder de zonas próximas a la capital. Los hallazgos realizados en esta provincia proceden de cuatro zonas fundamentalmente: la Vega de Granada y el área metropolitana, el Marquesado de Zenete y la comarca de Baza, la ribera baja del Genil y la costa granadina. En primer lugar, de la zona más próxima a la capital, en la que se habría ubicado la importante ciudad ibérica de *i.l.tu.ř.i.ř.*, que poseía una excelente posición estratégica por ser vía de paso entre las ciudades de *Antikaria*, *Castulo*, *Sks* y *Acci*, pero también con importantes recursos auríferos en las arenas de los ríos Darro y Genil. La segunda zona la localizamos fundamentalmente en el Marquesado del Zenete y la comarca de Baza, territorios ricos en recursos mineros como la plata y el hierro. Las dos explotaciones mineras romanas más importantes en la comarca del Zenete serían la del El Cardal (Aldeire) y la del Peñón de Arruta (Jerez del Marquesado). Este último yacimiento controlará las actividades mineras de la zona desde el último cuarto del s. II y los inicios del Principado. La ribera baja del Genil, con hallazgos como los de Moraleda de Zafayona y Huétor Tájar, era una importante vía de comunicación hacia la provincia de Málaga. Por último, contamos con un hallazgo en Almuñécar, ciudad en la que se habría situado la antigua *Sks*, con una importante industria salazonera.

Contamos con relativamente pocos ejemplares procedentes de las provincias leonesas de Salamanca y Ávila, en cierta medida porque el territorio de ambas que perteneció a la *Uterior* es pequeño y se incorporó ya tardíamente. Las monedas aparecidas en la provincia de Salamanca se limitan a un tesoriillo de doscientas ochenta y tres monedas aparecido en Los Tejares (Cerro Berrueco) y dos piezas aparecidas en las excavaciones de este mismo yacimiento, a un número indeterminado de piezas encontradas en un tesoriillo en Lerilla y a dos denarios localizados casualmente en Ciudad Rodrigo. El tesoriillo de Cerro Berrueco fue ocultado entre los años 43 y 41 a. C., y de él sólo hemos podido estudiar quince denarios romano-republicanos y dos ibéricos. Desconocemos la fecha de ocultación del atesoramiento localizado en Lerilla. Todos los hallazgos documentados en la provincia de Ávila proceden del yacimiento de El Raso (Candelera) y de ellos cinco corresponden a un tesoriillo formado por denarios republicanos con fecha de ocultación a final de las guerras civiles, veintidós a las excavaciones realizadas en este yacimiento y cuatro a hallazgos localizados esporádicamente.

De las cuarenta y siete monedas aparecidas en la provincia de Huelva, cuarenta y cinco proceden de dos tesoriillos descubiertos en la zona minera de Riotinto. El primero de ellos estaría formado por cuarenta y cuatro denarios romano-republicanos y habría sido ocultado a finales del s. II e inicios del s. I a. C. En el segundo tesoriillo, que debió de ser ocultado en la segunda mitad del s. I a. C., contamos con un denario romano y uno de imitación junto a ochenta y siete monedas hispanas. Las restantes dos monedas proceden de hallazgos esporádicos realizados en Villalba del Alcor y la zona de la ría de Huelva.

LA CIRCULACIÓN MONETARIA EN EL SUR PENINSULAR DURANTE EL PERIODO ROMANO-REPUBLICANO

En la provincia de Almería no contamos con ningún tesoro, pues todos los ejemplares documentados proceden de hallazgos casuales. Entre ellos tenemos una pieza aparecida en la ciudad de Almería, otra en la zona de Tíjola y las treinta y cinco restantes son fruto de donaciones y hallazgos ocasionales localizados en el área de Almería, que se encuentran en el Museo Provincial de la capital. Como se puede apreciar, la mayoría de las piezas se concentran en la capital y una de ellas en la zona de Tíjola, lugar en el que existiría una importante actividad minera con la explotación de cobre en Cueva de la Paloma, hierro en Serón y mercurio en Bayarque. La ciudad de *Tagilit* sería en la antigüedad también zona de paso entre la ciudad costera de *Baria*, en la que se embarcarían los metales producidos en esta zona, y la altiplanicie granadina y la zona minera de Jaén.

Como conclusión general a la circulación monetaria romano-republicana, podemos decir que la mayoría de las piezas documentadas corresponden a ejemplares localizados dentro de tesoros. Como hemos visto, contamos con un total de ciento cuarenta y cuatro tesosillos, entre los que destacan aquellos ocultados en el periodo que va del año 133 al 82 a. C., en el que hemos podido constatar hasta cuarenta y seis de estos atesoramientos. Sólo contamos con tres tesosillos ocultados entre finales del s. III y el año 133 a. C, veinticinco en el contexto de la guerra sertoriana, diecinueve durante las guerras civiles, diez en los últimos años de la república y trece ocultados entre el gobierno de Augusto y los primeros años en el poder de Tiberio. Además, contamos con veintiocho atesoramientos de los que desconocemos su fecha de ocultación.

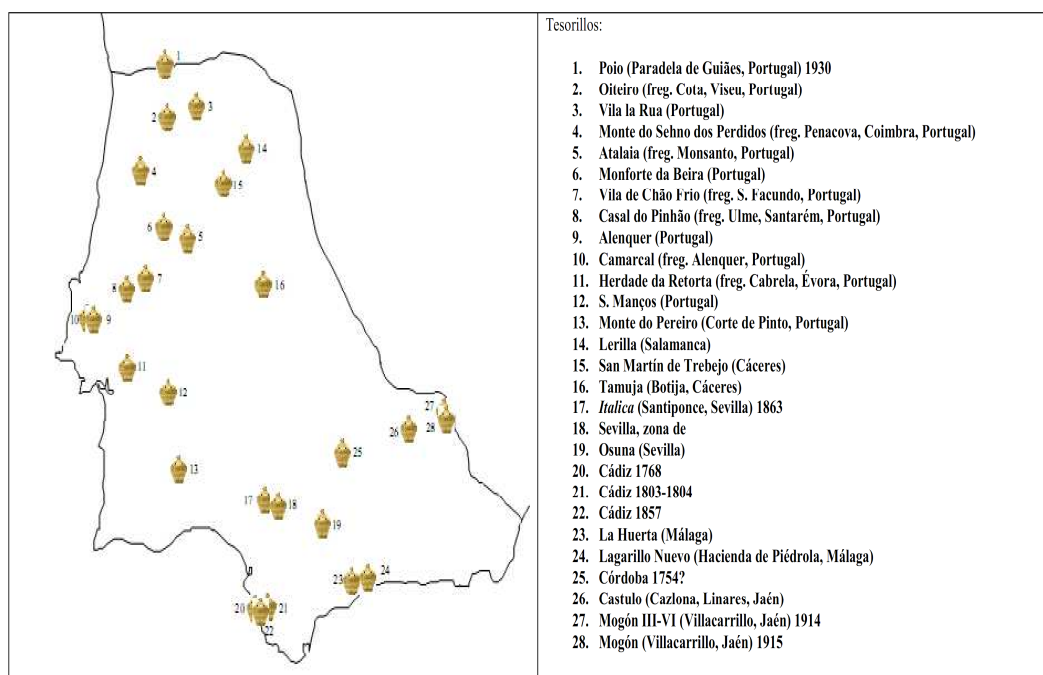

Mapa 39: Tesoros con ejemplares romano-republicanos en los que desconocemos la fecha de ocultación

Dentro de los tesorillos, a excepción de los tres primeros, la casi totalidad de ejemplares sería de plata, siendo especialmente numerosa la presencia de denarios, pues contamos con muy pocos cuadrigatos, victoriatos y quinarios. Estos dos últimos valores, posiblemente por la tendencia de retener los valores mayores, apenas llegaron a ser atesorados. En cuanto a la razón de que se atesore plata en lugar de bronce, posiblemente esté en relación con el hecho de que *Roma* surtiera al sur de *Hispania* sobre todo de ejemplares de plata, máxime cuando a partir de la segunda mitad del s. II a. C. el salario de los legionarios se recibe en plata. Para el uso cotidiano, la población de *Hispania* se abastecerá fundamentalmente de los bronces emitidos por las cecas del sur peninsular. Junto a los denarios romano-republicanos, en los tesorillos encontramos denarios ibéricos, especialmente en aquellos ocultados entre finales del s. II e inicios del s. I a. C, y diversos objetos de metal (vasos, anillas, brazaletes, páteras, joyas, lingotes de diferente metal, etc.). Sólo en los tres primeros tesoros y en alguno del final de la República encontramos, junto a piezas romanas, ejemplares de cecas hispanas del sur peninsular. Entre las monedas encontradas en excavaciones arqueológicas y en hallazgos casuales, que, como ya hemos dicho, son minoritarias, tenemos una mayor igualdad entre las piezas acuñadas en plata y en bronce, siendo los valores más frecuentes el denario para la plata y el as para el bronce. La mayoría de ejemplares romano-republicanos proceden de la ceca de *Roma*, pues tan sólo contamos con una pequeña cantidad de piezas de otras cecas, emitidas básicamente en periodos de inestabilidad como la Segunda Guerra Púnica, el conflicto sertoriano o las guerras civiles. Por lo que respecta a la cronología del numerario estudiado, contamos con un importante número de ejemplares fechables entre los años 139 y 110 a. C. En líneas generales, la evolución del numerario romano-republicano sería la siguiente: durante la Segunda Guerra Púnica, *Roma* abastece al sur peninsular con un número muy significativo de ejemplares, que decrece en las cuatro décadas siguientes. A partir del año 157 a. C. observamos un incremento en el número de piezas, que llegará a su cuota máxima entre el año 139 y el 110 a. C., momento en que la llegada de ejemplares romanos comienza a sufrir una disminución, motivada quizá por una reducción en las emisiones de *Roma*. Esta tendencia continuará durante las próximas décadas, a excepción de un ligero incremento que se produce en las décadas del 89 al 80 y del 49 al 40 a. C. Ya al final del periodo romano-republicano, la llegada de ejemplares romanos será cada vez más escasa hasta que, tras la reforma monetaria de Augusto y con la desaparición de las cecas del sur peninsular, comience a llegar un importante número de ejemplares imperiales. Finalmente, en cuanto a la procedencia de las piezas, ya hemos reiterado en numerosas ocasiones que los ejemplares romano-republicanos se concentran fundamentalmente en ambientes mineros, en zonas urbanizadas y en zonas fronterizas en las que se ubicarían los campamentos. Entre las principales áreas de concentración de ejemplares tenemos la zona minera de Sierra Morena, con una importante presencia de ejemplares en las actuales provincias de Jaén, Córdoba y Ciudad Real. También contamos con un importante número de ejemplares en la zona de Extremadura y Portugal, ubicándose las mayores concentraciones en zonas mineras de estos territorios, en vías de comercio y exportación de metales y en los principales campamentos fronterizos, como

LA CIRCULACIÓN MONETARIA EN EL SUR PENINSULAR DURANTE
EL PERIODO ROMANO-REPUBLICANO

Cáceres el Viejo. Podemos ver cómo a medida que avanza la conquista, la ubicación de los hallazgos encontrados en estos territorios se va situando cada vez más al norte. Prueba de ello sería que los primeros hallazgos localizados en Portugal se localizan entre Faro y el Tajo para después tener unas mayores concentraciones en la zona que va del Tajo al Duero. En cuanto a Extremadura, vemos cómo al principio se concentran los ejemplares en la provincia de Badajoz y conforme pasa el tiempo se extienden a la provincia de Cáceres, llegándose incluso a encontrar ejemplares en las provincias castellanoleonesas de Salamanca y Ávila. Aunque contamos con un menor número de piezas, también hemos podido constatar una mayor concentración de ejemplares romano-republicanos en zonas mineras de la provincia de Sevilla (Sierra Norte), Huelva (Riotinto), Cádiz (Bornos) y Granada (Marquesado de Zenete). También contamos con un importante número de ejemplares en las principales ciudades del sur peninsular (*Gadir, Carteia, Baelo, Malaka, Sks, Corduba, Urso, Italica*) y en zonas que ejercerían un cierto control en el proceso de elaboración y exportación de los minerales (*Castulo, Tagilit, Tamusia*). Además, se ha podido documentar una presencia muy significativa de piezas en zonas como el valle de los ríos Guadalquivir, Genil, Guadalhorce, Guadiana, Tajo o Duero, en vías de comunicación como el “Camino de la Plata” o en rutas que partían desde el interior hacia las costas andaluza o portuguesa.

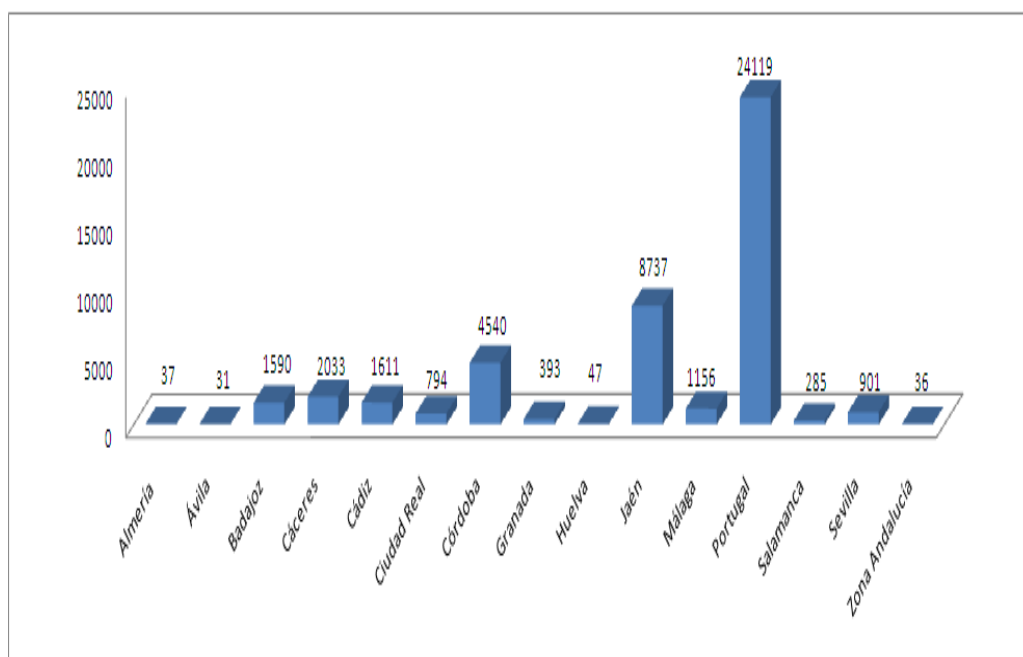

Gráfica 94: Número de ejemplares romano-republicanos hallados en la *Ulterior* según su procedencia

Catálogo de hallazgos monetarios romano-
republicanos en la *Ulterior*

Hallazgos monetarios romano-republicanos en la Ulterior

225-214 a. C.

Cuadrigato anónimo

Tesorillos

Anv. Cabeza laureada y janiforme de los Dióscuros. Gráfica de puntos.
Rev. Júpiter en cuadriga conducido por Victoria llevando cetro y rayo; incuso en tablilla, *ROMA*. Gráfica lineal.
Ref.: *RRC*. 30/1. Incierta.

Procedencia	Peso	Módulo	Posición cuño	Conservación	Nº de Referencia-Inventario-Museo- Colección y otros datos de interés
<i>Mentesa?</i> (Jaén) ¿1953? ³⁴⁰⁰	6,7 grs.	23 mm.	5 h	Muy Buena	TSH. Tesoro 42, nº 1. Nº en MMAPSantos: 65. Nº en M.A.P. Córdoba: 12.057

225-212 a. C.

Cuadrigato anónimo

Excavaciones

Anv. Cabeza laureada y janiforme de los Dióscuros. Gráfica de puntos.
Rev. Júpiter en cuadriga conducido por Victoria llevando cetro y haz de rayos; incuso en tablilla, *ROMA*. Gráfica lineal.
Ref.: *RRC*. 28/3. *Roma*.

Procedencia	Peso	Módulo	Posición cuño	Conservación	Nº de Referencia-Inventario-Museo- Colección y otros datos de interés
Castellar de Santisteban (Jaén) ³⁴⁰¹	6,11 grs.	19,5 mm.	5 h	----	Nº en MRRRAH: 2 (Donación del Sr. Sanjuán y Moreno, Junio-Julio 1910)

³⁴⁰⁰ Cf. S. DE LOS SANTOS GENER (1953), pp. 28 y ss. (MMAPSantos); F. CHAVES TRISTÁN (1996), pp. 434-440 (TSH).

Cuadrigato anónimo

Tesorillos

Anv. Cabeza laureada y janiforme de los Dióscuros. Gráfica de puntos.
 Rev. Júpiter en cuadriga conducido por Victoria llevando cetro y rayo; incuso en tablilla o entre líneas, *ROMA*. Gráfica lineal.
 Ref.: *RRC*. entre 30 y 42. Incierta.

Procedencia	Peso	Módulo	Posición cuño	Conservación	Nº de Referencia-Inventario-Museo- Colección y otros datos de interés
Puebla de los Infantes I (Sevilla) 1985 ³⁴⁰²	6,1 grs.	23 mm.	8 h	Mala. Horadada	TSH. Tesoro 19, nº 1. Nº en CPI: 1
	6,1 grs.	20,5 mm.	----	Mala. Horadada	TSH. Tesoro 19, nº 2. Nº en CPI: 2

Semis anónimo (post-semilibral)

Esporádicos

Anv. Cabeza laureada de Saturno a derecha; detrás, S.
 Rev. Proa de nave a derecha; delante, ancla; encima, S; debajo, *ROMA*.
 Ref.: *RRC*. 41/6 e. *Roma*.

Procedencia	Peso	Módulo	Posición cuño	Conservación	Nº de Referencia-Inventario-Museo- Colección y otros datos de interés
Guadix (Granada) ³⁴⁰³	20,71 grs.	30 mm.	7 h	Regular	Colección Vallecillos de Guadix, lote 42/1, nº 1

217-215 a. C.

Sextante anónimo (semilibral)

Museos

Anv. Cabeza de Mercurio a derecha; encima, marca de valor ..

³⁴⁰¹ Cf. F. CHAVES TRISTÁN (2005) (MRRRAH).

³⁴⁰² Cf. F. CHAVES TRISTÁN (1988), pp. 133-168 (CPI); F. CHAVES TRISTÁN (1996), pp. 214-229 (TSH).

³⁴⁰³ Cf. A. PADILLA ARROBA (2003) (en preparación).

LA CIRCULACIÓN MONETARIA EN EL SUR PENINSULAR DURANTE
EL PERIODO ROMANO-REPUBLICANO

Rev. Proa de nave a derecha; encima, *ROMA*; debajo, signo de valor ∙.
Ref.: *RRC*. 38/5; Sydenham 85. *Roma*.

Procedencia	Peso	Módulo	Posición cuño	Conservación	Nº de Referencia-Inventario-Museo- Colección y otros datos de interés
Museo Arqueológico y Etnológico de Granada ³⁴⁰⁴	12,4 grs.	27 mm.	9 h	----	Nº en MRMAG: 74. Nº en M.A.P. Granada: 628

Uncia anónimo (semilibral)

Museos

Anv. Cabeza galeada de *Roma*, con casco ático, a izquierda; detrás, signo de valor ∙.
Rev. Proa de nave a derecha; encima, *ROMA*; debajo, signo de valor ∙.
Ref.: *RRC*. 38/6; Sydenham 86. *Roma*.

Procedencia	Peso	Módulo	Posición cuño	Conservación	Nº de Referencia-Inventario-Museo- Colección y otros datos de interés
Museo Arqueológico y Etnológico de Granada ³⁴⁰⁵	13,1 grs.	24 mm.	4 h	----	Nº en MRMAG: 72. Nº en M.A.P. Granada: 630

Semiuncia anónimo (semilibral)

Museos

Anv. Cabeza de Mercurio a derecha.
Rev. Proa de nave a derecha; encima, *ROMA*.
Ref.: *RRC*. 38/7; Sydenham 87. *Roma*.

Procedencia	Peso	Módulo	Posición cuño	Conservación	Nº de Referencia-Inventario-Museo- Colección y otros datos de interés
Museo Arqueológico y Etnológico de Granada ³⁴⁰⁶	6,3 grs.	21 mm.	3 h	----	Nº en MRMAG: 71. Nº en M.A.P. Granada: 631

³⁴⁰⁴ Cf. M. A. MARÍN DÍAZ y A. PADILLA ARROBA (1999), pp. 359-386 (MRMAG).

³⁴⁰⁵ Cf. M. A. MARÍN DÍAZ y A. PADILLA ARROBA (1999), pp. 359-386 (MRMAG).

³⁴⁰⁶ Cf. M. A. MARÍN DÍAZ y A. PADILLA ARROBA (1999), pp. 359-386 (MRMAG).

Después del 211 a. C.

Victoriato anónimo

Esporádicos

Anv. Cabeza laureada de Júpiter a derecha. Gráfica de puntos.
 Rev. Victoria, coronando un trofeo; en exergo, *ROMA*. Gráfica lineal.
 Ref.: *RRC. 44/1. Roma.*

Procedencia	Peso	Módulo	Posición cuño	Conservación	Nº de Referencia-Inventario-Museo- Colección y otros datos de interés
Hornachuelos (Ribera del Fresno, Badajoz) ³⁴⁰⁷	1,92 grs.	17 mm.	12 h	----	Nº en ENPHRFB: 1

Denarios anónimos

Tesorillos

Anv. Cabeza galeada de *Roma*, con visor curvado, a derecha; detrás, signo de valor X.
 Gráfica de puntos.
 Rev. Dióscuros a caballo a derecha; debajo, en tablilla, *ROMA*. Gráfica lineal.
 Ref.: *RRC. 44/5; Sydenham 140. Sur de Italia o Roma.*

Procedencia	Peso	Módulo	Posición cuño	Conservación	Nº de Referencia-Inventario-Museo- Colección y otros datos de interés
La Oliva (Iznatoraf, Jaén) 1861 ³⁴⁰⁸	----	----	----	----	3 monedas

Esporádicos

Anv. Cabeza galeada de *Roma*, con visor curvado, a derecha; detrás, signo de valor X.
 Gráfica de puntos.
 Rev. Dióscuros a caballo a derecha; debajo, en tablilla, *ROMA*. Gráfica lineal.
 Ref.: *RRC. 44/5; Sydenham 140. Sur de Italia o Roma.*

Procedencia	Peso	Módulo	Posición cuño	Conservación	Nº de Referencia-Inventario-Museo- Colección y otros datos de interés
Camino de la Ermita (Álora, Málaga) ³⁴⁰⁹	----	----	----	Muy Mala	Nº en DRERHPM: 6. Colección particular

³⁴⁰⁷ Cf. F. J. JIMÉNEZ ÁVILA (1990) (ENPHRFB); M. P. GARCÍA-BELLIDO (1993b), p. 88;
 C. BLÁZQUEZ CERRATO (2002a), pp. 135-140.

³⁴⁰⁸ Cf. F. CHAVES TRISTÁN (1996), pp. 244-340 (TSH); F. CHAVES TRISTÁN (2005), pp.
 33-38 (MRRRAH).

LA CIRCULACIÓN MONETARIA EN EL SUR PENINSULAR DURANTE
EL PERIODO ROMANO-REPUBLICANO

Cerro del Aljibe (Coín, Málaga) ³⁴¹⁰	----	----	6 h	Muy Buena	Nº en DRERHPM: 3. Colección particular
	----	----	----	Mala	Nº en DRERHPM: 4. Colección particular
Cortijo Torres (Cártama, Málaga) ³⁴¹¹	----	18,7 mm.	3 h	----	Nº en MPERRHPM: 8. Colección particular
Lacipo (Málaga) ³⁴¹²	----	----	----	Buena en el reverso, Mala en anverso	Nº en DRERHPM: 2. Colección particular
Loma Gamberiense (Málaga) ³⁴¹³	----	----	12 h	Buena	Nº en DRERHPM: 5. Colección particular
Zona de Alora (Málaga) ³⁴¹⁴	----	17,5 mm.	12 h	----	Nº en MPERRHPM: 4. Colección particular

Museos

Anv. Cabeza galeada de *Roma*, con visor curvado, a derecha; detrás, signo de valor X. Gráfica de puntos.

Rev. Dióscuros a caballo a derecha; debajo, en tablilla, *ROMA*. Gráfica lineal.

Ref.: *RRC*. 44/5; Sydenham 140. Sur de Italia o *Roma*.

Procedencia	Peso	Módulo	Posición cuño	Conservación	Nº de Referencia-Inventario-Museo- Colección y otros datos de interés
Museo Arqueológico y Etnológico de Granada ³⁴¹⁵	3,5 grs.	19 mm.	9 h	----	Nº en MRMAG: 4. Nº en M.A.P. Granada: 10.190

Denario anónimo

Museos

Anv. Cabeza de *Roma*; detrás, signo de valor X.

Rev. Dióscuros; no se aprecia ni símbolo ni leyenda (muchos de estos denarios son de la ceca de *Roma*, aunque de otros la ceca es incierta)

Ref.: *RRC*. entre 44 y 54. Incierta.

Procedencia	Peso	Módulo	Posición cuño	Conservación	Nº de Referencia-Inventario-Museo- Colección y otros datos de interés
Gabinete del Seminario de San Atón (Badajoz) ³⁴¹⁶	4,60 grs.	21 mm.	----	----	Nº en CGNSCSA: 5

³⁴⁰⁹ Cf. C. GOZALBES CRAVIOTO (1991-1992), pp. 99-114 (DRERHPM).

³⁴¹⁰ Cf. C. GOZALBES CRAVIOTO (1991-1992), pp. 99-114 (DRERHPM).

³⁴¹¹ Cf. C. GOZALBES CRAVIOTO, E. MANCHEÑO ROMAN y J. C. ALCARAZ CARRIÓN (1988), pp. 3-6 (MPERRHPM).

³⁴¹² Cf. C. GOZALBES CRAVIOTO (1991-1992), pp. 99-114 (DRERHPM).

³⁴¹³ Cf. C. GOZALBES CRAVIOTO (1991-1992), pp. 99-114 (DRERHPM).

³⁴¹⁴ Cf. C. GOZALBES CRAVIOTO, E. MANCHEÑO ROMAN y J. C. ALCARAZ CARRIÓN (1988), pp. 3-6 (MPERRHPM).

³⁴¹⁵ Cf. M. A. MARÍN DÍAZ y A. PADILLA ARROBA (1999), pp. 359-386 (MRMAG).

³⁴¹⁶ Cf. R. GÓMEZ VILAFRANCA (1910) (CGNSCSA); C. BLÁZQUEZ CERRATO (2002a), pp. 86-93.

Victoriato anónimo sin símbolo ni leyenda

Esporádicos

Anv. Cabeza laureada de Júpiter a derecha. Gráfica de puntos.
 Rev. Victoria coronando un trofeo; en exergo, *Roma*. Gráfica lineal.
 Ref.: *RRC*. 53/1; Sydenham 83. *Roma*.

Procedencia	Peso	Módulo	Posición cuño	Conservación	Nº de Referencia-Inventario-Museo- Colección y otros datos de interés
Guadix (Granada) ³⁴¹⁷	2,53 grs.	16 mm.	1 h	----	Colección Vallecillos de Guadix, lote 88, nº 1

Denario anónimo sin símbolo ni leyenda

Tesorillos

Anv. Cabeza de *Roma* a derecha; detrás, signo de valor X. Gráfica de puntos.
 Rev. Dióscuros cabalgando a derecha; en cartela, *ROMA*. Gráfica lineal.
 Ref.: *RRC*. 53/2; Sydenham 207 a. *Roma*.

Procedencia	Peso	Módulo	Posición cuño	Conservación	Nº de Referencia-Inventario-Museo- Colección y otros datos de interés
Aznalcóllar (Sevilla) entre 1908- 1919? ³⁴¹⁸	3,85 grs.	18,5 mm.	9 h	----	TSH. Tesoro 15, nº 1. Nº en RSME: 16

Dupondio anónimo

Excavaciones

Anv. Cabeza de Minerva, con casco corintio, a derecha.
 Rev. Proa de nave a derecha; encima, signo de valor ||; debajo, *ROMA*.
 Ref.: *RRC*. 56/1; Sydenham 303. *Roma*.

Procedencia	Peso	Módulo	Posición cuño	Conservación	Nº de Referencia-Inventario-Museo- Colección y otros datos de interés
<i>Conimbriga</i> (Portugal) ³⁴¹⁹	45,39 grs.	35 mm.	1 h	----	Nº en FCM: 1. Nº Inv.: 68.51. Estratigrafía: 68 FOR 5 (7)

³⁴¹⁷ Cf. A. PADILLA ARROBA (2003) (en preparación).

³⁴¹⁸ Cf. F. CHAVES TRISTÁN (1996), pp. 189-193 (TSH).

LA CIRCULACIÓN MONETARIA EN EL SUR PENINSULAR DURANTE
EL PERIODO ROMANO-REPUBLICANO

Ases anónimos

Museos

Anv. Cabeza laureada de Jano; encima, signo de valor |.
Rev. Proa de nave a derecha; encima, signo de valor |; debajo, *ROMA*.
Ref.: *RRC*. 56/2; Sydenham 143 y 231. *Roma*.

Procedencia	Peso	Módulo	Posición cuño	Conservación	Nº de Referencia-Inventario-Museo- Colección y otros datos de interés
Museo Arqueológico y Etnológico de Granada ³⁴²⁰	33,2 grs.	32 mm.	8 h	----	Nº en MRMAG: 90. Nº en M.A.P. Granada: 1.760
	36,6 grs.	32 mm.	3 h	----	Nº en MRMAG: 91. Nº en M.A.P. Granada: 1.759
	21,8 grs.	31 mm.	2 h	----	Nº en MRMAG: 92. Nº en M.A.P. Granada: 610
	37 grs.	32 mm.	8 h	----	Nº en MRMAG: 99. Nº en M.A.P. Granada: 603

Semises anónimos

Museos

Anv. Cabeza laureada de Saturno a derecha; detrás, signo de valor *S*.
Rev. Proa de nave a derecha; encima, signo de valor *S*, en algunas ocasiones invertida;
debajo, *ROMA*.
Ref.: *RRC*. 56/3; Sydenham 143 a y 231 a. *Roma*.

Procedencia	Peso	Módulo	Posición cuño	Conservación	Nº de Referencia-Inventario-Museo- Colección y otros datos de interés
Museo Arqueológico y Etnológico de Granada ³⁴²¹	6,6 grs.	22 mm.	3 h	----	Nº en MRMAG: 84. Nº en M.A.P. Granada: 616
	7,9 grs.	21 mm.	10 h	----	Nº en MRMAG: 85. Nº en M.A.P. Granada: 615
	5 grs.	19 mm.	9 h	----	Nº en MRMAG: 86. Nº en M.A.P. Granada: 614
	5,3 grs.	20 mm.	7 h	----	Nº en MRMAG: 87. Nº en M.A.P. Granada: 613
	6 grs.	21 mm.	11 h	----	Nº en MRMAG: 88. Nº en M.A.P. Granada: 612
	8,8 grs.	24 mm.	1 h	----	Nº en MRMAG: 89. Nº en M.A.P. Granada: 611

³⁴¹⁹ Cf. I. PEREIRA, J. P. BOST y J. HIERNARD (1974) (FCM); C. BLÁZQUEZ CERRATO (1992), pp. 62-71.

³⁴²⁰ Cf. M. A. MARÍN DÍAZ y A. PADILLA ARROBA (1999), pp. 359-386 (MRMAG).

³⁴²¹ Cf. M. A. MARÍN DÍAZ y A. PADILLA ARROBA (1999), pp. 359-386 (MRMAG).

Triens anónimos

Museos

Anv. Cabeza galeada de Minerva a derecha; encima, signo de valor
 Rev. Proa de nave a derecha; encima, *ROMA*; debajo, signo de valor
 Ref.: *RRC*. 56/4; Sydenham 143 b y 231 b. *Roma*.

Procedencia	Peso	Módulo	Posición cuño	Conservación	Nº de Referencia-Inventario-Museo- Colección y otros datos de interés
Museo Arqueológico y Etnológico de Granada ³⁴²²	5,9 grs.	23 mm.	2 h	----	Nº en MRMAG: 75. Nº en M.A.P. Granada: 1.761
	6,2 grs.	22 mm.	10 h	----	Nº en MRMAG: 81. Nº en M.A.P. Granada: 621
	5,6 grs.	23 mm.	9 h	----	Nº en MRMAG: 82. Nº en M.A.P. Granada: 620
	10,4 grs.	25 mm.	3 h	----	Nº en MRMAG: 83. Nº en M.A.P. Granada: 618

Cuadrantes anónimos

Museos

Anv. Cabeza de Hércules a derecha; detrás, signo de valor
 Rev. Proa de nave a derecha; encima, *ROMA*; debajo, signo de valor
 Ref.: *RRC*. 56/5; Sydenham 143 c y 231 c. *Roma*.

Procedencia	Peso	Módulo	Posición cuño	Conservación	Nº de Referencia-Inventario-Museo- Colección y otros datos de interés
Museo Arqueológico y Etnológico de Granada ³⁴²³	7,4 grs.	20 mm.	11 h	----	Nº en MRMAG: 76. Nº en M.A.P. Granada: 626
	3,9 grs.	17 mm.	9 h	----	Nº en MRMAG: 78. Nº en M.A.P. Granada: 624
	2 grs.	19 mm.	4 h	----	Nº en MRMAG: 79. Nº en M.A.P. Granada: 623

211-210 a. C.

Denario anónimo Roma

Tesorillos

Anv. Cabeza galeada de *Roma* a derecha; detrás, signo de valor X. Gráfica de puntos.

³⁴²² Cf. M. A. MARÍN DÍAZ y A. PADILLA ARROBA (1999), pp. 359-386 (MRMAG).

³⁴²³ Cf. M. A. MARÍN DÍAZ y A. PADILLA ARROBA (1999), pp. 359-386 (MRMAG).

LA CIRCULACIÓN MONETARIA EN EL SUR PENINSULAR DURANTE
EL PERIODO ROMANO-REPUBLICANO

Rev. Dióscuros a caballo a derecha.

Ref.: *RRC*. 84.1?; Sydenham 187. ¿S-E de Italia?

Procedencia	Peso	Módulo	Posición cuño	Conservación	Nº de Referencia-Inventario-Museo- Colección y otros datos de interés
Pozoblanco (Córdoba) 1870 ³⁴²⁴	----	----	----	----	TSH. Tesoro 2, nº 1 (aunque la autora que estudia este tesoro considera que la referencia es un error de imprenta)

Quinario anónimo Roma

Museos

Anv. Cabeza galeada de *Roma* a derecha; detrás, signo de valor V. Gráfica de puntos.

Rev. Dióscuros a caballo a derecha; debajo, en exergo, *ROMA*. Gráfica lineal

Ref.: *RRC*. 84/2; Sydenham 188. ¿S-E de Italia?

Procedencia	Peso	Módulo	Posición cuño	Conservación	Nº de Referencia-Inventario-Museo- Colección y otros datos de interés
Museo Arqueológico y Etnológico de Granada ³⁴²⁵	1,9 grs.	16 mm.	8 h	----	Nº en MRMAG: 2. Nº en M.A.P. Granada: 663

Quinario de MT

Tesorillos

Anv. Cabeza galeada de *Roma* a derecha; detrás, signo de valor V. Gráfica de puntos.

Rev. Dióscuros a derecha; debajo, *MT*; en exergo o en tablilla, *ROMA*. Gráfica lineal.

Ref.: *RRC*. 103/2 a; Sydenham 183. *Apulia*.

Procedencia	Peso	Módulo	Posición cuño	Conservación	Nº de Referencia-Inventario-Museo- Colección y otros datos de interés
Puebla de los Infantes I (Sevilla) 1985 ³⁴²⁶	1,3 grs.	16 mm.	7 h	Mala. Horadada	TSH. Tesoro 19, nº 3. Nº en CPI: 5

³⁴²⁴ Cf. F. CHAVES TRISTÁN (1996), pp. 55-57 (TSH).

³⁴²⁵ Cf. M. A. MARÍN DÍAZ y A. PADILLA ARROBA (1999), pp. 359-386 (MRMAG).

³⁴²⁶ Cf. F. CHAVES TRISTÁN (1988), pp. 133-168 (CPI); F. CHAVES TRISTÁN (1996), pp. 214-229 (TSH).

211-209 a. C.

Denario anónimo con símbolo punta de lanza

Tesorillos

Anv. Cabeza galeada de *Roma* a derecha; detrás, signo de valor *X*. Gráfica de puntos.
Rev. Dióscuros a caballo a derecha; debajo, punta de lanza; en exergo, *ROMA*. Gráfica lineal.

Ref.: *RRC*. 83/2 ó 88/2 a. ¿Suroeste de Italia?

Procedencia	Peso	Módulo	Posición cuño	Conservación	Nº de Referencia-Inventario-Museo- Colección y otros datos de interés
La Oliva (Iznatoraf, Jaén) 1861 ³⁴²⁷	----	----	----	----	1 moneda
<i>Mentesa?</i> (Jaén) ¿1953? ³⁴²⁸	2,65 grs.	17 mm.	7 h	Denario forrado	TSH. Tesoro 42, nº 4. Nº en MMAPSantos: 4. Nº en M.A.P. Córdoba: 11.996. <i>RRC</i> . 83/2 (Italia Central)

211-208 a. C.

Denario anónimo con símbolo proa

Tesorillos

Anv. Cabeza galeada de *Roma* a derecha; detrás, signo de valor *X*. Gráfica de puntos.
Rev. Dióscuros a derecha; debajo, proa de nave; incuso en tableta, *ROMA*. Gráfica lineal.

Ref.: *RRC*. 62/1. Italia Central.

Procedencia	Peso	Módulo	Posición cuño	Conservación	Nº de Referencia-Inventario-Museo- Colección y otros datos de interés
<i>Mentesa?</i> (Jaén) ¿1953? ³⁴²⁹	3,60 grs.	19 mm.	5 h	Regular	TSH. Tesoro 42, nº 3. Nº en MMAPSantos: 3. Nº en M.A.P. Córdoba: 11.995

³⁴²⁷ Cf. F. CHAVES TRISTÁN (1996), pp. 244-340 (TSH); F. CHAVES TRISTÁN (2005), pp. 33-38 (MRRRAH).

³⁴²⁸ Cf. S. DE LOS SANTOS GENER (1953), pp. 28 y ss. (MMAPSantos); F. CHAVES TRISTÁN (1996), pp. 434-440 (TSH).

³⁴²⁹ Cf. S. DE LOS SANTOS GENER (1953), pp. 28 y ss. (MMAPSantos); F. CHAVES TRISTÁN (1996), pp. 434-440 (TSH).

LA CIRCULACIÓN MONETARIA EN EL SUR PENINSULAR DURANTE
EL PERIODO ROMANO-REPUBLICANO

Denarios anónimos con símbolo corona

Tesorillos

Anv. Cabeza de *Roma* a derecha; detrás, signo de valor X. Gráfica de puntos.
Rev. Dióscuros cabalgando a derecha; encima, corona; en cartela, *ROMA*. Gráfica lineal.
Ref.: *RRC*. 110/1 a; Sydenham 278. Incierta.

Procedencia	Peso	Módulo	Posición cuño	Conservación	Nº de Referencia-Inventario-Museo- Colección y otros datos de interés
Marrubiales de Córdoba (Córdoba) 1916 ³⁴³⁰	4,58 grs.	----	----	----	TSH. Tesoro 7, nº 10. Nº en FORS: 12
	3,50 grs.	----	----	----	TSH. Tesoro 7, nº 11. Nº en FORS: 13

Museos

Anv. Cabeza de *Roma* a derecha; detrás, signo de valor X. Gráfica de puntos.
Rev. Dióscuros cabalgando a derecha; encima, corona; en cartela, *ROMA*. Gráfica lineal.
Ref.: *RRC*. 110/1 a; Sydenham 278. Incierta.

Procedencia	Peso	Módulo	Posición cuño	Conservación	Nº de Referencia-Inventario-Museo- Colección y otros datos de interés
Museo Arqueológico y Etnológico de Granada ³⁴³¹	4,3 grs.	18,5 mm.	10 h	----	Nº en MRMAG: 1. Nº en M.A.P. Granada: 650

211 a 179-170 a. C.

Victoriatos anónimos

Tesorillos

Anv. Cabeza laureada de Júpiter a derecha; Gráfica de puntos.
Rev. Victoria coronando un trofeo; en exergo, *ROMA*. Gráfica lineal.
Ref.: *RRC*. entre 44 y 166. *Roma*.

³⁴³⁰ Cf. M. H. CRAWFORD (1969a), pp. 79-93 (FORS); F. CHAVES TRISTÁN (1996), pp. 93-104 (TSH).

³⁴³¹ Cf. M. A. MARÍN DÍAZ y A. PADILLA ARROBA (1999), pp. 359-386 (MRMAG).

Procedencia	Peso	Módulo	Posición cuño	Conservación	Nº de Referencia-Inventario-Museo- Colección y otros datos de interés
Marrubiales de Córdoba (Córdoba) 1916 ³⁴³²	2,44 grs.	----	----	----	TSH. Tesoro 7, nº 1. Nº en FORS: 1
Puebla de los Infantes I (Sevilla) 1985 ³⁴³³	2 grs.	17 mm.	1 h	Regular	TSH. Tesoro 19, nº 10. Nº en CPI: 12
	1,2 grs.	16 mm.	1 h	Mala	TSH. Tesoro 19, nº 11. Nº en CPI: 13

211 a 170 a. C.

Victoriatos anónimos sin símbolo ni leyenda

Tesorillos

Anv. Cabeza laureada de Júpiter a derecha. Gráfica de puntos.
Rev. Victoria coronando un trofeo; en exergo, *ROMA*. Gráfica lineal.
Ref.: *RRC*. entre 44 y 168. Incierta (aunque muchos podrían ser de la ceca de *Roma*).

Procedencia	Peso	Módulo	Posición cuño	Conservación	Nº de Referencia-Inventario-Museo- Colección y otros datos de interés
El Centenillo (Jaén) Junio 1911 ³⁴³⁴	----	----	----	----	TSH. Tesoro 16, nº 1. Nº en NRRCC: 1
	----	----	----	----	TSH. Tesoro 16, nº 2. Nº en NRRCC: 1
Torres o Cazlona (Jaén) 1618 ³⁴³⁵	----	----	----	----	TSH. Tesoro 11, nº 1

211 a 157-156 a. C.

Denarios anónimos

Tesorillos

Anv. Cabeza de *Roma*; detrás, signo de valor X.
Rev. Dióscuros; no se aprecia ni símbolo ni leyenda.

³⁴³² Cf. M. H. CRAWFORD (1969a), pp. 79-93 (FORS); F. CHAVES TRISTÁN (1996), pp. 93-104 (TSH).

³⁴³³ Cf. F. CHAVES TRISTÁN (1988), pp. 133-168 (CPI); F. CHAVES TRISTÁN (1996), pp. 214-229 (TSH).

³⁴³⁴ Cf. G. F. HILL y H. W. SANDARS (1912), pp. 63-69 (NRRCC); F. CHAVES TRISTÁN (1996), pp. 194-197 (TSH).

³⁴³⁵ Cf. F. CHAVES TRISTÁN (1996), pp. 130-137 (TSH).

LA CIRCULACIÓN MONETARIA EN EL SUR PENINSULAR DURANTE
EL PERIODO ROMANO-REPUBLICANO

Ref.: *RRC*. entre 44 y 198. Incierta (muchos de estos denarios son de la ceca de *Roma*, aunque de otros es incierta).

Procedencia	Peso	Módulo	Posición cuño	Conservación	Nº de Referencia-Inventario-Museo- Colección y otros datos de interés
Albánchez (Jaén) 1979 ³⁴³⁶	2,95 grs.	----	5 h	Denario forrado	TSH. Tesoro 10, nº 1. Nº en TA: 16
Alcalá del Río (Sevilla) 1979 ³⁴³⁷	4,1 grs.	20 mm.	9 h	Buena	TSH. Tesoro 6, nº 1
	3,4 grs.	20 mm.	12 h	Regular	TSH. Tesoro 6, nº 2
	3,35 grs.	19 mm.	7 h	Regular	TSH. Tesoro 6, nº 3
	3 grs.	17,5 mm.	6 h	Regular	TSH. Tesoro 6, nº 4
	3,85 grs.	19 mm.	6 h	Mala	TSH. Tesoro 6, nº 5
Almadenejos (Ciudad Real) 1976 ³⁴³⁸	3,82 grs.	19 mm.	11 h	----	TSH. Tesoro 26, nº 1. Nº en HDACR: 1
	3,98 grs.	18 mm.	10 h	----	TSH. Tesoro 26, nº 2. Nº en HDACR: 2
	3,83 grs.	18 mm.	7 h	----	TSH. Tesoro 26, nº 3. Nº en HDACR: 3
Almadenes de Pozoblanco (Córdoba) 1925 ³⁴³⁹	3,67 grs.	19 mm.	4 h	Regular	TSH. Tesoro 8, Lote I a, nº 1. Nº en M.A.P. Córdoba: 5.295. Nº en THAP: 1
Chiclana de Segura (Jaén) 1972 ³⁴⁴⁰	3,86 grs.	18,5 mm.	5 h	----	TSH. Tesoro 3, nº 1. Nº en M.A.P. Jaén: 00251. Nº en TPCHS: 1
Cogollos de Guadix (Granada) 1958 ³⁴⁴¹	3,89 grs.	18 mm.	5 h	----	TSH. Tesoro 17, nº 1. Nº en M.A.P. Granada: 6.979
	4,09 grs.	19 mm.	7 h	----	TSH. Tesoro 17, nº 2. Nº en M.A.P. Granada: 6.981
	3,58 grs.	18 mm.	3 h	----	TSH. Tesoro 17, nº 3. Nº en M.A.P. Granada: 6.980
El Centenillo (Jaén) 1920 ³⁴⁴²	----	----	----	----	TSH. Tesoro 9, nº 1. Nº en NHRSM: 2
	----	----	----	----	TSH. Tesoro 9, nº 2. Nº en NHRSM: 2
	----	----	----	----	TSH. Tesoro 9, nº 3. Nº en NHRSM: 2
	----	----	----	----	TSH. Tesoro 9, nº 4. Nº en NHRSM: 2
	----	----	----	----	TSH. Tesoro 9, nº 5. Nº en NHRSM: 2
	----	----	----	----	TSH. Tesoro 9, nº 6. Nº en NHRSM: 2
	----	----	----	----	TSH. Tesoro 9, nº 7. Nº en NHRSM: 2
	----	----	----	----	TSH. Tesoro 9, nº 8. Nº en NHRSM: 2
	----	----	----	----	TSH. Tesoro 9, nº 9. Nº en NHRSM: 2
	----	----	----	----	TSH. Tesoro 9, nº 10. Nº en NHRSM: 2
	----	----	----	----	TSH. Tesoro 9, nº 11. Nº en NHRSM: 2
	----	----	----	----	TSH. Tesoro 9, nº 12. Nº en NHRSM: 2
	----	----	----	Denario incuso	TSH. Tesoro 9, nº 13. Nº en NHRSM: 6
La Oliva (Iznatoraf, Jaén) 1861 ³⁴⁴³	3,32 grs.	17,5 mm.	9 h	----	TSH. Tesoro 24, nº 1. Mommsen, nº 1 a-P (Mommsen marca "Clase prima (P), seconda (S),..."). Nº en MRRAH: 1-O
	3,52 grs.	18 mm.	9 h	----	TSH. Tesoro 24, nº 2. Mommsen, nº 1 a-P (Mommsen marca "Clase prima (P), seconda (S),..."). Nº en MRRAH: 2-O
	3,58 grs.	19 mm.	6 h	----	TSH. Tesoro 24, nº 3. Mommsen, nº 1 a-P (Mommsen marca "Clase prima (P), seconda (S),..."). Nº en MRRAH: 3-O

³⁴³⁶ Cf. F. PÉREZ SINDRÉU (1984), pp. 107-111 (TA); F. CHAVES TRISTÁN (1996), pp. 127-129 (TSH).

³⁴³⁷ Cf. F. CHAVES TRISTÁN (1996), pp. 79-92 (TSH).

³⁴³⁸ Cf. A. CANTO GARCÍA (1987), pp. 293-317 (HDACR); F. CHAVES TRISTÁN (1996), pp. 344-354 (TSH).

³⁴³⁹ Cf. S. DE LOS SANTOS GENER (1941), pp. 69-75 (THAP); F. CHAVES TRISTÁN (1996), pp. 105-119 (TSH).

³⁴⁴⁰ Cf. L. AVELLÁ y P. RODRÍGUEZ (1983), pp. 23-41 (TPCHS); F. CHAVES TRISTÁN (1996), pp. 58-60 (TSH).

³⁴⁴¹ Cf. A. MENDOZA EGUARAS (1978), pp. 25-52; F. CHAVES TRISTÁN (1996), pp. 198-206 (TSH); A. PADILLA ARROBA y M. A. MARÍN DÍAZ (2000b), pp. 39-75.

³⁴⁴² Cf. H. W. SANDARS (1921), pp. 179-186 (NHRSM); F. CHAVES TRISTÁN (1996), pp. 120-126 (TSH).

³⁴⁴³ Cf. TH. MOMMSEN (1863), pp. 15 y ss.; F. CHAVES TRISTÁN (1996), pp. 244-340 (TSH); F. CHAVES TRISTÁN (2005), pp. 33-38 y 163-247 (MRRAH).

	4,21 grs.	20 mm.	4 h	----	TSH. Tesoro 24, nº 4. Mommsen, nº 1 a-P (Mommsen marca "Clase prima (P), seconda (S),..."). Nº en MRRRAH: 4-O
	3,77 grs.	17 mm.	6 h	Buena	TSH. Tesoro 24, nº 5. Mommsen, nº 1 a-P (Mommsen marca "Clase prima (P), seconda (S),..."). Nº en MRRRAH: 5-O
	3,64 grs.	19 mm.	3 h	Regular	TSH. Tesoro 24, nº 6. Mommsen, nº 1 a-P (Mommsen marca "Clase prima (P), seconda (S),..."). Nº en MRRRAH: 6-O
	3,73 grs.	18,5 mm.	6 h	Regular	TSH. Tesoro 24, nº 7. Mommsen, nº 1 a-P (Mommsen marca "Clase prima (P), seconda (S),..."). Nº en MRRRAH: 7-O
	3,54 grs.	17,5 mm.	8 h	----	TSH. Tesoro 24, nº 8. Mommsen, nº 1 a-P (Mommsen marca "Clase prima (P), seconda (S),..."). Nº en MRRRAH: 8-O
	4,01 grs.	18 mm.	2 h	----	TSH. Tesoro 24, nº 9. Mommsen, nº 1 a-P (Mommsen marca "Clase prima (P), seconda (S),..."). Nº en MRRRAH: 9-O
	3,95 grs.	18 mm.	2 h	Regular	TSH. Tesoro 24, nº 10. Mommsen, nº 1 a-P (Mommsen marca "Clase prima (P), seconda (S),..."). Nº en MRRRAH: 10-O
	3,95 grs.	20 mm.	9 h	----	TSH. Tesoro 24, nº 11. Mommsen, nº 1 a-P (Mommsen marca "Clase prima (P), seconda (S),..."). Nº en MRRRAH: 11-O
	3,54 grs.	18 mm.	1 h	Regular	TSH. Tesoro 24, nº 12. Mommsen, nº 1 a-P (Mommsen marca "Clase prima (P), seconda (S),..."). Nº en MRRRAH: 12-O
	3,35 grs.	19 mm.	1 h	Regular	TSH. Tesoro 24, nº 13. Mommsen, nº 1 a-P (Mommsen marca "Clase prima (P), seconda (S),..."). Nº en MRRRAH: 13-O
	3,57 grs.	18 mm.	9 h	----	TSH. Tesoro 24, nº 14. Mommsen, nº 1 a-P (Mommsen marca "Clase prima (P), seconda (S),..."). Nº en MRRRAH: 14-O
	3,91 grs.	20 mm.	2 h	Regular	TSH. Tesoro 24, nº 15. Mommsen, nº 1 a-P (Mommsen marca "Clase prima (P), seconda (S),..."). Nº en MRRRAH: 15-O
	3,93 grs.	19 mm.	7 h	----	TSH. Tesoro 24, nº 16. Mommsen, nº 1 a-P (Mommsen marca "Clase prima (P), seconda (S),..."). Nº en MRRRAH: 16-O
	3,62 grs.	19 mm.	9 h	Regular	TSH. Tesoro 24, nº 17. Mommsen, nº 1 a-P (Mommsen marca "Clase prima (P), seconda (S),..."). Nº en MRRRAH: 17-O
	4,07 grs.	18 mm.	10 h	Buena	TSH. Tesoro 24, nº 18. Mommsen, nº 1 a-P (Mommsen marca "Clase prima (P), seconda (S),..."). Nº en MRRRAH: 18-O
Marrubiales de Córdoba (Córdoba) 1916 ³⁴⁴⁴	4,09 grs.	----	----	----	TSH. Tesoro 7, nº 2. Nº en FORS: 2
	3,87 grs.	----	----	----	TSH. Tesoro 7, nº 3. Nº en FORS: 3
	3,85 grs.	----	----	----	TSH. Tesoro 7, nº 4. Nº en FORS: 4
	3,55 grs.	----	----	----	TSH. Tesoro 7, nº 5. Nº en FORS: 5
	3,53 grs.	----	----	----	TSH. Tesoro 7, nº 6. Nº en FORS: 6
	3,41 grs.	----	----	----	TSH. Tesoro 7, nº 7. Nº en FORS: 7
	3,39 grs.	----	----	----	TSH. Tesoro 7, nº 8. Nº en FORS: 8
	3,31 grs.	----	----	----	TSH. Tesoro 7, nº 9. Nº en FORS: 9
Montoro II (Córdoba) 1988 ³⁴⁴⁵	----	----	----	----	TSH. Tesoro 38, nº 1
Pozoblanco (Córdoba) 1870 ³⁴⁴⁶	----	----	----	----	TSH. Tesoro 2, nº 2
	----	----	----	----	TSH. Tesoro 2, nº 3
	----	----	----	----	TSH. Tesoro 2, nº 4
Puebla de los Infantes I (Sevilla)	3,2 grs.	18 mm.	6 h	Regular. Quemada	TSH. Tesoro 19, nº 12. Nº en CPI: 3

³⁴⁴⁴ Cf. M. H. CRAWFORD (1969a), pp. 79-93 (FORS); F. CHAVES TRISTÁN (1996), pp. 93-104 (TSH).

³⁴⁴⁵ Cf. F. CHAVES TRISTÁN (1996), pp. 380-382 (TSH).

³⁴⁴⁶ Cf. F. CHAVES TRISTÁN (1996), pp. 55-57 (TSH).

LA CIRCULACIÓN MONETARIA EN EL SUR PENINSULAR DURANTE
EL PERIODO ROMANO-REPUBLICANO

1985 ³⁴⁴⁷	3,2 grs.	19 mm.	3 h	Mala. Horadada	TSH. Tesoro 19, nº 13. Nº en CPI: 4
	3,7 grs.	18 mm.		Mala. Horadada	TSH. Tesoro 19, nº 14. Nº en CPI: 14
	3,1 grs.	19 mm.	11 h	Regular. Horadada	TSH. Tesoro 19, nº 15. Nº en CPI: 15
	3 grs.	17 mm.	3 h	Regular. Horadada	TSH. Tesoro 19, nº 16. Nº en CPI: 16
	3,2 grs.	18 mm.	12 h	Mala. Horadada	TSH. Tesoro 19, nº 17. Nº en CPI: 17
	3,2 grs.	18,5 mm.	12 h	Mala. Horadada	TSH. Tesoro 19, nº 18. Nº en CPI: 18
	3,5 grs.	20 mm.	11 h	Mala. Horadada	TSH. Tesoro 19, nº 19. Nº en CPI: 19
	2,5 grs.	17 mm.	11 h	Mala. Horadada	TSH. Tesoro 19, nº 20. Nº en CPI: 20
	1,9 grs.	17 mm.	11 h	Mala. Fragmentada y quemada	TSH. Tesoro 19, nº 21. Nº en CPI: 21
Santa Elena (Jaén) 1903 ³⁴⁴⁸	----	----	----	----	TSH. Tesoro 18, nº 1
	----	----	----	----	TSH. Tesoro 18, nº 2
	----	----	----	----	TSH. Tesoro 18, nº 3
	----	----	----	----	TSH. Tesoro 18, nº 4
	----	----	----	----	TSH. Tesoro 18, nº 5
	----	----	----	----	TSH. Tesoro 18, nº 6
	----	----	----	----	TSH. Tesoro 18, nº 7
	----	----	----	----	TSH. Tesoro 18, nº 8
	----	----	----	----	TSH. Tesoro 18, nº 9
	----	----	----	----	TSH. Tesoro 18, nº 10
	----	----	----	----	TSH. Tesoro 18, nº 11
	----	----	----	----	TSH. Tesoro 18, nº 12
	----	----	----	----	TSH. Tesoro 18, nº 13
	----	----	----	----	TSH. Tesoro 18, nº 14
	----	----	----	----	TSH. Tesoro 18, nº 15
	----	----	----	----	TSH. Tesoro 18, nº 16
	----	----	----	----	TSH. Tesoro 18, nº 17
	----	----	----	----	TSH. Tesoro 18, nº 18
Torre de Juan Abad (Ciudad Real) 1934 ³⁴⁴⁹	4,14 grs.	18 mm.	9 h	----	TSH. Tesoro 12, nº 1. Nº en TDRRTJA: 1. Nº en HTRRM: 251
	4,05 grs.	18 mm.	12 h	Regular	TSH. Tesoro 12, nº 2. Nº en TDRRTJA: 2. Nº en HTRRM: 252
	4,94 grs.	18 mm.	3 h	Regular	TSH. Tesoro 12, nº 3. Nº en TDRRTJA: 3. Nº en HTRRM: 253
	3,8 grs.	16 mm.	11 h	Regular	TSH. Tesoro 12, nº 4. Nº en TDRRTJA: 4. Nº en HTRRM: 254
	3,73 grs.	16 mm.	11 h	----	TSH. Tesoro 12, nº 5. Nº en TDRRTJA: 5. Nº en HTRRM: 255
	3,64 grs.	16 mm.	9 h	Regular	TSH. Tesoro 12, nº 6. Nº en TDRRTJA: 6. Nº en HTRRM: 256
	3,55 grs.	20 mm.	3 h	Regular	TSH. Tesoro 12, nº 7. Nº en TDRRTJA: 7. Nº en HTRRM: 257
	3,52 grs.	20 mm.	10 h	Regular	TSH. Tesoro 12, nº 8. Nº en TDRRTJA: 8. Nº en HTRRM: 258
	3,35 grs.	18 mm.	1 h	Regular	TSH. Tesoro 12, nº 9. Nº en TDRRTJA: 9. Nº en HTRRM: 259
	2,94 grs.	17,5 mm.	12 h	Regular. Denario forrado	TSH. Tesoro 12, nº 10. Nº en TDRRTJA: 10. Nº en HTRRM: 260
Torres o Cazlona (Jaén) 1618 ³⁴⁵⁰	----	----	----	----	TSH. Tesoro 11, nº 2
	----	----	----	----	TSH. Tesoro 11, nº 3
	----	----	----	----	TSH. Tesoro 11, nº 4
	----	----	----	----	TSH. Tesoro 11, nº 5
Villa del Río (Córdoba) 1874 ³⁴⁵¹	----	----	----	----	TSH. Tesoro 28. 17 monedas

³⁴⁴⁷ Cf. F. CHAVES TRISTÁN (1988), pp. 133-168 (CPI); F. CHAVES TRISTÁN (1996), pp. 214-229 (TSH).

³⁴⁴⁸ Cf. F. CHAVES TRISTÁN (1996), pp. 207-213 (TSH).

³⁴⁴⁹ Cf. C. M. RIVERO y F. MATEU Y LLOPIS (1935), pp. 28 y ss. (HTRRM); J. M. VIDAL BARDÁN (1982), pp. 79-96 (TDRRTJA); F. CHAVES TRISTÁN (1996), pp. 138-176 (TSH).

³⁴⁵⁰ Cf. F. CHAVES TRISTÁN (1996), pp. 130-137 (TSH).

209 a. C.

Sextante de AVR

Museos

Anv. Cabeza de Mercurio a derecha; encima, marca de valor ··.

Rev. Proa de nave a derecha; encima, *ROMA*; delante, *AVR* hacia arriba; debajo, signo de valor ··.

Ref.: *RRC*. 65/6; Sydenham 162 d. Cerdeña.

Procedencia	Peso	Módulo	Posición cuño	Conservación	Nº de Referencia-Inventario-Museo- Colección y otros datos de interés
Museo Arqueológico y Etnológico de Granada ³⁴⁵²	3,4 grs.	22 mm.	10 h	----	Nº en MRMAG: 73. Nº en M.A.P. Granada: 629

Denarios anónimos con símbolo punta de lanza

Tesorillos

Anv. Cabeza galeada de *Roma* a derecha; detrás, signo de valor *X*. Gráfica de puntos.

Rev. Dióscuros a caballo a derecha; debajo, punta de lanza; en exergo, *ROMA*. Gráfica lineal.

Ref.: *RRC*. 88/2 a; Sydenham 222. ¿S-E de Italia?

Procedencia	Peso	Módulo	Posición cuño	Conservación	Nº de Referencia-Inventario-Museo- Colección y otros datos de interés
Alcalá del Río (Sevilla) 1979 ³⁴⁵³	4 grs.	19 mm.	3 h	Buena	TSH. Tesoro 6, nº 6
Puebla de los Infantes II (Sevilla) 1985 ³⁴⁵⁴	2 grs.	----	----	Mala. Denario fragmentado	TSH. Tesoro 19, nº 1a

Anv. Cabeza galeada de *Roma* a derecha; detrás, signo de valor *X*. Gráfica de puntos.

Rev. Dióscuros a caballo a derecha; debajo, punta de lanza alargada; en exergo, *ROMA*. Gráfica lineal.

³⁴⁵¹ Cf. F. CHAVES TRISTÁN (1996), p. 362 (TSH); F. CHAVES TRISTÁN (2005), pp. 43-46 (MRRRAH).

³⁴⁵² Cf. M. A. MARÍN DÍAZ y A. PADILLA ARROBA (1999), pp. 359-386 (MRMAG).

³⁴⁵³ Cf. F. CHAVES TRISTÁN (1996), pp. 79-92 (TSH).

³⁴⁵⁴ Cf. F. CHAVES TRISTÁN (1988), pp. 133-168 (CPI); F. CHAVES TRISTÁN (1996), pp. 214-229 (TSH).

LA CIRCULACIÓN MONETARIA EN EL SUR PENINSULAR DURANTE
EL PERIODO ROMANO-REPUBLICANO

Ref.: *RRC*. 88/2 b; Sydenham 222. ¿S-E de Italia?

Procedencia	Peso	Módulo	Posición cuño	Conservación	Nº de Referencia-Inventario-Museo- Colección y otros datos de interés
Citania de Sanfins (Porto, Portugal) 1950 ³⁴⁵⁵	----	----	----	----	Nº en DMAE: 1

As anónimo con símbolo punta de lanza

Esporádicos

Anv. Cabeza laureada de Jano; encima, signo de valor |.

Rev. Proa de nave a derecha; encima y delante, punta de lanza y signo de valor |; en exergo, *ROMA*.

Ref.: *RRC*. 88/3; Sydenham 223 y 224. ¿S-E de Italia?

Procedencia	Peso	Módulo	Posición cuño	Conservación	Nº de Referencia-Inventario-Museo- Colección y otros datos de interés
Medellín (Badajoz) ³⁴⁵⁶	----	----	----	----	1 moneda

209-208 a. C.

Denario anónimo con símbolo ancla

Esporádicos

Anv. Cabeza galeada de *Roma* a derecha; detrás, signo de valor X. Gráfica de puntos.

Rev. Díoscuros cabalgando a derecha; debajo de las patas de los caballos, ancla a derecha; en cartela, *ROMA*. Gráfica lineal.

Ref.: *RRC*. 50/2; Sydenham 144. *Roma*.

Procedencia	Peso	Módulo	Posición cuño	Conservación	Nº de Referencia-Inventario-Museo- Colección y otros datos de interés
Hornachuelos (Ribera del Fresno, Badajoz) ³⁴⁵⁷	2,11 grs.	17 mm.	12 h	----	Nº en ENPHRFB: 2

³⁴⁵⁵ Cf. M. CASTRO HIPÓLITO (1960-1961), p. 42, nº 50; M. H. CRAWFORD (1969b), nº 463; R. M. S. CENTENO (1987), pp. 50-53; C. BLÁZQUEZ CERRATO (1992), pp. 25-35 (DMAE).

³⁴⁵⁶ Cf. C. BLÁZQUEZ CERRATO (1989-1990), p. 214, nº 13; M. ALMAGRO GORBEA y A. M. MARTÍN BRAVO (1994), p. 120; A. M. MARTÍN BRAVO (1995), p. 142; C. BLÁZQUEZ CERRATO (2002a), p. 141.

Denario de C. AL

Excavaciones

Anv. Cabeza galeada de *Roma* a derecha; detrás, signo de valor X. Gráfica de puntos.
 Rev. Dióscuros cabalgando a derecha; encima, estrellas; debajo, C·AL; en cartela, *ROMA*. Gráfica lineal.
 Ref.: *RRC*. 75/1; Sydenham 198. Sicilia.

Procedencia	Peso	Módulo	Posición cuño	Conservación	Nº de Referencia-Inventario-Museo- Colección y otros datos de interés
Castrejón de Capote (Higuera la Real, Badajoz) ³⁴⁵⁸	3,15 grs.	21 mm.	----	----	Nº en AENPSPCC: 34

Denarios anónimos con símbolo rueda

Tesorillos

Anv. Cabeza de *Roma* a derecha; detrás, signo de valor X. Gráfica de puntos.
 Rev. Dióscuros cabalgando a derecha; encima, estrellas; debajo, rueda de seis radios; en
 exergo, *ROMA*. Gráfica lineal.
 Ref.: *RRC*. 79/1; Sydenham 519. ¿Sicilia?

Procedencia	Peso	Módulo	Posición cuño	Conservación	Nº de Referencia-Inventario-Museo- Colección y otros datos de interés
Castillo de las Guardas (Sevilla) 1856 ³⁴⁵⁹	3,87 grs.	19 mm.	7 h	Buena. Denario <i>serratus</i>	TSH. Tesoro 14, nº 1. Nº en M.A.P. Sevilla: 1 (números entre 1.980-7 a 1.980- 113, sin individualizar los ejemplares)
La Oliva (Iznatoraf, Jaén) 1861 ³⁴⁶⁰	----	----	----	Denario <i>serratus</i>	2 monedas
Marrubiales de Córdoba (Córdoba) 1916 ³⁴⁶¹	3,77 grs.	----	----	Denario <i>serratus</i>	TSH. Tesoro 7, nº 12. Nº en FORs: 11

³⁴⁵⁷ Cf. F. J. JIMÉNEZ ÁVILA (1990) (ENPHRFB); M. P. GARCÍA-BELLIDO (1993b), p. 88; C. BLÁZQUEZ CERRATO (2002a), pp. 135-140.

³⁴⁵⁸ Cf. L. BERROCAL RANGEL (1988), pp. 19-23; L. BERROCAL RANGEL y A. CANTO GARCÍA (1990), pp. 67-77 (AENPSPCC); L. BERROCAL RANGEL (1991), pp. 331-345; C. BLÁZQUEZ CERRATO (2002a), pp. 71-72.

³⁴⁵⁹ Cf. J. HERNÁNDEZ DÍAZ, A. SANCHO CORBACHO y F. COLLANTES DE TERÁN (1943), pp. 309 y 313; F. FERNÁNDEZ y C. MARTÍN (1994), pp. 7-39; F. CHAVES TRISTÁN (1996), pp. 178-188 (TSH).

³⁴⁶⁰ Cf. F. CHAVES TRISTÁN (1996), pp. 244-340 (TSH); F. CHAVES TRISTÁN (2005), pp. 33-38 (MRRRAH).

³⁴⁶¹ Cf. M. H. CRAWFORD (1969a), pp. 79-93 (FORs); F. CHAVES TRISTÁN (1996), pp. 93-104 (TSH).

LA CIRCULACIÓN MONETARIA EN EL SUR PENINSULAR DURANTE
EL PERIODO ROMANO-REPUBLICANO

Excavaciones

Anv. Cabeza de *Roma* a derecha; detrás, signo de valor X. Gráfica de puntos.
Rev. Dióscuros cabalgando a derecha; encima, estrellas; debajo, rueda de seis radios; en exergo, *ROMA*. Gráfica lineal.
Ref.: *RRC*. 79/1; Sydenham 519. ¿*Sicilia*?

Procedencia	Peso	Módulo	Posición cuño	Conservación	Nº de Referencia-Inventario-Museo- Colección y otros datos de interés
Cáceres el Viejo ³⁴⁶²	3,5 grs.	----	----	Denario <i>serratus</i>	Nº en CVSLS: 1. AA 1928, p. 56. Nº en PACCRCV: 10. Paradero desconocido.

Denarios anónimos con símbolo delfín

Tesorillos

Anv. Cabeza galeada de *Roma* a derecha; detrás, signo de valor X. Gráfica de puntos.
Rev. Dióscuros a caballo a derecha; debajo, delfín; en exergo, *ROMA*. Gráfica lineal.
Ref.: *RRC*. 80/1 a; Sydenham 214. ¿*Sicilia*?

Procedencia	Peso	Módulo	Posición cuño	Conservación	Nº de Referencia-Inventario-Museo- Colección y otros datos de interés
Alcalá del Río (Sevilla) 1979 ³⁴⁶³	4 grs.	19 mm.	9 h	Buena	TSH. Tesoro 6, nº 7

Museos

Anv. Cabeza galeada de *Roma* a derecha; detrás, signo de valor X. Gráfica de puntos.
Rev. Dióscuros a caballo a derecha; debajo, delfín; en exergo, *ROMA*. Gráfica lineal.
Ref.: *RRC*. 80/1 a; Sydenham 214. ¿*Sicilia*?

Procedencia	Peso	Módulo	Posición cuño	Conservación	Nº de Referencia-Inventario-Museo- Colección y otros datos de interés
Museo Arqueológico Provincial de Málaga ³⁴⁶⁴	3,15 grs.	17,2 mm.	3 h	Regular	Nº en CTFMMM: 1. Nº en M.A.P. Málaga: 337

³⁴⁶² Cf. A. SCHULTEN (1928), pp. 12 y ss. (AA 1927); A. SCHULTEN (1930), pp. 54 y ss. (AA 1928); A. SCHULTEN (1932), pp. 346 y ss. (AA 1930); M. BELTRÁN LLORIS (1973-1974), pp. 255-310 (PACCRCV); H. J. HILDEBRANT (1994), pp. 257-297 (CVSLS); C. BLÁZQUEZ CERRATO (2002a), pp. 60-68.

³⁴⁶³ Cf. F. CHAVES TRISTÁN (1996), pp. 79-92 (TSH).

³⁴⁶⁴ Cf. B. MORA SERRANO (1984-1985), pp. 187-200 (CTFMMM); B. MORA SERRANO y D. SEDEÑO FERRER (1987), pp. 211-221 (MRRAMM).

209 a 179-170 a. C.

Denarios con Dióscuros sin leyenda y símbolo no descrito

Tesorillos

Anv. Cabeza de *Roma* a derecha; detrás, signo de valor X. Gráfica de puntos.
 Rev. Dióscuros cabalgando a derecha; sin leyenda y símbolo no descrito. Gráfica lineal.
 Ref.: *RRC.* entre 50 y 168. *Roma.*

Procedencia	Peso	Módulo	Posición cuño	Conservación	Nº de Referencia-Inventario-Museo- Colección y otros datos de interés
Almadenes de Pozoblanco (Córdoba) 1925 ³⁴⁶⁵	----	----	----	----	TSH. Tesoro 8, Lote I b, nº 1. Nº en THAP: 7
El Centenillo (Jaén) 1920 ³⁴⁶⁶	----	----	----	----	TSH. Tesoro 9, nº 14. Nº en NHRSM: 5
	----	----	----	----	TSH. Tesoro 9, nº 15. Nº en NHRSM: 5
	----	----	----	----	TSH. Tesoro 9, nº 16. Nº en NHRSM: 5
	----	----	----	----	TSH. Tesoro 9, nº 17. Nº en NHRSM: 5
	----	----	----	----	TSH. Tesoro 9, nº 18. Nº en NHRSM: 5
	----	----	----	----	TSH. Tesoro 9, nº 19. Nº en NHRSM: 5
----	----	----	----	----	TSH. Tesoro 9, nº 20. Nº en NHRSM: 5

Denario anónimo con símbolo no descrito

Tesorillos

Anv. Cabeza de *Roma*; detrás, signo de valor X.
 Rev. Dióscuros; con símbolo no descrito.
 Ref.: *RRC.* entre 59 y 168. Incierta.

Procedencia	Peso	Módulo	Posición cuño	Conservación	Nº de Referencia-Inventario-Museo- Colección y otros datos de interés
Pozoblanco (Córdoba) 1870 ³⁴⁶⁷	----	----	----	----	TSH. Tesoro 2, nº 5

³⁴⁶⁵ Cf. S. DE LOS SANTOS GENER (1941), pp. 69-75 (THAP); F. CHAVES TRISTÁN (1996), pp. 105-119 (TSH).

³⁴⁶⁶ Cf. H. W. SANDARS (1921), pp. 179-186 (NHRSM); F. CHAVES TRISTÁN (1996), pp. 120-126 (TSH).

³⁴⁶⁷ Cf. F. CHAVES TRISTÁN (1996), pp. 55-57 (TSH).

208 a. C.

Denario anónimo con símbolo maza

Tesorillos

Anv. Cabeza de *Roma* a derecha; detrás, signo de valor X. Gráfica de puntos.
Rev. Dióscuros cabalgando a derecha; debajo, maza; en exergo, *ROMA*. Gráfica lineal.
Ref.: *RRC*. 89/2; Sydenham 211. ¿S-E de Italia?

Procedencia	Peso	Módulo	Posición cuño	Conservación	Nº de Referencia-Inventario-Museo- Colección y otros datos de interés
Marrubiales de Córdoba (Córdoba) 1916 ³⁴⁶⁸	3,60 grs.	----	----	----	TSH. Tesoro 7, nº 13. Nº en FORs: 10

As anónimo con símbolo maza

Excavaciones

Anv. Cabeza laureada de Jano; encima, signo de valor |.
Rev. Proa de nave a derecha; encima, maza; delante, signo de valor |; debajo, *ROMA*.
Ref.: *RRC*. 89/3; Sydenham 213. ¿S-E de Italia?

Procedencia	Peso	Módulo	Posición cuño	Conservación	Nº de Referencia-Inventario-Museo- Colección y otros datos de interés
Cáceres el Viejo ³⁴⁶⁹	36,23 grs.	35 mm.	----	----	Nº en CVSLS: 3. AA 1927, p. 12. Nº en PACCRCV: 19 (Schulten pone un peso de 36,3 grs.). Museo de Cáceres (aunque Beltrán no lo ha localizado)

Denario anónimo con símbolos maza y bastón

Tesorillos

Anv. Cabeza galeada de *Roma* a derecha; detrás, signo de valor X. Gráfica de puntos.

³⁴⁶⁸ Cf. M. H. CRAWFORD (1969a), pp. 79-93 (FORs); F. CHAVES TRISTÁN (1996), pp. 93-104 (TSH).

³⁴⁶⁹ Cf. A. SCHULTEN (1928), pp. 12 y ss. (AA 1927); A. SCHULTEN (1930), pp. 54 y ss. (AA 1928); A. SCHULTEN (1932), pp. 346 y ss. (AA 1930); M. BELTRÁN LLORIS (1973-1974), pp. 255-310 (PACCRCV); H. J. HILDEBRANT (1994), pp. 257-297 (CVSLS); C. BLÁZQUEZ CERRATO (2002a), pp. 60-68.

Rev. Dióscuros cabalgando a derecha; debajo, bastón; entre líneas, *ROMA*. Gráfica lineal.

Ref.: *RRC*. 106/3 b; Sydenham 158. *Etruria?*

Procedencia	Peso	Módulo	Posición cuño	Conservación	Nº de Referencia-Inventario-Museo- Colección y otros datos de interés
El Centenillo (Jaén) Junio 1911 ³⁴⁷⁰	----	----	----	----	TSH. Tesoro 16, nº 3. Nº en NRRCC: 2

207 a. C.

Denarios anónimos con símbolo creciente

Tesorillos

Anv. Cabeza de *Roma* a derecha; detrás, signo de valor *X*. Gráfica de puntos.

Rev. Dióscuros cabalgando a derecha; arriba, creciente; en cartela, *ROMA*. Gráfica lineal.

Ref.: *RRC*. 57/2; Sydenham 219 y 265. *Roma*.

Procedencia	Peso	Módulo	Posición cuño	Conservación	Nº de Referencia-Inventario-Museo- Colección y otros datos de interés
La Oliva (Iznatoraf, Jaén) 1861 ³⁴⁷¹	----	----	----	----	3 monedas
Villa del Río (Córdoba) 1874 ³⁴⁷²	----	----	----	----	TSH. Tesoro 28. 2 monedas

Excavaciones

Anv. Cabeza de *Roma* a derecha; detrás, signo de valor *X*. Gráfica de puntos.

Rev. Dióscuros cabalgando a derecha; arriba, creciente; en cartela, *ROMA*. Gráfica lineal.

Ref.: *RRC*. 57/2 ó 137/1. *Roma* (Cr. 207 ó 194-190 a. C.)

Procedencia	Peso	Módulo	Posición cuño	Conservación	Nº de Referencia-Inventario-Museo- Colección y otros datos de interés
Cáceres el Viejo ³⁴⁷³	----	----	----	----	Nº en CVSLS: 2. AA 1927, p. 13. Nº en PACCRCV: 2. Paradero desconocido.

³⁴⁷⁰ Cf. G. F. HILL y H. W. SANDARS (1912), pp. 63-69 (NRRCC); F. CHAVES TRISTÁN (1996), pp. 194-197 (TSH).

³⁴⁷¹ Cf. F. CHAVES TRISTÁN (1996), pp. 244-340 (TSH); F. CHAVES TRISTÁN (2005), pp. 33-38 (MRRRAH).

³⁴⁷² Cf. F. CHAVES TRISTÁN (1996), p. 362 (TSH); F. CHAVES TRISTÁN (2005), pp. 43-46 (MRRRAH).

³⁴⁷³ Cf. A. SCHULTEN (1928), pp. 12 y ss. (AA 1927); A. SCHULTEN (1930), pp. 54 y ss. (AA 1928); A. SCHULTEN (1932), pp. 346 y ss. (AA 1930); M. BELTRÁN LLORIS (1973-1974), pp. 255-310 (PACCRCV); H. J. HILDEBRANT (1994), pp. 257-297 (CVSLS); C. BLÁZQUEZ CERRATO (2002a), pp. 60-68.

LA CIRCULACIÓN MONETARIA EN EL SUR PENINSULAR DURANTE
EL PERIODO ROMANO-REPUBLICANO

Esporádicos

Anv. Cabeza de *Roma* a derecha; detrás, signo de valor X. Gráfica de puntos.
Rev. Dióscuros cabalgando a derecha; arriba, creciente; en cartela, *ROMA*. Gráfica lineal.
Ref.: *RRC. 57/2 ó 137/1. Roma* (Cr. 207 ó 194-190 a. C.)

Procedencia	Peso	Módulo	Posición cuño	Conservación	Nº de Referencia-Inventario-Museo- Colección y otros datos de interés
Cerro del Aljibe (Coín, Málaga) ³⁴⁷⁴	----	----	6 h	Muy Buena	Nº en DRERHPM: 1. Colección particular

Denarios anónimos con símbolo cornucopia

Tesorillos

Anv. Cabeza de *Roma* a derecha; detrás, signo de valor X. Gráfica de puntos.
Rev. Dióscuros cabalgando a derecha; debajo, cornucopia; en cartela, *ROMA*. Gráfica lineal.
Ref.: *RRC. 58/2; Sydenham 216. Roma*.

Procedencia	Peso	Módulo	Posición cuño	Conservación	Nº de Referencia-Inventario-Museo- Colección y otros datos de interés
Almadenes de Pozoblanco (Córdoba) 1925 ³⁴⁷⁵	----	----	----	----	TSH. Tesoro 8, Lote I b, nº 2. Nº en M.A.P. Córdoba: 5.296. Nº en THAP: 5
La Oliva (Iznatoraf, Jaén) 1861 ³⁴⁷⁶	----	----	----	----	2 monedas
Puebla de los Infantes I (Sevilla) 1985 ³⁴⁷⁷	4,2 grs.	18 mm.	6 h	Regular. Horadada	TSH. Tesoro 19, nº 5. Nº en CPI: 7
Villa del Río (Córdoba) 1874 ³⁴⁷⁸	----	----	----	----	TSH. Tesoro 28. 2 monedas

³⁴⁷⁴ Cf. C. GOZALBES CRAVIOTO (1991-1992), pp. 99-114 (DRERHPM).

³⁴⁷⁵ Cf. S. DE LOS SANTOS GENER (1941), pp. 69-75 (THAP); F. CHAVES TRISTÁN (1996), pp. 105-119 (TSH).

³⁴⁷⁶ Cf. F. CHAVES TRISTÁN (1996), pp. 244-340 (TSH); F. CHAVES TRISTÁN (2005), pp. 33-38 (MRRRAH).

³⁴⁷⁷ Cf. F. CHAVES TRISTÁN (1988), pp. 133-168 (CPI); F. CHAVES TRISTÁN (1996), pp. 214-229 (TSH).

³⁴⁷⁸ Cf. F. CHAVES TRISTÁN (1996), p. 362 (TSH); F. CHAVES TRISTÁN (2005), pp. 43-46 (MRRRAH).

206-200 a. C.

*Denario de VAR**Tesorillos*

Anv. Cabeza de *Roma* a derecha; detrás, signo de valor X. Gráfica de puntos.
 Rev. Dióscuros cabalgando a derecha; debajo de las patas de los caballos, *VAR*; en exergo, *ROMA*. Gráfica lineal.
 Ref.: *RRC*. 126/1; Sydenham 275. *Roma*.

Procedencia	Peso	Módulo	Posición cuño	Conservación	Nº de Referencia-Inventario-Museo- Colección y otros datos de interés
Castillo de las Guardas (Sevilla) 1856 ³⁴⁷⁹	4,36 grs.	20 mm.	5 h	Regular	TSH. Tesoro 14, nº 4. Nº en M.A.P. Sevilla: 4 (números entre 19.80-7 a 1.980-113, sin individualizar los ejemplares)

*Denarios anónimos con símbolo cabeza femenina**Tesorillos*

Anv. Cabeza galeada de *Roma* a derecha; detrás, signo de valor X. Gráfica de puntos.
 Rev. Dióscuros cabalgando a derecha; debajo de las patas de los caballos, cabeza femenina; en cartela, *ROMA*. Gráfica lineal.
 Ref.: *RRC*. 127/1; Sydenham 277. Incierta.

Procedencia	Peso	Módulo	Posición cuño	Conservación	Nº de Referencia-Inventario-Museo- Colección y otros datos de interés
Idanha-a-Velha I (Portugal) ³⁴⁸⁰	----	----	----	----	Nº en TIVDRIDA: 1
Puebla de los Infantes I (Sevilla) 1985 ³⁴⁸¹	2,2 grs.	16 mm.	11 h	Mala. Fragmentada y quemada	TSH. Tesoro 19, nº 6. Nº en CPI: 10

³⁴⁷⁹ Cf. J. HERNÁNDEZ DÍAZ, A. SANCHO CORBACHO y F. COLLANTES DE TERÁN (1943), pp. 309 y 313; F. FERNÁNDEZ y C. MARTÍN (1994), pp. 7-39; F. CHAVES TRISTÁN (1996), pp. 178-188 (TSH).

³⁴⁸⁰ Cf. COIN HOARDS III (1977), p. 54; L. VILLARONGA I GARRIGA (1980a), pp. 103-117; C. BLÁZQUEZ CERRATO (1987-1988), pp. 105-142, nº 52; L. VILLARONGA I GARRIGA (1993), nº 60; P. P. RIPOLLÈS ALEGRE y M. M. LLORENS (2002), p. 515.

³⁴⁸¹ Cf. F. CHAVES TRISTÁN (1988), pp. 133-168 (CPI); F. CHAVES TRISTÁN (1996), pp. 214-229 (TSH).

LA CIRCULACIÓN MONETARIA EN EL SUR PENINSULAR DURANTE
EL PERIODO ROMANO-REPUBLICANO

Esporádicos

Anv. Cabeza galeada de *Roma* a derecha; detrás, signo de valor X. Gráfica de puntos.
Rev. Dióscuros cabalgando a derecha; debajo de las patas de los caballos, cabeza femenina; en cartela, *ROMA*. Gráfica lineal.
Ref.: *RRC*. 127/1; Sydenham 277. Incierta.

Procedencia	Peso	Módulo	Posición cuño	Conservación	Nº de Referencia-Inventario-Museo- Colección y otros datos de interés
Bornos (Cádiz) ³⁴⁸²	3 grs.	18 mm.	----	----	----

Museos

Anv. Cabeza galeada de *Roma* a derecha; detrás, signo de valor X. Gráfica de puntos.
Rev. Dióscuros cabalgando a derecha; debajo de las patas de los caballos, cabeza femenina; en cartela, *ROMA*. Gráfica lineal.
Ref.: *RRC*. 127/1; Sydenham 277. Incierta.

Procedencia	Peso	Módulo	Posición cuño	Conservación	Nº de Referencia-Inventario-Museo- Colección y otros datos de interés
Museo Arqueológico y Etnológico de Granada ³⁴⁸³	3,9 grs.	21 mm.	9 h	----	Nº en MRMAG: 3. Nº en M.A.P. Granada: 692

Denarios anónimos con símbolo pentagrama

Tesorillos

Anv. Cabeza galeada de *Roma* a derecha; detrás, signo de valor X. Gráfica de puntos.
Rev. Dióscuros a caballo a derecha; debajo pentagrama; en exergo *ROMA*. Gráfica lineal.
Ref.: *RRC*. 129/1; Sydenham 205. *Roma*.

Procedencia	Peso	Módulo	Posición cuño	Conservación	Nº de Referencia-Inventario-Museo- Colección y otros datos de interés
Alcalá del Río (Sevilla) 1979 ³⁴⁸⁴	3,5 grs.	22 mm.	1 h	Regular	TSH. Tesoro 6, nº 8
Puebla de los Infantes I (Sevilla) 1985 ³⁴⁸⁵	2,7 grs.	20 mm.	2 h	Mala. Horadada	TSH. Tesoro 19, nº 7. Nº en CPI: 9

³⁴⁸² Cf. C. FERNÁNDEZ-CHICARRO (1947), pp. 157-164; C. BLÁZQUEZ CERRATO (1992), pp. 179-183.

³⁴⁸³ Cf. M. A. MARÍN DÍAZ y A. PADILLA ARROBA (1999), pp. 359-386 (MRMAG).

³⁴⁸⁴ Cf. F. CHAVES TRISTÁN (1996), pp. 79-92 (TSH).

³⁴⁸⁵ Cf. F. CHAVES TRISTÁN (1988), pp. 133-168 (CPI); F. CHAVES TRISTÁN (1996), pp. 214-229 (TSH).

Denarios anónimos con símbolos bastón y pluma

Tesorillos

Anv. Cabeza de *Roma* a derecha; delante, bastón; detrás, signo de valor X. Gráfica de puntos.

Rev. Dióscuros cabalgando a derecha; debajo de las patas de los caballos, pluma; en exergo, *ROMA*. Gráfica lineal.

Ref.: *RRC*. 130/1 a; Sydenham 206. Incierta.

Procedencia	Peso	Módulo	Posición cuño	Conservación	Nº de Referencia-Inventario-Museo- Colección y otros datos de interés
Almadenejos (Ciudad Real) 1976 ³⁴⁸⁶	3,37 grs.	18 mm.	1 h	Regular	TSH. Tesoro 26, nº 5. Nº en HDACR: 5. Nº en M. P. Ciudad Real: 87-4-327
Puebla de los Infantes I (Sevilla) 1985 ³⁴⁸⁷	2,5 grs.	17 mm.	11 h	Mala. Quemada	TSH. Tesoro 19, nº 8. Nº en CPI: 8

206-195 a. C.

Victoriato anónimo con símbolo bastón

Tesorillos

Anv. Cabeza laureada de Júpiter a derecha; delante, bastón. Gráfica de puntos.

Rev. Victoria a derecha, coronando un trofeo; en exergo, *ROMA*. Gráfica lineal.

Ref.: *RRC*. 112/1; Sydenham 242. *Roma*.

Procedencia	Peso	Módulo	Posición cuño	Conservación	Nº de Referencia-Inventario-Museo- Colección y otros datos de interés
Almadenejos (Ciudad Real) 1976 ³⁴⁸⁸	2,42 grs.	15 mm.	4 h	----	TSH. Tesoro 26, nº 4. Nº en HDACR: 4

³⁴⁸⁶ Cf. A. CANTO GARCÍA (1987), pp. 293-317 (HDACR); F. CHAVES TRISTÁN (1996), pp. 344-354 (TSH).

³⁴⁸⁷ Cf. F. CHAVES TRISTÁN (1988), pp. 133-168 (CPI); F. CHAVES TRISTÁN (1996), pp. 214-229 (TSH).

³⁴⁸⁸ Cf. A. CANTO GARCÍA (1987), pp. 293-317 (HDACR); F. CHAVES TRISTÁN (1996), pp. 344-354 (TSH).

LA CIRCULACIÓN MONETARIA EN EL SUR PENINSULAR DURANTE
EL PERIODO ROMANO-REPUBLICANO

Denario anónimo con símbolo bastón

Tesorillos

Anv. Cabeza galeada de *Roma* a derecha; delante, bastón; detrás, signo de valor X. Gráfica de puntos.

Rev. Dióscuros cabalgando a derecha; entre líneas, *ROMA*. Gráfica lineal.

Ref.: *RRC*. 112/2 a; Sydenham 240. *Roma*.

Procedencia	Peso	Módulo	Posición cuño	Conservación	Nº de Referencia-Inventario-Museo- Colección y otros datos de interés
<i>Castulo</i> (Linares, Jaén) 1978 ³⁴⁸⁹	3,81 grs.	----	7 h	----	TSH. Tesoro 23, nº 1. Nº en HDRC: 1

Denarios anónimos con símbolo estrella

Tesorillos

Anv. Cabeza galeada de *Roma* a derecha; detrás, signo de valor X. Gráfica de puntos.

Rev. Dióscuros a caballo a derecha; debajo de las patas de los caballos, estrella; en cartela, *ROMA*. Gráfica lineal.

Ref.: *RRC*. 113/1; Sydenham 263. *Roma*.

Procedencia	Peso	Módulo	Posición cuño	Conservación	Nº de Referencia-Inventario-Museo- Colección y otros datos de interés
Almadenes de Pozoblanco (Córdoba) 1925 ³⁴⁹⁰	----	----	----	----	TSH. Tesoro 8, Lote I b, nº 3. Nº en M.A.P. Córdoba: 5.315. Nº en THAP: 6
Castillo de las Guardas (Sevilla) 1856 ³⁴⁹¹	4,06 grs.	21 mm.	3 h	Buena	TSH. Tesoro 14, nº 2. Nº en M.A.P. Sevilla: 2 (números entre 1.980-7 a 1.980- 113, sin individualizar los ejemplares)
La Oliva (Iznatoraf, Jaén) 1861 ³⁴⁹²	----	----	----	----	2 monedas
Montoro I (Córdoba) 1936 ³⁴⁹³	----	----	----	----	TSH. Tesoro 37, nº 1. Nº en NHDRA: 1*
	----	----	----	----	TSH. Tesoro 37, nº 2. Nº en NHDRA: 1*
	----	----	----	----	TSH. Tesoro 37, nº 3. Nº en NHDRA: 1*
	----	----	----	----	TSH. Tesoro 37, nº 4. Nº en NHDRA: 1*
Puebla de los Infantes I (Sevilla) 1985 ³⁴⁹⁴	2,1 grs.	18 mm.	11 h	Mala. Quemada	TSH. Tesoro 19, nº 9. Nº en CPI: 11

³⁴⁸⁹ Cf. E. COLLANTES PÉREZ-ARDÁ (1978), pp. 19-24 (HDRC); F. CHAVES TRISTÁN (1996), pp. 238-243 (TSH).

³⁴⁹⁰ Cf. S. DE LOS SANTOS GENER (1941), pp. 69-75 (THAP); F. CHAVES TRISTÁN (1996), pp. 105-119 (TSH).

³⁴⁹¹ Cf. J. HERNÁNDEZ DÍAZ, A. SANCHO CORBACHO y F. COLLANTES DE TERÁN (1943), pp. 309 y 313; F. FERNÁNDEZ y C. MARTÍN (1994), pp. 7-39; F. CHAVES TRISTÁN (1996), pp. 178-188 (TSH).

³⁴⁹² Cf. F. CHAVES TRISTÁN (1996), pp. 244-340 (TSH); F. CHAVES TRISTÁN (2005), pp. 33-38 (MRRRAH).

³⁴⁹³ Cf. A. BELTRÁN (1955), pp. 179-182 (NHDRA); F. CHAVES TRISTÁN (1996), pp. 378-379 (TSH).

Puebla de los Infantes II (Sevilla) 1985 ³⁴⁹⁵	0,87 grs.	----	----	Mala. Denario fragmentado	TSH. Tesoro 19, nº 2 a
Torre de Juan Abad (Ciudad Real) 1934 ³⁴⁹⁶	3,83 grs.	18 mm.	3 h	----	TSH. Tesoro 12, nº 11. Nº en TDRRTJA: 12. Nº en HTRRM: 275
Villa del Río (Córdoba) 1874 ³⁴⁹⁷	----	----	----	----	TSH. Tesoro 28. 4 monedas

Excavaciones

Anv. Cabeza galeada de *Roma* a derecha; detrás, signo de valor X. Gráfica de puntos.
 Rev. Dióscuros a caballo a derecha; debajo de las patas de los caballos, estrella; en cartela, *ROMA*. Gráfica lineal.
 Ref.: *RRC*. 113/1; Sydenham 263. *Roma*.

Procedencia	Peso	Módulo	Posición cuño	Conservación	Nº de Referencia-Inventario-Museo-Colección y otros datos de interés
Cáceres el Viejo ³⁴⁹⁸	4 grs.	----	----	----	Nº en CVSLs: 4. AA 1928 (para Schulten es un denario forrado con los Dióscuros (3 grs.). Nº en PACRCV: No aparece. Paradero desconocido

Esporádicos

Anv. Cabeza galeada de *Roma* a derecha; detrás, signo de valor X. Gráfica de puntos.
 Rev. Dióscuros a caballo a derecha; debajo de las patas de los caballos, estrella; en cartela, *ROMA*. Gráfica lineal.
 Ref.: *RRC*. 113/1; Sydenham 263. *Roma*.

Procedencia	Peso	Módulo	Posición cuño	Conservación	Nº de Referencia-Inventario-Museo-Colección y otros datos de interés
Guadix (Granada) ³⁴⁹⁹	2,91 grs.	19,5 mm.	3 h	Forrado	Colección Vallecillos de Guadix, lote 88, nº 22

³⁴⁹⁴ Cf. F. CHAVES TRISTÁN (1988), pp. 133-168 (CPI); F. CHAVES TRISTÁN (1996), pp. 214-229 (TSH).

³⁴⁹⁵ Cf. F. CHAVES TRISTÁN (1988), pp. 133-168 (CPI); F. CHAVES TRISTÁN (1996), pp. 214-229 (TSH).

³⁴⁹⁶ Cf. C. M. RIVERO y F. MATEU Y LLOPIS (1935), pp. 28 y ss. (HTRRM); J. M. VIDAL BARDÁN (1982), pp. 79-96 (TDRRTJA); F. CHAVES TRISTÁN (1996), pp. 138-176 (TSH).

³⁴⁹⁷ Cf. F. CHAVES TRISTÁN (1996), p. 362 (TSH); F. CHAVES TRISTÁN (2005), pp. 43-46 (MRRRAH).

³⁴⁹⁸ Cf. A. SCHULTEN (1928), pp. 12 y ss. (AA 1927); A. SCHULTEN (1930), pp. 54 y ss. (AA 1928); A. SCHULTEN (1932), pp. 346 y ss. (AA 1930); M. BELTRÁN LLORIS (1973-1974), pp. 255-310 (PACRCV); H. J. HILDEBRANT (1994), pp. 257-297 (CVSLs); C. BLÁZQUEZ CERRATO (2002a), pp. 60-68.

³⁴⁹⁹ Cf. A. PADILLA ARROBA (2003) (en preparación).

LA CIRCULACIÓN MONETARIA EN EL SUR PENINSULAR DURANTE
EL PERIODO ROMANO-REPUBLICANO

Denarios anónimos con símbolo proa

Tesorillos

Anv. Cabeza galeada de *Roma* a derecha; detrás, signo de valor X. Gráfica de puntos.
Rev. Dióscuros a caballo a derecha; debajo de las patas de los caballos, proa de nave; en cartela, *ROMA*. Gráfica lineal.

Ref.: *RRC*. 114/1; Sydenham 244. *Roma*.

Procedencia	Peso	Módulo	Posición cuño	Conservación	Nº de Referencia-Inventario-Museo- Colección y otros datos de interés
Montoro II (Córdoba) 1988 ³⁵⁰⁰	----	----	----	----	TSH. Tesoro 38, nº 2
Santana da Carnota (Alenquer, Portugal) ³⁵⁰¹	3,632 grs.	----	6 h	----	Nº en RSSC: 1. Museo Nacional de Arqueología e Etnología, Belem (Lisboa)
Torre de Juan Abad (Ciudad Real) 1934 ³⁵⁰²	3,95 grs.	18 mm.	10 h	----	TSH. Tesoro 12, nº 12. Nº en TDRRTJA: 13. Nº en HTRRM: 274

Denarios anónimos con símbolo tridente

Tesorillos

Anv. Cabeza galeada de *Roma* a derecha; detrás, signo de valor X. Gráfica de puntos.
Rev. Dióscuros a caballo a derecha; debajo, tridente; en exergo, *ROMA*. Gráfica lineal.

Ref.: *RRC*. 115/1; Sydenham 268. *Roma*.

Procedencia	Peso	Módulo	Posición cuño	Conservación	Nº de Referencia-Inventario-Museo- Colección y otros datos de interés
Alcalá del Río (Sevilla) 1979 ³⁵⁰³	3,6 grs.	19 mm.	11 h	Regular	TSH. Tesoro 6, nº 9 335
Montoro I (Córdoba) 1936 ³⁵⁰⁴	----	----	----	----	TSH. Tesoro 37, nº 5. Nº en NHDRA: 1
	----	----	----	----	TSH. Tesoro 37, nº 6. Nº en NHDRA: 1
	----	----	----	----	TSH. Tesoro 37, nº 7. Nº en NHDRA: 1
Almadenes de Pozoblanco (Córdoba) 1925 ³⁵⁰⁵	----	----	----	----	TSH. Tesoro 8, Lote I b, nº 4. Nº en M.A.P. Córdoba: -. Nº en THAP: 4

³⁵⁰⁰ Cf. F. CHAVES TRISTÁN (1996), pp. 380-382 (TSH).

³⁵⁰¹ Cf. J. R. VIEGAS y R. PARREIRA (1984), pp. 79-91+ Lám 11-17 (RSSC).

³⁵⁰² Cf. C. M. RIVERO y F. MATEU Y LLOPIS (1935), pp. 28 y ss. (HTRRM); J. M. VIDAL BARDÁN (1982), pp. 79-96 (TDRRTJA); F. CHAVES TRISTÁN (1996), pp. 138-176 (TSH).

³⁵⁰³ Cf. F. CHAVES TRISTÁN (1996), pp. 79-92 (TSH).

³⁵⁰⁴ Cf. A. BELTRÁN (1955), pp. 179-182 (NHDRA); F. CHAVES TRISTÁN (1996), pp. 378-379 (TSH).

³⁵⁰⁵ Cf. S. DE LOS SANTOS GENER (1941), pp. 69-75 (THAP); F. CHAVES TRISTÁN (1996), pp. 105-119 (TSH).

Denarios anónimos con símbolo toro

Tesorillos

Anv. Cabeza galeada de *Roma* a derecha; detrás, signo de valor X. Gráfica de puntos.
 Rev. Dióscuros a caballo a derecha; debajo de las patas delanteras de los caballos, toro a izquierda; en exergo, *ROMA*. Gráfica lineal.
 Ref.: *RRC*. 116/1 a; Sydenham 281. *Roma*.

Procedencia	Peso	Módulo	Posición cuño	Conservación	Nº de Referencia-Inventario-Museo- Colección y otros datos de interés
Alcalá del Rfo (Sevilla) 1979 ³⁵⁰⁶	3,8 grs.	19 mm.	7 h	Buena	TSH. Tesoro 6, nº 10
La Oliva (Iznatoraf, Jaén) 1861 ³⁵⁰⁷	----	----	----	----	1 moneda

Anv. Cabeza galeada de *Roma* a derecha; detrás, signo de valor X. Gráfica de puntos.
 Rev. Dióscuros a caballo a derecha; debajo de las patas delanteras de los caballos, toro a derecha; en exergo, *ROMA* en tablilla. Gráfica lineal.
 Ref.: *RRC*. 116/1 b; Sydenham 280. *Roma*.

Procedencia	Peso	Módulo	Posición cuño	Conservación	Nº de Referencia-Inventario-Museo- Colección y otros datos de interés
Alcalá del Rfo (Sevilla) 1979 ³⁵⁰⁸	3,5 grs.	19 mm.	11 h	Regular	TSH. Tesoro 6, nº 11
Castillo de las Guardas (Sevilla) 1856 ³⁵⁰⁹	3,45 grs.	18 mm.	7 h	Regular	TSH. Tesoro 14, nº 3. Nº en M.A.P. Sevilla: 3 (números entre 1.980-7 a 1.980- 113, sin individualizar los ejemplares)

Denario anónimo con símbolo timón

Tesorillos

Anv. Cabeza galeada de *Roma* a derecha; detrás, signo de valor X. Gráfica de puntos.
 Rev. Dióscuros a caballo a derecha; debajo de las patas de los caballos, timón; en cartela, *ROMA*. Gráfica lineal.
 Ref.: *RRC*. 117A/1; Sydenham 261. *Roma*.

³⁵⁰⁶ Cf. F. CHAVES TRISTÁN (1996), pp. 79-92 (TSH).

³⁵⁰⁷ Cf. F. CHAVES TRISTÁN (1996), pp. 244-340 (TSH); F. CHAVES TRISTÁN (2005), pp. 33-38 (MRRRAH).

³⁵⁰⁸ F. CHAVES TRISTÁN (1996), pp. 79-92 (TSH).

³⁵⁰⁹ Cf. J. HERNÁNDEZ DÍAZ, A. SANCHO CORBACHO y F. COLLANTES DE TERÁN (1943), pp. 309 y 313; F. FERNÁNDEZ y C. MARTÍN (1994), pp. 7-39; F. CHAVES TRISTÁN (1996), pp. 178-188 (TSH).

LA CIRCULACIÓN MONETARIA EN EL SUR PENINSULAR DURANTE
EL PERIODO ROMANO-REPUBLICANO

Procedencia	Peso	Módulo	Posición cuño	Conservación	Nº de Referencia-Inventario-Museo- Colección y otros datos de interés
Torre de Juan Abad (Ciudad Real) 1934 ³⁵¹⁰	3,9 grs.	18,5 mm.	12 h	Denario forrado?	TSH. Tesoro 12, nº 13. Nº en TDRRTJA: 14. Nº en HTRRM: 273

Denario anónimo con símbolo cerda

Tesorillos

Anv. Cabeza galeada de *Roma* a derecha; detrás, signo de valor X. Gráfica de puntos.
Rev. Dióscuros a caballo a derecha; debajo de las patas de los caballos, cerda; en cartela
ROMA. Gráfica lineal.
Ref.: *RRC*. 121/2; Sydenham 252. *Roma*.

Procedencia	Peso	Módulo	Posición cuño	Conservación	Nº de Referencia-Inventario-Museo- Colección y otros datos de interés
Torre de Juan Abad (Ciudad Real) 1934 ³⁵¹¹	2,95 grs.	18 mm.	10 h	Mala	TSH. Tesoro 12, nº 14. Nº en TDRRTJA: 11. Nº en HTRRM: 272

Triens anónimo con símbolo cerda

Esporádicos

Anv. Cabeza galeada de Minerva a derecha; encima, signo de valor
Rev. Proa de nave a derecha; encima, cerda y *ROMA*. Debajo, signo de valor
Ref.: *RRC*. 121/5; Sydenham 254 b. *Roma*.

Procedencia	Peso	Módulo	Posición cuño	Conservación	Nº de Referencia-Inventario-Museo- Colección y otros datos de interés
Chões de Alpompé (Santarém, Portugal) ³⁵¹²	6,09 grs.	23 mm.	5 h	----	Nº en MARRCA: Esporádicos 1

³⁵¹⁰ Cf. C. M. RIVERO y F. MATEU Y LLOPIS (1935), pp. 28 y ss. (HTRRM); J. M. VIDAL BARDÁN (1982), pp. 79-96 (TDRRTJA); F. CHAVES TRISTÁN (1996), pp. 138-176 (TSH).

³⁵¹¹ Cf. F. CHAVES TRISTÁN (1996), pp. 138-176 (TSH).

³⁵¹² Cf. J. RUIVO (1999), pp. 101-110 (MARRCA).

Victoriatos anónimos con símbolo perro

Tesorillos

Anv. Cabeza laureada de Júpiter a derecha. Gráfica de puntos.
 Rev. Victoria coronando trofeo; entre ellos, perro; en exergo, *ROMA*. Gráfica lineal.
 Ref.: *RRC*. 122/1; Sydenham 251. *Roma*.

Procedencia	Peso	Módulo	Posición cuño	Conservación	Nº de Referencia-Inventario-Museo- Colección y otros datos de interés
Villa del Río (Córdoba) 1874 ³⁵¹³	----	----	----	----	TSH. Tesoro 28. 14 monedas

Denarios anónimos con símbolo perro

Tesorillos

Anv. Cabeza de *Roma* a derecha; detrás, signo de valor X. Gráfica de puntos.
 Rev. Dióscuros cabalgando a derecha; debajo, perro; en exergo, *ROMA*. Gráfica lineal.
 Ref.: *RRC*. 122/2; Sydenham 249. *Roma*.

Procedencia	Peso	Módulo	Posición cuño	Conservación	Nº de Referencia-Inventario-Museo- Colección y otros datos de interés
Cogollos de Guadix (Granada) 1958 ³⁵¹⁴	3,68 grs.	19 mm.	12 h	----	TSH. Tesoro 17, nº 4. Nº en M.A.P. Granada: 6.982
Villanueva de Córdoba (Córdoba) 1958 ³⁵¹⁵	3,09 grs.	18 mm.	9 h	Regular	TSH. Tesoro 5, nº 1. Nº en M.A.P. Córdoba: 27.247

As anónimo con símbolo perro

Museos

Anv. Cabeza laureada de Jano bifronte; encima, signo de valor |.
 Rev. Proa de nave a derecha; delante, signo de valor |; encima, perro; debajo, *ROMA*.
 Ref.: *RRC*. 122/3; Sydenham 251. *Roma*.

³⁵¹³ Cf. F. CHAVES TRISTÁN (1996), p. 362 (TSH); F. CHAVES TRISTÁN (2005), pp. 43-46 (MRRRAH).

³⁵¹⁴ Cf. A. MENDOZA EGUARAS (1978), pp. 25-52; F. CHAVES TRISTÁN (1996), pp. 198-206 (TSH); A. PADILLA ARROBA. y M. A. MARÍN DÍAZ (2000b), pp. 39-75.

³⁵¹⁵ Cf. F. CHAVES TRISTÁN (1996), pp. 66-78 (TSH).

LA CIRCULACIÓN MONETARIA EN EL SUR PENINSULAR DURANTE
EL PERIODO ROMANO-REPUBLICANO

Procedencia	Peso	Módulo	Posición cuño	Conservación	Nº de Referencia-Inventario-Museo- Colección y otros datos de interés
Museo Arqueológico y Etnológico de Granada ³⁵¹⁶	30,2 grs.	33 mm.	6 h	----	Nº en MRMAG: 94. Nº en M.A.P. Granada: 608

Ases anónimos con símbolo carnero

Museos

Anv. Cabeza laureada de Jano; encima, signo de valor |.
Rev. Proa de nave a derecha; encima, carnero; delante, signo de valor |; debajo, ROMA.
Ref.: RRC. 123/2. Roma.

Procedencia	Peso	Módulo	Posición cuño	Conservación	Nº de Referencia-Inventario-Museo- Colección y otros datos de interés
Museo Arqueológico y Etnológico de Granada ³⁵¹⁷	22,2 grs.	32 mm.	11 h	----	Nº en MRMAG: 97. Nº en M.A.P. Granada: 605
	34 grs.	34 mm.	7 h	----	Nº en MRMAG: 98. Nº en M.A.P. Granada: 604

199-170 a. C.

Denario anónimo con símbolo oreja

Tesorillos

Anv. Cabeza galeada de Roma a derecha; detrás, signo de valor X. Gráfica de puntos.
Rev. Diana en biga a derecha; debajo, oreja; en exergo, ROMA. Gráfica lineal.
Ref.: RRC. 170/1; Sydenham 286. Roma.

Procedencia	Peso	Módulo	Posición cuño	Conservación	Nº de Referencia-Inventario-Museo- Colección y otros datos de interés
Aznalcóllar (Sevilla) entre 1908- 1919? ³⁵¹⁸	3,36 grs.	20,5 mm.	7 h	----	TSH. Tesoro 15, nº 2. Nº en RSME: 17

³⁵¹⁶ Cf. M. A. MARÍN DÍAZ y A. PADILLA ARROBA (1999), pp. 359-386 (MRMAG).

³⁵¹⁷ Cf. M. A. MARÍN DÍAZ y A. PADILLA ARROBA (1999), pp. 359-386 (MRMAG).

³⁵¹⁸ Cf. F. CHAVES TRISTÁN (1996), pp. 189-193 (TSH).

194-190 a. C.

Victoriato de ME

Excavaciones

Anv. Cabeza laureada de Júpiter a derecha. Gráfica de puntos.
 Rev. Victoria a derecha, coronando un trofeo; entre ambos, *ME*; en exergo, *ROMA*.
 Gráfica lineal.
 Ref.: *RRC*. 132/1; Sydenham 318. *Roma*.

Procedencia	Peso	Módulo	Posición cuño	Conservación	Nº de Referencia-Inventario-Museo- Colección y otros datos de interés
Valderrepisa (Fuencaliente, Ciudad Real) ³⁵¹⁹	2,07 grs.	16,30 mm.	12 h	Buena	Nº en MRERSMPVFCR: 1 (Fig. 1). Nº de inventario en excavación: 2. Localización: Sector A, cata 1, en el nivel superficial de la calle Y

Denario de ME

Tesorillos

Anv. Cabeza galeada de *Roma* a derecha; detrás, signo de valor *X*. Gráfica de puntos.
 Rev. Dióscuros cabalgando a derecha; debajo, *ME*; en cartela, *ROMA*. Gráfica lineal.
 Ref.: *RRC*. 132/2; Sydenham 317. *Roma*.

Procedencia	Peso	Módulo	Posición cuño	Conservación	Nº de Referencia-Inventario-Museo- Colección y otros datos de interés
Puebla de los Infantes I (Sevilla) 1985 ³⁵²⁰	2,8 grs.	18 mm.	5 h	Mala. Horadada (2 veces)	TSH. Tesoro 19, nº 25. Nº en CPI: 28

Denarios de TAMP

Tesorillos

Anv. Cabeza galeada de *Roma* a derecha; detrás, signo de valor *X*. Gráfica de puntos.

³⁵¹⁹ Cf. M. FERNÁNDEZ RODRÍGUEZ y C. GARCÍA BUENO (1993), Apéndice de C. MARCOS ALONSO, pp. 42-50 (MRERSMPVFCR).

³⁵²⁰ Cf. F. CHAVES TRISTÁN (1988), pp. 133-168 (CPI); F. CHAVES TRISTÁN (1996), pp. 214-229 (TSH).

LA CIRCULACIÓN MONETARIA EN EL SUR PENINSULAR DURANTE
EL PERIODO ROMANO-REPUBLICANO

Rev. Dióscuros a caballo a derecha; debajo *TAMP* en monograma; en exergo *ROMA*.
Ref.: *RRC*. 133/2 a; Sydenham 334 a. *Roma*.

Procedencia	Peso	Módulo	Posición cuño	Conservación	Nº de Referencia-Inventario-Museo- Colección y otros datos de interés
Almuñécar (Granada) ³⁵²¹	3,64 grs.	20 mm.	----	----	TSH. Tesoro 43, nº 1. Nº en TDPSS: 1

Avn. Cabeza galeada de *Roma* a derecha; detrás, signo de valor X. Gráfica de puntos.
Rev. Dióscuros a caballo a derecha; encima, *TAMP* en monograma; en exergo, *ROMA*.
Ref.: *RRC*. 133/2 b; Sydenham 334. *Roma*.

Procedencia	Peso	Módulo	Posición cuño	Conservación	Nº de Referencia-Inventario-Museo- Colección y otros datos de interés
Alcalá del Río (Sevilla) 1979 ³⁵²²	3,65 grs.	18 mm.	6 h	Regular	TSH. Tesoro 6, nº 12

Avn. Cabeza galeada de *Roma* a derecha; detrás, signo de valor X. Gráfica de puntos.
Rev. Dióscuros a caballo a derecha; encima o debajo, *TAMP* en monograma; en exergo,
ROMA.
Ref.: *RRC*. 133/2; Sydenham 334 y 334 a. *Roma*.

Procedencia	Peso	Módulo	Posición cuño	Conservación	Nº de Referencia-Inventario-Museo- Colección y otros datos de interés
Córdoba 1873 ó 1874 ³⁵²³	----	----	----	----	1 moneda. Mencionada por Francisco Mateos Gago
Torres o Cazlona (Jaén) 1618 ³⁵²⁴	----	----	----	----	TSH. Tesoro 11, nº 10

Denario de L PL H

Tesorillos

Avn. Cabeza de *Roma* a derecha; detrás, signo de valor X. Gráfica de puntos.
Rev. Dióscuros cabalgando a derecha; encima o debajo de las patas delanteras, *LPHL* en
monograma; en cartela, *ROMA*. Gráfica lineal.
Ref.: *RRC*. 134/1 -; Sydenham 332 y 332 a. *Roma*.

Procedencia	Peso	Módulo	Posición cuño	Conservación	Nº de Referencia-Inventario-Museo- Colección y otros datos de interés
Torres o Cazlona (Jaén) 1618 ³⁵²⁵	----	----	----	----	TSH. Tesoro 11, nº 11

³⁵²¹ Cf. A. RUIZ y A. GINÉS (1989), pp. 119-129 (TDPSS); F. CHAVES TRISTÁN (1996), pp. 441-443 (TSH).

³⁵²² Cf. F. CHAVES TRISTÁN (1996), pp. 79-92 (TSH).

³⁵²³ Cf. F. CHAVES TRISTÁN (2005), pp. 43-44 (MRRRAH).

³⁵²⁴ Cf. F. CHAVES TRISTÁN (1996), pp. 130-137 (TSH).

³⁵²⁵ Cf. F. CHAVES TRISTÁN (1996), pp. 130-137 (TSH).

Ases de L PL H

Tesorillos

Anv. Cabeza laureada de Jano bifronte a derecha; encima, signo de valor |.
 Rev. Proa de nave a derecha; encima, *LPHL* en monograma; debajo, *ROMA*.
 Ref.: *RRC*. 134/2; Sydenham 333. *Roma*.

Procedencia	Peso	Módulo	Posición cuño	Conservación	Nº de Referencia-Inventario-Museo- Colección y otros datos de interés
El Saucejo (Sevilla) ³⁵²⁶	20,80 grs.	----	6 h	----	Nº en TBELS: 6

Museos

Anv. Cabeza laureada de Jano bifronte a derecha; encima, signo de valor |.
 Rev. Proa de nave a derecha; encima, *LPHL* en monograma; debajo, *ROMA*.
 Ref.: *RRC*. 134/2; Sydenham 333. *Roma*.

Procedencia	Peso	Módulo	Posición cuño	Conservación	Nº de Referencia-Inventario-Museo- Colección y otros datos de interés
Museo Nacional de Arte Romano de Mérida (Badajoz) ³⁵²⁷	17,39 grs.	32 mm.	11 h	----	Nº en CMAOPIMCP: 2

Denarios anónimos con símbolo lechuza

Tesorillos

Anv. Cabeza galeada de *Roma* a derecha; detrás, signo de valor X. Gráfica de puntos.
 Rev. Dióscuros cabalgando a derecha; debajo de las patas de los caballos, lechuza; entre
 líneas o en exergo, *ROMA*. Gráfica lineal.
 Ref.: *RRC*. 135/1; Sydenham 582. *Roma*.

Procedencia	Peso	Módulo	Posición cuño	Conservación	Nº de Referencia-Inventario-Museo- Colección y otros datos de interés
Montoro II (Córdoba) 1988 ³⁵²⁸	----	----	----	----	TSH. Tesoro 38, nº 3
Puebla de los Infantes II (Sevilla) 1985 ³⁵²⁹	1,05 grs.	17 mm.	----	Mala. Fragmentada	TSH. Tesoro 19, nº 3 a

³⁵²⁶ Cf. L. VILLARONGA I GARRIGA (1980b), pp. 175-179 (TBELS).

³⁵²⁷ Cf. C. BLÁZQUEZ CERRATO (2002a), pp. 102-115 (CMAOPIMCP).

³⁵²⁸ Cf. F. CHAVES TRISTÁN (1996), pp. 380-382 (TSH).

³⁵²⁹ Cf. F. CHAVES TRISTÁN (1988), pp. 133-168 (CPI); F. CHAVES TRISTÁN (1996), pp. 214-229 (TSH).

LA CIRCULACIÓN MONETARIA EN EL SUR PENINSULAR DURANTE
EL PERIODO ROMANO-REPUBLICANO

Denarios de AV

Tesorillos

Anv. Cabeza galeada de *Roma* a derecha; detrás, signo de valor X.
Rev. Diana en biga a derecha; encima, AV en monograma; debajo, *ROMA* en tablilla.
Gráfica lineal.
Ref.: *RRC*. 136/1; Sydenham 326. *Roma*.

Procedencia	Peso	Módulo	Posición cuño	Conservación	Nº de Referencia-Inventario-Museo- Colección y otros datos de interés
Chiclana de Segura (Jaén) 1972 ³⁵³⁰	2,93 grs.	19,5 mm.	2 h	Regular. Denario forrado	TSH. Tesoro 3, nº 2. Nº en M.A.P. Jaén: 00243. Nº en TPCHS: 2
El Centenillo (Jaén) 1920 ³⁵³¹	----	----	----	----	TSH. Tesoro 9, nº 21. Nº en NHRSM: 1
Marrubiales de Córdoba (Córdoba) 1916 ³⁵³²	3,71 grs.	----	----	----	TSH. Tesoro 7, nº 14. Nº en FORS: 15
Villa del Río (Córdoba) 1874 ³⁵³³	----	----	----	----	TSH. Tesoro 28. 1 moneda

Denarios anónimos con símbolo creciente

Tesorillos

Anv. Cabeza de *Roma* a derecha; detrás, signo de valor X. Gráfica de puntos.
Rev. Dióscuros cabalgando a derecha; arriba, creciente; en cartela, *ROMA*. Gráfica
lineal.
Ref.: *RRC*. 137/1; Sydenham 314. *Roma*.

Procedencia	Peso	Módulo	Posición cuño	Conservación	Nº de Referencia-Inventario-Museo- Colección y otros datos de interés
Almadenes de Pozoblanco (Córdoba) 1925 ³⁵³⁴	----	----	----	----	TSH. Tesoro 8, Lote I b, nº 5. Nº en M.A.P. Córdoba: -. Nº en THAP: 2
	----	----	----	----	TSH. Tesoro 8, Lote I b, nº 6. Nº en M.A.P. Córdoba: -. Nº en THAP: 3
Marrubiales de Córdoba (Córdoba) 1916 ³⁵³⁵	3,82 grs.	----	----	----	TSH. Tesoro 7, nº 15. Nº en FORS: 17

³⁵³⁰ Cf. L. AVELLÁ y P. RODRÍGUEZ (1983), pp. 23-41 (TPCHS); F. CHAVES TRISTÁN (1996), pp. 58-60 (TSH).

³⁵³¹ Cf. H. W. SANDARS (1921), pp. 179-186 (NHRSM); F. CHAVES TRISTÁN (1996), pp. 120-126 (TSH).

³⁵³² Cf. M. H. CRAWFORD (1969a), pp. 79-93 (FORS); F. CHAVES TRISTÁN (1996), pp. 93-104 (TSH).

³⁵³³ Cf. F. CHAVES TRISTÁN (1996), p. 362 (TSH); F. CHAVES TRISTÁN (2005), pp. 43-46 (MRRRAH).

³⁵³⁴ Cf. S. DE LOS SANTOS GENER (1941), pp. 69-75 (THAP); F. CHAVES TRISTÁN (1996), pp. 105-119 (TSH).

Puebla de los Infantes I (Sevilla) 1985 ³⁵³⁶	3,4 grs.	18 mm.	9 h	Mala. Quemada	TSH. Tesoro 19, nº 22. Nº en CPI: 22
	3,4 grs.	18 mm.	9 h	Mala. Quemada	TSH. Tesoro 19, nº 23. Nº en CPI: 26
	2,3 grs.	20 mm.	11 h	Mala. Fragmentada y quemada	TSH. Tesoro 19, nº 24. Nº en CPI: 27

Denarios de P. MAE

Tesorillos

Anv. Cabeza galeada de *Roma* a derecha; detrás, signo de valor *X*. Gráfica de puntos.

Rev. Dióscuros a caballo a derecha; debajo, *P.MAE*; enmarcado en líneas, *ROMA*.

Gráfica lineal.

Ref.: *RRC*. 138/1; Sydenham 351. *Roma*.

Procedencia	Peso	Módulo	Posición cuño	Conservación	Nº de Referencia-Inventario-Museo- Colección y otros datos de interés
Chiclana de Segura (Jaén) 1972 ³⁵³⁷	3,70 grs.	18,5 mm.	2 h	Regular	TSH. Tesoro 3, nº 3. Nº en M.A.P. Jaén: 00252. Nº en TPCHS: 3
El Centenillo (Jaén) 1920 ³⁵³⁸	----	----	----	----	TSH. Tesoro 9, nº 22. Nº en NHRSM: 7
Idanha-a-Velha I (Portugal) ³⁵³⁹	----	----	----	----	2 monedas. Nº en TIVDRIDA: 2-3
La Oliva (Iznatoraf, Jaén) 1861 ³⁵⁴⁰	----	----	----	----	2 monedas
Torres o Cazlona (Jaén) 1618 ³⁵⁴¹	----	----	----	----	TSH. Tesoro 11, nº 12

189-180 a. C.

Denarios anónimos

Tesorillos

Anv. Cabeza galeada de *Roma* a derecha; detrás, signo de valor *X*. Gráfica de puntos.

³⁵³⁵ Cf. M. H. CRAWFORD (1969a), pp. 79-93 (FORS); F. CHAVES TRISTÁN (1996), pp. 93-104 (TSH).

³⁵³⁶ Cf. F. CHAVES TRISTÁN (1988), pp. 133-168 (CPI); F. CHAVES TRISTÁN (1996), pp. 214-229 (TSH).

³⁵³⁷ Cf. L. AVELLÁ y P. RODRÍGUEZ (1983), pp. 23-41 (TPCHS); F. CHAVES TRISTÁN (1996), pp. 58-60 (TSH).

³⁵³⁸ Cf. H. W. SANDARS (1921), pp. 179-186 (NHRSM); F. CHAVES TRISTÁN (1996), pp. 120-126 (TSH).

³⁵³⁹ Cf. COIN HOARDS III (1977), p. 54; L. VILLARONGA I GARRIGA (1980a), pp. 103-117; C. BLÁZQUEZ CERRATO (1987-1988), pp. 105-142, nº 52; L. VILLARONGA I GARRIGA (1993), nº 60; P. P. RIPOLLÈS ALEGRE y M. M. LLORENS (2002), p. 515.

³⁵⁴⁰ Cf. F. CHAVES TRISTÁN (1996), pp. 244-340 (TSH); F. CHAVES TRISTÁN (2005), pp. 33-38 (MRRRAH).

³⁵⁴¹ Cf. F. CHAVES TRISTÁN (1996), pp. 130-137 (TSH).

LA CIRCULACIÓN MONETARIA EN EL SUR PENINSULAR DURANTE
EL PERIODO ROMANO-REPUBLICANO

Rev. Dióscuros cabalgando a derecha; en cartela, *ROMA*. Gráfica lineal.
Ref.: *RRC*. 139/1; Sydenham 338. *Roma*.

Procedencia	Peso	Módulo	Posición cuño	Conservación	Nº de Referencia-Inventario-Museo- Colección y otros datos de interés
Idanha-a-Velha I (Portugal) ³⁵⁴²	----	----	----	----	33 monedas. Nº en TIVDRIDA: 4-30 y 31-36
Las Casiruelas (Orellana de la Sierra, Badajoz) 1930 ³⁵⁴³	3,70 grs.	18,1 mm.	----	----	Nº en SDRROS: 11
Montoro II (Córdoba) 1988 ³⁵⁴⁴	----	----	----	----	TSH. Tesoro 38, nº 4
	----	----	----	----	TSH. Tesoro 38, nº 5
	----	----	----	----	TSH. Tesoro 38, nº 6

Denarios anónimos de Diana en biga

Tesorillos

Anv. Cabeza galeada de *Roma* a derecha; detrás, signo de valor X. Gráfica de puntos.
Rev. Diana en biga a derecha, con riendas en la mano izquierda y látigo en la derecha;
en cartela, *ROMA*. Gráfica lineal.
Ref.: *RRC*. 140/1; Sydenham 339. *Roma*.

Procedencia	Peso	Módulo	Posición cuño	Conservación	Nº de Referencia-Inventario-Museo- Colección y otros datos de interés
Montoro II (Córdoba) 1988 ³⁵⁴⁵	----	----	----	----	TSH. Tesoro 38, nº 7
Villa del Río (Córdoba) 1874 ³⁵⁴⁶	----	----	----	----	TSH. Tesoro 28. 15 monedas

Esporádicos

Anv. Cabeza galeada de *Roma* a derecha; detrás, signo de valor X. Gráfica de puntos.
Rev. Diana en biga a derecha, con riendas en la mano izquierda y látigo en la derecha;
en cartela, *ROMA*. Gráfica lineal.
Ref.: *RRC*. 140/1; Sydenham 339. *Roma*.

Procedencia	Peso	Módulo	Posición cuño	Conservación	Nº de Referencia-Inventario-Museo- Colección y otros datos de interés
Hornachuelos (Ribera del Fresno, Badajoz) ³⁵⁴⁷	3,32 grs.	16 mm.	4 h	----	Nº en ENPHRFB: 29

³⁵⁴² Cf. COIN HOARDS III (1977), p. 54; L. VILLARONGA I GARRIGA (1980a), pp. 103-117; C. BLÁZQUEZ CERRATO (1987-1988), pp. 105-142, nº 52; L. VILLARONGA I GARRIGA (1993), nº 60; P. P. RIPOLLÈS ALEGRE y M. M. LLORENS (2002), p. 515.

³⁵⁴³ Cf. D. VAQUERIZO GIL (1987), pp. 873-893 (SDRROS); C. BLÁZQUEZ CERRATO (2002a), p. 37.

³⁵⁴⁴ Cf. F. CHAVES TRISTÁN (1996), pp. 380-382 (TSH).

³⁵⁴⁵ Cf. F. CHAVES TRISTÁN (1996), pp. 380-382 (TSH).

³⁵⁴⁶ Cf. F. CHAVES TRISTÁN (1996), p. 362 (TSH); F. CHAVES TRISTÁN (2005), pp. 43-46 (MRRRAH).

Denarios de TOD y símbolo pájaro

Tesorillos

Anv. Cabeza de *Roma* a derecha; detrás, signo de valor X. Gráfica de puntos.
 Rev. Diana con látigo y creciente en biga a derecha; debajo de las patas de los caballos,
TOD con un pájaro sobre la *T*; en exergo, *ROMA*; Gráfica lineal.
 Ref.: *RRC*. 141/1; Sydenham 345. *Roma*.

Procedencia	Peso	Módulo	Posición cuño	Conservación	Nº de Referencia-Inventario-Museo- Colección y otros datos de interés
Almadenejos (Ciudad Real) 1976 ³⁵⁴⁸	3,74 grs.	17 mm.	10 h	----	TSH. Tesoro 26, nº 6. Nº en HDACR: 6
Castillo de las Guardas (Sevilla) 1856 ³⁵⁴⁹	3,72 grs.	18 mm.	5 h	Buena	TSH. Tesoro 14, nº 5. Nº en M.A.P. Sevilla: 5 (números entre 1.980-7 a 1.980-113, sin individualizar los ejemplares)
La Oliva (Iznatoraf, Jaén) 1861 ³⁵⁵⁰	3,56 grs.	19,8 mm.	3 h	----	TSH. Tesoro 24, nº 19. Mommsen, nº 10-P (Mommsen marca "Clase prima (P), seconda (S),..."). Nº en MRRRAH: 19-O
	----	----	----	----	1 moneda más en listado de Mommsen
Puebla de los Infantes I (Sevilla) 1985 ³⁵⁵¹	2,8 grs.	17 mm.	11 h	Mala. Quemada	TSH. Tesoro 19, nº 26. Nº en CPI: 29
Santa Elena (Jaén) 1903 ³⁵⁵²	----	----	----	----	TSH. Tesoro 18, nº 19
Torres o Cazlona (Jaén) 1618 ³⁵⁵³	----	----	----	----	TSH. Tesoro 11, nº 13

Museos

Anv. Cabeza de *Roma* a derecha; detrás, signo de valor X. Gráfica de puntos.
 Rev. Diana con látigo y creciente en biga a derecha; debajo de las patas de los caballos,
TOD con un pájaro sobre la *T*; en exergo, *ROMA*; Gráfica lineal.
 Ref.: *RRC*. 141/1; Sydenham 345. *Roma*.

Procedencia	Peso	Módulo	Posición cuño	Conservación	Nº de Referencia-Inventario-Museo- Colección y otros datos de interés
Museo Arqueológico de Badajoz ³⁵⁵⁴	----	----	----	----	Nº en DCRMAB: 42

³⁵⁴⁷ Cf. F. J. JIMÉNEZ ÁVILA (1990) (ENPHRFB); M. P. GARCÍA-BELLIDO (1993b), p. 88; C. BLÁZQUEZ CERRATO (2002a), pp. 135-140.

³⁵⁴⁸ Cf. A. CANTO GARCÍA (1987), pp. 293-317 (HDACR); F. CHAVES TRISTÁN (1996), pp. 344-354 (TSH).

³⁵⁴⁹ Cf. J. HERNÁNDEZ DÍAZ, A. SANCHO CORBACHO y F. COLLANTES DE TERÁN (1943), pp. 309 y 313; F. FERNÁNDEZ y C. MARTÍN (1994), pp. 7-39; F. CHAVES TRISTÁN (1996), pp. 178-188 (TSH).

³⁵⁵⁰ Cf. TH. MOMMSEN (1863), pp. 15 y ss.; F. CHAVES TRISTÁN (1996), pp. 244-340 (TSH); F. CHAVES TRISTÁN (2005), pp. 33-38 y 163-247 (MRRRAH).

³⁵⁵¹ Cf. F. CHAVES TRISTÁN (1988), pp. 133-168 (CPI); F. CHAVES TRISTÁN (1996), pp. 214-229 (TSH).

³⁵⁵² Cf. F. CHAVES TRISTÁN (1996), pp. 207-213 (TSH).

³⁵⁵³ Cf. F. CHAVES TRISTÁN (1996), pp. 130-137 (TSH).

LA CIRCULACIÓN MONETARIA EN EL SUR PENINSULAR DURANTE
EL PERIODO ROMANO-REPUBLICANO

As de MD y símbolo toro

Excavaciones

Anv. Cabeza laureada de Jano; encima, signo de valor |.
Rev. Proa de nave a derecha; encima, toro y MD; delante, signo de valor |; debajo, ROMA.
Ref.: RRC. 142/1; Sydenham 299. Roma.

Procedencia	Peso	Módulo	Posición cuño	Conservación	Nº de Referencia-Inventario-Museo- Colección y otros datos de interés
Cáceres el Viejo ³⁵⁵⁵	26 grs.	----	----	----	Nº en CVSLS: 5. AA 1928, p. 55. Nº en PACCRV: 25 (Schulten da un peso de 26 grs.). Paradero desconocido.

Denarios de AVTR

Tesorillos

Anv. Cabeza de Roma a derecha; detrás, signo de valor X. Gráfica de puntos.
Rev. Dióscuros cabalgando a derecha; debajo de las patas de los caballos, AVTR; en cartela, ROMA. Gráfica lineal.
Ref.: RRC. 146/1; Sydenham 341 a. Roma.

Procedencia	Peso	Módulo	Posición cuño	Conservación	Nº de Referencia-Inventario-Museo- Colección y otros datos de interés
Castillo de las Guardas (Sevilla) 1856 ³⁵⁵⁶	3,74 grs.	18 mm.	2 h	Regular	TSH. Tesoro 14, nº 6. Nº en M.A.P. Sevilla: 6 (números entre 1.980-7 a 1.980-113, sin individualizar los ejemplares)
La Oliva (Iznatoraf, Jaén) 1861 ³⁵⁵⁷	----	----	----	----	2 monedas
Santa Elena (Jaén) 1903 ³⁵⁵⁸	----	----	----	----	TSH. Tesoro 18, nº 21
Torre de Juan Abad (Ciudad Real) 1934 ³⁵⁵⁹	3,53 grs.	18 mm.	9 h	Regular	TSH. Tesoro 12, nº 15. Nº en TDRRTJA: 17. Nº en HTRRM: 277

³⁵⁵⁴ Cf. O. GIL FARRÉS (1946-1947), pp. 32-36 (DCRMAB); C. BLÁZQUEZ CERRATO (2002a), pp. 83-86.

³⁵⁵⁵ Cf. A. SCHULTEN (1928), pp. 12 y ss. (AA 1927); A. SCHULTEN (1930), pp. 54 y ss. (AA 1928); A. SCHULTEN (1932), pp. 346 y ss. (AA 1930); M. BELTRÁN LLORIS (1973-1974), pp. 255-310 (PACCRV); H. J. HILDEBRANT (1994), pp. 257-297 (CVSLS); C. BLÁZQUEZ CERRATO (2002a), pp. 60-68.

³⁵⁵⁶ Cf. J. HERNÁNDEZ DÍAZ, A. SANCHO CORBACHO y F. COLLANTES DE TERÁN (1943), pp. 309 y 313; F. FERNÁNDEZ y C. MARTÍN (1994), pp. 7-39; F. CHAVES TRISTÁN (1996), pp. 178-188 (TSH).

³⁵⁵⁷ Cf. F. CHAVES TRISTÁN (1996), pp. 244-340 (TSH); F. CHAVES TRISTÁN (2005), pp. 33-38 (MRRRAH).

³⁵⁵⁸ Cf. F. CHAVES TRISTÁN (1996), pp. 207-213 (TSH).

Denarios de CN. DOM

Tesorillos

Anv. Cabeza de *Roma* a derecha; detrás, signo de valor *X*. Gráfica de puntos.
 Rev. Dióscuros cabalgando a derecha; debajo de las patas de los caballos, *CN·DO*; en cartela, *ROMA*. Gráfica lineal.
 Ref.: *RRC*. 147/1; Sydenham 349. *Roma*.

Procedencia	Peso	Módulo	Posición cuño	Conservación	Nº de Referencia-Inventario-Museo- Colección y otros datos de interés
Córdoba 1873 ó 1874 ³⁵⁶⁰	----	----	----	----	1 moneda. Mencionada por Francisco Mateos Gago
La Oliva (Iznatoraf, Jaén) 1861 ³⁵⁶¹	3,80 grs.	18,5 mm.	9 h	----	TSH. Tesoro 24, nº 20. Mommsen, nº 17-P (Mommsen marca "Clase prima (P), seconda (S),..."). Nº en MRRRAH: 20-O
Marrubiales de Córdoba (Córdoba) 1916 ³⁵⁶²	3,89 grs.	----	----	----	TSH. Tesoro 7, nº 16. Nº en FORs: 19
Santa Elena (Jaén) 1903 ³⁵⁶³	----	----	----	----	TSH. Tesoro 7, nº 17. Nº en FORs: 20
Torres o Cazlona (Jaén) 1618 ³⁵⁶⁴	----	----	----	----	TSH. Tesoro 18, nº 20
					TSH. Tesoro 11, nº 14

Esporádicos

Anv. Cabeza de *Roma* a derecha; detrás, signo de valor *X*. Gráfica de puntos.
 Rev. Dióscuros cabalgando a derecha; debajo de las patas de los caballos, *CN·DO*; en cartela, *ROMA*. Gráfica lineal.
 Ref.: *RRC*. 147/1; Sydenham 349. *Roma*.

Procedencia	Peso	Módulo	Posición cuño	Conservación	Nº de Referencia-Inventario-Museo- Colección y otros datos de interés
Chões de Alompé (Santarém, Portugal) ³⁵⁶⁵	3,77 grs.	19 mm.	10 h	----	Nº en MARRCA: Esporádicos 2

³⁵⁵⁹ Cf. C. M. RIVERO y F. MATEU Y LLOPIS (1935), pp. 28 y ss. (HTRRM); J. M. VIDAL BARDÁN (1982), pp. 79-96 (TDRRTJA); F. CHAVES TRISTÁN (1996), pp. 138-176 (TSH).

³⁵⁶⁰ Cf. F. CHAVES TRISTÁN (2005), pp. 43-44 (MRRRAH).

³⁵⁶¹ Cf. TH. MOMMSEN (1863), pp. 15 y ss.; F. CHAVES TRISTÁN (1996), pp. 244-340 (TSH); F. CHAVES TRISTÁN (2005), pp. 33-38 y 163-247 (MRRRAH).

³⁵⁶² Cf. M. H. CRAWFORD (1969a), pp. 79-93 (FORs); F. CHAVES TRISTÁN (1996), pp. 93-104 (TSH).

³⁵⁶³ Cf. F. CHAVES TRISTÁN (1996), pp. 207-213 (TSH).

³⁵⁶⁴ Cf. F. CHAVES TRISTÁN (1996), pp. 130-137 (TSH).

³⁵⁶⁵ Cf. J. RUIVO (1999), pp. 101-110 (MARRCA).

LA CIRCULACIÓN MONETARIA EN EL SUR PENINSULAR DURANTE
EL PERIODO ROMANO-REPUBLICANO

Ases de M. TITINI

Excavaciones

Anv. Cabeza laureada de Jano; encima signo de valor |.
Rev. Proa de nave a derecha; encima *M·TITINI*; delante, signo de valor |; debajo, *ROMA*.
Ref.: *RRC*. 150/1; Sydenham 365. *Roma*.

Procedencia	Peso	Módulo	Posición cuño	Conservación	Nº de Referencia-Inventario-Museo- Colección y otros datos de interés
Collado de los Jardines (Santa Elena, Jaén) ³⁵⁶⁶	----	----	----	----	1 moneda

Esporádicos

Anv. Cabeza laureada de Jano; encima signo de valor |.
Rev. Proa de nave a derecha; encima *M·TITINI*; delante, signo de valor |; debajo *ROMA*.
Ref.: *RRC*. 150/1; Sydenham 365. *Roma*.

Procedencia	Peso	Módulo	Posición cuño	Conservación	Nº de Referencia-Inventario-Museo- Colección y otros datos de interés
Hornachuelos (Ribera del Fresno, Badajoz) ³⁵⁶⁷	32,97 grs.	33 mm.	9 h	----	Nº en ENPHRFB: 3

Denario de SX. Q

Tesorillos

Anv. Cabeza de *Roma* a derecha; detrás, signo de valor X. Gráfica de puntos.
Rev. Dióscuros cabalgando a derecha; debajo de las patas de los caballos, *SX·Q*; en tablilla, *ROMA*. Gráfica lineal.
Ref.: *RRC*. 152/1 -; Sydenham 287-288. *Roma*.

Procedencia	Peso	Módulo	Posición cuño	Conservación	Nº de Referencia-Inventario-Museo- Colección y otros datos de interés
Torres o Cazlona (Jaén) 1618 ³⁵⁶⁸	----	----	----	----	TSH. Tesoro 11, nº 15

³⁵⁶⁶ Cf. J. CABRÉ e I. CALVO (1918), p. 57; M. P. GARCÍA-BELLIDO (1982), hallazgo 16, p. 107.

³⁵⁶⁷ Cf. F. J. JIMÉNEZ ÁVILA (1990) (ENPHRFB); M. P. GARCÍA-BELLIDO (1993b), p. 88; C. BLÁZQUEZ CERRATO (2002a), pp. 135-140.

³⁵⁶⁸ Cf. F. CHAVES TRISTÁN (1996), pp. 130-137 (TSH).

Denarios de CN. CALP

Tesorillos

Anv. Cabeza de *Roma* a derecha; detrás, signo de valor *X*. Gráfica de puntos.
 Rev. Dióscuros cabalgando a derecha; debajo de las patas de los caballos, *CN·CALP*; en cartela *ROMA*. Gráfica lineal.
 Ref.: *RRC*. 153/1; Sydenham 348. *Roma*.

Procedencia	Peso	Módulo	Posición cuño	Conservación	Nº de Referencia-Inventario-Museo- Colección y otros datos de interés
El Centenillo (Jaén) 1920 ³⁵⁶⁹	----	----	----	----	TSH. Tesoro 9, nº 23. Nº en NHRSM: 24
Idanha-a-Velha I (Portugal) ³⁵⁷⁰	----	----	----	----	2 monedas. Nº en TIVDRIDA: 37-38
Torre de Juan Abad (Ciudad Real) 1934 ³⁵⁷¹	3,9 grs.	17 mm.	11 h	----	TSH. Tesoro 12, nº 16. Nº en TDRRTJA: 16. Nº en HTRRM: 336
Torres o Cazlona (Jaén) 1618 ³⁵⁷²	----	----	----	----	TSH. Tesoro 11, nº 16
Villa del Río (Córdoba) 1874 ³⁵⁷³	----	----	----	----	TSH. Tesoro 28. 1 moneda

Denarios de L. COIL

Tesorillos

Anv. Cabeza de *Roma* a derecha; detrás, signo de valor *X*. Gráfica de puntos.
 Rev. Dióscuros cabalgando a derecha; debajo de las patas de los caballos, *L·COIL*; en cartela, *ROMA*. Gráfica lineal.
 Ref.: *RRC*. 154/1; Sydenham 347. *Roma*.

Procedencia	Peso	Módulo	Posición cuño	Conservación	Nº de Referencia-Inventario-Museo- Colección y otros datos de interés
La Oliva (Iznatoraf, Jaén) 1861 ³⁵⁷⁴	----	----	----	----	1 moneda

³⁵⁶⁹ Cf. H. W. SANDARS (1921), pp. 179-186 (NHRSM); F. CHAVES TRISTÁN (1996), pp. 120-126 (TSH).

³⁵⁷⁰ Cf. COIN HOARDS III (1977), p. 54; L. VILLARONGA I GARRIGA (1980a), pp. 103-117; C. BLÁZQUEZ CERRATO (1987-1988), pp. 105-142, nº 52; L. VILLARONGA I GARRIGA (1993), nº 60; P. P. RIPOLLÈS ALEGRE y M. M. LLORENS (2002), p. 515.

³⁵⁷¹ Cf. C. M. RIVERO y F. MATEU Y LLOPIS (1935), pp. 28 y ss. (HTRRM); J. M. VIDAL BARDÁN (1982), pp. 79-96 (TDRRTJA); F. CHAVES TRISTÁN (1996), pp. 138-176 (TSH).

³⁵⁷² Cf. F. CHAVES TRISTÁN (1996), pp. 130-137 (TSH).

³⁵⁷³ Cf. CHAVES TRISTÁN (1996), p. 362 (TSH); F. CHAVES TRISTÁN (2005), pp. 43-46 (MRRRAH).

³⁵⁷⁴ Cf. F. CHAVES TRISTÁN (1996), pp. 244-340 (TSH); F. CHAVES TRISTÁN (2005), pp. 33-38 (MRRRAH).

LA CIRCULACIÓN MONETARIA EN EL SUR PENINSULAR DURANTE
EL PERIODO ROMANO-REPUBLICANO

Marrubiales de Córdoba (Córdoba) 1916 ³⁵⁷⁵	3,75 grs.	----	----	----	TSH. Tesoro 7, nº 18. Nº en FORs: 18
Santa Elena (Jaén) 1903 ³⁵⁷⁶	----	----	----	----	TSH. Tesoro 18, nº 22

179-170 a. C.

Denarios de PVR

Tesorillos

Anv. Cabeza de *Roma* a derecha; detrás, signo de valor X. Gráfica de puntos.
Rev. Díoscuros cabalgando a derecha; debajo de las patas de los caballos, *PVR*; en cartela *ROMA*. Gráfica lineal.
Ref.: *RRC*. 155/1; Sydenham 330. *Roma*.

Procedencia	Peso	Módulo	Posición cuño	Conservación	Nº de Referencia-Inventario-Museo-Colección y otros datos de interés
La Oliva (Iznatoraf, Jaén) 1861 ³⁵⁷⁷	----	----	----	----	1 moneda
Marrubiales de Córdoba (Córdoba) 1916 ³⁵⁷⁸	4,28 grs.	----	----	----	TSH. Tesoro 7, nº 19. Nº en FORs: 21

Denarios anónimos con símbolo gamba

Tesorillos

Anv. Cabeza de *Roma* a derecha; detrás, signo de valor X. Gráfica de puntos.
Rev. Diana conduciendo una biga a derecha; delante de la cara, creciente; debajo de las patas de los caballos, *gamba*; en cartela, *ROMA*. Gráfica lineal.
Ref.: *RRC*. 156/1; Sydenham 343. *Roma*.

³⁵⁷⁵ Cf. M. H. CRAWFORD (1969a), pp. 79-93 (FORs); F. CHAVES TRISTÁN (1996), pp. 93-104 (TSH).

³⁵⁷⁶ Cf. F. CHAVES TRISTÁN (1996), pp. 207-213 (TSH).

³⁵⁷⁷ Cf. F. CHAVES TRISTÁN (1996), pp. 244-340 (TSH); F. CHAVES TRISTÁN (2005), pp. 33-38 (MRRRAH).

³⁵⁷⁸ Cf. M. H. CRAWFORD (1969a), pp. 79-93 (FORs); F. CHAVES TRISTÁN (1996), pp. 93-104 (TSH).

Procedencia	Peso	Módulo	Posición cuño	Conservación	Nº de Referencia-Inventario-Museo- Colección y otros datos de interés
Citania de Sanfins (Porto, Portugal) 1950 ³⁵⁷⁹	2,62 grs.	----	----	----	Nº en DMAE: 2
Montoro I (Córdoba) 1936 ³⁵⁸⁰	----	----	----	----	TSH. Tesoro 37, nº 8. Nº en NHDRA: 2
Puebla de los Infantes I (Sevilla) 1985 ³⁵⁸¹	2,8 grs.	18 mm.	7 h	Regular. Quemada	TSH. Tesoro 19, nº 27. Nº en CPI: 32
Torre de Juan Abad (Ciudad Real) 1934 ³⁵⁸²	3,84 grs.	19,5 mm.	10 h	----	TSH. Tesoro 12, nº 17. Nº en TDRRTJA: 19. Nº en HTRRM: -
Villa del Río (Córdoba) 1874 ³⁵⁸³	----	----	----	----	TSH. Tesoro 28. 1 moneda

Anv. Cabeza de *Roma* a derecha; detrás, signo de valor X. Gráfica de puntos.

Rev. Diana conduciendo una biga a derecha; delante de la cara, creciente; debajo de las patas de los caballos, animal (gamba o mosca); en cartela, *ROMA*. Gráfica lineal.

Ref.: *RRC*. 156/1 ó 159/2. *Roma*.

Procedencia	Peso	Módulo	Posición cuño	Conservación	Nº de Referencia-Inventario-Museo- Colección y otros datos de interés
Santa Elena (Jaén) 1903 ³⁵⁸⁴	----	----	----	----	TSH. Tesoro 18, nº 25
	----	----	----	----	TSH. Tesoro 18, nº 26
	----	----	----	----	TSH. Tesoro 18, nº 27
	----	----	----	----	TSH. Tesoro 18, nº 28
	----	----	----	----	TSH. Tesoro 18, nº 29
----	----	----	----	TSH. Tesoro 18, nº 30	

Denarios anónimos sin símbolo

Tesorillos

Anv. Cabeza de *Roma* a derecha; detrás, signo de valor X. Gráfica de puntos.

Rev. Diana conduciendo una biga a derecha; delante de la cara, creciente; en cartela, *ROMA*. Gráfica lineal.

Ref.: *RRC*. 158/1; Sydenham 312. *Roma*.

³⁵⁷⁹ Cf. M. CASTRO HIPÓLITO (1960-1961), p. 42, nº 50; M. H. CRAWFORD (1969b), nº 463; R. M. S. CENTENO (1987), pp. 50-53; C. BLÁZQUEZ CERRATO (1992), pp. 25-35 (DMAE).

³⁵⁸⁰ Cf. A. BELTRÁN (1955), pp. 179-182 (NHDRA); F. CHAVES TRISTÁN (1996), pp. 378-379 (TSH).

³⁵⁸¹ Cf. F. CHAVES TRISTÁN (1988), pp. 133-168 (CPI); F. CHAVES TRISTÁN (1996), pp. 214-229 (TSH).

³⁵⁸² Cf. C. M. RIVERO y F. MATEU Y LLOPIS (1935), pp. 28 y ss. (HTRRM); J. M. VIDAL BARDÁN (1982), pp. 79-96 (TDRRTJA); F. CHAVES TRISTÁN (1996), pp. 138-176 (TSH).

³⁵⁸³ Cf. F. CHAVES TRISTÁN (1996), p. 362 (TSH); F. CHAVES TRISTÁN (2005), pp. 43-46 (MRRRAH).

³⁵⁸⁴ Cf. F. CHAVES TRISTÁN (1996), pp. 207-213 (TSH).

LA CIRCULACIÓN MONETARIA EN EL SUR PENINSULAR DURANTE
EL PERIODO ROMANO-REPUBLICANO

Procedencia	Peso	Módulo	Posición cuño	Conservación	Nº de Referencia-Inventario-Museo- Colección y otros datos de interés
El Centenillo (Jaén) 1920 ³⁵⁸⁵	----	----	----	----	TSH. Tesoro 9, nº 24. Nº en NHRSM: 3
	----	----	----	----	TSH. Tesoro 9, nº 25. Nº en NHRSM: 3
	----	----	----	----	TSH. Tesoro 9, nº 26. Nº en NHRSM: 3
Puebla de los Infantes I (Sevilla) 1985 ³⁵⁸⁶	3 grs.	18 mm.	5 h	Mala. Quemada	TSH. Tesoro 19, nº 28. Nº en CPI: 30
	1,7 grs.	12 mm.	9 h	Mala. Fragmentada y quemada	TSH. Tesoro 19, nº 29. Nº en CPI: 31
Santa Elena (Jaén) 1903 ³⁵⁸⁷	----	----	----	----	TSH. Tesoro 18, nº 23
	----	----	----	----	TSH. Tesoro 18, nº 24
Torre de Juan Abad (Ciudad Real) 1934 ³⁵⁸⁸	3,7 grs.	18 mm.	3 h	Regular	TSH. Tesoro 12, nº 18. Nº en TDRRTJA: 18. Nº en HTRRM: 261
Villa del Río (Córdoba) 1874 ³⁵⁸⁹	----	----	----	----	TSH. Tesoro 28. 1 moneda

Denarios anónimos con símbolo mosca

Tesorillos

Anv. Cabeza de *Roma* a derecha; detrás, signo de valor X. Gráfica de puntos.
Rev. Diana conduciendo una biga a derecha; delante de la cara, creciente; debajo de las patas de los caballos, mosca; en cartela, *ROMA*. Gráfica lineal.
Ref.: *RRC*. 159/2; Sydenham 322. *Roma*.

Procedencia	Peso	Módulo	Posición cuño	Conservación	Nº de Referencia-Inventario-Museo- Colección y otros datos de interés
Cogollos de Guadix (Granada) 1958 ³⁵⁹⁰	3,98 grs.	18 mm.	6 h	Buena	TSH. Tesoro 17, nº 5. Nº en M.A.P. Granada: 6.984
La Oliva (Iznatoraf, Jaén) 1861 ³⁵⁹¹	3,88 grs.	19 mm.	7 h	Regular	TSH. Tesoro 24, nº 21. Mommsen, nº 3-P (Mommsen marca "Clase prima (P), seconda (S),..."). Nº en MRRAH: 21-O
	----	----	----	----	1 moneda más en listado de Mommsen
Villa del Río (Córdoba) 1874 ³⁵⁹²	----	----	----	----	TSH. Tesoro 28. 1 moneda

³⁵⁸⁵ Cf. H. W. SANDARS (1921), pp. 179-186 (NHRSM); F. CHAVES TRISTÁN (1996), pp. 120-126 (TSH).

³⁵⁸⁶ Cf. F. CHAVES TRISTÁN (1988), pp. 133-168 (CPI); F. CHAVES TRISTÁN (1996), pp. 214-229 (TSH).

³⁵⁸⁷ Cf. F. CHAVES TRISTÁN (1996), pp. 207-213 (TSH).

³⁵⁸⁸ Cf. C. M. RIVERO y F. MATEU Y LLOPIS (1935), pp. 28 y ss. (HTRRM); J. M. VIDAL BARDÁN (1982), pp. 79-96 (TDRRTJA); F. CHAVES TRISTÁN (1996), pp. 138-176 (TSH).

³⁵⁸⁹ Cf. F. CHAVES TRISTÁN (1996), p. 362 (TSH); F. CHAVES TRISTÁN (2005), pp. 43-46 (MRRAH).

³⁵⁹⁰ Cf. A. MENDOZA EGUARAS (1978), pp. 25-52; F. CHAVES TRISTÁN (1996), pp. 198-206 (TSH); A. PADILLA ARROBA y M. A. MARÍN DÍAZ (2000b), pp. 39-75.

³⁵⁹¹ Cf. TH. MOMMSEN (1863), pp. 15 y ss.; F. CHAVES TRISTÁN (1996), pp. 244-340 (TSH); F. CHAVES TRISTÁN (2005), pp. 33-38 y 163-247 (MRRAH).

³⁵⁹² Cf. F. CHAVES TRISTÁN (1996), p. 362 (TSH); F. CHAVES TRISTÁN (2005), pp. 43-46 (MRRAH).

Anv. Cabeza de *Roma* a derecha; detrás, signo de valor X. Gráfica de puntos.
 Rev. Diana conduciendo una biga a derecha; delante de la cara, creciente; debajo de las patas de los caballos, animal (gamba o mosca); en cartela, *ROMA*. Gráfica lineal.
 Ref.: *RRC*. 156/1 ó 159/2. *Roma*.

Procedencia	Peso	Módulo	Posición cuño	Conservación	Nº de Referencia-Inventario-Museo- Colección y otros datos de interés
Santa Elena (Jaén) 1903 ³⁵⁹³	----	----	----	----	TSH. Tesoro 18, nº 25
	----	----	----	----	TSH. Tesoro 18, nº 26
	----	----	----	----	TSH. Tesoro 18, nº 27
	----	----	----	----	TSH. Tesoro 18, nº 28
	----	----	----	----	TSH. Tesoro 18, nº 29
----	----	----	----	TSH. Tesoro 18, nº 30	

Ases anónimos con símbolo delfín

Excavaciones

Anv. Cabeza laureada de Jano; encima, signo de valor |.
 Rev. Proa de nave a derecha; encima, delfín; delante, signo de valor |; debajo, *ROMA*.
 Ref.: *RRC*. 160/1. *Roma*.

Procedencia	Peso	Módulo	Posición cuño	Conservación	Nº de Referencia-Inventario-Museo- Colección y otros datos de interés
Cáceres el Viejo ³⁵⁹⁴	34 grs.	----	----	----	Nº en CVSLS: 6. AA 1928, p. 56. Nº en PACCRV: 41 (Schulten da 34 grs.). Paradero desconocido.

Esporádicos

Anv. Cabeza laureada de Jano; encima, signo de valor |.
 Rev. Proa de nave a derecha; encima, delfín; delante, signo de valor |; debajo, *ROMA*.
 Ref.: *RRC*. 160/1. *Roma*.

Procedencia	Peso	Módulo	Posición cuño	Conservación	Nº de Referencia-Inventario-Museo- Colección y otros datos de interés
Cogolludo (Orellana la Vieja, Badajoz) ³⁵⁹⁵	15,13 grs.	33 mm.	10 h	Moneda partida	Nº en CMAOPIMCP: 1

³⁵⁹³ Cf. F. CHAVES TRISTÁN (1996), pp. 207-213 (TSH).

³⁵⁹⁴ Cf. A. SCHULTEN (1928), pp. 12 y ss. (AA 1927); A. SCHULTEN (1930), pp. 54 y ss. (AA 1928); A. SCHULTEN (1932), pp. 346 y ss. (AA 1930); M. BELTRÁN LLORIS (1973-1974), pp. 255-310 (PACCRV); H. J. HILDEBRANT (1994), pp. 257-297 (CVSLS); C. BLÁZQUEZ CERRATO (2002a), pp. 60-68.

³⁵⁹⁵ Cf. C. BLÁZQUEZ CERRATO (2002a), pp. 130-131 (CMAOPIMCP).

LA CIRCULACIÓN MONETARIA EN EL SUR PENINSULAR DURANTE
EL PERIODO ROMANO-REPUBLICANO

Denario de TAL

Tesorillos

Anv. Cabeza galeada de *Roma* a derecha; detrás, signo de valor X. Gráfica de puntos.
Rev. Diana en biga a derecha; debajo, TAL; en exergo, *ROMA*. Gráfica lineal.
Ref.: *RRC*. 161/1; Sydenham 328. *Roma*.

Procedencia	Peso	Módulo	Posición cuño	Conservación	Nº de Referencia-Inventario-Museo- Colección y otros datos de interés
La Oliva (Iznatoraf, Jaén) 1861 ³⁵⁹⁶	----	----	----	----	1 moneda

Denarios de MAT

Tesorillos

Anv. Cabeza galeada de *Roma* a derecha; detrás, signo de valor X. Gráfica de puntos.
Rev. Dióscuros a caballo a derecha; debajo, MAT; en exergo o enmarcado en líneas,
ROMA. Gráfica lineal.
Ref.: *RRC*. 162/2 a; Sydenham 320. *Roma*.

Procedencia	Peso	Módulo	Posición cuño	Conservación	Nº de Referencia-Inventario-Museo- Colección y otros datos de interés
Torre de Juan Abad (Ciudad Real) 1934 ³⁵⁹⁷	3,9 grs.	18,5 mm.	12 h	----	TSH. Tesoro 12, nº 19. Nº en TDRRTJA: 15. Nº en HTRRM: 278

Anv. Cabeza galeada de *Roma* a derecha; detrás, signo de valor X. Gráfica de puntos.
Rev. Dióscuros a caballo a derecha; encima, MAT; en exergo o enmarcado en líneas,
ROMA. Gráfica lineal.
Ref.: *RRC*. 162/2 b; Sydenham 320. *Roma*.

Procedencia	Peso	Módulo	Posición cuño	Conservación	Nº de Referencia-Inventario-Museo- Colección y otros datos de interés
Alcalá del Río (Sevilla) 1979 ³⁵⁹⁸	3,65 grs.	19 mm.	5 h	Mala	TSH. Tesoro 6, nº 13

Anv. Cabeza galeada de *Roma* a derecha; detrás, signo de valor X. Gráfica de puntos.
Rev. Dióscuros a caballo a derecha; encima o debajo, MAT; en exergo o enmarcado en
líneas, *ROMA*. Gráfica lineal.
Ref.: *RRC*. 162/2; Sydenham 320. *Roma*.

³⁵⁹⁶ Cf. F. CHAVES TRISTÁN (1996), pp. 244-340 (TSH); F. CHAVES TRISTÁN (2005), pp. 33-38 (MRRRAH).

³⁵⁹⁷ Cf. C. M. RIVERO y F. MATEU Y LLOPIS (1935), pp. 28 y ss. (HTRRM); J. M. VIDAL BARDÁN (1982), pp. 79-96 (TDRRTJA); F. CHAVES TRISTÁN (1996), pp. 138-176 (TSH).

³⁵⁹⁸ Cf. F. CHAVES TRISTÁN (1996), pp. 79-92 (TSH).

Procedencia	Peso	Módulo	Posición cuño	Conservación	Nº de Referencia-Inventario-Museo- Colección y otros datos de interés
Marrubiales de Córdoba (Córdoba) 1916 ³⁵⁹⁹	3,48 grs.	----	----	----	TSH. Tesoro 7, nº 20. Nº en FORs: 16
Torres o Cazlona (Jaén) 1618 ³⁶⁰⁰	----	----	----	----	TSH. Tesoro 11, nº 17
Valdesalor (Cáceres) ³⁶⁰¹	4 grs.	18,5 mm.	----	----	Nº en DV: 64

Ases de MAT

Tesorillos

Anv. Cabeza laureada de Jano bifronte; encima, signo de valor |.
 Rev. Proa de nave a derecha; delante, signo de valor |; encima, MAT; debajo, *ROMA*.
 Ref.: *RRC*. 162/3; Sydenham 321 a. *Roma*.

Procedencia	Peso	Módulo	Posición cuño	Conservación	Nº de Referencia-Inventario-Museo- Colección y otros datos de interés
Término de Écija (aunque G-B lo publica como de la provincia de Sevilla) ³⁶⁰²	31,52 grs.	33 mm.	7 h	Mala	Nº en TBsIIHTE : 1

Esporádicos

Anv. Cabeza laureada de Jano bifronte; encima, signo de valor |.
 Rev. Proa de nave a derecha; delante, signo de valor |; encima, MAT; debajo, *ROMA*.
 Ref.: *RRC*. 162/3; Sydenham 321 a. *Roma*.

Procedencia	Peso	Módulo	Posición cuño	Conservación	Nº de Referencia-Inventario-Museo- Colección y otros datos de interés
Hornachuelos (Ribera del Fresno, Badajoz) ³⁶⁰³	29,87 grs.	32 mm.	10 h	----	Nº en ENPHRFB: 4

³⁵⁹⁹ Cf. M. H. CRAWFORD (1969a), pp. 79-93 (FORs); F. CHAVES TRISTÁN (1996), pp. 93-104 (TSH).

³⁶⁰⁰ Cf. F. CHAVES TRISTÁN (1996), pp. 130-137 (TSH).

³⁶⁰¹ Cf. C. CALLEJO SERRANO (1965a), pp. 39-69 (DV); H. J. HILDEBRANT (1979), pp. 113-135; C. BLÁZQUEZ CERRATO (2002a), pp. 52-56.

³⁶⁰² Cf. F. CHAVES TRISTÁN y M. P. GARCÍA-BELLIDO (1980), pp. 171-174 (TBsIIHTE); M. P. GARCÍA-BELLIDO (1982), hallazgo 41, pp. 129-131.

³⁶⁰³ Cf. F. J. JIMÉNEZ ÁVILA (1990) (ENPHRFB); M. P. GARCÍA-BELLIDO (1993b), p. 88; C. BLÁZQUEZ CERRATO (2002a), pp. 135-140.

LA CIRCULACIÓN MONETARIA EN EL SUR PENINSULAR DURANTE
EL PERIODO ROMANO-REPUBLICANO

Denario anónimo con símbolo pluma

Tesorillos

Anv. Cabeza galeada de *Roma* a derecha; detrás, signo de valor X. Gráfica de puntos.
Rev. Diana en biga a derecha; debajo de las patas de los caballos, pluma; en exergo, *ROMA*. Gráfica lineal.
Ref.: RRC. 163/1; Sydenham 325. *Roma*.

Procedencia	Peso	Módulo	Posición cuño	Conservación	Nº de Referencia-Inventario-Museo- Colección y otros datos de interés
Villa del Río (Córdoba) 1874 ³⁶⁰⁴	----	----	----	----	TSH. Tesoro 28. 1 moneda

Denario anónimo con símbolo ancla

Tesorillos

Anv. Cabeza de *Roma* a derecha; detrás, signo de valor X. Gráfica de puntos.
Rev. Dióscuros cabalgando a derecha; debajo de las patas de los caballos, ancla a
derecha; en exergo, *ROMA*. Gráfica lineal.
Ref.: RRC. 165/1; Sydenham 237. *Roma*.

Procedencia	Peso	Módulo	Posición cuño	Conservación	Nº de Referencia-Inventario-Museo- Colección y otros datos de interés
Marrubiales de Córdoba (Córdoba) 1916 ³⁶⁰⁵	3,58 grs.	----	----	----	TSH. Tesoro 7, nº 21. Nº en FORS: 14

Denario anónimo con símbolo casco

Tesorillos

Anv. Cabeza galeada de *Roma* a derecha; detrás, signo de valor X. Gráfica de puntos.
Rev. Diana en biga a derecha; debajo casco; en exergo, *ROMA*. Gráfica lineal.
Ref.: RRC. 168/2; Sydenham 270. *Roma*.

³⁶⁰⁴ Cf. F. CHAVES TRISTÁN (1996), p. 362 (TSH); F. CHAVES TRISTÁN (2005), pp. 43-46 (MRRRAH).

³⁶⁰⁵ Cf. M. H. CRAWFORD (1969a), pp. 79-93 (FORS); F. CHAVES TRISTÁN (1996), pp. 93-104 (TSH).

Procedencia	Peso	Módulo	Posición cuño	Conservación	Nº de Referencia-Inventario-Museo- Colección y otros datos de interés
Puebla de los Infantes II (Sevilla) 1985 ³⁶⁰⁶	3,39 grs.	19,2 mm.	7 h	Mala. Fragmentada	TSH. Tesoro 19, nº 4 a

Denario de MA

Tesorillos

Anv. Cabeza galeada de *Roma* a derecha; detrás, signo de valor *X*. Gráfica de puntos.
Rev. Diana en biga a derecha; debajo, *MA*; en exergo o en cartela, *ROMA*. Gráfica lineal.
Ref.: *RRC*. 172/1; Sydenham 291. *Roma*.

Procedencia	Peso	Módulo	Posición cuño	Conservación	Nº de Referencia-Inventario-Museo- Colección y otros datos de interés
La Oliva (Iznatoraf, Jaén) 1848 ³⁶⁰⁷	----	----	----	----	TSH. Tesoro 32, nº 1 No en MRRRAH

169-158 a. C.

As de A. CAE

Excavaciones

Anv. Cabeza laureada de Jano; encima, signo de valor |.
Rev. Proa de nave a derecha; encima, *A·CAE*; delante, signo de valor |; delante, *ROMA*.
Ref.: *RRC*. 174/1; Sydenham 355. *Roma*.

Procedencia	Peso	Módulo	Posición cuño	Conservación	Nº de Referencia-Inventario-Museo- Colección y otros datos de interés
Cáceres el Viejo ³⁶⁰⁸	29,29 grs.	33 mm.	----	----	Nº en CVSLs: 7. AA 1927, p. 13. Nº en PACCRCV: 20 (Schulten da un peso de 29,4 grs.). Museo de Cáceres

³⁶⁰⁶ Cf. F. CHAVES TRISTÁN (1988), pp. 133-168 (CPI); F. CHAVES TRISTÁN (1996), pp. 214-229 (TSH).

³⁶⁰⁷ Cf. F. CHAVES TRISTÁN (1996), pp. 366-368 (TSH); F. CHAVES TRISTÁN (2005), pp. 33-38 (MRRRAH).

³⁶⁰⁸ Cf. A. SCHULTEN (1928), pp. 12 y ss. (AA 1927); A. SCHULTEN (1930), pp. 54 y ss. (AA 1928); A. SCHULTEN (1932), pp. 346 y ss. (AA 1930); M. BELTRÁN LLORIS (1973-1974), pp. 255-310 (PACCRCV); H. J. HILDEBRANT (1994), pp. 257-297 (CVSLs); C. BLÁZQUEZ CERRATO (2002a), pp. 60-68.

LA CIRCULACIÓN MONETARIA EN EL SUR PENINSULAR DURANTE
EL PERIODO ROMANO-REPUBLICANO

As de C. SAE

Esporádicos

Anv. Cabeza laureada de Jano; encima, signo de valor |.
Rev. Proa de nave a derecha; encima, *C·SAE*; delante, signo de valor |; debajo, *ROMA*.
Ref.: *RRC*. 175/1; Sydenham 357. *Roma*.

Procedencia	Peso	Módulo	Posición cuño	Conservación	Nº de Referencia-Inventario-Museo- Colección y otros datos de interés
Badajoz ³⁶⁰⁹	----	18 mm.	----	----	----

As de PT o TP

Esporádicos

Anv. Cabeza laureada de Jano; encima, signo de valor |.
Rev. Proa de nave a derecha; encima, *TP*; delante, signo de valor |; debajo, *ROMA*.
Ref.: *RRC*. 177/1; Sydenham 353. *Roma*.

Procedencia	Peso	Módulo	Posición cuño	Conservación	Nº de Referencia-Inventario-Museo- Colección y otros datos de interés
Hornachuelos (Ribera del Fresno, Badajoz) ³⁶¹⁰	27,75 grs.	32 mm.	----	3 h	Nº en ENPHRFB: 5

Ases de BAL

Esporádicos

Anv. Cabeza laureada de Jano; encima, signo de valor |.
Rev. Proa de nave a derecha; encima, *BAL*; delante, signo de valor |; debajo, *ROMA*.
Ref.: *RRC*. 179/1; Sydenham 354. *Roma*.

³⁶⁰⁹ Cf. J. GAILLARD (1854), nº 10; T. ROMERO DE CASTILLA (1897), pp. 269-270 nº 33, p. 290 nº 3 y p. 294 nº 15; P. VIDAL GONZÁLEZ (1989), p. 346, nº 7; L. BERROCAL RANGEL (1992), p. 163; L. VILLARONGA I GARRIGA (1994), p. 400; C. BLÁZQUEZ CERRATO (2002a), p. 122.

³⁶¹⁰ Cf. F. J. JIMÉNEZ ÁVILA (1990) (ENPHRFB); M. P. GARCÍA-BELLIDO (1993b), p. 88; C. BLÁZQUEZ CERRATO (2002a), pp. 135-140.

Procedencia	Peso	Módulo	Posición cuño	Conservación	Nº de Referencia-Inventario-Museo- Colección y otros datos de interés
Chões de Alpompe (Santarém, Portugal) ³⁶¹¹	28,10 grs.	33 mm.	12 h	----	Nº en MARRCA: Esporádicos 3
Hornachuelos (Ribera del Fresno, Badajoz) ³⁶¹²	23,27 grs.	29 mm.	9 h	----	Nº en ENPHRFB: 6

As de SAX

Excavaciones

Anv. Cabeza laureada de Jano; encima, signo de valor |.
Rev. Proa de nave a derecha; encima, *SAX*; delante, signo de valor |; debajo, *ROMA*.
Ref.: *RRC*. 180/1; Sydenham 361. *Roma*.

Procedencia	Peso	Módulo	Posición cuño	Conservación	Nº de Referencia-Inventario-Museo- Colección y otros datos de interés
Cáceres el Viejo ³⁶¹³	28 grs.	----	----	----	Nº en CVSLS: 8. AA 1928, p. 55. Nº en PACRCV: 26. Paradero desconocido

Denarios anónimos con símbolo grifo

Tesorillos

Anv. Cabeza de *Roma* a derecha; detrás, signo de valor X. Gráfica de puntos.
Rev. Dióscuros cabalgando a derecha; debajo, grifo; en cartela, *ROMA*. Gráfica lineal.
Ref.: *RRC*. 182/1; Sydenham 283. *Roma*.

Procedencia	Peso	Módulo	Posición cuño	Conservación	Nº de Referencia-Inventario-Museo- Colección y otros datos de interés
Cogollos de Guadix (Granada) 1958 ³⁶¹⁴	3,39 grs.	18 mm.	12 h	----	TSH. Tesoro 17, nº 6. Nº en M.A.P. Granada: 6.983
La Oliva (Iznatoraf, Jaén) 1861 ³⁶¹⁵	----	----	----	----	1 moneda

³⁶¹¹ Cf. J. RUIVO (1999), pp. 101-110 (MARRCA).

³⁶¹² Cf. F. J. JIMÉNEZ ÁVILA (1990), (ENPHRFB); M. P. GARCÍA-BELLIDO (1993b), p. 88; C. BLÁZQUEZ CERRATO (2002a), pp. 135-140.

³⁶¹³ Cf. A. SCHULTEN (1928), pp. 12 y ss. (AA 1927); A. SCHULTEN (1930), pp. 54 y ss. (AA 1928); A. SCHULTEN (1932), pp. 346 y ss. (AA 1930); M. BELTRÁN LLORIS (1973-1974), pp. 255-310 (PACRCV); H. J. HILDEBRANT (1994), pp. 257-297 (CVSLS); C. BLÁZQUEZ CERRATO (2002a), pp. 60-68.

³⁶¹⁴ Cf. A. MENDOZA EGUARAS (1978), pp. 25-52; F. CHAVES TRISTÁN (1996), pp. 198-206 (TSH); A. PADILLA ARROBA. y M. A. MARÍN DÍAZ (2000b), pp. 39-75.

LA CIRCULACIÓN MONETARIA EN EL SUR PENINSULAR DURANTE
EL PERIODO ROMANO-REPUBLICANO

Ases anónimos con símbolos grifo y cabeza de liebre

Tesorillos

Anv. Cabeza laureada de Jano; encima, signo de valor |.
Rev. Proa de nave a derecha; encima, grifo y cabeza de liebre; delante, signo de valor |;
debajo, *ROMA*.
Ref.: *RRC*. 182/2; Sydenham 284. *Roma*.

Procedencia	Peso	Módulo	Posición cuño	Conservación	Nº de Referencia-Inventario-Museo- Colección y otros datos de interés
El Saucejo (Sevilla) ³⁶¹⁶	19,60 grs.	----	11 h	----	Nº en TBELS: 7

Excavaciones

Anv. Cabeza laureada de Jano; encima, signo de valor |.
Rev. Proa de nave a derecha; encima, grifo y cabeza de liebre; delante, signo de valor |;
debajo, *ROMA*.
Ref.: *RRC*. 182/2; Sydenham 284. *Roma*.

Procedencia	Peso	Módulo	Posición cuño	Conservación	Nº de Referencia-Inventario-Museo- Colección y otros datos de interés
Cáceres el Viejo ³⁶¹⁷	20 grs.	----	----	----	Nº en CVSLs: 9. AA 1928, p. 55. Nº en PACCRCV: 27. Paradero desconocido

As con símbolos loba y gemelos

Tesorillos

Anv. Cabeza laureada de Jano; encima, signo de valor |.
Rev. Proa de nave a derecha; encima, loba amantando a los gemelos; delante, signo de
valor |; debajo, *ROMA*.
Ref.: *RRC*. 183/1; Sydenham 297. *Roma*.

³⁶¹⁵ Cf. F. CHAVES TRISTÁN (1996), pp. 244-340 (TSH); F. CHAVES TRISTÁN (2005), pp. 33-38 (MRRRAH).

³⁶¹⁶ Cf. L. VILLARONGA I GARRIGA (1980b), pp. 175-179 (TBELS).

³⁶¹⁷ Cf. A. SCHULTEN (1928), pp. 12 y ss. (AA 1927); A. SCHULTEN (1930), pp. 54 y ss. (AA 1928); A. SCHULTEN (1932), pp. 346 y ss. (AA 1930); M. BELTRÁN LLORIS (1973-1974), pp. 255-310 (PACCRCV); H. J. HILDEBRANT (1994), pp. 257-297 (CVSLs); C. BLÁZQUEZ CERRATO (2002a), pp. 60-68.

Procedencia	Peso	Módulo	Posición cuño	Conservación	Nº de Referencia-Inventario-Museo- Colección y otros datos de interés
Término de Écija (aunque G-B lo publica como de la provincia de Sevilla) ³⁶¹⁸	29,78 grs.	32 mm.	6 h	Mala. Le falta un trocito	Nº en TBsIIHTE : 2

As anónimo con símbolos mariposa y planta de vid

Esporádicos

Anv. Cabeza laureada de Jano; encima, signo de valor |.

Rev. Proa de nave a derecha; encima, mariposa y planta de vid con pámpana y uvas; delante, signo de valor |; debajo, *ROMA*.

Ref.: *RRC*. 184/1; Sydenham 354. *Roma*.

Procedencia	Peso	Módulo	Posición cuño	Conservación	Nº de Referencia-Inventario-Museo- Colección y otros datos de interés
Guadix (Granada) ³⁶¹⁹	23,56 grs.	32,5 mm.	9 h	----	Colección Vallecillos de Guadix, lote 42/4, nº 1

Denarios de PVR

Tesorillos

Anv. Cabeza galeada de *Roma* a derecha; detrás, signo de valor X. Gráfica de puntos.

Rev. Diana en biga a derecha; debajo, *PVR*; arriba, en el campo, concha de murex, y en exergo, *ROMA*. Gráfica lineal.

Ref.: *RRC*. 187/2; Sydenham 424. *Roma*.

Procedencia	Peso	Módulo	Posición cuño	Conservación	Nº de Referencia-Inventario-Museo- Colección y otros datos de interés
Alcalá del Río (Sevilla) 1979 ³⁶²⁰	3,6 grs.	18 mm.	5 h	Buena	TSH. Tesoro 6, nº 14
	3,4 grs.	19 mm.	1 h	Regular	TSH. Tesoro 6, nº 15
Almadenes de Pozoblanco (Córdoba) 1925 ³⁶²¹	3,84 grs.	18 mm.	12 h	----	TSH. Tesoro 8, Lote I a, nº 2. Nº en M.A.P. Córdoba: 5.359. Nº en THAP: 13
Citania de Sanfins (Porto, Portugal) 1950 ³⁶²²	3,70 grs.	----	----	----	Nº en DMAE: 3

³⁶¹⁸ Cf. F. CHAVES TRISTÁN y M. P. GARCÍA-BELLIDO (1980), pp. 171-174 (TBsIIHTE); M. P. GARCÍA-BELLIDO (1982), hallazgo 41, pp. 129-131.

³⁶¹⁹ Cf. A. PADILLA ARROBA (2003) (en preparación).

³⁶²⁰ Cf. F. CHAVES TRISTÁN (1996), pp. 79-92 (TSH).

³⁶²¹ Cf. S. DE LOS SANTOS GENER (1941), pp. 69-75 (THAP); F. CHAVES TRISTÁN (1996), pp. 105-119 (TSH).

LA CIRCULACIÓN MONETARIA EN EL SUR PENINSULAR DURANTE
EL PERIODO ROMANO-REPUBLICANO

El Centenillo (Jaén) 1920 ³⁶²³	----	----	----	----	TSH. Tesoro 9, n° 27. N° en NHRSM: 8
	----	----	----	----	TSH. Tesoro 9, n° 28. N° en NHRSM: 8
Idanha-a-Velha I (Portugal) ³⁶²⁴	----	----	----	----	5 monedas. N° en TIVDRIDA: 39-43
<i>Italica</i> (Santiponce, Sevilla) 1863 ³⁶²⁵	----	----	----	----	1 moneda. Papeles del Legado de D. Jacobo Zóbel de Zangróniz
La Oliva (Iznatoraf, Jaén) 1861 ³⁶²⁶	3,71 grs.	18,6 mm.	4 h	----	TSH. Tesoro 24, n° 22. Mommsen, n° 34- P (Mommsen marca "Clase prima (P), seconda (S),...). N° en MRRAH: 22-O
	4,05 grs.	19 mm.	12 h	----	TSH. Tesoro 24, n° 23. Mommsen, n° 34- P (Mommsen marca "Clase prima (P), seconda (S),...). N° en MRRAH: 23-O
	3,66 grs.	18,6 mm.	6 h	Buena	TSH. Tesoro 24, n° 24. Mommsen, n° 34- P (Mommsen marca "Clase prima (P), seconda (S),...). N° en MRRAH: 24-O
Mahalimán (Constantina, Sevilla) 1982 ³⁶²⁷	3,40 grs.	18 mm.	7 h	----	TSH. Tesoro 35, n° 1
	3,40 grs.	19 mm.	6 h	----	TSH. Tesoro 35, n° 2
Puebla de los Infantes I (Sevilla) 1985 ³⁶²⁸	3 grs.	17 mm.	6 h	Mala. Quemada	TSH. Tesoro 19, n° 30. N° en CPI: 33
	2,6 grs.	----	3 h	Mala. Quemada	TSH. Tesoro 19, n° 31. N° en CPI: 34
	3,1 grs.	17 mm.	9 h	Mala. Fragmentada y quemada	TSH. Tesoro 19, n° 32. N° en CPI: 35
	2 grs.	17 mm.	----	Quemada	TSH. Tesoro 19, n° 33. N° en CPI: 36
Santa Elena (Jaén) 1903 ³⁶²⁹	----	----	----	----	TSH. Tesoro 18, n° 31
	----	----	----	----	TSH. Tesoro 18, n° 32
	----	----	----	----	TSH. Tesoro 18, n° 33
	----	----	----	----	TSH. Tesoro 18, n° 34
	----	----	----	----	TSH. Tesoro 18, n° 35
Torre de Juan Abad (Ciudad Real) 1934 ³⁶³⁰	3,9 grs.	19,5 mm.	6 h	----	TSH. Tesoro 12, n° 20. N° en TDRRTJA: 20. N° en HTRRM: 279
	3,64 grs.	18,5 mm.	4 h	----	TSH. Tesoro 12, n° 21. N° en TDRRTJA: 21. N° en HTRRM: 280
	3,6 grs.	18 mm.	9 h	----	TSH. Tesoro 12, n° 22. N° en TDRRTJA: 22. N° en HTRRM: 281
	3,42 grs.	18 mm.	10 h	Regular	TSH. Tesoro 12, n° 23. N° en TDRRTJA: 23. N° en HTRRM: 282
	3,2 grs.	18,5 mm.	7 h	Regular	TSH. Tesoro 12, n° 24. N° en TDRRTJA: 24. N° en HTRRM: 283
Torres o Cazlona (Jaén) 1618 ³⁶³¹	----	----	----	----	TSH. Tesoro 11, n° 18
Villa del Río (Córdoba) 1874 ³⁶³²	----	----	----	----	TSH. Tesoro 28. 1 moneda

³⁶²² Cf. M. CASTRO HIPÓLITO (1960-1961), p. 42, n° 50; M. H. CRAWFORD (1969b), n° 463; R. M. S. CENTENO (1987), pp. 50-53; C. BLÁZQUEZ CERRATO (1992), pp. 25-35 (DMAE).

³⁶²³ Cf. H. W. SANDARS (1921), pp. 179-186 (NHRSM); F. CHAVES TRISTÁN (1996), pp. 120-126 (TSH).

³⁶²⁴ Cf. COIN HOARDS III (1977), p. 54; L. VILLARONGA I GARRIGA (1980a), pp. 103-117; C. BLÁZQUEZ CERRATO (1987-1988), pp. 105-142, n° 52; L. VILLARONGA I GARRIGA (1993), n° 60; P. P. RIPOLLÈS ALEGRE y M. M. LLORENS (2002), p. 515.

³⁶²⁵ Cf. F. CHAVES TRISTÁN (2005), pp. 42-43 (MRRAH).

³⁶²⁶ Cf. TH. MOMMSEN (1863), pp. 15 y ss.; F. CHAVES TRISTÁN (1996), pp. 244-340 (TSH); F. CHAVES TRISTÁN (2005), pp. 33-38 y 163-247 (MRRAH).

³⁶²⁷ Cf. F. CHAVES TRISTÁN (1996), pp. 371-373 (TSH).

³⁶²⁸ Cf. F. CHAVES TRISTÁN (1988), pp. 133-168 (CPI); F. CHAVES TRISTÁN (1996), pp. 214-229 (TSH).

³⁶²⁹ Cf. F. CHAVES TRISTÁN (1996), pp. 207-213 (TSH).

³⁶³⁰ Cf. C. M. RIVERO y F. MATEU Y LLOPIS (1935), pp. 28 y ss. (HTRRM); J. M. VIDAL BARDÁN (1982), pp. 79-96 (TDRRTJA); F. CHAVES TRISTÁN (1996), pp. 138-176 (TSH).

³⁶³¹ Cf. F. CHAVES TRISTÁN (1996), pp. 130-137 (TSH).

Excavaciones

Anv. Cabeza galeada de *Roma* a derecha; detrás, signo de valor *X*. Gráfica de puntos.
 Rev. Diana en biga a derecha; debajo, *PVR*; arriba, en el campo, concha de murex, y en exergo, *ROMA*. Gráfica lineal.
 Ref.: *RRC*. 187/2; Sydenham 424. *Roma*.

Procedencia	Peso	Módulo	Posición cuño	Conservación	Nº de Referencia-Inventario-Museo- Colección y otros datos de interés
Castrejón de Capote (Higuera la Real, Badajoz) ³⁶³³	2,46 grs.	19 mm.	----	Denario forrado	Nº en AENPSPCC: 1
Diógenes (Ciudad Real) ³⁶³⁴	6,21 grs.	17/19 mm.	----	----	Domergue, <i>Diógenes</i> , nº 5 (Lám. IV.1)

Museos

Anv. Cabeza galeada de *Roma* a derecha; detrás, signo de valor *X*. Gráfica de puntos.
 Rev. Diana en biga a derecha; debajo, *PVR*; arriba, en el campo, concha de murex, y en exergo, *ROMA*. Gráfica lineal.
 Ref.: *RRC*. 187/2; Sydenham 424. *Roma*.

Procedencia	Peso	Módulo	Posición cuño	Conservación	Nº de Referencia-Inventario-Museo- Colección y otros datos de interés
Museo Arqueológico de Badajoz ³⁶³⁵	----	----	----	----	Nº en DCRMAB: 30
Museo Arqueológico y Etnológico de Granada ³⁶³⁶	4,1 grs.	17 mm.	3 h	----	Nº en MRMAG: 5. Nº en M.A.P. Granada: 684

Semis de PVR

Museos

Anv. Cabeza laureada de Saturno a derecha; detrás, signo de valor *S*.
 Rev. Proa de nave a derecha; encima, *PVR*; delante, signo de valor *S*; debajo, *ROMA*.
 Ref.: *RRC*. 187/3; Sydenham 359 a. *Roma*.

³⁶³² Cf. F. CHAVES TRISTÁN (1996), p. 362 (TSH); F. CHAVES TRISTÁN (2005), pp. 43-46 (MRRAH).

³⁶³³ Cf. L. BERROCAL RANGEL (1988), pp. 19-23; L. BERROCAL RANGEL y A. CANTO GARCÍA (1990), pp. 67-77 (AENPSPCC); L. BERROCAL RANGEL (1991), pp. 331-345; C. BLÁZQUEZ CERRATO (2002a), pp. 71-72.

³⁶³⁴ Cf. C. DOMERGUE (1967), pp. 29-81; M. P. GARCÍA-BELLIDO (1982), hallazgo 18, pp. 110-114.

³⁶³⁵ Cf. O. GIL FARRÉS (1946-1947), pp. 32-36 (DCRMAB); C. BLÁZQUEZ CERRATO (2002a), pp. 83-86.

³⁶³⁶ Cf. M. A. MARÍN DÍAZ y A. PADILLA ARROBA (1999), pp. 359-386 (MRMAG).

LA CIRCULACIÓN MONETARIA EN EL SUR PENINSULAR DURANTE
EL PERIODO ROMANO-REPUBLICANO

Procedencia	Peso	Módulo	Posición cuño	Conservación	Nº de Referencia-Inventario-Museo- Colección y otros datos de interés
Museo Nacional de Arte Romano de Mérida (Badajoz) ³⁶³⁷	9,96 grs.	22 mm.	7 h	----	Nº en CMAOPIMCP: 3

As de P. BLAS

Museos

Anv. Cabeza laureada de Jano; encima, signo de valor |.
Rev. Proa de nave a derecha; encima, *P·BLAS*; delante, signo de valor |; debajo, *ROMA*.
Ref.: *RRC*. 189/1; Sydenham 370. *Roma*.

Procedencia	Peso	Módulo	Posición cuño	Conservación	Nº de Referencia-Inventario-Museo- Colección y otros datos de interés
Museo Nacional de Arte Romano de Mérida (Badajoz) ³⁶³⁸	22,84 grs.	32 mm.	1 h	----	Nº en CMAOPIMCP: 4

Cuadrante de OPEI

Esporádicos

Anv. Cabeza de Hércules a derecha; detrás, signo de valor ...
Rev. Proa de nave a derecha; encima, *OPEI*; delante, signo de valor ...; debajo, *ROMA*.
Ref.: *RRC*. 190/4; Sydenham 363 c. *Roma*.

Procedencia	Peso	Módulo	Posición cuño	Conservación	Nº de Referencia-Inventario-Museo- Colección y otros datos de interés
Chões de Alpompe (Santarém, Portugal) ³⁶³⁹	5,66 grs.	19 mm.	9 h	----	Nº en MARRCA: Esporádicos 4

As de VAL

Museos

Anv. Cabeza laureada de Jano; encima, signo de valor |.
Rev. Proa de nave a derecha; encima, *VAL*; delante, signo de valor |; debajo, *ROMA*.

³⁶³⁷ Cf. C. BLÁZQUEZ CERRATO (2002a), pp. 102-115 (CMAOPIMCP).

³⁶³⁸ Cf. C. BLÁZQUEZ CERRATO (2002a), pp. 102-115 (CMAOPIMCP).

³⁶³⁹ Cf. J. RUIVO (1999), pp. 101-110 (MARRCA).

Ref.: *RRC. 191/1; Sydenham 356. Roma.*

Procedencia	Peso	Módulo	Posición cuño	Conservación	Nº de Referencia-Inventario-Museo- Colección y otros datos de interés
Museo Nacional de Arte Romano de Mérida (Badajoz) ³⁶⁴⁰	24,65 grs.	30 mm.	3 h	----	Nº en CMAOPIMCP: 5

Semis de VAL

Excavaciones

Anv. Cabeza laureada de Saturno a derecha; detrás, signo de valor *S*.
Rev. Proa de nave a derecha; encima, *VAL*; delante, signo de valor *S*; debajo, *ROMA*.
Ref.: *RRC. 191/2; Sydenham 356 a. Roma.*

Procedencia	Peso	Módulo	Posición cuño	Conservación	Nº de Referencia-Inventario-Museo- Colección y otros datos de interés
Cáceres el Viejo ³⁶⁴¹	16,57 grs.	31 mm.	----	----	Nº en CVSLS: 10. AA 1927, p. 13. Nº en PACCRCV: 23. Museo de Cáceres

Ases de TVRD

Excavaciones

Anv. Cabeza laureada de Jano; encima, signo de valor |.
Rev. Proa de nave a derecha; encima, *TVRD*; delante, signo de valor |; debajo, *ROMA*.
Ref.: *RRC. 193/1; Sydenham 366. Roma.*

Procedencia	Peso	Módulo	Posición cuño	Conservación	Nº de Referencia-Inventario-Museo- Colección y otros datos de interés
Cáceres el Viejo ³⁶⁴²	16,88 grs.	30 mm.	----	----	Nº en CVSLS: 11. AA 1930, p. 347. Nº en PACCRCV: 62. Museo de Cáceres, no localizado por Beltrán

³⁶⁴⁰ Cf. C. BLÁZQUEZ CERRATO (2002a), pp. 102-115 (CMAOPIMCP).

³⁶⁴¹ Cf. A. SCHULTEN (1928), pp. 12 y ss. (AA 1927); A. SCHULTEN (1930), pp. 54 y ss. (AA 1928); A. SCHULTEN (1932), pp. 346 y ss. (AA 1930); M. BELTRÁN LLORIS (1973-1974), pp. 255-310 (PACCRCV); H. J. HILDEBRANT (1994), pp. 257-297 (CVSLS); C. BLÁZQUEZ CERRATO (2002a), pp. 60-68.

³⁶⁴² Cf. A. SCHULTEN (1928), pp. 12 y ss. (AA 1927); A. SCHULTEN (1930), pp. 54 y ss. (AA 1928); A. SCHULTEN (1932), pp. 346 y ss. (AA 1930); M. BELTRÁN LLORIS (1973-1974), pp. 255-310 (PACCRCV); H. J. HILDEBRANT (1994), pp. 257-297 (CVSLS); C. BLÁZQUEZ CERRATO (2002a), pp. 60-68.

LA CIRCULACIÓN MONETARIA EN EL SUR PENINSULAR DURANTE
EL PERIODO ROMANO-REPUBLICANO

Museos

Anv. Cabeza laureada de Jano; encima, signo de valor |.
Rev. Proa de nave a derecha; encima, *TVRD*; delante, signo de valor |; debajo, *ROMA*.
Ref.: *RRC*. 193/1; Sydenham 366. *Roma*.

Procedencia	Peso	Módulo	Posición cuño	Conservación	Nº de Referencia-Inventario-Museo- Colección y otros datos de interés
Museo Nacional de Arte Romano de Mérida (Badajoz) ³⁶⁴³	29,63 grs.	33 mm.	3 h	----	Nº en CMAOPIMCP: 6

Cuadrante anónimo con símbolo asno

Museos

Anv. Cabeza de Hércules a derecha; detrás, signo de valor ...
Rev. Proa de nave a derecha; encima, asno; delante, signo de valor ...; debajo, *ROMA*.
Ref.: *RRC*. 195/4; Sydenham 298 c. *Roma*.

Procedencia	Peso	Módulo	Posición cuño	Conservación	Nº de Referencia-Inventario-Museo- Colección y otros datos de interés
Museo Arqueológico y Etnológico de Granada ³⁶⁴⁴	8,5 grs.	23 mm.	----	----	Nº en MRMAG: 77. Nº en M.A.P. Granada: 625

As anónimo con símbolo estrella

Tesorillos

Anv. Cabeza laureada de Jano; encima, signo de valor |.
Rev. Proa de nave a derecha; encima, estrella; delante, signo de valor |; debajo, *ROMA*.
Ref.: *RRC*. 196/1; Sydenham 264. *Roma*.

Procedencia	Peso	Módulo	Posición cuño	Conservación	Nº de Referencia-Inventario-Museo- Colección y otros datos de interés
Término de Écija (aunque G-B lo publica como de la provincia de Sevilla) ³⁶⁴⁵	23,04 grs.	32 mm.	3 h	Mala	Nº en TBsIIHTE : 3

³⁶⁴³ Cf. C. BLÁZQUEZ CERRATO (2002a), pp. 102-115 (CMAOPIMCP).

³⁶⁴⁴ Cf. M. A. MARÍN DÍAZ y A. PADILLA ARROBA (1999), pp. 359-386 (MRMAG).

³⁶⁴⁵ Cf. F. CHAVES TRISTÁN y M. P. GARCÍA-BELLIDO (1980), pp. 171-174 (TBsIIHTE);
M. P. GARCÍA-BELLIDO (1982), hallazgo 41, pp. 129-131.

157-156 a. C.

Denarios anónimos

Tesorillos

Anv. Cabeza galeada de *Roma* a derecha; detrás, signo de valor X. Gráfica de puntos.
 Rev. Victoria en biga a derecha, con riendas en la mano izquierda y fusta en la derecha;
 debajo, en exergo, *ROMA*. Gráfica lineal.
 Ref.: *RRC*. 197/1 a; Sydenham 376. *Roma*.

Procedencia	Peso	Módulo	Posición cuño	Conservación	Nº de Referencia-Inventario-Museo- Colección y otros datos de interés
Alcalá del Río (Sevilla) 1979 ³⁶⁴⁶	3,35 grs.	18 mm.	6 h	Buena	TSH. Tesoro 6, nº 16
	3,45 grs.	16 mm.	8 h	Regular	TSH. Tesoro 6, nº 17
	3,35 grs.	18 mm.	3 h	Regular	TSH. Tesoro 6, nº 18
	3,5 grs.	19 mm.	3 h	Regular	TSH. Tesoro 6, nº 19
Aznalcóllar (Sevilla) entre 1908- 1919? ³⁶⁴⁷	3,81 grs.	19 mm.	4 h	----	TSH. Tesoro 15, nº 3. Nº en RSME: 18
<i>Castulo</i> (Linares, Jaén) 1978 ³⁶⁴⁸	3,86 grs.	----	6 h	----	TSH. Tesoro 23, nº 2. Nº en HDRC: 2
Orce (Granada) 1940 ³⁶⁴⁹	3,18 grs.	----	----	----	TSH. Tesoro 27, nº 1. Nº en TDROG: 1
Santana da Carnota (Alenquer, Portugal) ³⁶⁵⁰	3,614 grs.	----	5 h	----	Nº en RSSC: 3. Museo Nacional de Arqueología e Etnología, Belem (Lisboa)
Torre de Juan Abad (Ciudad Real) 1934 ³⁶⁵¹	4,02 grs.	18 mm.	9 h	----	TSH. Tesoro 12, nº 25. Nº en TDRRTJA: 25. Nº en HTRRM: 262
	3,92 grs.	18 mm.	8 h	----	TSH. Tesoro 12, nº 26. Nº en TDRRTJA: 26. Nº en HTRRM: 263
	3,53 grs.	17 mm.	1 h	----	TSH. Tesoro 12, nº 27. Nº en TDRRTJA: 27. Nº en HTRRM: 264
	3,7 grs.	18 mm.	11 h	----	TSH. Tesoro 12, nº 28. Nº en TDRRTJA: 28. Nº en HTRRM: 265
	3,65 grs.	18 mm.	6 h	----	TSH. Tesoro 12, nº 29. Nº en TDRRTJA: 29. Nº en HTRRM: 266
	3,62 grs.	17,5 mm.	9 h	Regular	TSH. Tesoro 12, nº 30. Nº en TDRRTJA: 30. Nº en HTRRM: 267

³⁶⁴⁶ Cf. F. CHAVES TRISTÁN (1996), pp. 79-92 (TSH).

³⁶⁴⁷ Cf. F. CHAVES TRISTÁN (1996), pp. 189-193 (TSH).

³⁶⁴⁸ Cf. E. COLLANTES PÉREZ-ARDÁ (1978), pp. 19-24 (HDRC); F. CHAVES TRISTÁN (1996), pp. 238-243 (TSH).

³⁶⁴⁹ Cf. F. MATEU Y LLOPIS (1958b), pp. 173-191, nº 975; G. NIETO (1959), pp. 843-848 (TDROG); M. H. CRAWFORD (1969b), nº 211; F. CHAVES TRISTÁN (1996), pp. 355-361 (TSH).

³⁶⁵⁰ Cf. J. R. VIEGAS y R. PARREIRA (1984), pp. 79-91+ Lám 11-17 (RSSC).

³⁶⁵¹ Cf. C. M. RIVERO y F. MATEU Y LLOPIS (1935), pp. 28 y ss. (HTRRM); J. M. VIDAL BARDÁN (1982), pp. 79-96 (TDRRTJA); F. CHAVES TRISTÁN (1996), pp. 138-176 (TSH).

LA CIRCULACIÓN MONETARIA EN EL SUR PENINSULAR DURANTE
EL PERIODO ROMANO-REPUBLICANO

	3,55 grs.	17 mm.	10 h	----	TSH. Tesoro 12, nº 31. Nº en TDRRTJA: 31. Nº en HTRRM: 268
	3,44 grs.	18 mm.	3 h	----	TSH. Tesoro 12, nº 32. Nº en TDRRTJA: 32. Nº en HTRRM: 269
	3,24 grs.	18 mm.	12 h	Regular	TSH. Tesoro 12, nº 33. Nº en TDRRTJA: 33. Nº en HTRRM: 270

Anv. Cabeza galeada de *Roma* a derecha; detrás, signo de valor X. Gráfica de puntos.
Rev. Victoria en biga a derecha, con riendas en la mano derecha y fusta en la izquierda; debajo, en exergo, *ROMA*. Gráfica lineal.
Ref.: *RRC*. 197/1 b. *Roma*.

Procedencia	Peso	Módulo	Posición cuño	Conservación	Nº de Referencia-Inventario-Museo- Colección y otros datos de interés
Cogollos de Guadix (Granada) 1958 ³⁶⁵²	3,47 grs.	17 mm.	7 h	----	TSH. Tesoro 17, nº 7. Nº en M.A.P. Granada: 6.985
Montoro II (Córdoba) 1988 ³⁶⁵³	----	----	----	----	TSH. Tesoro 38, nº 8

Anv. Cabeza galeada de *Roma* a derecha; detrás, signo de valor X. Gráfica de puntos.
Rev. Victoria en biga a derecha; debajo, en exergo, *ROMA*. Gráfica lineal.
Ref.: *RRC*. 197/1 -. *Roma*.

Procedencia	Peso	Módulo	Posición cuño	Conservación	Nº de Referencia-Inventario-Museo- Colección y otros datos de interés
<i>Carissa</i> (Bornos, Cádiz) 1920 ³⁶⁵⁴	2,88 grs.	----	12 h	----	TSH. Tesoro 4, nº 1.
El Centenillo (Jaén) 1920 ³⁶⁵⁵	----	----	----	----	TSH. Tesoro 9, nº 29. Nº en NHRSM: 4
	----	----	----	----	TSH. Tesoro 9, nº 30. Nº en NHRSM: 4
	----	----	----	----	TSH. Tesoro 9, nº 31. Nº en NHRSM: 4
	----	----	----	----	TSH. Tesoro 9, nº 32. Nº en NHRSM: 4
	----	----	----	----	TSH. Tesoro 9, nº 33. Nº en NHRSM: 4
	----	----	----	----	TSH. Tesoro 9, nº 34. Nº en NHRSM: 4
	----	----	----	----	TSH. Tesoro 9, nº 35. Nº en NHRSM: 4
	----	----	----	----	TSH. Tesoro 9, nº 36. Nº en NHRSM: 4
El Centenillo (Jaén) Junio 1911 ³⁶⁵⁶	----	----	----	----	TSH. Tesoro 9, nº 37. Nº en NHRSM: 4
El Centenillo (Jaén) Junio 1911 ³⁶⁵⁶	----	----	----	----	TSH. Tesoro 9, nº 38. Nº en NHRSM: 4
Fuente de Cantos (Badajoz) Antes de 1955 ³⁶⁵⁷	3,72 grs.	17,3 mm.	4 h	Buena	TSH. Tesoro 16, nº 4. Nº en NRRCC: 3
Idanha-a-Velha I (Portugal) ³⁶⁵⁸	----	----	----	----	TSH. Tesoro 39, nº 1. Nº en TDRRFC: 1. Nº en M.A.C. Bañolas: 207
					25 monedas. Nº en TIVDRIDA: 44-68

³⁶⁵² Cf. A. MENDOZA EGUARAS (1978), pp. 25-52; F. CHAVES TRISTÁN (1996), pp. 198-206 (TSH); A. PADILLA ARROBA y M. A. MARÍN DÍAZ (2000b), pp. 39-75.

³⁶⁵³ Cf. F. CHAVES TRISTÁN (1996), pp. 380-382 (TSH).

³⁶⁵⁴ Cf. L. VILLARONGA I GARRIGA (1985a), pp. 569-583; F. CHAVES TRISTÁN (1996), pp. 61-65 (TSH).

³⁶⁵⁵ Cf. H. W. SANDARS (1921), pp. 179-186 (NHRSM); F. CHAVES TRISTÁN (1996), pp. 120-126 (TSH).

³⁶⁵⁶ Cf. G. F. HILL y H. W. SANDARS (1912), pp. 63-69 (NRRCC); F. CHAVES TRISTÁN (1996), pp. 194-197 (TSH).

³⁶⁵⁷ Cf. J. CHINCHILLA (1982), pp. 97-126 (TDRRFC); F. CHAVES TRISTÁN (1996), pp. 383-413 (TSH).

³⁶⁵⁸ Cf. COIN HOARDS III (1977), p. 54; L. VILLARONGA I GARRIGA (1980a), pp. 103-117; C. BLÁZQUEZ CERRATO (1987-1988), pp. 105-142, nº 52; L. VILLARONGA I GARRIGA (1993), nº 60; P. P. RIPOLLÈS ALEGRE y M. M. LLORENS (2002), p. 515.

La Oliva (Iznatoraf, Jaén) 1861 ³⁶⁵⁹	3,86 grs.	17 mm.	5 h	----	TSH. Tesoro 24, nº 25. Mommsen, nº 33-P (Mommsen marca "Clase prima (P), seconda (S),..."). Nº en MRRRAH: 25-O
	3,98 grs.	18 mm.	1 h	----	TSH. Tesoro 24, nº 26. Mommsen, nº 33-P (Mommsen marca "Clase prima (P), seconda (S),..."). Nº en MRRRAH: 26-O
	3,78 grs.	18,5 mm.	3 h	----	TSH. Tesoro 24, nº 27. Mommsen, nº 33-P (Mommsen marca "Clase prima (P), seconda (S),..."). Nº en MRRRAH: 27-O
	3,79 grs.	18 mm.	5 h	----	TSH. Tesoro 24, nº 28. Mommsen, nº 33-P (Mommsen marca "Clase prima (P), seconda (S),..."). Nº en MRRRAH: 28-O
	4,24 grs.	18 mm.	10 h	----	TSH. Tesoro 24, nº 29. Mommsen, nº 33-P (Mommsen marca "Clase prima (P), seconda (S),..."). Nº en MRRRAH: 29-O
	3,82 grs.	17,6 mm.	7 h	Buena	TSH. Tesoro 24, nº 30. Mommsen, nº 33-P (Mommsen marca "Clase prima (P), seconda (S),..."). Nº en MRRRAH: 30-O
	3,92 grs.	18 mm.	12 h	Buena	TSH. Tesoro 24, nº 31. Mommsen, nº 33-P (Mommsen marca "Clase prima (P), seconda (S),..."). Nº en MRRRAH: 31-O
	3,48 grs.	19 mm.	3 h	----	TSH. Tesoro 24, nº 32. Mommsen, nº 33-P (Mommsen marca "Clase prima (P), seconda (S),..."). Nº en MRRRAH: 32-O
	3,74 grs.	17,5 mm.	1 h	----	TSH. Tesoro 24, nº 33. Mommsen, nº 33-P (Mommsen marca "Clase prima (P), seconda (S),..."). Nº en MRRRAH: 33-O
	3,91 grs.	17,5 mm.	12 h	----	TSH. Tesoro 24, nº 34. Mommsen, nº 33-P (Mommsen marca "Clase prima (P), seconda (S),..."). Nº en MRRRAH: 34-O
	3,67 grs.	18 mm.	1 h	----	TSH. Tesoro 24, nº 35. Mommsen, nº 33-P (Mommsen marca "Clase prima (P), seconda (S),..."). Nº en MRRRAH: 35-O
	3,81 grs.	18 mm.	10 h	Buena	TSH. Tesoro 24, nº 36. Mommsen, nº 33-P (Mommsen marca "Clase prima (P), seconda (S),..."). Nº en MRRRAH: 36-O
	4,12 grs.	18 mm.	10 h	----	TSH. Tesoro 24, nº 37. Mommsen, nº 33-P (Mommsen marca "Clase prima (P), seconda (S),..."). Nº en MRRRAH: 37-O
	3,64 grs.	17,5 mm.	5 h	----	TSH. Tesoro 24, nº 38. Mommsen, nº 33-P (Mommsen marca "Clase prima (P), seconda (S),..."). Nº en MRRRAH: 38-O
	3,84 grs.	17,8 mm.	7 h	----	TSH. Tesoro 24, nº 39. Mommsen, nº 33-P (Mommsen marca "Clase prima (P), seconda (S),..."). Nº en MRRRAH: 39-O
	3,59 grs.	18 mm.	6 h	Regular	TSH. Tesoro 24, nº 40. Mommsen, nº 33-P (Mommsen marca "Clase prima (P), seconda (S),..."). Nº en MRRRAH: 40-O
	3,74 grs.	18 mm.	6 h	----	TSH. Tesoro 24, nº 41. Mommsen, nº 33-P (Mommsen marca "Clase prima (P), seconda (S),..."). Nº en MRRRAH: 41-O
	3,86 grs.	17 mm.	9 h	----	TSH. Tesoro 24, nº 42. Mommsen, nº 33-P (Mommsen marca "Clase prima (P), seconda (S),..."). Nº en MRRRAH: 42-O
	3,95 grs.	17 mm.	1 h	----	TSH. Tesoro 24, nº 43. Mommsen, nº 33-P (Mommsen marca "Clase prima (P), seconda (S),..."). Nº en MRRRAH: 43-O
	3,83 grs.	18 mm.	9 h	Regular	TSH. Tesoro 24, nº 44. Mommsen, nº 33-P (Mommsen marca "Clase prima (P), seconda (S),..."). Nº en MRRRAH: 44-O
3,75 grs.	18 mm.	5 h	----	TSH. Tesoro 24, nº 45. Mommsen, nº 33-P (Mommsen marca "Clase prima (P), seconda (S),..."). Nº en MRRRAH: 45-O	
3,39 grs.	17 mm.	11 h	Sucia	TSH. Tesoro 24, nº 46. Mommsen, nº 33-P (Mommsen marca "Clase prima (P), seconda (S),..."). Nº en MRRRAH: 46-O	

³⁶⁵⁹ Cf. TH. MOMMSEN (1863), pp. 15 y ss.; F. CHAVES TRISTÁN (1996), pp. 244-340 (TSH); F. CHAVES TRISTÁN (2005), pp. 33-38 y 163-247 (MRRRAH).

LA CIRCULACIÓN MONETARIA EN EL SUR PENINSULAR DURANTE
EL PERIODO ROMANO-REPUBLICANO

	3,24 grs.	18,5 mm.	----	Denario incuso	TSH. Tesoro 24, nº 47. Mommsen, nº 33-P (Mommsen marca "Clase prima (P), seconda (S),..."). Nº en MRRRAH: 47-O
Marrubiales de Córdoba (Córdoba) 1916 ³⁶⁶⁰	3,80 grs.	----	----	----	TSH. Tesoro 7, nº 22. Nº en FOR: 22
	3,31 grs.	----	----	----	TSH. Tesoro 7, nº 23. Nº en FOR: 23
<i>Mentesa?</i> (Jaén) ¿1953? ³⁶⁶¹	----	----	----	----	TSH. Tesoro 42, nº 5. Nº en MMAPSantos: 2. Nº en M.A.P. Córdoba: No está en Museo
Puebla de los Infantes I (Sevilla) 1985 ³⁶⁶²	3,3 grs.	17 mm.	12 h	Mala. Quemada	TSH. Tesoro 19, nº 34. Nº en CPI: 22
	2,6 grs.	17 mm.	3 h	Mala. Quemada	TSH. Tesoro 19, nº 35. Nº en CPI: 23
	3,2 grs.	18 mm.	1 h	Mala. Horadada	TSH. Tesoro 19, nº 36. Nº en CPI: 24
Santa Elena (Jaén) 1903 ³⁶⁶³	----	----	----	----	TSH. Tesoro 18, nº 36
	----	----	----	----	TSH. Tesoro 18, nº 37
	----	----	----	----	TSH. Tesoro 18, nº 38
	----	----	----	----	TSH. Tesoro 18, nº 39
	----	----	----	----	TSH. Tesoro 18, nº 40
	----	----	----	----	TSH. Tesoro 18, nº 41
	----	----	----	----	TSH. Tesoro 18, nº 42
Villa del Río (Córdoba) 1874 ³⁶⁶⁴	----	----	----	----	TSH. Tesoro 28. 1 moneda

Excavaciones

Anv. Cabeza galeada de *Roma* a derecha; detrás, signo de valor X. Gráfica de puntos.
Rev. Victoria en biga a derecha; debajo, en exergo, *ROMA*. Gráfica lineal.
Ref.: RRC. 197/1; Sydenham 376. *Roma*.

Procedencia	Peso	Módulo	Posición cuño	Conservación	Nº de Referencia-Inventario-Museo- Colección y otros datos de interés
Castrejón de Capote (Higuera la Real, Badajoz) ³⁶⁶⁵	3,95 grs.	17 mm.	----	----	Nº en AENPSPCC: 33

Esporádicos

Anv. Cabeza galeada de *Roma* a derecha; detrás, signo de valor X. Gráfica de puntos.
Rev. Victoria en biga a derecha; debajo, en exergo, *ROMA*. Gráfica lineal.
Ref.: RRC. 197/1; Sydenham 376. *Roma*.

³⁶⁶⁰ Cf. M. H. CRAWFORD (1969a), pp. 79-93 (FOR); F. CHAVES TRISTÁN (1996), pp. 93-104 (TSH).

³⁶⁶¹ Cf. S. DE LOS SANTOS GENER (1953), pp. 28 y ss. (MMAPSantos); F. CHAVES TRISTÁN (1996), pp. 434-440 (TSH).

³⁶⁶² Cf. F. CHAVES TRISTÁN (1988), pp. 133-168 (CPI); F. CHAVES TRISTÁN (1996), pp. 214-229 (TSH).

³⁶⁶³ Cf. F. CHAVES TRISTÁN (1996), pp. 207-213 (TSH).

³⁶⁶⁴ Cf. F. CHAVES TRISTÁN (1996), p. 362 (TSH); F. CHAVES TRISTÁN (2005), pp. 43-46 (MRRRAH).

³⁶⁶⁵ Cf. L. BERROCAL RANGEL (1988), pp. 19-23; L. BERROCAL RANGEL y A. CANTO GARCÍA (1990), pp. 67-77 (AENPSPCC); L. BERROCAL RANGEL (1991), pp. 331-345; C. BLÁZQUEZ CERRATO (2002a), pp. 71-72.

Procedencia	Peso	Módulo	Posición cuño	Conservación	Nº de Referencia-Inventario-Museo- Colección y otros datos de interés
Hornachuelos (Ribera del Fresno, Badajoz) ³⁶⁶⁶	3,41 grs.	19 mm.	1 h	Moneda perforada	Nº en ENPHRFB: 7
	3,89 grs.	18 mm.	5 h	----	Nº en ENPHRFB: 8

Denarios anónimos

Tesorillos

Anv. Cabeza galeada de *Roma* a derecha; detrás, signo de valor *X*. Gráfica de puntos.

Rev. Dióscuros a caballo a derecha; en exergo, *ROMA*. Gráfica lineal.

Ref.: *RRC*. 198/1. *Roma*.

Procedencia	Peso	Módulo	Posición cuño	Conservación	Nº de Referencia-Inventario-Museo- Colección y otros datos de interés
<i>Castulo</i> (Linares, Jaén) 1978 ³⁶⁶⁷	3,85 grs.	----	9 h	----	TSH. Tesoro 23, nº 3. Nº en HDRC: 3
	3,57 grs.	----	6 h	----	TSH. Tesoro 23, nº 4. Nº en HDRC: 4
Santana da Carnota (Alenquer, Portugal) ³⁶⁶⁸	3,508 grs.	----	12,30 h	----	Nº en RSSC: 2. Museo Nacional de Arqueología e Etnología, Belem (Lisboa)

155 a. C.

Denarios de SAR

Tesorillos

Anv. Cabeza de *Roma* a derecha; detrás, signo de valor *X*. Gráfica de puntos.

Rev. Victoria en biga a derecha, con látigo en la mano derecha y riendas en la izquierda; debajo de las patas de los caballos, *SAR*; en exergo, *ROMA*. Gráfica lineal.

Ref.: *RRC*. 199/1 a; Sydenham 377. *Roma*.

Procedencia	Peso	Módulo	Posición cuño	Conservación	Nº de Referencia-Inventario-Museo- Colección y otros datos de interés
Almadenejos (Ciudad Real) 1976 ³⁶⁶⁹	3,72 grs.	18 mm.	10 h	----	TSH. Tesoro 26, nº 7. Nº en HDACR: 7

³⁶⁶⁶ Cf. F. J. JIMÉNEZ ÁVILA (1990) (ENPHRFB); M. P. GARCÍA-BELLIDO (1993b), p. 88; C. BLÁZQUEZ CERRATO (2002a), pp. 135-140.

³⁶⁶⁷ Cf. E. COLLANTES PÉREZ-ARDÁ (1978), pp. 19-24 (HDRC); F. CHAVES TRISTÁN (1996), pp. 238-243 (TSH).

³⁶⁶⁸ Cf. J. R. VIEGAS y R. PARREIRA (1984), pp. 79-91+ Lám 11-17 (RSSC).

LA CIRCULACIÓN MONETARIA EN EL SUR PENINSULAR DURANTE
EL PERIODO ROMANO-REPUBLICANO

Almadenes de Pozoblanco (Córdoba) 1925 ³⁶⁷⁰	3,55 grs.	18 mm.	7 h	----	TSH. Tesoro 8, Lote I a, nº 3. Nº en M.A.P. Córdoba: 5.348. Nº en THAP: -
Castulo (Linares, Jaén) 1978 ³⁶⁷¹	4,03 grs.	----	11 h	----	TSH. Tesoro 23, nº 5. Nº en HDRC: 5
El Centenillo (Jaén) 1920 ³⁶⁷²	----	----	----	----	TSH. Tesoro 9, nº 39. Nº en NHRSM: 22
	----	----	----	----	TSH. Tesoro 9, nº 40. Nº en NHRSM: 22
Idanha-a-Velha I (Portugal) ³⁶⁷³	----	----	----	----	3 monedas. Nº en TIVDRIDA: 69-71
La Oliva (Iznatoraf, Jaén) 1861 ³⁶⁷⁴	3,82 grs.	18,8 mm.	5 h	----	TSH. Tesoro 24, nº 48. Mommsen, nº 32-P (Mommsen marca "Clase prima (P), seconda (S),..."). Nº en MRRAH: 48-O
	4,01 grs.	18,8 mm.	11 h	Buena	TSH. Tesoro 24, nº 49. Mommsen, nº 32-P (Mommsen marca "Clase prima (P), seconda (S),..."). Nº en MRRAH: 49-O
	3,67 grs.	19,4 mm.	9 h	----	TSH. Tesoro 24, nº 50. Mommsen, nº 32-P (Mommsen marca "Clase prima (P), seconda (S),..."). Nº en MRRAH: 50-O
	4,03 grs.	18 mm.	10 h	Muy Buena	TSH. Tesoro 24, nº 51. Mommsen, nº 32-P (Mommsen marca "Clase prima (P), seconda (S),..."). Nº en MRRAH: 51-O
	3,81 grs.	19,5 mm.	6 h	----	TSH. Tesoro 24, nº 52. Mommsen, nº 32-P (Mommsen marca "Clase prima (P), seconda (S),..."). Nº en MRRAH: 52-O
	3,90 grs.	17,6 mm.	9 h	Buena	TSH. Tesoro 24, nº 53. Mommsen, nº 32-P (Mommsen marca "Clase prima (P), seconda (S),..."). Nº en MRRAH: 53-O
	3,75 grs.	18 mm.	6 h	Buena	TSH. Tesoro 24, nº 54. Mommsen, nº 32-P (Mommsen marca "Clase prima (P), seconda (S),..."). Nº en MRRAH: 54-O
Puebla de los Infantes II (Sevilla) 1985 ³⁶⁷⁵	1,61 grs.	15 mm.	----	Mala. Denario fragmentado	TSH. Tesoro 19, nº 5 a
Torre de Juan Abad (Ciudad Real) 1934 ³⁶⁷⁶	3,72 grs.	18,5 mm.	1 h	----	TSH. Tesoro 12, nº 34. Nº en TDRRTJA: 34. Nº en HTRRM: 331

Anv. Cabeza de *Roma* a derecha; detrás, signo de valor X. Gráfica de puntos.

Rev. Victoria en biga a derecha, con látigo en la mano derecha y riendas en la izquierda; debajo de las patas de los caballos, *SAR*; en exergo, *ROMA*. Gráfica lineal.

Ref.: RRC. 199/1 b. *Roma*.

³⁶⁶⁹ Cf. A. CANTO GARCÍA (1987), pp. 293-317 (HDACR); F. CHAVES TRISTÁN (1996), pp. 344-354 (TSH).

³⁶⁷⁰ Cf. S. DE LOS SANTOS GENER (1941), pp. 69-75 (THAP); F. CHAVES TRISTÁN (1996), pp. 105-119 (TSH).

³⁶⁷¹ Cf. E. COLLANTES PÉREZ-ARDÁ (1978), pp. 19-24 (HDRC); F. CHAVES TRISTÁN (1996), pp. 238-243 (TSH).

³⁶⁷² Cf. H. W. SANDARS (1921), pp. 179-186 (NHRSM); F. CHAVES TRISTÁN (1996), pp. 120-126 (TSH).

³⁶⁷³ Cf. COIN HOARDS III (1977), p. 54; L. VILLARONGA I GARRIGA (1980a), pp. 103-117; C. BLÁZQUEZ CERRATO (1987-1988), pp. 105-142, nº 52; L. VILLARONGA I GARRIGA (1993), nº 60; P. P. RIPOLLÈS ALEGRE y M. M. LLORENS (2002), p. 515.

³⁶⁷⁴ Cf. TH. MOMMSEN (1863), pp. 15 y ss.; F. CHAVES TRISTÁN (1996), pp. 244-340 (TSH); F. CHAVES TRISTÁN (2005), pp. 33-38 y 163-247 (MRRAH).

³⁶⁷⁵ Cf. F. CHAVES TRISTÁN (1988), pp. 133-168 (CPI); F. CHAVES TRISTÁN (1996), pp. 214-229 (TSH).

³⁶⁷⁶ Cf. C. M. RIVERO y F. MATEU Y LLOPIS (1935), pp. 28 y ss. (HTRRM); J. M. VIDAL BARDÁN (1982), pp. 79-96 (TDRRTJA); F. CHAVES TRISTÁN (1996), pp. 138-176 (TSH).

Procedencia	Peso	Módulo	Posición cuño	Conservación	Nº de Referencia-Inventario-Museo- Colección y otros datos de interés
Idanha-a-Velha I (Portugal) ³⁶⁷⁷	----	----	----	----	Nº en TIVDRIDA: 72

Anv. Cabeza de *Roma* a derecha; detrás, signo de valor X. Gráfica de puntos.

Rev. Victoria en biga a derecha, con látigo en la mano derecha y riendas en la izquierda; debajo de las patas de los caballos, *SAR*; en exergo, *ROMA*. Gráfica lineal.

Ref.: *RRC*. 199/1 -. *Roma*.

Procedencia	Peso	Módulo	Posición cuño	Conservación	Nº de Referencia-Inventario-Museo- Colección y otros datos de interés
Marrubiales de Córdoba (Córdoba) 1916 ³⁶⁷⁸	4,34 grs.	----	----	----	TSH. Tesoro 7, nº 24. Nº en FORs: 24
Torres o Cazlona (Jaén) 1618 ³⁶⁷⁹	----	----	----	----	TSH. Tesoro 11, nº 19
Villa del Río (Córdoba) 1874 ³⁶⁸⁰	----	----	----	----	TSH. Tesoro 28. 1 moneda

As de SAR

Tesorillos

Anv. Cabeza laureada de Jano; encima, signo de valor |.

Rev. Proa de nave a derecha; encima, *SAR*; delante, signo de valor |; debajo, *ROMA*.

Ref.: *RRC*. 199/2; Sydenham 378. *Roma*.

Procedencia	Peso	Módulo	Posición cuño	Conservación	Nº de Referencia-Inventario-Museo- Colección y otros datos de interés
El Saucejo (Sevilla) ³⁶⁸¹	23,20 grs.	----	2 h	----	Nº en TBELS: 8

Denarios de NAT

Tesorillos

Anv. Cabeza galeada de *Roma* a derecha; detrás, signo de valor X. Gráfica de puntos.

Rev. Victoria en biga a derecha, con riendas en la mano derecha y fusta en la izquierda; debajo, *NAT*; debajo, en exergo, *ROMA*. Gráfica lineal.

³⁶⁷⁷ Cf. COIN HOARDS III (1977), p. 54; L. VILLARONGA I GARRIGA (1980a), pp. 103-117; C. BLÁZQUEZ CERRATO (1987-1988), pp. 105-142, nº 52; L. VILLARONGA I GARRIGA (1993), nº 60; P. P. RIPOLLÈS ALEGRE y M. M. LLORENS (2002), p. 515.

³⁶⁷⁸ Cf. M. H. CRAWFORD (1969a), pp. 79-93 (FORs); F. CHAVES TRISTÁN (1996), pp. 93-104 (TSH).

³⁶⁷⁹ Cf. F. CHAVES TRISTÁN (1996), pp. 130-137 (TSH).

³⁶⁸⁰ Cf. F. CHAVES TRISTÁN (1996), p. 362 (TSH); F. CHAVES TRISTÁN (2005), pp. 43-46 (MRRRAH).

³⁶⁸¹ Cf. L. VILLARONGA I GARRIGA (1980b), pp. 175-179 (TBELS).

LA CIRCULACIÓN MONETARIA EN EL SUR PENINSULAR DURANTE
EL PERIODO ROMANO-REPUBLICANO

Ref.: RRC. 200/1; Sydenham 382. Roma.

Procedencia	Peso	Módulo	Posición cuño	Conservación	Nº de Referencia-Inventario-Museo- Colección y otros datos de interés
Alcalá del Río (Sevilla) 1979 ³⁶⁸²	3,7 grs.	18 mm.	11 h	Buena	TSH. Tesoro 6, nº 20
	3,7 grs.	16 mm.	1 h	Buena	TSH. Tesoro 6, nº 21
Almadenes de Pozoblanco (Córdoba) 1925 ³⁶⁸³	3,9 grs.	18 mm.	11 h	Regular. Denario forrado	TSH. Tesoro 8, Lote I a, nº 4. Nº en M.A.P. Córdoba: 5.316. Nº en THAP: -
Aznalcóllar (Sevilla) entre 1908- 1919 ³⁶⁸⁴	3,66 grs.	19 mm.	1 h	----	TSH. Tesoro 15, nº 4. Nº en RSME: 19
<i>Castulo</i> (Linares, Jaén) 1978 ³⁶⁸⁵	3,46 grs.	----	3 h	----	TSH. Tesoro 23, nº 6. Nº en HDRC: 6
Citania de Sanfins (Porto, Portugal) 1950 ³⁶⁸⁶	3,57 grs.	----	----	----	Nº en DMAE: 4
El Centenillo (Jaén) 1920 ³⁶⁸⁷	----	----	----	----	TSH. Tesoro 9, nº 41. Nº en NHRSM: 20
	----	----	----	----	TSH. Tesoro 9, nº 42. Nº en NHRSM: 20
Fuente de Cantos (Badajoz) Antes de 1955 ³⁶⁸⁸	3,96 grs.	18,8 mm.	6 h	Buena	TSH. Tesoro 39, nº 2. Nº en TDRRFC: 2. Nº en M.A.C. Bañolas: 208
Idanha-a-Velha I (Portugal) ³⁶⁸⁹	----	----	----	----	13 monedas. Nº en TIVDRIDA: 73-85
La Oliva (Iznatoraf, Jaén) 1861 ³⁶⁹⁰	3,73 grs.	18,3 mm.	3 h	Buena	TSH. Tesoro 24, nº 55. Mommsen, nº 29- P (Mommsen marca "Clase prima (P), seconda (S),..."). Nº en MRRAH: 55-O
	3,6 grs.	19,5 mm.	11 h	Buena	TSH. Tesoro 24, nº 56. Mommsen, nº 29- P (Mommsen marca "Clase prima (P), seconda (S),..."). Nº en MRRAH: 56-O
	4,40 grs.	18 mm.	3 h	Buena	TSH. Tesoro 24, nº 57. Mommsen, nº 29- P (Mommsen marca "Clase prima (P), seconda (S),..."). Nº en MRRAH: 57-O
	3,83 grs.	19,8 mm.	10 h	Buena	TSH. Tesoro 24, nº 58. Mommsen, nº 29- P (Mommsen marca "Clase prima (P), seconda (S),..."). Nº en MRRAH: 58-O
	3,63 grs.	18,7 mm.	12 h	Buena	TSH. Tesoro 24, nº 59. Mommsen, nº 29- P (Mommsen marca "Clase prima (P), seconda (S),..."). Nº en MRRAH: 59-O
	3,73 grs.	19,5 mm.	11 h	Buena	TSH. Tesoro 24, nº 60. Mommsen, nº 29- P (Mommsen marca "Clase prima (P), seconda (S),..."). Nº en MRRAH: 60-O
	3,15 grs.	18,5 mm.	1 h	Buena	TSH. Tesoro 24, nº 61. Mommsen, nº 29- P (Mommsen marca "Clase prima (P), seconda (S),..."). Nº en MRRAH: 61-O

³⁶⁸² Cf. F. CHAVES TRISTÁN (1996), pp. 79-92 (TSH).

³⁶⁸³ Cf. S. DE LOS SANTOS GENER (1941), pp. 69-75 (THAP); F. CHAVES TRISTÁN (1996), pp. 105-119 (TSH).

³⁶⁸⁴ Cf. F. CHAVES TRISTÁN (1996), pp. 189-193 (TSH).

³⁶⁸⁵ Cf. E. COLLANTES PÉREZ-ARDÁ (1978), pp. 19-24 (HDRC); F. CHAVES TRISTÁN (1996), pp. 238-243 (TSH).

³⁶⁸⁶ Cf. M. CASTRO HIPÓLITO (1960-1961), p. 42, nº 50; M. H. CRAWFORD (1969b), nº 463; R. M. S. CENTENO (1987), pp. 50-53; C. BLÁZQUEZ CERRATO (1992), pp. 25-35 (DMAE).

³⁶⁸⁷ Cf. H. W. SANDARS (1921), pp. 179-186 (NHRSM); F. CHAVES TRISTÁN (1996), pp. 120-126 (TSH).

³⁶⁸⁸ Cf. J. CHINCHILLA (1982), pp. 97-126 (TDRRFC); F. CHAVES TRISTÁN (1996), pp. 383-413 (TSH).

³⁶⁸⁹ Cf. COIN HOARDS III (1977), p. 54; L. VILLARONGA I GARRIGA (1980a), pp. 103-117; C. BLÁZQUEZ CERRATO (1987-1988), pp. 105-142, nº 52; L. VILLARONGA I GARRIGA (1993), nº 60; P. P. RIPOLLÈS ALEGRE y M. M. LLORENS (2002), p. 515.

³⁶⁹⁰ Cf. TH. MOMMSEN (1863), pp. 15 y ss.; F. CHAVES TRISTÁN (1996), pp. 244-340 (TSH); F. CHAVES TRISTÁN (2005), pp. 33-38 y 163-247 (MRRAH).

	3,92 grs.	18,8 mm.	10 h	Buena	TSH. Tesoro 24, nº 62. Mommsen, nº 29-P (Mommsen marca "Clase prima (P), seconda (S),..."). Nº en MRRRAH: 62-O
	3,51 grs.	18,5 mm.	7 h	Buena	TSH. Tesoro 24, nº 63. Mommsen, nº 29-P (Mommsen marca "Clase prima (P), seconda (S),..."). Nº en MRRRAH: 63-O
Marrubiales de Córdoba (Córdoba) 1916 ³⁶⁹¹	3,83 grs.	----	----	----	TSH. Tesoro 7, nº 25. Nº en FORs: 25
	3,66 grs.	----	----	----	TSH. Tesoro 7, nº 26. Nº en FORs: 26
	3,62 grs.	----	----	----	TSH. Tesoro 7, nº 27. Nº en FORs: 27
<i>Mentesa?</i> (Jaén) ¿1953? ³⁶⁹²	3,85 grs.	16 mm.	6 h	----	TSH. Tesoro 42, nº 6. Nº en MMAPSantos: 38. Nº en M.A.P. Córdoba: 12.030
Riotinto (Huelva) 1903 ³⁶⁹³	----	----	----	----	TSH. Tesoro 20, nº 1
Santa Elena (Jaén) 1903 ³⁶⁹⁴	----	----	----	----	TSH. Tesoro 18, nº 44
	----	----	----	----	TSH. Tesoro 18, nº 45
	----	----	----	----	TSH. Tesoro 18, nº 46
	----	----	----	----	TSH. Tesoro 18, nº 47
	----	----	----	----	TSH. Tesoro 18, nº 48
	----	----	----	----	TSH. Tesoro 18, nº 49
	----	----	----	----	TSH. Tesoro 18, nº 50
Torre de Juan Abad (Ciudad Real) 1934 ³⁶⁹⁵	3,93 grs.	16 mm.	7 h	----	TSH. Tesoro 12, nº 35. Nº en TDRRTJA: 59. Nº en HTRRM: 325
	3,63 grs.	17 mm.	12 h	----	TSH. Tesoro 12, nº 36. Nº en TDRRTJA: 62. Nº en HTRRM: 326
Villa del Río (Córdoba) 1874 ³⁶⁹⁶	----	----	----	----	TSH. Tesoro 28. 1 moneda

Esporádicos

Anv. Cabeza galeada de *Roma* a derecha; detrás, signo de valor X. Gráfica de puntos.
 Rev. Victoria en biga a derecha, con riendas en la mano derecha y fusta en la izquierda; debajo, *NAT*; debajo, en exergo, *ROMA*. Gráfica lineal.
 Ref.: *RRC*. 200/1; Sydenham 382. *Roma*.

Procedencia	Peso	Módulo	Posición cuño	Conservación	Nº de Referencia-Inventario-Museo-Colección y otros datos de interés
Tamurejo (Badajoz) ³⁶⁹⁷	----	----	----	----	Este denario puede ser <i>RRC</i> . 200/1(<i>NAT</i>) ó 208/1 (<i>NAITA</i>)

³⁶⁹¹ Cf. M. H. CRAWFORD (1969a), pp. 79-93 (FORs); F. CHAVES TRISTÁN (1996), pp. 93-104 (TSH).

³⁶⁹² Cf. S. DE LOS SANTOS GENER (1953), pp. 28 y ss. (MMAPSantos); F. CHAVES TRISTÁN (1996), pp. 434-440 (TSH).

³⁶⁹³ Cf. R. A. G. CARSON (1952), pp. 129-130; F. CHAVES TRISTÁN (1996), pp. 230-233 (TSH).

³⁶⁹⁴ Cf. F. CHAVES TRISTÁN (1996), pp. 207-213 (TSH).

³⁶⁹⁵ Cf. C. M. RIVERO y F. MATEU Y LLOPIS (1935), pp. 28 y ss. (HTRRM); J. M. VIDAL BARDÁN (1982), pp. 79-96 (TDRRTJA); F. CHAVES TRISTÁN (1996), pp. 138-176 (TSH).

³⁶⁹⁶ Cf. F. CHAVES TRISTÁN (1996), p. 362 (TSH); F. CHAVES TRISTÁN (2005), pp. 43-46 (MRRRAH).

³⁶⁹⁷ Cf. F. MATEU Y LLOPIS (1945-1946), p. 261, nº 165; C. BLÁZQUEZ CERRATO (2002a), p. 152.

LA CIRCULACIÓN MONETARIA EN EL SUR PENINSULAR DURANTE
EL PERIODO ROMANO-REPUBLICANO

As de NAT

Excavaciones

Anv. Cabeza laureada de Jano; encima, signo de valor |.
Rev. Proa de nave a derecha; encima, *NAT*; delante, signo de valor |; debajo, *ROMA*.
Ref.: *RRC*. 200/2; Sydenham 383. *Roma*.

Procedencia	Peso	Módulo	Posición cuño	Conservación	Nº de Referencia-Inventario-Museo- Colección y otros datos de interés
Cáceres el Viejo ³⁶⁹⁸	26,82 grs.	32 mm.	----	----	Nº en CVSLS: 12. AA 1927, p. 13. Nº en PACCRCV: 21. Museo de Cáceres

Semis de NAT

Esporádicos

Anv. Cabeza laureada de Saturno a derecha; detrás, *S*.
Rev. Proa de nave a derecha; encima, *NAT*; delante, *S*; debajo, *ROMA*.
Ref.: *RRC*. 200/3. *Roma*.

Procedencia	Peso	Módulo	Posición cuño	Conservación	Nº de Referencia-Inventario-Museo- Colección y otros datos de interés
Chões de Alpompe (Santarém, Portugal) ³⁶⁹⁹	10,10 grs.	25 mm.	6 h	----	Nº en MARRCA: Esporádicos 5

154 a. C.

Denarios de C. SCR

Tesorillos

Anv. Cabeza galeada de *Roma* a derecha; detrás, signo de valor X. Gráfica de puntos.
Rev. Dióscuros a derecha; debajo, *C·SCR*; en exergo, *ROMA*. Gráfica lineal.

³⁶⁹⁸ Cf. A. SCHULTEN (1928), pp. 12 y ss. (AA 1927); A. SCHULTEN (1930), pp. 54 y ss. (AA 1928); A. SCHULTEN (1932), pp. 346 y ss. (AA 1930); M. BELTRÁN LLORIS (1973-1974), pp. 255-310 (PACCRCV); H. J. HILDEBRANT (1994), pp. 257-297 (CVSLS); C. BLÁZQUEZ CERRATO (2002a), pp. 60-68.

³⁶⁹⁹ Cf. J. RUIVO (1999), pp. 101-110 (MARRCA).

Ref.: RRC. 201/1; Sydenham 380. Roma.

Procedencia	Peso	Módulo	Posición cuño	Conservación	Nº de Referencia-Inventario-Museo- Colección y otros datos de interés
Alcalá del Rfo (Sevilla) 1979 ³⁷⁰⁰	3,9 grs.	19 mm.	8 h	Buena	TSH. Tesoro 6, nº 22
	3,9 grs.	20 mm.	11 h	Buena	TSH. Tesoro 6, nº 23
Almadenes de Pozoblanco (Córdoba) 1925 ³⁷⁰¹	3,6 grs.	18 mm.	1 h	----	TSH. Tesoro 8, Lote I a, nº 5. Nº en M.A.P. Córdoba: 5.277. Nº en THAP: 67
Castillo de las Guardas (Sevilla) 1856 ³⁷⁰²	3,75 grs.	18 mm.	11 h	Buena	TSH. Tesoro 14, nº 7. Nº en M.A.P. Sevilla: 7 (números entre 1.980-7 a 1.980- 113, sin individualizar los ejemplares)
	3,81 grs.	18 mm.	4 h	Buena	TSH. Tesoro 14, nº 8. Nº en M.A.P. Sevilla: 8 (números entre 1.980-7 a 1.980- 113, sin individualizar los ejemplares)
El Centenillo (Jaén) 1920 ³⁷⁰³	----	----	----	----	TSH. Tesoro 9, nº 43. Nº en NHRSM: 15
	----	----	----	----	TSH. Tesoro 9, nº 44. Nº en NHRSM: 15
	----	----	----	----	TSH. Tesoro 9, nº 45. Nº en NHRSM: 15
	----	----	----	----	TSH. Tesoro 9, nº 46. Nº en NHRSM: 15
	----	----	----	----	TSH. Tesoro 9, nº 47. Nº en NHRSM: 15
	----	----	----	----	TSH. Tesoro 9, nº 48. Nº en NHRSM: 15
Fuente de Cantos (Badajoz) Antes de 1955 ³⁷⁰⁴	3,53 grs.	17,4 mm.	9 h	Buena	TSH. Tesoro 39, nº 3. Nº en TDRRFC: 3. Nº en M.A.C. Bañolas: 210
Idanha-a-Velha I (Portugal) ³⁷⁰⁵	----	----	----	----	7 monedas. Nº en TIVDRIDA: 86-92
La Oliva (Iznatoraf, Jaén) 1861 ³⁷⁰⁶	3,81 grs.	17,6 mm.	11 h	----	TSH. Tesoro 24, nº 64. Mommsen, nº 29- P (Mommsen marca "Clase prima (P), seconda (S),..."). Nº en MRRAH: 64-O
	4,03 grs.	17,3 mm.	7 h	Buena	TSH. Tesoro 24, nº 65. Mommsen, nº 29- P (Mommsen marca "Clase prima (P), seconda (S),..."). Nº en MRRAH: 65-O
	4,06 grs.	18,5 mm.	9 h	Buena	TSH. Tesoro 24, nº 66. Mommsen, nº 29- P (Mommsen marca "Clase prima (P), seconda (S),..."). Nº en MRRAH: 66-O
Las Casiruelas (Orellana de la Sierra, Badajoz) 1930 ³⁷⁰⁷	3,74 grs.	17,80 mm.	----	----	Nº en SDRROS: 39
Marrubiales de Córdoba (Córdoba) 1916 ³⁷⁰⁸	3,86 grs.	----	----	----	TSH. Tesoro 7, nº 28. Nº en FORS: 28
	3,82 grs.	----	----	----	TSH. Tesoro 7, nº 29. Nº en FORS: 29

³⁷⁰⁰ Cf. F. CHAVES TRISTÁN (1996), pp. 79-92 (TSH).

³⁷⁰¹ Cf. S. DE LOS SANTOS GENER (1941), pp. 69-75 (THAP); F. CHAVES TRISTÁN (1996), pp. 105-119 (TSH).

³⁷⁰² Cf. J. HERNÁNDEZ DÍAZ, A. SANCHO CORBACHO y F. COLLANTES DE TERÁN (1943), pp. 309 y 313; F. FERNÁNDEZ y C. MARTÍN (1994), pp. 7-39; F. CHAVES TRISTÁN (1996), pp. 178-188 (TSH).

³⁷⁰³ Cf. H. W. SANDARS (1921), pp. 179-186 (NHRSM); F. CHAVES TRISTÁN (1996), pp. 120-126 (TSH).

³⁷⁰⁴ Cf. J. CHINCHILLA (1982), pp. 97-126 (TDRRFC); F. CHAVES TRISTÁN (1996), pp. 383-413 (TSH).

³⁷⁰⁵ Cf. COIN HOARDS III (1977), p. 54; L. VILLARONGA I GARRIGA (1980a), pp. 103-117; C. BLÁZQUEZ CERRATO (1987-1988), pp. 105-142, nº 52; L. VILLARONGA I GARRIGA (1993), nº 60; P. P. RIPOLLÈS ALEGRE y M. M. LLORENS (2002), p. 515.

³⁷⁰⁶ Cf. TH. MOMMSEN (1863), pp. 15 y ss.; F. CHAVES TRISTÁN (1996), pp. 244-340 (TSH); F. CHAVES TRISTÁN (2005), pp. 33-38 y 163-247 (MRRAH).

³⁷⁰⁷ Cf. D. VAQUERIZO GIL (1987), pp. 873-893 (SDRROS); C. BLÁZQUEZ CERRATO (2002a), p. 37.

³⁷⁰⁸ Cf. M. H. CRAWFORD (1969a), pp. 79-93 (FORS); F. CHAVES TRISTÁN (1996), pp. 93-104 (TSH).

LA CIRCULACIÓN MONETARIA EN EL SUR PENINSULAR DURANTE
EL PERIODO ROMANO-REPUBLICANO

<i>Mentesa?</i> (Jaén) ¿1953? ³⁷⁰⁹	3,78 grs.	19 mm.	11 h	----	TSH. Tesoro 42, nº 7. Nº en MMAPSantos: 53. Nº en M.A.P. Córdoba: 12.045
Montoro II (Córdoba) 1988 ³⁷¹⁰	----	----	----	----	TSH. Tesoro 38, nº 9
Puebla de los Infantes I (Sevilla) 1985 ³⁷¹¹	2,9 grs.	17 mm.	11 h	Mala. Quemada	TSH. Tesoro 19, nº 37. Nº en CPI: 37
	1,7 grs.	16 mm.	----	Mala. Fragmentada y quemada	TSH. Tesoro 19, nº 38. Nº en CPI: 38
Santa Elena (Jaén) 1903 ³⁷¹²	----	----	----	----	TSH. Tesoro 18, nº 52
	----	----	----	----	TSH. Tesoro 18, nº 53
	----	----	----	----	TSH. Tesoro 18, nº 54
	----	----	----	----	TSH. Tesoro 18, nº 55
	----	----	----	----	TSH. Tesoro 18, nº 56
	----	----	----	----	TSH. Tesoro 18, nº 57
----	----	----	----	----	TSH. Tesoro 18, nº 58
Santana da Carnota (Alenquer, Portugal) ³⁷¹³	3,390 grs.	----	3,30 h	----	Nº en RSSC: 4. Museo Nacional de Arqueología e Etnología, Belem (Lisboa)
Torre de Juan Abad (Ciudad Real) 1934 ³⁷¹⁴	3,83 grs.	17 mm.	8 h	----	TSH. Tesoro 12, nº 37. Nº en TDRRTJA: 35. Nº en HTRRM: ¿276?
	4,34 grs.	17 mm.	2 h	----	TSH. Tesoro 12, nº 38. Nº en TDRRTJA: 36. Nº en HTRRM: 313
	3,93 grs.	17,5 mm.	5 h	----	TSH. Tesoro 12, nº 39. Nº en TDRRTJA: 37. Nº en HTRRM: 314
	3,85 grs.	18,5 mm.	7 h	----	TSH. Tesoro 12, nº 40. Nº en TDRRTJA: 38. Nº en HTRRM: 315
	3,5 grs.	18,5 mm.	3 h	----	TSH. Tesoro 12, nº 41. Nº en TDRRTJA: 39. Nº en HTRRM: 316
	3,75 grs.	17 mm.	12 h	----	TSH. Tesoro 12, nº 42. Nº en TDRRTJA: 40. Nº en HTRRM: 332
Torres o Cazlona (Jaén) 1618 ³⁷¹⁵	----	----	----	----	TSH. Tesoro 11, nº 20
Villa del Río (Córdoba) 1874 ³⁷¹⁶	----	----	----	----	TSH. Tesoro 28. 3 monedas

Esporádicos

Anv. Cabeza galeada de *Roma* a derecha; detrás, signo de valor X. Gráfica de puntos.
Rev. Dióscuros a derecha; debajo, C·SCR; en exergo, ROMA. Gráfica lineal.
Ref.: RRC. 201/1; Sydenham 380. *Roma*.

Procedencia	Peso	Módulo	Posición cuño	Conservación	Nº de Referencia-Inventario-Museo- Colección y otros datos de interés
Patria, Cerro (Vejer de la Frontera, Cádiz) ³⁷¹⁷	3 grs.	17 mm.	3 h	----	Nº en SAH: 119

³⁷⁰⁹ Cf. S. DE LOS SANTOS GENER (1953), pp. 28 y ss. (MMAPSantos); F. CHAVES TRISTÁN (1996), pp. 434-440 (TSH).

³⁷¹⁰ Cf. F. CHAVES TRISTÁN (1996), pp. 380-382 (TSH).

³⁷¹¹ Cf. F. CHAVES TRISTÁN (1988), pp. 133-168 (CPI); F. CHAVES TRISTÁN (1996), pp. 214-229 (TSH).

³⁷¹² Cf. F. CHAVES TRISTÁN (1996), pp. 207-213 (TSH).

³⁷¹³ Cf. J. R. VIEGAS y R. PARREIRA (1984), pp. 79-91+ Lám 11-17 (RSSC).

³⁷¹⁴ Cf. C. M. RIVERO y F. MATEU Y LLOPIS (1935), pp. 28 y ss. (HTRRM); J. M. VIDAL BARDÁN (1982), pp. 79-96 (TDRRTJA); F. CHAVES TRISTÁN (1996), pp. 138-176 (TSH).

³⁷¹⁵ Cf. F. CHAVES TRISTÁN (1996), pp. 130-137 (TSH).

³⁷¹⁶ Cf. F. CHAVES TRISTÁN (1996), p. 362 (TSH); F. CHAVES TRISTÁN (2005), pp. 43-46 (MRRRAH).

Museos

Anv. Cabeza galeada de *Roma* a derecha; detrás, signo de valor *X*. Gráfica de puntos.
 Rev. Dióscuros a derecha; debajo, *C·SCR*; en exergo, *ROMA*. Gráfica lineal.
 Ref.: *RRC*. 201/1; Sydenham 380. *Roma*.

Procedencia	Peso	Módulo	Posición cuño	Conservación	Nº de Referencia-Inventario-Museo- Colección y otros datos de interés
Museo Arqueológico de Badajoz ³⁷¹⁸	----	----	----	----	Nº en DCRMAB: 60
	----	----	----	----	Nº en DCRMAB: -

Denarios de C. TAL

Tesorillos

Anv. Cabeza de *Roma* a derecha; detrás, signo de valor *X*. Gráfica de puntos.
 Rev. Victoria en biga a derecha, con riendas en la mano izquierda y fusta en la derecha;
 debajo de las patas de los caballos, *C·TAL*; en exergo, *ROMA*. Gráfica lineal.
 Ref.: *RRC*. 202/1 a; Sydenham 379. *Roma*.

Procedencia	Peso	Módulo	Posición cuño	Conservación	Nº de Referencia-Inventario-Museo- Colección y otros datos de interés
Almadenes de Pozoblanco (Córdoba) 1925 ³⁷¹⁹	3,68 grs.	18 mm.	12 h	----	TSH. Tesoro 8, Lote I a, nº 6. Nº en M.A.P. Córdoba: 5.291. Nº en THAP: 41 (aunque solamente se indica su ordenación como <i>RRC</i> . 202/1, al no ser un denario <i>serratus</i> pertenecería a la serie a)
Idanha-a-Velha I (Portugal) ³⁷²⁰	----	----	----	----	Nº en TIVDRIDA: 93
La Oliva (Iznatoraf, Jaén) 1861 ³⁷²¹	----	----	----	----	Aunque solamente se indica su ordenación como <i>RRC</i> . 202/1, al no ser un denario <i>serratus</i> pertenecería a la serie a.

Esporádicos

Anv. Cabeza de *Roma* a derecha; detrás, signo de valor *X*. Gráfica de puntos.
 Rev. Victoria en biga a derecha, con riendas en la mano izquierda y fusta en la derecha;
 debajo de las patas de los caballos, *C·TAL*; en exergo, *ROMA*. Gráfica lineal.

³⁷¹⁷ Cf. F. CHAVES TRISTÁN, E. GARCÍA VARGAS y E. FERRER ALBELDA (2000), pp. 1463-1486 (SAH).

³⁷¹⁸ Cf. O. GIL FARRÉS (1946-1947), pp. 32-36 (DCRMAB); C. BLÁZQUEZ CERRATO (2002a), pp. 83-86.

³⁷¹⁹ Cf. S. DE LOS SANTOS GENER (1941), pp. 69-75 (THAP); F. CHAVES TRISTÁN (1996), pp. 105-119 (TSH).

³⁷²⁰ Cf. COIN HOARDS III (1977), p. 54; L. VILLARONGA I GARRIGA (1980a), pp. 103-117; C. BLÁZQUEZ CERRATO (1987-1988), pp. 105-142, nº 52; L. VILLARONGA I GARRIGA (1993), nº 60; P. P. RIPOLLÈS ALEGRE y M. M. LLORENS (2002), p. 515.

³⁷²¹ Cf. F. CHAVES TRISTÁN (1996), pp. 244-340 (TSH); F. CHAVES TRISTÁN (2005), pp. 33-38 (MRRRAH).

LA CIRCULACIÓN MONETARIA EN EL SUR PENINSULAR DURANTE
EL PERIODO ROMANO-REPUBLICANO

Ref.: RRC. 202/1 a; Sydenham 379. *Roma*.

Procedencia	Peso	Módulo	Posición cuño	Conservación	Nº de Referencia-Inventario-Museo- Colección y otros datos de interés
Chões de Alpompe (Santarém, Portugal) ³⁷²²	3,78 grs.	17,5 mm.	6 h	----	Nº en MARRCA: Esporádicos 6

Museos

Anv. Cabeza de *Roma* a derecha; detrás, signo de valor X. Gráfica de puntos.
Rev. Victoria en biga a derecha, con riendas en la mano izquierda y fusta en la derecha;
debajo de las patas de los caballos, *C·TAL*; en exergo, *ROMA*. Gráfica lineal.
Ref.: RRC. 202/1 a; Sydenham 379. *Roma*.

Procedencia	Peso	Módulo	Posición cuño	Conservación	Nº de Referencia-Inventario-Museo- Colección y otros datos de interés
Museo Arqueológico de Badajoz ³⁷²³	----	----	----	----	Nº en DCRMAB: 38 (aunque solamente se indica su ordenación como RRC. 202/1, al no ser un denario <i>serratus</i> pertenecería a la serie a)

153 a. C.

Denarios de C. MAIANI

Tesorillos

Anv. Cabeza galeada de *Roma* a derecha; detrás, signo de valor X. Gráfica de puntos.
Rev. Victoria en biga a derecha; debajo, *C·MAIANI*; en exergo, *ROMA*. Gráfica lineal o
de puntos.
Ref.: RRC. 203/1 a; Sydenham 427. *Roma*.

Procedencia	Peso	Módulo	Posición cuño	Conservación	Nº de Referencia-Inventario-Museo- Colección y otros datos de interés
Almadenes de Pozoblanco (Córdoba) 1925 ³⁷²⁴	3,93 grs.	17 mm.	4 h	----	TSH. Tesoro 8, Lote I a, nº 7. Nº en M.A.P. Córdoba: 5.345. Nº en THAP: -
Castillo de las Guardas (Sevilla) 1856 ³⁷²⁵	3,77 grs.	17 mm.	2 h	Buena	TSH. Tesoro 14, nº 9. Nº en M.A.P. Sevilla: 9 (números entre 1.980-7 a 1.980- 113, sin individualizar los ejemplares)

³⁷²² Cf. J. RUIVO (1999), pp. 101-110 (MARRCA).

³⁷²³ Cf. O. GIL FARRÉS (1946-1947), pp. 32-36 (DCRMAB); C. BLÁZQUEZ CERRATO (2002a), pp. 83-86.

³⁷²⁴ Cf. S. DE LOS SANTOS GENER (1941), pp. 69-75 (THAP); F. CHAVES TRISTÁN (1996), pp. 105-119 (TSH).

	3,65 grs.	19 mm.	3 h	Buena	TSH. Tesoro 14, nº 10. Nº en M.A.P. Sevilla: 10 (números entre 1.980-7 a 1.980-113, sin individualizar los ejemplares)
<i>Castulo</i> (Linares, Jaén) 1978 ³⁷²⁶	3,85 grs.	----	8 h	----	TSH. Tesoro 23, nº 7. Nº en HDRC: 7
	4,05 grs.	----	9 h	----	TSH. Tesoro 23, nº 8. Nº en HDRC: 8
Chiclana de Segura (Jaén) 1972 ³⁷²⁷	3,15 grs.	18 mm.	6 h	----	TSH. Tesoro 3, nº 4. Nº en M.A.P. Jaén: 00245. Nº en TPCHS: 4
El Centenillo (Jaén) 1920 ³⁷²⁸	----	----	----	----	TSH. Tesoro 9, nº 50. Nº en NHRSM: 23
	----	----	----	----	TSH. Tesoro 9, nº 51. Nº en NHRSM: 23
El Centenillo (Jaén) Junio 1911 ³⁷²⁹	----	----	----	----	TSH. Tesoro 16, nº 5. Nº en NRRCC: 9
Fuente de Cantos (Badajoz) Antes de 1955 ³⁷³⁰	3,67 grs.	18 mm.	10 h	Buena	TSH. Tesoro 39, nº 4. Nº en TDRRFC: 4. Nº en M.A.C. Bañolas: 211
	3,89 grs.	18 mm.	2 h	----	TSH. Tesoro 39, nº 5. Nº en TDRRFC: 5. Nº en M.A.C. Bañolas: 212
La Oliva (Iznatoraf, Jaén) 1861 ³⁷³¹	3,8 grs.	18,5 mm.	1 h	----	TSH. Tesoro 24, nº 67. Mommsen, nº 38-P (Mommsen marca "Clase prima (P), seconda (S),..."). Nº en MRRAH: 67-O
	3,5 grs.	18 mm.	2 h	----	TSH. Tesoro 24, nº 68. Mommsen, nº 38-P (Mommsen marca "Clase prima (P), seconda (S),..."). Nº en MRRAH: 68-O
	3,78 grs.	18 mm.	7 h	----	TSH. Tesoro 24, nº 70. Mommsen, nº 38-P (Mommsen marca "Clase prima (P), seconda (S),..."). Nº en MRRAH: 70-O
	3,96 grs.	18,7 mm.	11 h	Buena	TSH. Tesoro 24, nº 71. Mommsen, nº 38-P (Mommsen marca "Clase prima (P), seconda (S),..."). Nº en MRRAH: 71-O
	4,08 grs.	18,2 mm.	5 h	Buena	TSH. Tesoro 24, nº 72. Mommsen, nº 38-P (Mommsen marca "Clase prima (P), seconda (S),..."). Nº en MRRAH: 72-O
	3,62 grs.	17,8 mm.	5 h	Buena	TSH. Tesoro 24, nº 73. Mommsen, nº 38-P (Mommsen marca "Clase prima (P), seconda (S),..."). Nº en MRRAH: 73-O
	3,92 grs.	19 mm.	7 h	----	TSH. Tesoro 24, nº 74. Mommsen, nº 38-P (Mommsen marca "Clase prima (P), seconda (S),..."). Nº en MRRAH: 74-O
	3,27 grs.	19,5 mm.	3 h	Regular	TSH. Tesoro 24, nº 75. Mommsen, nº 38-P (Mommsen marca "Clase prima (P), seconda (S),..."). Nº en MRRAH: 75-O
	3,25 grs.	16,6 mm.	6 h	----	TSH. Tesoro 24, nº 69. Mommsen, nº 38-P (Mommsen marca "Clase prima (P), seconda (S),..."). Nº en MRRAH: 69-O
Montoro II (Córdoba) 1988 ³⁷³²	----	----	----	----	TSH. Tesoro 38, nº 10
Torre de Juan Abad (Ciudad Real)	3,63 grs.	18 mm.	11 h	----	TSH. Tesoro 12, nº 43. Nº en TDRRTJA: 41. Nº en HTRRM: 333

³⁷²⁵ Cf. J. HERNÁNDEZ DÍAZ, A. SANCHO CORBACHO y F. COLLANTES DE TERÁN (1943), pp. 309 y 313; F. FERNÁNDEZ y C. MARTÍN (1994), pp. 7-39; F. CHAVES TRISTÁN (1996), pp. 178-188 (TSH).

³⁷²⁶ Cf. E. COLLANTES PÉREZ-ARDÁ (1978), pp. 19-24 (HDRC); F. CHAVES TRISTÁN (1996), pp. 238-243 (TSH).

³⁷²⁷ Cf. L. AVELLÁ y P. RODRÍGUEZ (1983), pp. 23-41 (TPCHS); F. CHAVES TRISTÁN (1996), pp. 58-60 (TSH).

³⁷²⁸ Cf. H. W. SANDARS (1921), pp. 179-186 (NHRSM); F. CHAVES TRISTÁN (1996), pp. 120-126 (TSH).

³⁷²⁹ Cf. G. F. HILL y H. W. SANDARS (1912), pp. 63-69 (NRRCC); F. CHAVES TRISTÁN (1996), pp. 194-197 (TSH).

³⁷³⁰ Cf. J. CHINCHILLA (1982), pp. 97-126 (TDRRFC); F. CHAVES TRISTÁN (1996), pp. 383-413 (TSH).

³⁷³¹ Cf. TH. MOMMSEN (1863), pp. 15 y ss.; F. CHAVES TRISTÁN (1996), pp. 244-340 (TSH); F. CHAVES TRISTÁN (2005), pp. 33-38 y 163-247 (MRRAH).

³⁷³² Cf. F. CHAVES TRISTÁN (1996), pp. 380-382 (TSH).

LA CIRCULACIÓN MONETARIA EN EL SUR PENINSULAR DURANTE
EL PERIODO ROMANO-REPUBLICANO

1934 ³⁷³³	3,45 grs.	19,5 mm.	12 h	Regular	TSH. Tesoro 12, nº 44. Nº en TDRRTJA: 42. Nº en HTRRM: 334
	3,43 grs.	17 mm.	7 h	----	TSH. Tesoro 12, nº 45. Nº en TDRRTJA: 43. Nº en HTRRM: 335
	3,65 grs.	19 mm.	3 h	Buena	TSH. Tesoro 14, nº 10. Nº en M.A.P. Sevilla: 10 (números entre 1.980-7 a 1.980-113, sin individualizar los ejemplares)
Villa del Río (Córdoba) 1874 ³⁷³⁴	----	----	----	----	TSH. Tesoro 28. 1 moneda

Anv. Cabeza galeada de *Roma* a derecha; detrás, signo de valor *X*. Gráfica de puntos
Rev. Victoria en biga a la derecha; debajo, *C-MINI*; en exergo, *ROMA*. Gráfica lineal.
Ref.: *RRC. 203/1 b. Roma*.

Procedencia	Peso	Módulo	Posición cuño	Conservación	Nº de Referencia-Inventario-Museo- Colección y otros datos de interés
Almadenes de Pozoblanco (Córdoba) 1925 ³⁷³⁵	3,66 grs.	18 mm.	3 h	Regular	TSH. Tesoro 8, Lote 1 a, nº 8. Nº en M.A.P. Córdoba: 5.369. Nº en THAP: 27
La Loba (Fuenteovejuna, Córdoba) ³⁷³⁶	3,33 grs.	----	----	Regular	TSH. Tesoro 1, nº 1. Nº en HMLL: A-1. Ubicación: CI-14, muro 152, ángulo SE de la casa
Santa Elena (Jaén) 1903 ³⁷³⁷	----	----	----	----	TSH. Tesoro 18, nº 59
	----	----	----	----	TSH. Tesoro 18, nº 60
	----	----	----	----	TSH. Tesoro 18, nº 61
	----	----	----	----	TSH. Tesoro 18, nº 62
	----	----	----	----	TSH. Tesoro 18, nº 63
	----	----	----	----	TSH. Tesoro 18, nº 64
	----	----	----	----	TSH. Tesoro 18, nº 65
----	----	----	----	TSH. Tesoro 18, nº 66	

Anv. Cabeza de *Roma*; detrás, signo de valor *X*. Gráfica de puntos.
Rev. Victoria en biga a derecha; debajo, *C-MAIANI* o *C-MINI*; en exergo, *ROMA*.
Gráfica lineal o de puntos.
Ref.: *RRC. 203/1 -. Roma*.

Procedencia	Peso	Módulo	Posición cuño	Conservación	Nº de Referencia-Inventario-Museo- Colección y otros datos de interés
Idanha-a-Velha I (Portugal) ³⁷³⁸	----	----	----	----	9 monedas. Nº en TIVDRIDA: 94-102
Marrubiales de Córdoba (Córdoba) 1916 ³⁷³⁹	3,64 grs.	----	----	----	TSH. Tesoro 7, nº 30. Nº en FORS: 30

³⁷³³ Cf. C. M. RIVERO y F. MATEU Y LLOPIS (1935), pp. 28 y ss. (HTRRM); J. M. VIDAL BARDÁN (1982), pp. 79-96 (TDRRTJA); F. CHAVES TRISTÁN (1996), pp. 138-176 (TSH).

³⁷³⁴ Cf. F. CHAVES TRISTÁN (1996), p. 362 (TSH); F. CHAVES TRISTÁN (2005), pp. 43-46 (MRRRAH).

³⁷³⁵ Cf. S. DE LOS SANTOS GENER (1941), pp. 69-75 (THAP); F. CHAVES TRISTÁN (1996), pp. 105-119 (TSH).

³⁷³⁶ Cf. F. CHAVES TRISTÁN (1996), pp. 51-54 (TSH); F. CHAVES TRISTÁN y P. OTERO MORÁN (2002), pp. 172-174 (HMLL).

³⁷³⁷ Cf. F. CHAVES TRISTÁN (1996), pp. 207-213 (TSH).

³⁷³⁸ Cf. COIN HOARDS III (1977), p. 54; L. VILLARONGA I GARRIGA (1980a), pp. 103-117; C. BLÁZQUEZ CERRATO (1987-1988), pp. 105-142, nº 52; L. VILLARONGA I GARRIGA (1993), nº 60; P. P. RIPOLLÈS ALEGRE y M. M. LLORENS (2002), p. 515.

³⁷³⁹ Cf. M. H. CRAWFORD (1969a), pp. 79-93 (FORS); F. CHAVES TRISTÁN (1996), pp. 93-104 (TSH).

Santana da Carnota (Alenquer, Portugal) ³⁷⁴⁰	3,622 grs.	----	3 h	----	Nº en RSSC: 5. Museo Nacional de Arqueología e Etnología, Belem (Lisboa)
Torres o Cazlona (Jaén) 1618 ³⁷⁴¹	----	----	----	----	TSH. Tesoro 11, nº 21

Excavaciones

Anv. Cabeza galeada de *Roma* a derecha; detrás, signo de valor *X*. Gráfica de puntos.
Rev. Victoria en biga a derecha; debajo, *C·MAIANI*; en exergo, *ROMA*. Gráfica lineal o de puntos.

Ref.: *RRC*. 203/1 a; Sydenham 427. *Roma*.

Procedencia	Peso	Módulo	Posición cuño	Conservación	Nº de Referencia-Inventario-Museo- Colección y otros datos de interés
Cáceres el Viejo ³⁷⁴²	3,49 grs.	----	----	----	Nº en CVSLS: 13. AA 1928, p. 56. Nº en PACCRCV: 11. Museo de Cáceres, no localizado por Beltrán

Esporádicos

Anv. Cabeza galeada de *Roma* a derecha; detrás, signo de valor *X*. Gráfica de puntos.
Rev. Victoria en biga a derecha; debajo, *C·MAIANI*; en exergo, *ROMA*. Gráfica lineal o de puntos.

Ref.: *RRC*. 203/1 a; Sydenham 427. *Roma*.

Procedencia	Peso	Módulo	Posición cuño	Conservación	Nº de Referencia-Inventario-Museo- Colección y otros datos de interés
Cerro del Aljibe (Coín, Málaga) ³⁷⁴³	----	----	----	Muy Mala. Está doblado	Nº en DRERHPM: 8. Colección particular
Chões de Alpompe (Santarém, Portugal) ³⁷⁴⁴	3,46 grs.	17 mm.	11 h	----	Nº en MARRCA: Esporádicos 8

Anv. Cabeza de *Roma*; detrás, signo de valor *X*. Gráfica de puntos.
Rev. Victoria en biga a derecha; debajo, *C·MAIANI* o *C·MINI*; en exergo, *ROMA*.
Gráfica lineal o de puntos.

Ref.: *RRC*. 203/1 -. *Roma*.

Procedencia	Peso	Módulo	Posición cuño	Conservación	Nº de Referencia-Inventario-Museo- Colección y otros datos de interés
Chões de Alpompe (Santarém, Portugal) ³⁷⁴⁵	2,92 grs.	18 mm.	7 h	Forrado	Nº en MARRCA: Esporádicos 7

³⁷⁴⁰ Cf. J. R. VIEGAS y R. PARREIRA (1984), pp. 79-91+ Lám 11-17 (RSSC).

³⁷⁴¹ Cf. F. CHAVES TRISTÁN (1996), pp. 130-137 (TSH).

³⁷⁴² Cf. A. SCHULTEN (1928), pp. 12 y ss. (AA 1927); A. SCHULTEN (1930), pp. 54 y ss. (AA 1928); A. SCHULTEN (1932), pp. 346 y ss. (AA 1930); M. BELTRÁN LLORIS (1973-1974), pp. 255-310 (PACCRCV); H. J. HILDEBRANT (1994), pp. 257-297 (CVSLS); C. BLÁZQUEZ CERRATO (2002a), pp. 60-68.

³⁷⁴³ Cf. C. GOZALBES CRAVIOTO (1991-1992), pp. 99-114 (DRERHPM).

³⁷⁴⁴ Cf. J. RUIVO (1999), pp. 101-110 (MARRCA).

³⁷⁴⁵ Cf. J. RUIVO (1999), pp. 101-110 (MARRCA).

LA CIRCULACIÓN MONETARIA EN EL SUR PENINSULAR DURANTE
EL PERIODO ROMANO-REPUBLICANO

Museos

Anv. Cabeza galeada de *Roma* a derecha; detrás, signo de valor X.
Rev. Victoria en biga a derecha; debajo, C·MAIANI; en exergo, *ROMA*. Gráfica lineal o de puntos.
Ref.: RRC. 203/1 a; Sydenham 427. *Roma*.

Procedencia	Peso	Módulo	Posición cuño	Conservación	Nº de Referencia-Inventario-Museo- Colección y otros datos de interés
Museo Arqueológico y Etnológico de Granada ³⁷⁴⁶	3,8 grs.	19 mm.	1 h	----	Nº en MRMAG: 6. Nº en M.A.P. Granada: 651

Anv. Cabeza de *Roma*; detrás, signo de valor X. Gráfica de puntos.
Rev. Victoria en biga a derecha; debajo, C·MAIANI o C·MINI; en exergo, *ROMA*.
Gráfica lineal o de puntos.
Ref.: RRC. 203/1 -. *Roma*.

Procedencia	Peso	Módulo	Posición cuño	Conservación	Nº de Referencia-Inventario-Museo- Colección y otros datos de interés
Museo Arqueológico de Badajoz ³⁷⁴⁷	----	----	----	----	Nº en DCRMAB: 40
	----	----	----	----	Nº en DCRMAB: -
	----	----	----	----	Nº en DCRMAB: -

As de C. MAIANI

Excavaciones

Anv. Cabeza laureada de Jano; encima, signo de valor |.
Rev. Proa de nave a derecha; encima, C·MAIANI; delante, signo de valor |; debajo,
ROMA.
Ref.: RRC. 203/2. *Roma*.

Procedencia	Peso	Módulo	Posición cuño	Conservación	Nº de Referencia-Inventario-Museo- Colección y otros datos de interés
Diógenes (Ciudad Real) ³⁷⁴⁸	29,02 grs.	30 mm.	----	----	Domergue, <i>Diógenes</i> , nº 4

³⁷⁴⁶ Cf. M. A. MARÍN DÍAZ y A. PADILLA ARROBA (1999), pp. 359-386 (MRMAG).

³⁷⁴⁷ Cf. O. GIL FARRÉS (1946-1947), pp. 32-36 (DCRMAB); C. BLÁZQUEZ CERRATO (2002a), pp. 83-86.

³⁷⁴⁸ Cf. C. DOMERGUE (1967), pp. 29-81; M. P. GARCÍA-BELLIDO (1982), hallazgo 18, pp. 110-114.

152 a. C.

*Denarios de L. SAVF**Tesorillos*

Anv. Cabeza galeada de *Roma* a derecha; detrás, signo de valor *X*. Gráfica de puntos.

Rev. Victoria en biga a derecha; debajo, *L.SAVF*; en exergo, *ROMA*. Gráfica lineal.

Ref.: *RRC*. 204/1; Sydenham 384. *Roma*.

Procedencia	Peso	Módulo	Posición cuño	Conservación	Nº de Referencia-Inventario-Museo- Colección y otros datos de interés
Alcalá del Río (Sevilla) 1979 ³⁷⁴⁹	3,1 grs.	16 mm.	5 h	Buena	TSH. Tesoro 6, nº 24
	3,95 grs.	18 mm.	7 h	Buena	TSH. Tesoro 6, nº 25
	3,7 grs.	17 mm.	5 h	Buena	TSH. Tesoro 6, nº 26
	3,6 grs.	18 mm.	9 h	Buena	TSH. Tesoro 6, nº 27
Almadenejos (Ciudad Real) 1976 ³⁷⁵⁰	3,45 grs.	17 mm.	5 h	----	TSH. Tesoro 26, nº 8. Nº en HDACR: 8
Almadenes de Pozoblanco (Córdoba) 1925 ³⁷⁵¹	3,94 grs.	19 mm.	5 h	----	TSH. Tesoro 8, Lote I a, nº 9. Nº en M.A.P. Córdoba: 5.300. Nº en THAP: 58
Aznalcóllar (Sevilla) entre 1908- 1919? ³⁷⁵²	4,02 grs.	18 mm.	7 h	----	TSH. Tesoro 15, nº 5. Nº en RSME: 21
Castillo de las Guardas (Sevilla) 1856 ³⁷⁵³	3,82 grs.	18 mm.	7 h	Buena	TSH. Tesoro 14, nº 11. Nº en M.A.P. Sevilla: 11 (números entre 1.980-7 a 1.980-113, sin individualizar los ejemplares)
	3,54 grs.	17 mm.	1 h	Buena	TSH. Tesoro 14, nº 12. Nº en M.A.P. Sevilla: 12 (números entre 1.980-7 a 1.980-113, sin individualizar los ejemplares)
<i>Castulo</i> (Linares, Jaén) 1978 ³⁷⁵⁴	3,58 grs.	----	9 h	----	TSH. Tesoro 23, nº 9. Nº en HDRC: 9
Cogollos de Guadix (Granada) 1958 ³⁷⁵⁵	3,78 grs.	18 mm.	9 h	Buena	TSH. Tesoro 17, nº 8. Nº en M.A.P. Granada: 6.994
	4,07 grs.	18 mm.	7 h	Muy Buena	TSH. Tesoro 17, nº 9. Nº en M.A.P. Granada: 6.995
Cortijo del Álamo (Jódar, Jaén) 1957 ³⁷⁵⁶	2,82 grs.	16,75 mm.	----	Denario forrado?	TSH. Tesoro 47, nº 1. Nº en TDRCA: 1

³⁷⁴⁹ Cf. F. CHAVES TRISTÁN (1996), pp. 79-92 (TSH).

³⁷⁵⁰ Cf. A. CANTO GARCÍA (1987), pp. 293-317 (HDACR); F. CHAVES TRISTÁN (1996), pp. 344-354 (TSH).

³⁷⁵¹ Cf. S. DE LOS SANTOS GENER (1941), pp. 69-75 (THAP); F. CHAVES TRISTÁN (1996), pp. 105-119 (TSH).

³⁷⁵² Cf. F. CHAVES TRISTÁN (1996), pp. 189-193 (TSH).

³⁷⁵³ Cf. J. HERNÁNDEZ DÍAZ, A. SANCHO CORBACHO y F. COLLANTES DE TERÁN (1943), pp. 309 y 313; F. FERNÁNDEZ y C. MARTÍN (1994), pp. 7-39; F. CHAVES TRISTÁN (1996), pp. 178-188 (TSH).

³⁷⁵⁴ Cf. E. COLLANTES PÉREZ-ARDÁ (1978), pp. 19-24 (HDRC); F. CHAVES TRISTÁN (1996), pp. 238-243 (TSH).

³⁷⁵⁵ Cf. A. MENDOZA EGUARAS (1978), pp. 25-52; F. CHAVES TRISTÁN (1996), pp. 198-206 (TSH); A. PADILLA ARROBA. y M. A. MARÍN DÍAZ (2000b), pp. 39-75.

LA CIRCULACIÓN MONETARIA EN EL SUR PENINSULAR DURANTE
EL PERIODO ROMANO-REPUBLICANO

El Centenillo (Jaén) 1920 ³⁷⁵⁷	----	----	----	----	TSH. Tesoro 9, nº 52. Nº en NHRSM: 21
	----	----	----	----	TSH. Tesoro 9, nº 53. Nº en NHRSM: 21
	----	----	----	----	TSH. Tesoro 9, nº 54. Nº en NHRSM: 21
	----	----	----	----	TSH. Tesoro 9, nº 55. Nº en NHRSM: 21
	----	----	----	----	TSH. Tesoro 9, nº 56. Nº en NHRSM: 21
	----	----	----	----	TSH. Tesoro 9, nº 57. Nº en NHRSM: 21
	----	----	----	----	TSH. Tesoro 9, nº 58. Nº en NHRSM: 21
El Centenillo (Jaén) Junio 1911 ³⁷⁵⁸	----	----	----	----	TSH. Tesoro 16, nº 6. Nº en NRRCC: 6
	----	----	----	----	TSH. Tesoro 16, nº 7. Nº en NRRCC: 6
Idanha-a-Velha I (Portugal) ³⁷⁵⁹	----	----	----	----	12 monedas. Nº en TIVDRIDA: 103-114
La Oliva (Iznatoraf, Jaén) 1861 ³⁷⁶⁰	3,76 grs.	18 mm.	2 h	----	TSH. Tesoro 24, nº 76. Mommsen, nº 39-P (Mommsen marca "Clase prima (P), seconda (S),..."). Nº en MRRAH: 76-O
	3,95 grs.	17 mm.	5 h	----	TSH. Tesoro 24, nº 77. Mommsen, nº 39-P (Mommsen marca "Clase prima (P), seconda (S),..."). Nº en MRRAH: 77-O
	3,93 grs.	18 mm.	6 h	Buena	TSH. Tesoro 24, nº 78. Mommsen, nº 39-P (Mommsen marca "Clase prima (P), seconda (S),..."). Nº en MRRAH: 78-O
	3,09 grs.	18 mm.	11 h	Buena	TSH. Tesoro 24, nº 79. Mommsen, nº 39-P (Mommsen marca "Clase prima (P), seconda (S),..."). Nº en MRRAH: 79-O
	3,92 grs.	17 mm.	5 h	Buena	TSH. Tesoro 24, nº 80. Mommsen, nº 39-P (Mommsen marca "Clase prima (P), seconda (S),..."). Nº en MRRAH: 80-O
	3,90 grs.	19 mm.	11 h	----	TSH. Tesoro 24, nº 81. Mommsen, nº 39-P (Mommsen marca "Clase prima (P), seconda (S),..."). Nº en MRRAH: 81-O
	3,75 grs.	18,2 mm.	9 h	Buena	TSH. Tesoro 24, nº 82. Mommsen, nº 39-P (Mommsen marca "Clase prima (P), seconda (S),..."). Nº en MRRAH: 82-O
	3,71 grs.	18 mm.	1 h	Buena	TSH. Tesoro 24, nº 83. Mommsen, nº 39-P (Mommsen marca "Clase prima (P), seconda (S),..."). Nº en MRRAH: 83-O
	3,56 grs.	18 mm.	11 h	----	TSH. Tesoro 24, nº 84. Mommsen, nº 39-P (Mommsen marca "Clase prima (P), seconda (S),..."). Nº en MRRAH: 84-O
	3,85 grs.	17,5 mm.	6 h	Buena	TSH. Tesoro 24, nº 85. Mommsen, nº 39-P (Mommsen marca "Clase prima (P), seconda (S),..."). Nº en MRRAH: 85-O
	3,80 grs.	16,5 mm.	6 h	----	TSH. Tesoro 24, nº 86. Mommsen, nº 39-P (Mommsen marca "Clase prima (P), seconda (S),..."). Nº en MRRAH: 86-O
	3,56 grs.	17 mm.	11 h	Buena	TSH. Tesoro 24, nº 87. Mommsen, nº 39-P (Mommsen marca "Clase prima (P), seconda (S),..."). Nº en MRRAH: 87-O
	3,58 grs.	17 mm.	12 h	Buena	TSH. Tesoro 24, nº 88. Mommsen, nº 39-P (Mommsen marca "Clase prima (P), seconda (S),..."). Nº en MRRAH: 88-O
3,88 grs.	19 mm.	1 h	Buena	TSH. Tesoro 24, nº 89. Mommsen, nº 39-P (Mommsen marca "Clase prima (P), seconda (S),..."). Nº en MRRAH: 89-O	

³⁷⁵⁶ Cf. M. LÓPEZ SERRANO (1958), pp. 25-48 (TDRCA); F. CHAVES TRISTÁN (1996), pp. 447-459 (TSH).

³⁷⁵⁷ Cf. H. W. SANDARS (1921), pp. 179-186 (NHRSM); F. CHAVES TRISTÁN (1996), pp. 120-126 (TSH).

³⁷⁵⁸ Cf. G. F. HILL y H. W. SANDARS (1912), pp. 63-69 (NRRCC); F. CHAVES TRISTÁN (1996), pp. 194-197 (TSH).

³⁷⁵⁹ Cf. COIN HOARDS III (1977), p. 54; L. VILLARONGA I GARRIGA (1980a), pp. 103-117; C. BLÁZQUEZ CERRATO (1987-1988), pp. 105-142, nº 52; L. VILLARONGA I GARRIGA (1993), nº 60; P. P. RIPOLLÈS ALEGRE y M. M. LLORENS (2002), p. 515.

³⁷⁶⁰ Cf. TH. MOMMSEN (1863), pp. 15 y ss.; F. CHAVES TRISTÁN (1996), pp. 244-340 (TSH); F. CHAVES TRISTÁN (2005), pp. 33-38 y 163-247 (MRRAH).

	3,67 grs.	17,1 mm.	5 h	Buena	TSH. Tesoro 24, nº 90. Mommsen, nº 39-P (Mommsen marca "Clase prima (P), seconda (S),..."). Nº en MRRAH: 90-O
	----	----	----	----	1 moneda más en listado de Mommsen
Marrubiales de Córdoba (Córdoba) 1916 ³⁷⁶¹	3,95 grs.	----	----	----	TSH. Tesoro 7, nº 31. Nº en FORS: 31
	3,93 grs.	----	----	----	TSH. Tesoro 7, nº 32. Nº en FORS: 32
	3,93 grs.	----	----	----	TSH. Tesoro 7, nº 33. Nº en FORS: 33
	3,50 grs.	----	----	----	TSH. Tesoro 7, nº 34. Nº en FORS: 34
Montoro I (Córdoba) 1936 ³⁷⁶²	----	----	----	----	TSH. Tesoro 37, nº 9. Nº en NHDRA: 3
Puebla de los Infantes I (Sevilla) 1985 ³⁷⁶³	3,4 grs.	18 mm.	9 h	----	TSH. Tesoro 19, nº 39. Nº en CPI: 39
	3,7 grs.	12 mm.	6 h	----	TSH. Tesoro 19, nº 40. Nº en CPI: 40
	2,6 grs.	16,5 mm.	6 h	Mala. Fragmentada y quemada	TSH. Tesoro 19, nº 41. Nº en CPI: 41
	1,9 grs.	16 mm.	3 h	Muy. Fragmentada y quemada	TSH. Tesoro 19, nº 42. Nº en CPI: 42
Santa Elena (Jaén) 1903 ³⁷⁶⁴	----	----	----	----	TSH. Tesoro 18, nº 67
	----	----	----	----	TSH. Tesoro 18, nº 68
	----	----	----	----	TSH. Tesoro 18, nº 69
	----	----	----	----	TSH. Tesoro 18, nº 70
	----	----	----	----	TSH. Tesoro 18, nº 71
	----	----	----	----	TSH. Tesoro 18, nº 72
	----	----	----	----	TSH. Tesoro 18, nº 73
Torre de Juan Abad (Ciudad Real) 1934 ³⁷⁶⁵	4,04 grs.	17,5 mm.	9 h	----	TSH. Tesoro 12, nº 46. Nº en TDRRTJA: 44. Nº en HTRRM: 327
	3,95 grs.	16,5 mm.	6 h	Regular	TSH. Tesoro 12, nº 47. Nº en TDRRTJA: 45. Nº en HTRRM: 328
	3,82 grs.	17 mm.	3 h	----	TSH. Tesoro 12, nº 48. Nº en TDRRTJA: 46. Nº en HTRRM: 329
	3,86 grs.	16 mm.	10 h	----	TSH. Tesoro 12, nº 49. Nº en TDRRTJA: 47. Nº en HTRRM: 330
Torres o Cazlona (Jaén) 1618 ³⁷⁶⁶	----	----	----	----	TSH. Tesoro 11, nº 22
Villa del Río (Córdoba) 1874 ³⁷⁶⁷	----	----	----	----	TSH. Tesoro 28. 9 monedas
Villanueva de Córdoba (Córdoba) 1958 ³⁷⁶⁸	3,78 grs.	17 mm.	7 h	----	TSH. Tesoro 5, nº 2. Nº en M.A.P. Córdoba: 27.186
	3,88 grs.	19 mm.	1 h	----	TSH. Tesoro 5, nº 3. Nº en M.A.P. Córdoba: 27.267

Esporádicos

Anv. Cabeza galeada de *Roma* a derecha; detrás, signo de valor X. Gráfica de puntos.
Rev. Victoria en biga a derecha; debajo, *L.SAVE*; en exergo, *ROMA*. Gráfica lineal.

³⁷⁶¹ Cf. M. H. CRAWFORD (1969a), pp. 79-93 (FORS); F. CHAVES TRISTÁN (1996), pp. 93-104 (TSH).

³⁷⁶² Cf. A. BELTRÁN (1955), pp. 179-182 (NHDRA); F. CHAVES TRISTÁN (1996), pp. 378-379 (TSH).

³⁷⁶³ Cf. F. CHAVES TRISTÁN (1988), pp. 133-168 (CPI); F. CHAVES TRISTÁN (1996), pp. 214-229 (TSH).

³⁷⁶⁴ Cf. F. CHAVES TRISTÁN (1996), pp. 207-213 (TSH).

³⁷⁶⁵ Cf. C. M. RIVERO y F. MATEU Y LLOPIS (1935), pp. 28 y ss. (HTRRM); J. M. VIDAL BARDÁN (1982), pp. 79-96 (TDRRTJA); F. CHAVES TRISTÁN (1996), pp. 138-176 (TSH).

³⁷⁶⁶ Cf. F. CHAVES TRISTÁN (1996), pp. 130-137 (TSH).

³⁷⁶⁷ Cf. F. CHAVES TRISTÁN (1996), p. 362 (TSH); F. CHAVES TRISTÁN (2005), pp. 43-46 (MRRAH).

³⁷⁶⁸ Cf. F. CHAVES TRISTÁN (1996), pp. 66-78 (TSH).

LA CIRCULACIÓN MONETARIA EN EL SUR PENINSULAR DURANTE
EL PERIODO ROMANO-REPUBLICANO

Ref.: RRC. 204/1; Sydenham 384. *Roma*.

Procedencia	Peso	Módulo	Posición cuño	Conservación	Nº de Referencia-Inventario-Museo- Colección y otros datos de interés
Almería ³⁷⁶⁹	3,40 grs.	18,1 mm.	7 h	Mala	Nº en MHRDMAA: IL.11. Nº en M.A.P. Almería: 53.964
Cerro del Aljibe (Coín, Málaga) ³⁷⁷⁰	----	----	----	Buena	Nº en DRERHPM: 7. Colección particular
Chões de Alpompé (Santarém, Portugal) ³⁷⁷¹	3,29 grs.	17 mm.	6 h	----	Nº en MARRCA: Esporádicos 9
Guadix (Granada) ³⁷⁷²	2,57 grs.	15 mm.	3 h	Forrado	Colección Vallecillos de Guadix, lote 88, nº 26
Hornachuelos (Ribera del Fresno, Badajoz) ³⁷⁷³	3,36 grs.	17 mm.	4 h	----	Nº en ENPHRFB: 9
S. Ambrosio (Vejer de la Frontera, Cádiz) ³⁷⁷⁴	4 grs.	18 mm.	7 h	----	Nº en SAH: 30

Museos

Anv. Cabeza galeada de *Roma* a derecha; detrás, signo de valor X. Gráfica de puntos.

Rev. Victoria en biga a derecha; debajo, *L·SAVF*; en exergo, *ROMA*. Gráfica lineal.

Ref.: RRC. 204/1; Sydenham 384. *Roma*.

Procedencia	Peso	Módulo	Posición cuño	Conservación	Nº de Referencia-Inventario-Museo- Colección y otros datos de interés
Museo Arqueológico de Badajoz ³⁷⁷⁵	----	----	----	----	Nº en DCRMAB: 59
	----	----	----	----	Nº en DCRMAB: -
	----	----	----	----	Nº en DCRMAB: -
	----	----	----	----	Nº en DCRMAB: -
Museo Arqueológico y Etnológico de Granada ³⁷⁷⁶	3,8 grs.	17 mm.	6 h	----	Nº en MRMAG: 7. Nº en M.A.P. Granada: 649

As de L. SAVF

Museos

Anv. Cabeza laureada de Jano; encima, signo de valor |.

Rev. Proa de nave a derecha; encima, creciente y *L·SAVF*; delante, |; debajo, *ROMA*.

³⁷⁶⁹ Cf. M. D. MOLINA GARRIDO (1986) (MHRDMAA).

³⁷⁷⁰ Cf. C. GOZALBES CRAVIOTO (1991-1992), pp. 99-114 (DRERHPM).

³⁷⁷¹ Cf. J. RUIVO (1999), pp. 101-110 (MARRCA).

³⁷⁷² Cf. A. PADILLA ARROBA (2003) (en preparación).

³⁷⁷³ Cf. F. J. JIMÉNEZ ÁVILA (1990) (ENPHRFB); M. P. GARCÍA-BELLIDO (1993b), p. 88; C. BLÁZQUEZ CERRATO (2002a), pp. 135-140.

³⁷⁷⁴ Cf. F. CHAVES TRISTÁN, E. GARCÍA VARGAS y E. FERRER ALBELDA (2000), pp. 1463-1486 (SAH).

³⁷⁷⁵ Cf. O. GIL FARRÉS (1946-1947), pp. 32-36 (DCRMAB); C. BLÁZQUEZ CERRATO (2002a), pp. 83-86.

³⁷⁷⁶ Cf. M. A. MARÍN DÍAZ y A. PADILLA ARROBA (1999), pp. 359-386 (MRMAG).

Ref.: RRC. 204/2. Roma.

Procedencia	Peso	Módulo	Posición cuño	Conservación	Nº de Referencia-Inventario-Museo- Colección y otros datos de interés
Museo Arqueológico y Etnológico de Granada ³⁷⁷⁷	20,8 grs.	30 mm.	10 h	----	Nº en MRMAG: 96. Nº en M.A.P. Granada: 606

151 a. C.

Denarios de P. SVLA

Tesorillos

Anv. Cabeza galeada de Roma a derecha; detrás, signo de valor X. Gráfica de puntos.

Rev. Victoria en biga a derecha; debajo, P.SVLA; en exergo, ROMA. Gráfica lineal.

Ref.: RRC. 205/1; Sydenham 386. Roma.

Procedencia	Peso	Módulo	Posición cuño	Conservación	Nº de Referencia-Inventario-Museo- Colección y otros datos de interés
Albanchez (Jaén) 1979 ³⁷⁷⁸	3,64 grs.	----	6 h	----	TSH. Tesoro 10, nº 2. Nº en TA: 5
	3,58 grs.	----	6 h	----	TSH. Tesoro 10, nº 3. Nº en TA: 6
Alcalá del Río (Sevilla) 1979 ³⁷⁷⁹	3,95 grs.	17 mm.	7 h	Buena	TSH. Tesoro 6, nº 28
Almadenes de Pozoblanco (Córdoba) 1925 ³⁷⁸⁰	3,79 grs.	18 mm.	7 h	Regular	TSH. Tesoro 8, Lote I a, nº 10. Nº en M.A.P. Córdoba: 5.311. Nº en THAP: 26
	3,7 grs.	18 mm.	12 h	Regular	TSH. Tesoro 8, Lote I a, nº 11. Nº en M.A.P. Córdoba: 5.312. Nº en THAP: 68
Castillo de las Guardas (Sevilla) 1856 ³⁷⁸¹	3,57 grs.	18 mm.	1 h	Buena	TSH. Tesoro 14, nº 13. Nº en M.A.P. Sevilla: 13 (números entre 1.980-7 a 1.980-113, sin individualizar los ejemplares)
	3,82 grs.	19 mm.	6 h	Buena	TSH. Tesoro 14, nº 14. Nº en M.A.P. Sevilla: 14 (números entre 1.980-7 a 1.980-113, sin individualizar los ejemplares)
Chiclana de Segura (Jaén) 1972 ³⁷⁸²	3,90 grs.	18,5 mm.	11 h	----	TSH. Tesoro 3, nº 5. Nº en M.A.P. Jaén: 00244. Nº en TPCHS: 5

³⁷⁷⁷ Cf. M. A. MARÍN DÍAZ y A. PADILLA ARROBA (1999), pp. 359-386 (MRMAG).

³⁷⁷⁸ Cf. F. PÉREZ SINDRÉU (1984), pp. 107-111 (TA); F. CHAVES TRISTÁN (1996), pp. 127-129 (TSH).

³⁷⁷⁹ Cf. F. CHAVES TRISTÁN (1996), pp. 79-92 (TSH).

³⁷⁸⁰ Cf. S. DE LOS SANTOS GENER (1941), pp. 69-75 (THAP); F. CHAVES TRISTÁN (1996), pp. 105-119 (TSH).

³⁷⁸¹ Cf. J. HERNÁNDEZ DÍAZ, A. SANCHO CORBACHO y F. COLLANTES DE TERÁN (1943), pp. 309 y 313; F. FERNÁNDEZ y C. MARTÍN (1994), pp. 7-39; F. CHAVES TRISTÁN (1996), pp. 178-188 (TSH).

³⁷⁸² Cf. L. AVELLÁ y P. RODRÍGUEZ (1983), pp. 23-41 (TPCHS); F. CHAVES TRISTÁN (1996), pp. 58-60 (TSH).

LA CIRCULACIÓN MONETARIA EN EL SUR PENINSULAR DURANTE
EL PERIODO ROMANO-REPUBLICANO

El Centenillo (Jaén) 1920 ³⁷⁸³	----	----	----	----	TSH. Tesoro 9, nº 60. Nº en NHRSM: 17
	----	----	----	----	TSH. Tesoro 9, nº 61. Nº en NHRSM: 17
	----	----	----	----	TSH. Tesoro 9, nº 62. Nº en NHRSM: 17
	----	----	----	----	TSH. Tesoro 9, nº 63. Nº en NHRSM: 17
	----	----	----	----	TSH. Tesoro 9, nº 64. Nº en NHRSM: 17
	----	----	----	----	TSH. Tesoro 9, nº 65. Nº en NHRSM: 17
	----	----	----	----	TSH. Tesoro 9, nº 66. Nº en NHRSM: 17
Idanha-a-Velha I (Portugal) ³⁷⁸⁴	----	----	----	----	9 monedas. Nº en TIVDRIDA: 115-123
La Oliva (Iznatoraf, Jaén) 1861 ³⁷⁸⁵	3,86 grs.	18,3 mm.	7 h	----	TSH. Tesoro 24, nº 91. Mommsen, nº 37-P (Mommsen marca "Clase prima (P), seconda (S),..."). Nº en MRRAH: 91-O
	4,02 grs.	17,3 mm.	12 h	----	TSH. Tesoro 24, nº 92. Mommsen, nº 37-P (Mommsen marca "Clase prima (P), seconda (S),..."). Nº en MRRAH: 92-O
	4,00 grs.	17,2 mm.	9 h	Buena	TSH. Tesoro 24, nº 93. Mommsen, nº 37-P (Mommsen marca "Clase prima (P), seconda (S),..."). Nº en MRRAH: 93-O
	3,82 grs.	18 mm.	10 h	Buena	TSH. Tesoro 24, nº 94. Mommsen, nº 37-P (Mommsen marca "Clase prima (P), seconda (S),..."). Nº en MRRAH: 94-O
	3,95 grs.	17,8 mm.	9 h	Buena	TSH. Tesoro 24, nº 95. Mommsen, nº 37-P (Mommsen marca "Clase prima (P), seconda (S),..."). Nº en MRRAH: 95-O
	3,74 grs.	19,5 mm.	3 h	Buena	TSH. Tesoro 24, nº 96. Mommsen, nº 37-P (Mommsen marca "Clase prima (P), seconda (S),..."). Nº en MRRAH: 96-O
	3,68 grs.	18,2 mm.	5 h	Buena	TSH. Tesoro 24, nº 97. Mommsen, nº 37-P (Mommsen marca "Clase prima (P), seconda (S),..."). Nº en MRRAH: 97-O
	3,74 grs.	17,6 mm.	7 h	Buena	TSH. Tesoro 24, nº 98. Mommsen, nº 37-P (Mommsen marca "Clase prima (P), seconda (S),..."). Nº en MRRAH: 98-O
	3,65 grs.	17,8 mm.	1 h	----	TSH. Tesoro 24, nº 99. Mommsen, nº 37-P (Mommsen marca "Clase prima (P), seconda (S),..."). Nº en MRRAH: 99-O
Marrubiales de Córdoba (Córdoba) 1916 ³⁷⁸⁶	3,66 grs.	----	----	----	TSH. Tesoro 7, nº 35. Nº en FORS: 35
	3,46 grs.	----	----	----	TSH. Tesoro 7, nº 36. Nº en FORS: 36
	3,18 grs.	----	----	----	TSH. Tesoro 7, nº 37. Nº en FORS: 37
	3,11 grs.	----	----	----	TSH. Tesoro 7, nº 38. Nº en FORS: 38
<i>Mentesa?</i> (Jaén) ¿1953? ³⁷⁸⁷	3,75 grs.	17 mm.	5 h	----	TSH. Tesoro 42, nº 8. Nº en MMAPSantos: 58. Nº en M.A.P. Córdoba: 12.050
Pozoblanco (Córdoba) 1870 ³⁷⁸⁸	----	----	----	----	TSH. Tesoro 2, nº 6
Puebla de los Infantes I (Sevilla) 1985 ³⁷⁸⁹	3,6 grs.	17,5 mm.	11 h	Regular. Quemada	TSH. Tesoro 19, nº 43. Nº en CPI: 43
	3 grs.	18 mm.	9 h	Regular. Quemada	TSH. Tesoro 19, nº 44. Nº en CPI: 44

³⁷⁸³ Cf. H. W. SANDARS (1921), pp. 179-186 (NHRSM); F. CHAVES TRISTÁN (1996), pp. 120-126 (TSH).

³⁷⁸⁴ Cf. COIN HOARDS III (1977), p. 54; L. VILLARONGA I GARRIGA (1980a), pp. 103-117; C. BLÁZQUEZ CERRATO (1987-1988), pp. 105-142, nº 52; L. VILLARONGA I GARRIGA (1993), nº 60; P. P. RIPOLLÈS ALEGRE y M. M. LLORENS (2002), p. 515.

³⁷⁸⁵ Cf. TH. MOMMSEN (1863), pp. 15 y ss.; F. CHAVES TRISTÁN (1996), pp. 244-340 (TSH); F. CHAVES TRISTÁN (2005), pp. 33-38 y 163-247 (MRRAH).

³⁷⁸⁶ Cf. M. H. CRAWFORD (1969a), pp. 79-93 (FORS); F. CHAVES TRISTÁN (1996), pp. 93-104 (TSH).

³⁷⁸⁷ Cf. S. DE LOS SANTOS GENER (1953), pp. 28 y ss. (MMAPSantos); F. CHAVES TRISTÁN (1996), pp. 434-440 (TSH).

³⁷⁸⁸ Cf. F. CHAVES TRISTÁN (1996), pp. 55-57 (TSH).

³⁷⁸⁹ Cf. F. CHAVES TRISTÁN (1988), pp. 133-168 (CPI); F. CHAVES TRISTÁN (1996), pp. 214-229 (TSH).

	1,8 grs.	16 mm.	3 h	Mala. Quemada	TSH. Tesoro 19, nº 45. Nº en CPI: 45
Santa Elena (Jaén) 1903 ³⁷⁹⁰	----	----	----	----	TSH. Tesoro 18, nº 75
	----	----	----	----	TSH. Tesoro 18, nº 76
	----	----	----	----	TSH. Tesoro 18, nº 77
Torre de Juan Abad (Ciudad Real) 1934 ³⁷⁹¹	3,93 grs.	17 mm.	10 h	----	TSH. Tesoro 12, nº 50. Nº en TDRRTJA: 48. Nº en HTRRM: 317
Torres o Cazlona (Jaén) 1618 ³⁷⁹²	----	----	----	----	TSH. Tesoro 11, nº 23
Villa del Río (Córdoba) 1874 ³⁷⁹³	----	----	----	----	TSH. Tesoro 28. 1 moneda

Esporádicos

Anv. Cabeza galeada de *Roma* a derecha; detrás, signo de valor *X*. Gráfica de puntos.
Rev. Victoria en biga a derecha; debajo, *P·SVLA*; en exergo, *ROMA*. Gráfica lineal.
Ref.: *RRC*. 205/1; Sydenham 386. *Roma*.

Procedencia	Peso	Módulo	Posición cuño	Conservación	Nº de Referencia-Inventario-Museo- Colección y otros datos de interés
Chões de Alpompé (Santarém, Portugal) ³⁷⁹⁴	3,58 grs.	18 mm.	2 h	----	Nº en MARRCA: Esporádicos 10
Mina y fundición de El Francés (Almodóvar del Río, Córdoba) ³⁷⁹⁵	2,93 grs.	17,3 mm.	10 h	----	Nº en M.A.P. Córdoba: 1.502

Museos

Anv. Cabeza galeada de *Roma* a derecha; detrás, signo de valor *X*. Gráfica de puntos.
Rev. Victoria en biga a derecha; debajo, *P·SVLA*; en exergo, *ROMA*. Gráfica lineal.
Ref.: *RRC*. 205/1; Sydenham 386. *Roma*.

Procedencia	Peso	Módulo	Posición cuño	Conservación	Nº de Referencia-Inventario-Museo- Colección y otros datos de interés
Museo Arqueológico de Badajoz ³⁷⁹⁶	----	----	----	----	Nº en DCRMAB: 18

³⁷⁹⁰ Cf. F. CHAVES TRISTÁN (1996), pp. 207-213 (TSH).

³⁷⁹¹ Cf. C. M. RIVERO y F. MATEU Y LLOPIS (1935), pp. 28 y ss. (HTRRM); J. M. VIDAL BARDÁN (1982), pp. 79-96 (TDRRTJA); F. CHAVES TRISTÁN (1996), pp. 138-176 (TSH).

³⁷⁹² Cf. F. CHAVES TRISTÁN (1996), pp. 130-137 (TSH).

³⁷⁹³ Cf. F. CHAVES TRISTÁN (1996), p. 362 (TSH); F. CHAVES TRISTÁN (2005), pp. 43-46 (MRRRAH).

³⁷⁹⁴ Cf. J. RUIVO (1999), pp. 101-110 (MARRCA).

³⁷⁹⁵ Cf. A. ARÉVALO GONZÁLEZ (1996), pp. 51-82.

³⁷⁹⁶ Cf. O. GIL FARRÉS (1946-1947), pp. 32-36 (DCRMAB); C. BLÁZQUEZ CERRATO (2002a), pp. 83-86.

150 a. C.

Denarios de SAFRA

Tesorillos

Anv. Cabeza de *Roma* a derecha; detrás, signo de valor X. Gráfica de puntos.
Rev. Victoria en biga a derecha, con riendas en mano izquierda y fusta en la derecha;
debajo de las patas de los caballos, *SAFRA*; en exergo o en cartela, *ROMA*. Gráfica
lineal.

Ref.: *RRC*. 206/1; Sydenham 388. *Roma*.

Procedencia	Peso	Módulo	Posición cuño	Conservación	Nº de Referencia-Inventario-Museo- Colección y otros datos de interés
Almadenejos (Ciudad Real) 1976 ³⁷⁹⁷	3,78 grs.	18 mm.	4 h	----	TSH. Tesoro 26, nº 9. Nº en HDACR: 9
Almadenes de Pozoblanco (Córdoba) 1925 ³⁷⁹⁸	3,6 grs.	19 mm.	6 h	----	TSH. Tesoro 8, Lote I a, nº 12. Nº en M.A.P. Córdoba: 5.292. Nº en THAP: 70
Castillo de las Guardas (Sevilla) 1856 ³⁷⁹⁹	3,99 grs.	19 mm.	5 h	Buena	TSH. Tesoro 14, nº 15. Nº en M.A.P. Sevilla: 15 (números entre 1.980-7 a 1.980-113, sin individualizar los ejemplares)
	3,75 grs.	18 mm.	6 h	Buena	TSH. Tesoro 14, nº 16. Nº en M.A.P. Sevilla: 16 (números entre 1.980-7 a 1.980-113, sin individualizar los ejemplares)
	3,80 grs.	17 mm.	11 h	Buena	TSH. Tesoro 14, nº 17. Nº en M.A.P. Sevilla: 17 (números entre 1.980-7 a 1.980-113, sin individualizar los ejemplares)
Cogollos de Guadix (Granada) 1958 ³⁸⁰⁰	3,98 grs.	19 mm.	11 h	Muy Buena	TSH. Tesoro 17, nº 10. Nº en M.A.P. Granada: 6.997
	3,66 grs.	19 mm.	9 h	Buena	TSH. Tesoro 17, nº 11. Nº en M.A.P. Granada: 6.996
	3,68 grs.	18 mm.	5 h	----	TSH. Tesoro 17, nº 12. Nº en M.A.P. Granada: 1.659
El Centenillo (Jaén) 1920 ³⁸⁰¹	----	----	----	----	TSH. Tesoro 9, nº 68. Nº en NHRSM: 18
	----	----	----	----	TSH. Tesoro 9, nº 69. Nº en NHRSM: 18
	----	----	----	----	TSH. Tesoro 9, nº 70. Nº en NHRSM: 18
	----	----	----	----	TSH. Tesoro 9, nº 71. Nº en NHRSM: 18
	----	----	----	----	TSH. Tesoro 9, nº 72. Nº en NHRSM: 18
----	----	----	----	TSH. Tesoro 9, nº 73. Nº en NHRSM: 18	

³⁷⁹⁷ Cf. A. CANTO GARCÍA (1987), pp. 293-317 (HDACR); F. CHAVES TRISTÁN (1996), pp. 344-354 (TSH).

³⁷⁹⁸ Cf. S. DE LOS SANTOS GENER (1941), pp. 69-75 (THAP); F. CHAVES TRISTÁN (1996), pp. 105-119 (TSH).

³⁷⁹⁹ Cf. J. HERNÁNDEZ DÍAZ, A. SANCHO CORBACHO y F. COLLANTES DE TERÁN (1943), pp. 309 y 313; F. FERNÁNDEZ y C. MARTÍN (1994), pp. 7-39; F. CHAVES TRISTÁN (1996), pp. 178-188 (TSH).

³⁸⁰⁰ Cf. A. MENDOZA EGUARAS (1978), pp. 25-52; F. CHAVES TRISTÁN (1996), pp. 198-206 (TSH); A. PADILLA ARROBA. y M. A. MARÍN DÍAZ (2000b), pp. 39-75.

³⁸⁰¹ Cf. H. W. SANDARS (1921), pp. 179-186 (NHRSM); F. CHAVES TRISTÁN (1996), pp. 120-126 (TSH).

El Centenillo (Jaén) Junio 1911 ³⁸⁰²	----	----	----	----	TSH. Tesoro 16, nº 8. Nº en NRRCC: 5
	----	----	----	----	TSH. Tesoro 16, nº 9. Nº en NRRCC: 5
Idanha-a-Velha I (Portugal) ³⁸⁰³	----	----	----	----	11 monedas. Nº en TIVDRIDA: 124-134
La Oliva (Iznatoraf, Jaén) 1861 ³⁸⁰⁴	3,24 grs.	17,8 mm.	5 h	Buena	TSH. Tesoro 24, nº 100. Mommsen, nº 31-P (Mommsen marca "Clase prima (P), seconda (S),..."). Nº en MRRAH: 100-O (en esta obra la ordena como de <i>P. SVLA</i> pero se ve claramente que pertenece a <i>SAFRA</i>)
	4,07 grs.	----	11 h	Buena	TSH. Tesoro 24, nº 101. Mommsen, nº 31-P (Mommsen marca "Clase prima (P), seconda (S),..."). Nº en MRRAH: 101-O
	3,70 grs.	19 mm.	10 h	Buena	TSH. Tesoro 24, nº 102. Mommsen, nº 31-P (Mommsen marca "Clase prima (P), seconda (S),..."). Nº en MRRAH: 102-O
	3,82 grs.	19 mm.	7 h	Buena	TSH. Tesoro 24, nº 103. Mommsen, nº 31-P (Mommsen marca "Clase prima (P), seconda (S),..."). Nº en MRRAH: 103-O
	3,97 grs.	17,5 mm.	2 h	Buena	TSH. Tesoro 24, nº 104. Mommsen, nº 31-P (Mommsen marca "Clase prima (P), seconda (S),..."). Nº en MRRAH: 104-O
	3,74 grs.	18 mm.	7 h	Buena	TSH. Tesoro 24, nº 105. Mommsen, nº 31-P (Mommsen marca "Clase prima (P), seconda (S),..."). Nº en MRRAH: 105-O
	3,70 grs.	18 mm.	5 h	----	TSH. Tesoro 24, nº 106. Mommsen, nº 31-P (Mommsen marca "Clase prima (P), seconda (S),..."). Nº en MRRAH: 106-O
	3,72 grs.	19,5 mm.	9 h	Buena	TSH. Tesoro 24, nº 107. Mommsen, nº 31-P (Mommsen marca "Clase prima (P), seconda (S),..."). Nº en MRRAH: 107-O
3,90 grs.	19,6 mm.	9 h	----	TSH. Tesoro 24, nº 108. Mommsen, nº 31-P (Mommsen marca "Clase prima (P), seconda (S),..."). Nº en MRRAH: 108-O	
Marrubiales de Córdoba (Córdoba) 1916 ³⁸⁰⁵	3,81 grs.	----	----	----	TSH. Tesoro 7, nº 39. Nº en FORS: 39
Montoro I (Córdoba) 1936 ³⁸⁰⁶	----	----	----	----	TSH. Tesoro 37, nº 10. Nº en NHDRA: 4
Santa Elena (Jaén) 1903 ³⁸⁰⁷	----	----	----	----	TSH. Tesoro 18, nº 78
	----	----	----	----	TSH. Tesoro 18, nº 79
	----	----	----	----	TSH. Tesoro 18, nº 80
Torres o Cazlona (Jaén) 1618 ³⁸⁰⁸	----	----	----	----	TSH. Tesoro 11, nº 24
Valdesalor (Cáceres) ³⁸⁰⁹	3,90 grs.	19,2 mm.	----	----	Nº en DV: 61
	3,60 grs.	18,5 mm.	----	----	Nº en DV: 121
Villa del Río (Córdoba) 1874 ³⁸¹⁰	----	----	----	----	TSH. Tesoro 28. 1 moneda

³⁸⁰² Cf. G. F. HILL y H. W. SANDARS (1912), pp. 63-69 (NRRCC); F. CHAVES TRISTÁN (1996), pp. 194-197 (TSH).

³⁸⁰³ Cf. COIN HOARDS III (1977), p. 54; L. VILLARONGA I GARRIGA (1980a), pp. 103-117; C. BLÁZQUEZ CERRATO (1987-1988), pp. 105-142, nº 52; L. VILLARONGA I GARRIGA (1993), nº 60; P. P. RIPOLLÈS ALEGRE y M. M. LLORENS (2002), p. 515.

³⁸⁰⁴ Cf. TH. MOMMSEN (1863), pp. 15 y ss.; F. CHAVES TRISTÁN (1996), pp. 244-340 (TSH); F. CHAVES TRISTÁN (2005), pp. 33-38 y 163-247 (MRRAH).

³⁸⁰⁵ Cf. M. H. CRAWFORD (1969a), pp. 79-93 (FORS); F. CHAVES TRISTÁN (1996), pp. 93-104 (TSH).

³⁸⁰⁶ Cf. A. BELTRÁN (1955), pp. 179-182 (NHDRA); F. CHAVES TRISTÁN (1996), pp. 378-379 (TSH).

³⁸⁰⁷ Cf. F. CHAVES TRISTÁN (1996), pp. 207-213 (TSH).

³⁸⁰⁸ Cf. F. CHAVES TRISTÁN (1996), pp. 130-137 (TSH).

³⁸⁰⁹ Cf. C. CALLEJO SERRANO (1965a), pp. 39-69 (DV); H. J. HILDEBRANT (1979), pp. 113-135; C. BLÁZQUEZ CERRATO (2002a), pp. 52-56.

LA CIRCULACIÓN MONETARIA EN EL SUR PENINSULAR DURANTE
EL PERIODO ROMANO-REPUBLICANO

Museos

Anv. Cabeza de *Roma* a derecha; detrás, signo de valor X. Gráfica de puntos.
Rev. Victoria en biga a derecha, con riendas en mano izquierda y fusta en la derecha;
debajo de las patas de los caballos, *SAFRA*; en exergo o en cartela, *ROMA*. Gráfica
lineal.

Ref.: *RRC*. 206/1; Sydenham 388. *Roma*.

Procedencia	Peso	Módulo	Posición cuño	Conservación	Nº de Referencia-Inventario-Museo- Colección y otros datos de interés
Museo Arqueológico de Badajoz ³⁸¹¹	----	----	----	----	Nº en DCRMAB: 6

As de SAFRA

Esporádicos

Anv. Cabeza laureada de Jano; encima, signo de valor |.
Rev. Proa de nave a derecha; encima, *SAFRA*; delante, delfín; debajo, *ROMA*.
Ref.: *RRC*. 206/2; Sydenham 389. *Roma*.

Procedencia	Peso	Módulo	Posición cuño	Conservación	Nº de Referencia-Inventario-Museo- Colección y otros datos de interés
Chões de Alpompe (Santarém, Portugal) ³⁸¹²	21,16 grs.	30 mm.	9 h	----	Nº en MARRCA: Esporádicos 11
Guadix (Granada) ³⁸¹³	----	----	----	----	Colección Monteagudo de Guadix, lote 4, moneda B

Denarios de FLAVS

Tesorillos

Anv. Cabeza galeada de *Roma* a derecha; detrás, signo de valor X. Gráfica de puntos.
Rev. Diana en biga a derecha, con riendas en la mano izquierda y fusta en la derecha;
debajo de las patas de los caballos, *FLAVS*; en exergo, *ROMA*. Gráfica lineal.

³⁸¹⁰ Cf. F. CHAVES TRISTÁN (1996), p. 362 (TSH); F. CHAVES TRISTÁN (2005), pp. 43-46 (MRRRAH).

³⁸¹¹ Cf. O. GIL FARRÉS (1946-1947), pp. 32-36 (DCRMAB); C. BLÁZQUEZ CERRATO (2002a), pp. 83-86.

³⁸¹² Cf. J. RUIVO (1999), pp. 101-110 (MARRCA).

³⁸¹³ Cf. A. PADILLA ARROBA (2004) (en preparación).

Ref.: RRC. 207/1; Sydenham 391. Roma.

Procedencia	Peso	Módulo	Posición cuño	Conservación	Nº de Referencia-Inventario-Museo- Colección y otros datos de interés
Almadenes de Pozoblanco (Córdoba) 1925 ³⁸¹⁴	4,2 grs.	18 mm.	10 h	----	TSH. Tesoro 8, Lote I a, nº 13. Nº en M.A.P. Córdoba: 5.319. Nº en THAP: 76
Castillo de las Guardas (Sevilla) 1856 ³⁸¹⁵	3,70 grs.	17 mm.	9 h	Buena	TSH. Tesoro 14, nº 18. Nº en M.A.P. Sevilla: 18 (números entre 1.980-7 a 1.980-113, sin individualizar los ejemplares)
Cogollos de Guadix (Granada) 1958 ³⁸¹⁶	4,25 grs.	17 mm.	11 h	----	TSH. Tesoro 17, nº 13. Nº en M.A.P. Granada: 6.986
Córdoba 1873 ó 1874 ³⁸¹⁷	----	----	----	----	1 moneda. Mencionada por Francisco Mateos Gago y por D. Jacobo Zóbel de Zangróniz
El Centenillo (Jaén) 1920 ³⁸¹⁸	----	----	----	----	TSH. Tesoro 9, nº 74. Nº en NHRSM: 14
	----	----	----	----	TSH. Tesoro 9, nº 75. Nº en NHRSM: 14
	----	----	----	----	TSH. Tesoro 9, nº 76. Nº en NHRSM: 14
	----	----	----	----	TSH. Tesoro 9, nº 77. Nº en NHRSM: 14
	----	----	----	----	TSH. Tesoro 9, nº 78. Nº en NHRSM: 14
Idanha-a-Velha I (Portugal) ³⁸¹⁹	----	----	----	----	4 monedas. Nº en TIVDRIDA: 135-138
La Oliva (Iznatoraf, Jaén) 1861 ³⁸²⁰	3,77 grs.	18,3 mm.	10 h	Buena	TSH. Tesoro 24, nº 109. Mommsen, nº 35-P (Mommsen marca "Clase prima (P), seconda (S),..."). Nº en MRRAH: 109-O
	3,46 grs.	19 mm.	6 h	----	TSH. Tesoro 24, nº 110. Mommsen, nº 35-P (Mommsen marca "Clase prima (P), seconda (S),..."). Nº en MRRAH: 110-O
	3,83 grs.	17,5 mm.	1 h	Buena	TSH. Tesoro 24, nº 111. Mommsen, nº 35-P (Mommsen marca "Clase prima (P), seconda (S),..."). Nº en MRRAH: 111-O
	3,55 grs.	18,5 mm.	4 h	Buena	TSH. Tesoro 24, nº 112. Mommsen, nº 35-P (Mommsen marca "Clase prima (P), seconda (S),..."). Nº en MRRAH: 112-O
	3,74 grs.	18,5 mm.	2 h	Buena	TSH. Tesoro 24, nº 113. Mommsen, nº 35-P (Mommsen marca "Clase prima (P), seconda (S),..."). Nº en MRRAH: 113-O
	3,72 grs.	18 mm.	12 h	----	TSH. Tesoro 24, nº 114. Mommsen, nº 35-P (Mommsen marca "Clase prima (P), seconda (S),..."). Nº en MRRAH: 114-O
	3,92 grs.	18,2 mm.	5 h	----	TSH. Tesoro 24, nº 115. Mommsen, nº 35-P (Mommsen marca "Clase prima (P), seconda (S),..."). Nº en MRRAH: 115-O
	4,06 grs.	17,5 mm.	3 h	Buena	TSH. Tesoro 24, nº 116. Mommsen, nº 35-P (Mommsen marca "Clase prima (P), seconda (S),..."). Nº en MRRAH: 116-O

³⁸¹⁴ Cf. S. DE LOS SANTOS GENER (1941), pp. 69-75 (THAP); F. CHAVES TRISTÁN (1996), pp. 105-119 (TSH).

³⁸¹⁵ Cf. J. HERNÁNDEZ DÍAZ, A. SANCHO CORBACHO y F. COLLANTES DE TERÁN (1943), pp. 309 y 313; F. FERNÁNDEZ y C. MARTÍN (1994), pp. 7-39; F. CHAVES TRISTÁN (1996), pp. 178-188 (TSH).

³⁸¹⁶ Cf. A. MENDOZA EGUARAS (1978), pp. 25-52; F. CHAVES TRISTÁN (1996), pp. 198-206 (TSH); A. PADILLA ARROBA y M. A. MARÍN DÍAZ (2000b), pp. 39-75.

³⁸¹⁷ Cf. F. CHAVES TRISTÁN (2005), pp. 43-44 (MRRAH).

³⁸¹⁸ Cf. H. W. SANDARS (1921), pp. 179-186 (NHRSM); F. CHAVES TRISTÁN (1996), pp. 120-126 (TSH).

³⁸¹⁹ Cf. COIN HOARDS III (1977), p. 54; L. VILLARONGA I GARRIGA (1980a), pp. 103-117; C. BLÁZQUEZ CERRATO (1987-1988), pp. 105-142, nº 52; L. VILLARONGA I GARRIGA (1993), nº 60; P. P. RIPOLLÈS ALEGRE y M. M. LLORENS (2002), p. 515.

³⁸²⁰ Cf. TH. MOMMSEN (1863), pp. 15 y ss.; F. CHAVES TRISTÁN (1996), pp. 244-340 (TSH); F. CHAVES TRISTÁN (2005), pp. 33-38 y 163-247 (MRRAH).

LA CIRCULACIÓN MONETARIA EN EL SUR PENINSULAR DURANTE
EL PERIODO ROMANO-REPUBLICANO

	3,42 grs.	19 mm.	10 h	----	TSH. Tesoro 24, nº 117. Mommsen, nº 35-P (Mommsen marca "Clase prima (P), seconda (S),..."). Nº en MRRRAH: 117-O
	3,20 grs.	17,5 mm.	7 h	----	TSH. Tesoro 24, nº 118. Mommsen, nº 35-P (Mommsen marca "Clase prima (P), seconda (S),..."). Nº en MRRRAH: 118-O
Marrubiales de Córdoba (Córdoba) 1916 ³⁸²¹	3,90 grs.	----	----	----	TSH. Tesoro 7, nº 40. Nº en FORS: 40
	3,88 grs.	----	----	----	TSH. Tesoro 7, nº 41. Nº en FORS: 41
	3,87 grs.	----	----	----	TSH. Tesoro 7, nº 42. Nº en FORS: 42
	3,62 grs.	----	----	----	TSH. Tesoro 7, nº 43. Nº en FORS: 43
	3,40 grs.	----	----	----	TSH. Tesoro 7, nº 44. Nº en FORS: 44
	3,32 grs.	----	----	----	TSH. Tesoro 7, nº 45. Nº en FORS: 45
	3,21 grs.	----	----	----	TSH. Tesoro 7, nº 46. Nº en FORS: 46
	3,18 grs.	----	----	----	TSH. Tesoro 7, nº 47. Nº en FORS: 47
	----	----	----	----	TSH. Tesoro 7, nº 48. Nº en FORS: 48
Puebla de los Infantes I (Sevilla) 1985 ³⁸²²	2,8 grs.	18 mm.	12 h	Regular. Quemada	TSH. Tesoro 19, nº 46. Nº en CPI: 46
	3,4 grs.	19 mm.	6 h	Regular. Quemada. Denario forrado?	TSH. Tesoro 19, nº 47. Nº en CPI: 47
	2,5 grs.	18 mm.	6 h	Mala. Quemada	TSH. Tesoro 19, nº 48. Nº en CPI: 48
Santa Elena (Jaén) 1903 ³⁸²³	----	----	----	----	TSH. Tesoro 18, nº 81
	----	----	----	----	TSH. Tesoro 18, nº 82
	----	----	----	----	TSH. Tesoro 18, nº 83
	----	----	----	----	TSH. Tesoro 18, nº 84
	----	----	----	----	TSH. Tesoro 18, nº 85
	----	----	----	----	TSH. Tesoro 18, nº 86
Torre de Juan Abad (Ciudad Real) 1934 ³⁸²⁴	3,95 grs.	17 mm.	7 h	----	TSH. Tesoro 12, nº 51. Nº en TDRRTJA: 49. Nº en HTRRM: 301
	3,84 grs.	18,5 mm.	5 h	----	TSH. Tesoro 12, nº 52. Nº en TDRRTJA: 50. Nº en HTRRM: 302
	3,76 grs.	16,5 mm.	11 h	----	TSH. Tesoro 12, nº 53. Nº en TDRRTJA: 51. Nº en HTRRM: 303
Torres o Cazlona (Jaén) 1618 ³⁸²⁵	----	----	----	----	TSH. Tesoro 11, nº 25
Valdesalor (Cáceres) ³⁸²⁶	3,90 grs.	16,90 mm.	----	----	Nº en DV: 120
Villa del Río (Córdoba) 1874 ³⁸²⁷	----	----	----	----	TSH. Tesoro 28. 1 moneda

Esporádicos

Anv. Cabeza galeada de *Roma* a derecha; detrás, signo de valor X. Gráfica de puntos.
Rev. Diana en biga a derecha, con riendas en la mano izquierda y fusta en la derecha;
debajo de las patas de los caballos, *FLAVS*; en exergo, *ROMA*. Gráfica lineal.
Ref.: *RRC*. 207/1; Sydenham 391. *Roma*.

³⁸²¹ Cf. M. H. CRAWFORD (1969a), pp. 79-93 (FORS); F. CHAVES TRISTÁN (1996), pp. 93-104 (TSH).

³⁸²² Cf. F. CHAVES TRISTÁN (1988), pp. 133-168 (CPI); F. CHAVES TRISTÁN (1996), pp. 214-229 (TSH).

³⁸²³ Cf. F. CHAVES TRISTÁN (1996), pp. 207-213 (TSH).

³⁸²⁴ Cf. C. M. RIVERO y F. MATEU Y LLOPIS (1935), pp. 28 y ss. (HTRRM); J. M. VIDAL BARDÁN (1982), pp. 79-96 (TDRRTJA); F. CHAVES TRISTÁN (1996), pp. 138-176 (TSH).

³⁸²⁵ Cf. F. CHAVES TRISTÁN (1996), pp. 130-137 (TSH).

³⁸²⁶ Cf. C. CALLEJO SERRANO (1965a), pp. 39-69 (DV); H. J. HILDEBRANT (1979), pp. 113-135; C. BLÁZQUEZ CERRATO (2002a), pp. 52-56.

³⁸²⁷ Cf. F. CHAVES TRISTÁN (1996), p. 362 (TSH); F. CHAVES TRISTÁN (2005), pp. 43-46 (MRRRAH).

Procedencia	Peso	Módulo	Posición cuño	Conservación	Nº de Referencia-Inventario-Museo- Colección y otros datos de interés
Chões de Alpompe (Santarém, Portugal) ³⁸²⁸	3,85 grs.	18 mm.	5 h	Fragmentada	Nº en MARRCA: Esporádicos 12

Museos

Anv. Cabeza galeada de *Roma* a derecha; detrás, signo de valor *X*. Gráfica de puntos.
 Rev. Diana en biga a derecha, con riendas en la mano izquierda y fusta en la derecha;
 debajo de las patas de los caballos, *FLAVS*; en exergo, *ROMA*. Gráfica lineal.
 Ref.: *RRC*. 207/1; Sydenham 391. *Roma*.

Procedencia	Peso	Módulo	Posición cuño	Conservación	Nº de Referencia-Inventario-Museo- Colección y otros datos de interés
Museo Arqueológico de Badajoz ³⁸²⁹	----	----	----	----	Nº en DCRMAB: 22
	----	----	----	----	Nº en DCRMAB: -
	----	----	----	----	Nº en DCRMAB: -
	----	----	----	----	Nº en DCRMAB: -
Museo Arqueológico y Etnológico de Granada ³⁸³⁰	3,6 grs.	20 mm.	1 h	----	Nº en MRMAG: 8. Nº en M.A.P. Granada: 668

149 a. C.

Denarios de NATTA

Tesorillos

Anv. Cabeza galeada de *Roma* a derecha; detrás, signo de valor *X*. Gráfica de puntos.
 Rev. Diana en biga a derecha, con riendas en la mano izquierda y fusta en la derecha;
 debajo de las patas de los caballos, *NATTA*; en exergo, *ROMA*. Gráfica lineal.
 Ref.: *RRC*. 208/1; Sydenham 390. *Roma*.

Procedencia	Peso	Módulo	Posición cuño	Conservación	Nº de Referencia-Inventario-Museo- Colección y otros datos de interés
Albanchez (Jaén) 1979 ³⁸³¹	3,96 grs.	----	3 h	----	TSH. Tesoro 10, nº 4. Nº en TA: 8
Almadenejos (Ciudad Real) 1976 ³⁸³²	3,95 grs.	17 mm.	4 h	----	TSH. Tesoro 26, nº 10. Nº en HDACR: 10

³⁸²⁸ Cf. J. RUIVO (1999), pp. 101-110 (MARRCA).

³⁸²⁹ Cf. O. GIL FARRÉS (1946-1947), pp. 32-36 (DCRMAB); C. BLÁZQUEZ CERRATO (2002a), pp. 83-86.

³⁸³⁰ Cf. M. A. MARÍN DÍAZ y A. PADILLA ARROBA (1999), pp. 359-386 (MRMAG).

³⁸³¹ Cf. F. PÉREZ SINDRÉU (1984), pp. 107-111 (TA); F. CHAVES TRISTÁN (1996), pp. 127-129 (TSH).

LA CIRCULACIÓN MONETARIA EN EL SUR PENINSULAR DURANTE
EL PERIODO ROMANO-REPUBLICANO

Almadenes de Pozoblanco (Córdoba) 1925 ³⁸³³	2,97 grs.	18 mm.	3 h	----	TSH. Tesoro 8, Lote I a, nº 14. Nº en M.A.P. Córdoba: 5.313. Nº en THAP: 25
Aznalcóllar (Sevilla) entre 1908-1919 ³⁸³⁴	3,95 grs.	17,5 mm.	3 h	----	TSH. Tesoro 15, nº 6. Nº en RSME: 24
Castillo de las Guardas (Sevilla) 1856 ³⁸³⁵	3,46 grs.	18 mm.	11 h	Buena	TSH. Tesoro 14, nº 19. Nº en M.A.P. Sevilla: 19 (números entre 1.980-7 a 1.980-113, sin individualizar los ejemplares)
	4,04 grs.	18 mm.	2 h	Buena	TSH. Tesoro 14, nº 20. Nº en M.A.P. Sevilla: 20 (números entre 1.980-7 a 1.980-113, sin individualizar los ejemplares)
Cogollos de Guadix (Granada) 1958 ³⁸³⁶	3,69 grs.	17,5 mm.	7 h	----	TSH. Tesoro 17, nº 14. Nº en M.A.P. Granada: 6.991
	4,08 grs.	17 mm.	1 h	----	TSH. Tesoro 17, nº 15. Nº en M.A.P. Granada: 6.992
	3,57 grs.	17,5 mm.	1 h	----	TSH. Tesoro 17, nº 16. Nº en M.A.P. Granada: 6.993
El Centenillo (Jaén) 1920 ³⁸³⁷	----	----	----	----	TSH. Tesoro 9, nº 80. Nº en NHRSM: 19
	----	----	----	----	TSH. Tesoro 9, nº 81. Nº en NHRSM: 19
	----	----	----	----	TSH. Tesoro 9, nº 82. Nº en NHRSM: 19
	----	----	----	----	TSH. Tesoro 9, nº 83. Nº en NHRSM: 19
	----	----	----	----	TSH. Tesoro 9, nº 84. Nº en NHRSM: 19
	----	----	----	----	TSH. Tesoro 9, nº 85. Nº en NHRSM: 19
	----	----	----	----	TSH. Tesoro 9, nº 86. Nº en NHRSM: 19
----	----	----	----	TSH. Tesoro 9, nº 87. Nº en NHRSM: 19	
Fuente de Cantos (Badajoz) Antes de 1955 ³⁸³⁸	2,11 grs.	17 mm.	2 h	Fragmentada	TSH. Tesoro 39, nº 6. Nº en TDRRFC: 6. Nº en M.A.C. Bañolas: 209
Idanha-a-Velha I (Portugal) ³⁸³⁹	----	----	----	----	5 monedas. Nº en TIVDRIDA: 139-143
La Oliva (Iznatoraf, Jaén) 1861 ³⁸⁴⁰	4,10 grs.	18 mm.	12 h	Buena	TSH. Tesoro 24, nº 119. Mommsen, nº 40-P (Mommsen marca "Clase prima (P), seconda (S),..."). Nº en MRRAH: 119-O
	3,87 grs.	17 mm.	6 h	Buena	TSH. Tesoro 24, nº 120. Mommsen, nº 40-P (Mommsen marca "Clase prima (P), seconda (S),..."). Nº en MRRAH: 120-O
	3,64 grs.	18 mm.	6 h	Buena	TSH. Tesoro 24, nº 121. Mommsen, nº 40-P (Mommsen marca "Clase prima (P), seconda (S),..."). Nº en MRRAH: 121-O
	3,66 grs.	18 mm.	7 h	Buena	TSH. Tesoro 24, nº 122. Mommsen, nº 40-P (Mommsen marca "Clase prima (P), seconda (S),..."). Nº en MRRAH: 122-O

³⁸³² Cf. A. CANTO GARCÍA (1987), pp. 293-317 (HDACR); F. CHAVES TRISTÁN (1996), pp. 344-354 (TSH).

³⁸³³ Cf. S. DE LOS SANTOS GENER (1941), pp. 69-75 (THAP); F. CHAVES TRISTÁN (1996), pp. 105-119 (TSH).

³⁸³⁴ Cf. F. CHAVES TRISTÁN (1996), pp. 189-193 (TSH).

³⁸³⁵ Cf. J. HERNÁNDEZ DÍAZ, A. SANCHO CORBACHO y F. COLLANTES DE TERÁN (1943), pp. 309 y 313; F. FERNÁNDEZ y C. MARTÍN (1994), pp. 7-39; F. CHAVES TRISTÁN (1996), pp. 178-188 (TSH).

³⁸³⁶ Cf. A. MENDOZA EGUARAS (1978), pp. 25-52; F. CHAVES TRISTÁN (1996), pp. 198-206 (TSH); A. PADILLA ARROBA y M. A. MARÍN DÍAZ (2000b), pp. 39-75.

³⁸³⁷ Cf. H. W. SANDARS (1921), pp. 179-186 (NHRSM); F. CHAVES TRISTÁN (1996), pp. 120-126 (TSH).

³⁸³⁸ Cf. J. CHINCHILLA (1982), pp. 97-126 (TDRRFC); F. CHAVES TRISTÁN (1996), pp. 383-413 (TSH).

³⁸³⁹ Cf. COIN HOARDS III (1977), p. 54; L. VILLARONGA I GARRIGA (1980a), pp. 103-117; C. BLÁZQUEZ CERRATO (1987-1988), pp. 105-142, nº 52; L. VILLARONGA I GARRIGA (1993), nº 60; P. P. RIPOLLÈS ALEGRE y M. M. LLORENS (2002), p. 515.

³⁸⁴⁰ Cf. TH. MOMMSEN (1863), pp. 15 y ss.; F. CHAVES TRISTÁN (1996), pp. 244-340 (TSH); F. CHAVES TRISTÁN (2005), pp. 33-38 y 163-247 (MRRAH).

	3,90 grs.	17,3 mm.	10 h	----	TSH. Tesoro 24, nº 123. Mommsen, nº 40-P (Mommsen marca "Clase prima (P), seconda (S),..."). Nº en MRRRAH: 123-O
	3,46 grs.	17 mm.	7 h	----	TSH. Tesoro 24, nº 124. Mommsen, nº 40-P (Mommsen marca "Clase prima (P), seconda (S),..."). Nº en MRRRAH: 124-O
	3,89 grs.	16,8 mm.	11 h	----	TSH. Tesoro 24, nº 125. Mommsen, nº 40-P (Mommsen marca "Clase prima (P), seconda (S),..."). Nº en MRRRAH: 125-O
	3,80 grs.	17,2 mm.	7 h	Buena	TSH. Tesoro 24, nº 126. Mommsen, nº 40-P (Mommsen marca "Clase prima (P), seconda (S),..."). Nº en MRRRAH: 126-O
Marrubiales de Córdoba (Córdoba) 1916 ³⁸⁴¹	3,66 grs.	----	----	----	TSH. Tesoro 7, nº 49. Nº en FORS: 49
	3,43 grs.	----	----	----	TSH. Tesoro 7, nº 50. Nº en FORS: 50
Montoro II (Córdoba) 1988 ³⁸⁴²	----	----	----	----	TSH. Tesoro 38, nº 11
Puebla de los Infantes I (Sevilla) 1985 ³⁸⁴³	3,4 grs.	17 mm.	7 h	Regular. Quemada	TSH. Tesoro 19, nº 49. Nº en CPI: 49
	3 grs.	18 mm.	5 h	Mala. Quemada	TSH. Tesoro 19, nº 50. Nº en CPI: 50
	2,6 grs.	18 mm.	12 h	Mala. Quemada	TSH. Tesoro 19, nº 51. Nº en CPI: 51
Puerto Serrano (Cádiz) Antes de 1947 ³⁸⁴⁴	3,62 grs.	18 mm.	6 h	Buena	TSH. Tesoro 36, nº 1. Nº en AMAPS: 37. Nº en M.A.P. Sevilla: 1.127
Santa Elena (Jaén) 1903 ³⁸⁴⁵	----	----	----	----	TSH. Tesoro 18, nº 87
	----	----	----	----	TSH. Tesoro 18, nº 88
	----	----	----	----	TSH. Tesoro 18, nº 89
	----	----	----	----	TSH. Tesoro 18, nº 90
Santa Elena (Jaén) 1936 ³⁸⁴⁶	3,75 grs.	18 mm.	5 h	----	TSH. Tesoro 22, nº 1
Santana da Carnota (Alenquer, Portugal) ³⁸⁴⁷	3,914 grs.	----	4,30 h	----	Nº en RSSC: 6. Museo Nacional de Arqueologia e Etnologia, Belem (Lisboa)
Torre de Juan Abad (Ciudad Real) 1934 ³⁸⁴⁸	4,12 grs.	17,5 mm.	11 h	----	TSH. Tesoro 12, nº 54. Nº en TDRRTJA: 54. Nº en HTRRM: 318
	4,03 grs.	17 mm.	3 h	----	TSH. Tesoro 12, nº 55. Nº en TDRRTJA: 55. Nº en HTRRM: 319
	4,01 grs.	19 mm.	11 h	----	TSH. Tesoro 12, nº 56. Nº en TDRRTJA: 56. Nº en HTRRM: 320
	4,02 grs.	17,5 mm.	12 h	----	TSH. Tesoro 12, nº 57. Nº en TDRRTJA: 57. Nº en HTRRM: 321
	3,92 grs.	16 mm.	8 h	----	TSH. Tesoro 12, nº 58. Nº en TDRRTJA: 58. Nº en HTRRM: 322
	3,85 grs.	16,5 mm.	5 h	----	TSH. Tesoro 12, nº 59. Nº en TDRRTJA: 60. Nº en HTRRM: 323
	3,72 grs.	17 mm.	7 h	----	TSH. Tesoro 12, nº 60. Nº en TDRRTJA: 61. Nº en HTRRM: 324
Torres o Cazlona (Jaén) 1618 ³⁸⁴⁹	----	----	----	----	TSH. Tesoro 11, nº 26
Valdesalor (Cáceres) ³⁸⁵⁰	3,20 grs.	17 mm.	----	----	Nº en DV: 119

³⁸⁴¹ Cf. M. H. CRAWFORD (1969a), pp. 79-93 (FORS); F. CHAVES TRISTÁN (1996), pp. 93-104 (TSH).

³⁸⁴² Cf. F. CHAVES TRISTÁN (1996), pp. 380-382 (TSH).

³⁸⁴³ Cf. F. CHAVES TRISTÁN (1988), pp. 133-168 (CPI); F. CHAVES TRISTÁN (1996), pp. 214-229 (TSH).

³⁸⁴⁴ Cf. C. FERNÁNDEZ-CHICARRO (1947), pp. 157-164 (AMAPS); F. CHAVES TRISTÁN (1996), pp. 374-377 (TSH).

³⁸⁴⁵ Cf. F. CHAVES TRISTÁN (1996), pp. 207-213 (TSH).

³⁸⁴⁶ Cf. F. CHAVES TRISTÁN (1996), pp. 235-237 (TSH).

³⁸⁴⁷ Cf. J. R. VIEGAS y R. PARREIRA (1984), pp. 79-91+ Lám 11-17 (RSSC).

³⁸⁴⁸ Cf. C. M. RIVERO y F. MATEU Y LLOPIS (1935), pp. 28 y ss. (HTRRM); J. M. VIDAL BARDÁN (1982), pp. 79-96 (TDRRTJA); F. CHAVES TRISTÁN (1996), pp. 138-176 (TSH).

³⁸⁴⁹ Cf. F. CHAVES TRISTÁN (1996), pp. 130-137 (TSH).

LA CIRCULACIÓN MONETARIA EN EL SUR PENINSULAR DURANTE
EL PERIODO ROMANO-REPUBLICANO

Villa del Río (Córdoba) 1874 ³⁸⁵¹	----	----	----	----	TSH. Tesoro 28. 3 monedas
---	------	------	------	------	---------------------------

Excavaciones

Anv. Cabeza galeada de *Roma* a derecha; detrás, signo de valor X. Gráfica de puntos.
Rev. Diana en biga a derecha, con riendas en la mano izquierda y fusta en la derecha;
debajo de las patas de los caballos, *NATTA*; en exergo, *ROMA*. Gráfica lineal.
Ref.: *RRC*. 208/1; Sydenham 390. *Roma*.

Procedencia	Peso	Módulo	Posición cuño	Conservación	Nº de Referencia-Inventario-Museo- Colección y otros datos de interés
Cáceres el Viejo ³⁸⁵²	----	----	----	----	Nº en CVSLS: 14. AA 1927, p. 13. Nº en PACCRCV: 3. Paradero desconocido

Esporádicos

Anv. Cabeza galeada de *Roma* a derecha; detrás, signo de valor X. Gráfica de puntos.
Rev. Diana en biga a derecha, con riendas en la mano izquierda y fusta en la derecha;
debajo de las patas de los caballos, *NATTA*; en exergo, *ROMA*. Gráfica lineal.
Ref.: *RRC*. 208/1; Sydenham 390. *Roma*.

Procedencia	Peso	Módulo	Posición cuño	Conservación	Nº de Referencia-Inventario-Museo- Colección y otros datos de interés
Almería ³⁸⁵³	3,47 grs.	18 mm.	7 h	Buena	Nº en MHRDMAA: IL.10. Nº en M.A.P. Almería: 53.955
Bornos (Cádiz) ³⁸⁵⁴	3 grs.	18 mm.	----	----	----
Chões de Alpompe (Santarém, Portugal) ³⁸⁵⁵	1,69 grs.	18 mm.	6 h	----	Nº en MARRCA: Esporádicos 13
	3,43 grs.	17 mm.	2 h	----	Nº en MARRCA: Esporádicos 14
Tamurejo (Badajoz) ³⁸⁵⁶	----	----	----	----	Esta moneda podría ser <i>RRC</i> . 200/1 (<i>NAT</i>) ó 208/1 (<i>NATTA</i>)

Museos

Anv. Cabeza galeada de *Roma* a derecha; detrás, signo de valor X. Gráfica de puntos.

³⁸⁵⁰ Cf. C. CALLEJO SERRANO (1965a), pp. 39-69 (DV); H. J. HILDEBRANT (1979), pp. 113-135; C. BLÁZQUEZ CERRATO (2002a), pp. 52-56.

³⁸⁵¹ Cf. F. CHAVES TRISTÁN (1996), p. 362 (TSH); F. CHAVES TRISTÁN (2005), pp. 43-46 (MRRRAH).

³⁸⁵² Cf. A. SCHULTEN (1928), pp. 12 y ss. (AA 1927); A. SCHULTEN (1930), pp. 54 y ss. (AA 1928); A. SCHULTEN (1932), pp. 346 y ss. (AA 1930); M. BELTRÁN LLORIS (1973-1974), pp. 255-310 (PACCRCV); H. J. HILDEBRANT (1994), pp. 257-297 (CVSLS); C. BLÁZQUEZ CERRATO (2002a), pp. 60-68.

³⁸⁵³ Cf. M. D. MOLINA GARRIDO (1986) (MHRDMAA).

³⁸⁵⁴ Cf. C. FERNÁNDEZ-CHICARRO (1947), pp. 157-164; C. BLÁZQUEZ CERRATO (1992), pp. 179-183.

³⁸⁵⁵ Cf. J. RUIVO (1999), pp. 101-110 (MARRCA).

³⁸⁵⁶ Cf. F. MATEU Y LLOPIS (1945-1946), p. 261, nº 165; C. BLÁZQUEZ CERRATO (2002a), p. 152.

Rev. Diana en biga a derecha, con riendas en la mano izquierda y fusta en la derecha; debajo de las patas de los caballos, *NATTA*; en exergo, *ROMA*. Gráfica lineal.

Ref.: *RRC*. 208/1; Sydenham 390. *Roma*.

Procedencia	Peso	Módulo	Posición cuño	Conservación	Nº de Referencia-Inventario-Museo- Colección y otros datos de interés
Museo Arqueológico de Badajoz ³⁸⁵⁷	----	----	----	----	Nº en DCRMAB: 51
	----	----	----	----	Nº en DCRMAB: -
Museo Arqueológico y Etnológico de Granada ³⁸⁵⁸	4 grs.	18 mm.	2 h	----	Nº en MRMAG: 9. Nº en M.A.P. Granada: 669
	3,6 grs.	17 mm.	6 h	----	Nº en MRMAG: 10. Nº en M.A.P. Granada: 673

Denarios de L. ITI

Tesorillos

Anv. Cabeza galeada de *Roma* a derecha; detrás, signo de valor *X*. Gráfica de puntos.

Rev. Dióscuros con lanza a derecha; debajo de las patas de los caballos, *L·ITI*; en exergo, *ROMA*. Gráfica de puntos.

Ref.: *RRC*. 209/1; Sydenham 394. *Roma*.

Procedencia	Peso	Módulo	Posición cuño	Conservación	Nº de Referencia-Inventario-Museo- Colección y otros datos de interés
Almadenes de Pozoblanco (Córdoba) 1925 ³⁸⁵⁹	4,17 grs.	20 mm.	7 h	----	TSH. Tesoro 8, Lote I a, nº 15. Nº en M.A.P. Córdoba: 5.347. Nº en THAP: 80
La Oliva (Iznatoraf, Jaén) 1861 ³⁸⁶⁰	3,67 grs.	20,2 mm.	12 h	----	TSH. Tesoro 24, nº 127. Mommsen, nº 26-P (Mommsen marca "Clase prima (P), seconda (S),..."). Nº en MRRAH: 127-O
	4,15 grs.	18,6 mm.	10 h	Buena	TSH. Tesoro 24, nº 128. Mommsen, nº 26-P (Mommsen marca "Clase prima (P), seconda (S),..."). Nº en MRRAH: 128-O
Santa Elena (Jaén) 1903 ³⁸⁶¹	----	----	----	----	TSH. Tesoro 18, nº 91

Esporádicos

Anv. Cabeza galeada de *Roma* a derecha; detrás, signo de valor *X*. Gráfica de puntos.

Rev. Dióscuros con lanza a derecha; debajo de las patas de los caballos, *L·ITI*; en exergo, *ROMA*. Gráfica de puntos.

Ref.: *RRC*. 209/1; Sydenham 394. *Roma*.

³⁸⁵⁷ Cf. O. GIL FARRÉS (1946-1947), pp. 32-36 (DCRMAB); C. BLÁZQUEZ CERRATO (2002a), pp. 83-86.

³⁸⁵⁸ Cf. M. A. MARÍN DÍAZ y A. PADILLA ARROBA (1999), pp. 359-386 (MRMAG).

³⁸⁵⁹ Cf. S. DE LOS SANTOS GENER (1941), pp. 69-75 (THAP); F. CHAVES TRISTÁN (1996), pp. 105-119 (TSH).

³⁸⁶⁰ Cf. TH. MOMMSEN (1863), pp. 15 y ss.; F. CHAVES TRISTÁN (1996), pp. 244-340 (TSH); F. CHAVES TRISTÁN (2005), pp. 33-38 y 163-247 (MRRAH).

³⁸⁶¹ Cf. F. CHAVES TRISTÁN (1996), pp. 207-213 (TSH).

LA CIRCULACIÓN MONETARIA EN EL SUR PENINSULAR DURANTE
EL PERIODO ROMANO-REPUBLICANO

Procedencia	Peso	Módulo	Posición cuño	Conservación	Nº de Referencia-Inventario-Museo- Colección y otros datos de interés
Tamurejo (Badajoz) ³⁸⁶²	----	----	----	----	1 moneda

Denarios de C. IVNI C. F

Tesorillos

Anv. Cabeza galeada de *Roma* a derecha; detrás, signo de valor X. Gráfica de puntos.
Rev. Dióscuros con lanza a derecha; debajo de las patas de los caballos, *C·IVNI·C·F*; en
exergo o en cartela, *ROMA*. Gráfica de puntos.
Ref.: *RRC*. 210/1; Sydenham 392. *Roma*.

Procedencia	Peso	Módulo	Posición cuño	Conservación	Nº de Referencia-Inventario-Museo- Colección y otros datos de interés
Almadenejos (Ciudad Real) 1976 ³⁸⁶³	3,71 grs.	17 mm.	2 h	----	TSH. Tesoro 26, nº 11. Nº en HDACR: 11
Almadenes de Pozoblanco (Córdoba) 1925 ³⁸⁶⁴	3,73 grs.	19 mm.	12 h	----	TSH. Tesoro 8, Lote I a, nº 16. Nº en M.A.P. Córdoba: 5.330. Nº en THAP: 16
	2,54 grs.	18 mm.	6 h	Mala. Denario forrado	TSH. Tesoro 8, Lote I a, nº 17. Nº en M.A.P. Córdoba: 5.382. Nº en THAP: -
Cogollos de Guadix (Granada) 1958 ³⁸⁶⁵	3,87 grs.	17,5 mm.	10 h	Buena	TSH. Tesoro 17, nº 17. Nº en M.A.P. Granada: 6.989
	4,09 grs.	18 mm.	8 h	Buena	TSH. Tesoro 17, nº 18. Nº en M.A.P. Granada: 6.990
El Centenillo (Jaén) 1920 ³⁸⁶⁶	----	----	----	----	TSH. Tesoro 9, nº 88. Nº en NHRSM: 16
	----	----	----	----	TSH. Tesoro 9, nº 89. Nº en NHRSM: 16
	----	----	----	----	TSH. Tesoro 9, nº 90. Nº en NHRSM: 16
	----	----	----	----	TSH. Tesoro 9, nº 91. Nº en NHRSM: 16
El Centenillo (Jaén) Junio 1911 ³⁸⁶⁷	----	----	----	----	TSH. Tesoro 16, nº 10. Nº en NRRCC: 4
	----	----	----	----	TSH. Tesoro 16, nº 11. Nº en NRRCC: 4
	----	----	----	----	TSH. Tesoro 16, nº 12. Nº en NRRCC: 4
Idanha-a-Velha I (Portugal) ³⁸⁶⁸	----	----	----	----	5 monedas. Nº en TIVDRIDA: 144-148

³⁸⁶² Cf. F. MATEU Y LLOPIS (1945-1946), p. 261, nº 165; C. BLÁZQUEZ CERRATO (2002a), p. 152.

³⁸⁶³ Cf. A. CANTO GARCÍA (1987), pp. 293-317 (HDACR); F. CHAVES TRISTÁN (1996), pp. 344-354 (TSH).

³⁸⁶⁴ Cf. S. DE LOS SANTOS GENER (1941), pp. 69-75 (THAP); F. CHAVES TRISTÁN (1996), pp. 105-119 (TSH).

³⁸⁶⁵ Cf. A. MENDOZA EGUARAS (1978), pp. 25-52; F. CHAVES TRISTÁN (1996), pp. 198-206 (TSH); A. PADILLA ARROBA. y M. A. MARÍN DÍAZ (2000b), pp. 39-75.

³⁸⁶⁶ Cf. H. W. SANDARS (1921), pp. 179-186 (NHRSM); F. CHAVES TRISTÁN (1996), pp. 120-126 (TSH).

³⁸⁶⁷ Cf. G. F. HILL y H. W. SANDARS (1912), pp. 63-69 (NRRCC); F. CHAVES TRISTÁN (1996), pp. 194-197 (TSH).

³⁸⁶⁸ Cf. COIN HOARDS III (1977), p. 54; L. VILLARONGA I GARRIGA (1980a), pp. 103-117; C. BLÁZQUEZ CERRATO (1987-1988), pp. 105-142, nº 52; L. VILLARONGA I GARRIGA (1993), nº 60; P. P. RIPOLLÈS ALEGRE y M. M. LLORENS (2002), p. 515.

La Oliva (Iznatoraf, Jaén) 1861 ³⁸⁶⁹	2,94 grs.	18,3 mm.	12 h	Denario forrado?	TSH. Tesoro 24, nº 129. Mommsen, nº 27-P (Mommsen marca "Clase prima (P), seconda (S),..."). Nº en MRRAH: 129-O
	3,82 grs.	18,2 mm.	12 h	Buena	TSH. Tesoro 24, nº 130. Mommsen, nº 27-P (Mommsen marca "Clase prima (P), seconda (S),..."). Nº en MRRAH: 130-O
	4,08 grs.	19,5 mm.	5 h	Buena	TSH. Tesoro 24, nº 131. Mommsen, nº 27-P (Mommsen marca "Clase prima (P), seconda (S),..."). Nº en MRRAH: 131-O
	4,08 grs.	18,7 mm.	4 h	Buena	TSH. Tesoro 24, nº 132. Mommsen, nº 27-P (Mommsen marca "Clase prima (P), seconda (S),..."). Nº en MRRAH: 132-O
	3,52 grs.	18 mm.	6 h	Buena	TSH. Tesoro 24, nº 133. Mommsen, nº 27-P (Mommsen marca "Clase prima (P), seconda (S),..."). Nº en MRRAH: 133-O
	3,88 grs.	18,5 mm.	5 h	Buena	TSH. Tesoro 24, nº 134. Mommsen, nº 27-P (Mommsen marca "Clase prima (P), seconda (S),..."). Nº en MRRAH: 134-O
	3,71 grs.	17,8 mm.	6 h	---	TSH. Tesoro 24, nº 135. Mommsen, nº 27-P (Mommsen marca "Clase prima (P), seconda (S),..."). Nº en MRRAH: 135-O
Puebla de los Infantes I (Sevilla) 1985 ³⁸⁷⁰	3,56 grs.	18 mm.	5 h	Regular. Quemada	TSH. Tesoro 19, nº 52. Nº en CPI: 52
	2,3 grs.	17,5 mm.	11 h	Mala. Fragmentada y quemada	TSH. Tesoro 19, nº 53. Nº en CPI: 53
Santa Elena (Jaén) 1903 ³⁸⁷¹	---	---	---	---	TSH. Tesoro 18, nº 92
Torre de Juan Abad (Ciudad Real) 1934 ³⁸⁷²	3,66 grs.	16 mm.	11 h	---	TSH. Tesoro 12, nº 61. Nº en TDRRTJA: 52. Nº en HTRRM: 311
	3,82 grs.	18 mm.	6 h	---	TSH. Tesoro 12, nº 62. Nº en TDRRTJA: 53. Nº en HTRRM: 312
Torres o Cazlona (Jaén) 1618 ³⁸⁷³	---	---	---	---	TSH. Tesoro 11, nº 27
Villa del Río (Córdoba) 1874 ³⁸⁷⁴	---	---	---	---	TSH. Tesoro 28. 6 moneda

Museos

Anv. Cabeza galeada de *Roma* a derecha; detrás, signo de valor X. Gráfica de puntos.
 Rev. Dióscuros con lanza a derecha; debajo de las patas de los caballos, *C·IVNI·C·F*; en exergo o en cartela, *ROMA*. Gráfica de puntos.
 Ref.: *RRC*. 210/1; Sydenham 392. *Roma*.

Procedencia	Peso	Módulo	Posición cuño	Conservación	Nº de Referencia-Inventario-Museo- Colección y otros datos de interés
Museo Arqueológico de Badajoz ³⁸⁷⁵	---	---	---	---	Nº en DCRMAB: 36
	---	---	---	---	Nº en DCRMAB: -

³⁸⁶⁹ Cf. TH. MOMMSEN (1863), pp. 15 y ss.; F. CHAVES TRISTÁN (1996), pp. 244-340 (TSH); F. CHAVES TRISTÁN (2005), pp. 33-38 y 163-247 (MRRAH).

³⁸⁷⁰ Cf. F. CHAVES TRISTÁN (1988), pp. 133-168 (CPI); F. CHAVES TRISTÁN (1996), pp. 214-229 (TSH).

³⁸⁷¹ Cf. F. CHAVES TRISTÁN (1996), pp. 207-213 (TSH).

³⁸⁷² Cf. C. M. RIVERO y F. MATEU Y LLOPIS (1935), pp. 28 y ss. (HTRRM); J. M. VIDAL BARDÁN (1982), pp. 79-96 (TDRRTJA); F. CHAVES TRISTÁN (1996), pp. 138-176 (TSH).

³⁸⁷³ Cf. F. CHAVES TRISTÁN (1996), pp. 130-137 (TSH).

³⁸⁷⁴ Cf. F. CHAVES TRISTÁN (1996), p. 362 (TSH); F. CHAVES TRISTÁN (2005), pp. 43-46 (MRRAH).

LA CIRCULACIÓN MONETARIA EN EL SUR PENINSULAR DURANTE
EL PERIODO ROMANO-REPUBLICANO

Museo Arqueológico y Etnológico de Granada ³⁸⁷⁶	3,9 grs.	18 mm.	3 h	----	Nº en MRMAG: 11. Nº en M.A.P. Granada: 691
--	----------	--------	-----	------	--

As de C. IVNI C. F

Excavaciones

Anv. Cabeza laureada de Jano; encima, signo de valor |.
Rev. Proa de nave a derecha; encima, *C·IVNI*; delante, signo de valor |; debajo, *ROMA*.
Ref.: *RRC*. 210/2; Sydenham 393. *Roma*.

Procedencia	Peso	Módulo	Posición cuño	Conservación	Nº de Referencia-Inventario-Museo-Colección y otros datos de interés
Cáceres el Viejo ³⁸⁷⁷	27,55 grs.	32 mm.	----	----	Nº en CVSLS: 15. AA 1927, p. 13 (pone en Beltrán que pertenece a AA 1928, p. 55, y dice que Schulten da un peso de 34 grs.). Nº en PACCRCV: 24. Paradero desconocido

Esporádicos

Anv. Cabeza laureada de Jano; encima, signo de valor |.
Rev. Proa de nave a derecha; encima, *C·IVNI*; delante, signo de valor |; debajo, *ROMA*.
Ref.: *RRC*. 210/2; Sydenham 393. *Roma*.

Procedencia	Peso	Módulo	Posición cuño	Conservación	Nº de Referencia-Inventario-Museo-Colección y otros datos de interés
Fuente de Piedra (Málaga) ³⁸⁷⁸	----	----	----	----	Nº en RLHMAMP: Referencia 2.17

148 a. C.

Denarios de M. ATILI SARAN

Tesorillos

Anv. Cabeza galeada de *Roma* a derecha; detrás, *SARAN* hacia arriba; delante, signo de valor X. Gráfica de puntos.

³⁸⁷⁵ Cf. O. GIL FARRÉS (1946-1947), pp. 32-36 (DCRMAB); C. BLÁZQUEZ CERRATO (2002a), pp. 83-86.

³⁸⁷⁶ Cf. M. A. MARÍN DÍAZ y A. PADILLA ARROBA (1999), pp. 359-386 (MRMAG).

³⁸⁷⁷ Cf. A. SCHULTEN (1928), pp. 12 y ss. (AA 1927); A. SCHULTEN (1930), pp. 54 y ss. (AA 1928); A. SCHULTEN (1932), pp. 346 y ss. (AA 1930); M. BELTRÁN LLORIS (1973-1974), pp. 255-310 (PACCRCV); H. J. HILDEBRANT (1994), pp. 257-297 (CVSLS); C. BLÁZQUEZ CERRATO (2002a), pp. 60-68.

³⁸⁷⁸ Cf. B. MORA SERRANO y D. SEDEÑO FERRER (1989-1990), pp. 159-170 (RLHMAMP).

Rev. Dióscuros a caballo a derecha; debajo, *M·ATIL*; en exergo o en cartela, *ROMA*.
Gráfica lineal.

Ref.: RRC. 214/1 a; Sydenham 398 a. *Roma*.

Procedencia	Peso	Módulo	Posición cuño	Conservación	Nº de Referencia-Inventario-Museo- Colección y otros datos de interés
El Centenillo (Jaén) 1920 ³⁸⁷⁹	----	----	----	----	TSH. Tesoro 9, nº 92. Nº en NHRSM: 26
	----	----	----	----	TSH. Tesoro 9, nº 93. Nº en NHRSM: 26
	----	----	----	----	TSH. Tesoro 9, nº 94. Nº en NHRSM: 26
	----	----	----	----	TSH. Tesoro 9, nº 95. Nº en NHRSM: 26
	----	----	----	----	TSH. Tesoro 9, nº 96. Nº en NHRSM: 26
La Oliva (Iznatoraf, Jaén) 1861 ³⁸⁸⁰	3,64 grs.	19,2 mm.	9 h	----	TSH. Tesoro 24, nº 136. Mommsen, nº 42-P (Mommsen marca "Clase prima (P), seconda (S),..."). Nº en MRRAH: 136-O
Linares (Jaén) Década 1940 ³⁸⁸¹	3,05 grs.	18 mm.	2 h	Regular	TSH. Tesoro 48, nº 1. Nº en TDRRCC: 2. Nº en M.A. Linares: 900-36
Santa Elena (Jaén) 1936 ³⁸⁸²	3,80 grs.	20 mm.	1 h	----	TSH. Tesoro 22, nº 2

Avn. Cabeza galeada de *Roma* a derecha; detrás, *SARAN* hacia arriba; delante, signo de valor X. Gráfica de puntos.

Rev. Dióscuros a caballo a derecha; debajo, *M·ATIL*; en exergo o en cartela, *ROMA*.
Gráfica lineal.

Ref.: RRC. 214/1 b; Sydenham 398 b. *Roma*.

Procedencia	Peso	Módulo	Posición cuño	Conservación	Nº de Referencia-Inventario-Museo- Colección y otros datos de interés
Castillo de las Guardas (Sevilla) 1856 ³⁸⁸³	3,72 grs.	18 mm.	7 h	Buena	TSH. Tesoro 14, nº 21. Nº en M.A.P. Sevilla: 21 (números entre 1.980-7 a 1.980-113, sin individualizar los ejemplares)
Fuente de Cantos (Badajoz) Antes de 1955 ³⁸⁸⁴	3,65 grs.	19 mm.	5 h	Buena	TSH. Tesoro 39, nº 7. Nº en TDRRCC: 7. Nº en M.A.C. Bañolas: 213
Idanha-a-Velha I (Portugal) ³⁸⁸⁵	----	----	----	----	10 monedas. Nº en TIVDRIDA: 149-158
La Oliva (Iznatoraf, Jaén) 1861 ³⁸⁸⁶	3,21 grs.	20 mm.	12 h	----	TSH. Tesoro 24, nº 137. Mommsen, nº 42-P (Mommsen marca "Clase prima (P), seconda (S),..."). Nº en MRRAH: 137-O
	3,86 grs.	18,8 mm.	7 h	Buena	TSH. Tesoro 24, nº 138. Mommsen, nº 42-P (Mommsen marca "Clase prima (P), seconda (S),..."). Nº en MRRAH: 138-O

³⁸⁷⁹ Cf. H. W. SANDARS (1921), pp. 179-186 (NHRSM); F. CHAVES TRISTÁN (1996), pp. 120-126 (TSH).

³⁸⁸⁰ Cf. TH. MOMMSEN (1863), pp. 15 y ss.; F. CHAVES TRISTÁN (1996), pp. 244-340 (TSH); F. CHAVES TRISTÁN (2005), pp. 33-38 y 163-247 (MRRAH).

³⁸⁸¹ Cf. F. CHAVES TRISTÁN (1989), pp. 215-241 (TMBRCC); F. CHAVES TRISTÁN (1996), pp. 460-467 (TSH).

³⁸⁸² Cf. F. CHAVES TRISTÁN (1996), pp. 235-237 (TSH).

³⁸⁸³ Cf. J. HERNÁNDEZ DÍAZ, A. SANCHO CORBACHO y F. COLLANTES DE TERÁN (1943), pp. 309 y 313; F. FERNÁNDEZ y C. MARTÍN (1994), pp. 7-39; F. CHAVES TRISTÁN (1996), pp. 178-188 (TSH).

³⁸⁸⁴ Cf. J. CHINCHILLA (1982), pp. 97-126 (TDRRCC); F. CHAVES TRISTÁN (1996), pp. 383-413 (TSH).

³⁸⁸⁵ Cf. COIN HOARDS III (1977), p. 54; L. VILLARONGA I GARRIGA (1980a), pp. 103-117; C. BLÁZQUEZ CERRATO (1987-1988), pp. 105-142, nº 52; L. VILLARONGA I GARRIGA (1993), nº 60; P. P. RIPOLLÈS ALEGRE y M. M. LLORENS (2002), p. 515.

³⁸⁸⁶ Cf. TH. MOMMSEN (1863), pp. 15 y ss.; F. CHAVES TRISTÁN (1996), pp. 244-340 (TSH); F. CHAVES TRISTÁN (2005), pp. 33-38 y 163-247 (MRRAH).

LA CIRCULACIÓN MONETARIA EN EL SUR PENINSULAR DURANTE
EL PERIODO ROMANO-REPUBLICANO

	3,85 grs.	19,5 mm.	6 h	----	TSH. Tesoro 24, nº 139. Mommsen, nº 42-P (Mommsen marca "Clase prima (P), seconda (S),..."). Nº en MRRAH: 139-O
	4,02 grs.	19 mm.	8 h	----	TSH. Tesoro 24, nº 140. Mommsen, nº 42-P (Mommsen marca "Clase prima (P), seconda (S),..."). Nº en MRRAH: 140-O
	3,75 grs.	19,5 mm.	6 h	----	TSH. Tesoro 24, nº 141. Mommsen, nº 42-P (Mommsen marca "Clase prima (P), seconda (S),..."). Nº en MRRAH: 141-O
Marrubiales de Córdoba (Córdoba) 1916 ³⁸⁸⁷	3,96 grs.	----	----	----	TSH. Tesoro 7, nº 51. Nº en FOR: 51
	3,86 grs.	----	----	----	TSH. Tesoro 7, nº 52. Nº en FOR: 52
	3,75 grs.	----	----	----	TSH. Tesoro 7, nº 53. Nº en FOR: 53
Montoro II (Córdoba) 1988 ³⁸⁸⁸	----	----	----	----	TSH. Tesoro 38, nº 12
Pozoblanco (Córdoba) 1870 ³⁸⁸⁹	----	----	----	----	TSH. Tesoro 2, nº 7
Puebla de los Infantes I (Sevilla) 1985 ³⁸⁹⁰	4 grs.	19 mm.	1 h	Regular. Denario forrado?	TSH. Tesoro 19, nº 54. Nº en CPI: 54
	3,3 grs.	19 mm.	2 h	Regular. Quemada	TSH. Tesoro 19, nº 55. Nº en CPI: 55
Torre de Juan Abad (Ciudad Real) 1934 ³⁸⁹¹	3,91 grs.	17,5 mm.	8 h	----	TSH. Tesoro 12, nº 63. Nº en TDRRTJA: 63. Nº en HTRRM: 341
	3,7 grs.	18 mm.	3 h	----	TSH. Tesoro 12, nº 64. Nº en TDRRTJA: 64. Nº en HTRRM: 342
	3,65 grs.	19 mm.	8 h	----	TSH. Tesoro 12, nº 65. Nº en TDRRTJA: 65. Nº en HTRRM: 343

Anv. Cabeza galeada de *Roma* a derecha; detrás, *SARAN* hacia abajo; delante, signo de valor X. Gráfica de puntos.

Rev. Dióscuros a caballo a derecha; debajo, *M·ATILI*; en exergo o en cartela, *ROMA*. Gráfica lineal.

Ref.: *RRC*. 214/1 c; Sydenham 398 c. *Roma*.

Procedencia	Peso	Módulo	Posición cuño	Conservación	Nº de Referencia-Inventario-Museo-Colección y otros datos de interés
Almadenes de Pozoblanco (Córdoba) 1925 ³⁸⁹²	3,87 grs.	19 mm.	6 h	----	TSH. Tesoro 8, Lote I a, nº 18. Nº en M.A.P. Córdoba: 5.363. Nº en THAP: 22
Idanha-a-Velha I (Portugal) ³⁸⁹³	----	----	----	----	4 monedas. Nº en TIVDRIDA: 159-162

Anv. Cabeza galeada de *Roma* a derecha; detrás, *SARAN* hacia arriba o abajo; delante, signo de valor X. Gráfica de puntos.

Rev. Dióscuros a caballo a derecha; debajo, *M·ATIL* o *M·ATILI*; en exergo o en cartela, *ROMA*. Gráfica lineal.

Ref.: *RRC*. 214/1 -. *Roma*.

³⁸⁸⁷ Cf. M. H. CRAWFORD (1969a), pp. 79-93 (FOR); F. CHAVES TRISTÁN (1996), pp. 93-104 (TSH).

³⁸⁸⁸ Cf. F. CHAVES TRISTÁN (1996), pp. 380-382 (TSH).

³⁸⁸⁹ Cf. F. CHAVES TRISTÁN (1996), pp. 55-57 (TSH).

³⁸⁹⁰ Cf. F. CHAVES TRISTÁN (1988), pp. 133-168 (CPI); F. CHAVES TRISTÁN (1996), pp. 214-229 (TSH).

³⁸⁹¹ Cf. C. M. RIVERO y F. MATEU Y LLOPIS (1935), pp. 28 y ss. (HTRRM); J. M. VIDAL BARDÁN (1982), pp. 79-96 (TDRRTJA); F. CHAVES TRISTÁN (1996), pp. 138-176 (TSH).

³⁸⁹² Cf. S. DE LOS SANTOS GENER (1941), pp. 69-75 (THAP); F. CHAVES TRISTÁN (1996), pp. 105-119 (TSH).

³⁸⁹³ Cf. COIN HOARDS III (1977), p. 54; L. VILLARONGA I GARRIGA (1980a), pp. 103-117; C. BLÁZQUEZ CERRATO (1987-1988), pp. 105-142, nº 52; L. VILLARONGA I GARRIGA (1993), nº 60; P. P. RIPOLLÈS ALEGRE y M. M. LLORENS (2002), p. 515.

Procedencia	Peso	Módulo	Posición cuño	Conservación	Nº de Referencia-Inventario-Museo- Colección y otros datos de interés
La Oliva (Iznatoraf, Jaén) 1848 ³⁸⁹⁴	3,88 grs.	19 mm.	3 h	----	Nº en MRRRAH (Zóbel-Delgado) (posiblemente el número 100 del catálogo)
Las Casiruelas (Orellana de la Sierra, Badajoz) 1930 ³⁸⁹⁵	3,81 grs.	18,5 mm.	----	----	Nº en SDRROS: 25
Santa Elena (Jaén) 1903 ³⁸⁹⁶	----	----	----	----	TSH. Tesoro 18, nº 93
	----	----	----	----	TSH. Tesoro 18, nº 94
	----	----	----	----	TSH. Tesoro 18, nº 95
	----	----	----	----	TSH. Tesoro 18, nº 96
	----	----	----	----	TSH. Tesoro 18, nº 97
Torres o Cazlona (Jaén) 1618 ³⁸⁹⁷	----	----	----	----	TSH. Tesoro 11, nº 28
Villa del Río (Córdoba) 1874 ³⁸⁹⁸	----	----	----	----	TSH. Tesoro 28. 1 moneda

Esporádicos

Anv. Cabeza galeada de *Roma* a derecha; detrás, *SARAN* hacia arriba o abajo; delante, signo de valor X. Gráfica de puntos.

Rev. Dióscuros a caballo a derecha; debajo, *M·ATIL* o *M·ATILI*; en exergo o en cartela, *ROMA*. Gráfica lineal.

Ref.: *RRC*. 214/1 -. *Roma*.

Procedencia	Peso	Módulo	Posición cuño	Conservación	Nº de Referencia-Inventario-Museo- Colección y otros datos de interés
Holguera (Cáceres) ³⁸⁹⁹	----	----	----	----	1 moneda

Museos

Anv. Cabeza galeada de *Roma* a derecha; detrás, *SARAN* hacia arriba; delante, signo de valor X. Gráfica de puntos.

Rev. Dióscuros a caballo a derecha; debajo, *M·ATILI*; en exergo o en cartela, *ROMA*. Gráfica lineal.

Ref.: *RRC*. 214/1 b; Sydenham 398 b. *Roma*.

Procedencia	Peso	Módulo	Posición cuño	Conservación	Nº de Referencia-Inventario-Museo- Colección y otros datos de interés
Museo Arqueológico y	3,6 grs.	18 mm.	----	El cuño no se aprecia por su	Nº en MRMAG: 13. Nº en M.A.P. Granada: 634

³⁸⁹⁴ Cf. F. CHAVES TRISTÁN (2005), pp. 33-38 (MRRRAH).

³⁸⁹⁵ Cf. D. VAQUERIZO GIL (1987), pp. 873-893 (SDRROS); C. BLÁZQUEZ CERRATO (2002a), p. 37.

³⁸⁹⁶ Cf. F. CHAVES TRISTÁN (1996), pp. 207-213 (TSH).

³⁸⁹⁷ Cf. F. CHAVES TRISTÁN (1996), pp. 130-137 (TSH).

³⁸⁹⁸ Cf. F. CHAVES TRISTÁN (1996), p. 362 (TSH); F. CHAVES TRISTÁN (2005), pp. 43-46 (MRRRAH).

³⁸⁹⁹ Cf. J. MALUQUER DE MOTES (1959), p. 150; C. BLÁZQUEZ CERRATO (2002a), p. 135.

LA CIRCULACIÓN MONETARIA EN EL SUR PENINSULAR DURANTE
EL PERIODO ROMANO-REPUBLICANO

Etnológico de Granada ³⁹⁰⁰				mal estado de conservación	
---------------------------------------	--	--	--	----------------------------	--

Anv. Cabeza galeada de *Roma* a derecha; detrás, *SARAN* hacia arriba o abajo; delante, signo de valor *X*. Gráfica de puntos.

Rev. Dióscuros a caballo a derecha; debajo, *M-ATIL* o *M-ATILI*; en exergo o en cartela, *ROMA*. Gráfica lineal.

Ref.: *RRC*. 214/1 -. *Roma*.

Procedencia	Peso	Módulo	Posición cuño	Conservación	Nº de Referencia-Inventario-Museo- Colección y otros datos de interés
Museo Arqueológico de Badajoz ³⁹⁰¹	----	----	----	----	Nº en DCRMAB: 10

Denarios de Q. MARC LIBO

Tesorillos

Anv. Cabeza galeada de *Roma* a derecha; debajo del mentón, signo de valor *X*; detrás, *LIBO* hacia arriba. Gráfica de puntos.

Rev. Dióscuros cabalgando a derecha; debajo, *Q-MARC*; en exergo o en cartela, *ROMA*. Gráfica de puntos.

Ref.: *RRC*. 215/1; Sydenham 395. *Roma*.

Procedencia	Peso	Módulo	Posición cuño	Conservación	Nº de Referencia-Inventario-Museo- Colección y otros datos de interés
Alcalá del Río (Sevilla) 1979 ³⁹⁰²	3,7 grs.	20 mm.	3 h	Regular	TSH. Tesoro 6, nº 29
Almadenes de Pozoblanco (Córdoba) 1925 ³⁹⁰³	3,12 grs.	19 mm.	9 h	Buena	TSH. Tesoro 8, Lote I a, nº 19. Nº en M.A.P. Córdoba: 5.373. Nº en THAP: 38
Castillo de las Guardas (Sevilla) 1856 ³⁹⁰⁴	3,66 grs.	19 mm.	3 h	Buena	TSH. Tesoro 14, nº 22. Nº en M.A.P. Sevilla: 22 (números entre 1.980-7 a 1.980-113, sin individualizar los ejemplares)
	3,92 grs.	18 mm.	12 h	Buena	TSH. Tesoro 14, nº 23. Nº en M.A.P. Sevilla: 23 (números entre 1.980-7 a 1.980-113, sin individualizar los ejemplares)
<i>Castulo</i> (Linares, Jaén) 1978 ³⁹⁰⁵	3,77 grs.	----	11 h	----	TSH. Tesoro 23, nº 10. Nº en HDRC: 10

³⁹⁰⁰ Cf. M. A. MARÍN DÍAZ y A. PADILLA ARROBA (1999), pp. 359-386 (MRMAG).

³⁹⁰¹ Cf. O. GIL FARRÉS (1946-1947), pp. 32-36 (DCRMAB); C. BLÁZQUEZ CERRATO (2002a), pp. 83-86.

³⁹⁰² Cf. F. CHAVES TRISTÁN (1996), pp. 79-92 (TSH).

³⁹⁰³ Cf. S. DE LOS SANTOS GENER (1941), pp. 69-75 (THAP); F. CHAVES TRISTÁN (1996), pp. 105-119 (TSH).

³⁹⁰⁴ Cf. J. HERNÁNDEZ DÍAZ, A. SANCHO CORBACHO y F. COLLANTES DE TERÁN (1943), pp. 309 y 313; F. FERNÁNDEZ y C. MARTÍN (1994), pp. 7-39; F. CHAVES TRISTÁN (1996), pp. 178-188 (TSH).

³⁹⁰⁵ Cf. E. COLLANTES PÉREZ-ARDÁ (1978), pp. 19-24 (HDRC); F. CHAVES TRISTÁN (1996), pp. 238-243 (TSH).

Cogollos de Guadix (Granada) 1958 ³⁹⁰⁶	3,75 grs.	19 mm.	4 h	Buena	TSH. Tesoro 17, nº 19. Nº en M.A.P. Granada: 7.004
El Centenillo (Jaén) 1920 ³⁹⁰⁷	----	----	----	----	TSH. Tesoro 9, nº 97. Nº en NHRSM: 28
	----	----	----	----	TSH. Tesoro 9, nº 98. Nº en NHRSM: 28
	----	----	----	----	TSH. Tesoro 9, nº 99. Nº en NHRSM: 28
	----	----	----	----	TSH. Tesoro 9, nº 100. Nº en NHRSM: 28
	----	----	----	----	TSH. Tesoro 9, nº 101. Nº en NHRSM: 28
	----	----	----	----	TSH. Tesoro 9, nº 102. Nº en NHRSM: 28
Idanha-a-Velha I (Portugal) ³⁹⁰⁸	----	----	----	----	9 monedas. Nº en TIVDRIDA: 163-171
La Oliva (Iznatoraf, Jaén) 1861 ³⁹⁰⁹	3,80 grs.	19 mm.	4 h	Buena	TSH. Tesoro 24, nº 142. Mommsen, nº 41-P (Mommsen marca "Clase prima (P), seconda (S),..."). Nº en MRRRAH: 142-O
	4,02 grs.	20 mm.	4 h	Buena	TSH. Tesoro 24, nº 143. Mommsen, nº 41-P (Mommsen marca "Clase prima (P), seconda (S),..."). Nº en MRRRAH: 143-O
	3,66 grs.	19,2 mm.	9 h	Buena	TSH. Tesoro 24, nº 144. Mommsen, nº 41-P (Mommsen marca "Clase prima (P), seconda (S),..."). Nº en MRRRAH: 144-O
	3,75 grs.	20 mm.	3 h	----	TSH. Tesoro 24, nº 145. Mommsen, nº 41-P (Mommsen marca "Clase prima (P), seconda (S),..."). Nº en MRRRAH: 145-O
	3,51 grs.	18,5 mm.	9 h	Buena	TSH. Tesoro 24, nº 146. Mommsen, nº 41-P (Mommsen marca "Clase prima (P), seconda (S),..."). Nº en MRRRAH: 146-O
	3,89 grs.	19,3 mm.	3 h	Buena	TSH. Tesoro 24, nº 147. Mommsen, nº 41-P (Mommsen marca "Clase prima (P), seconda (S),..."). Nº en MRRRAH: 147-O
	3,74 grs.	20,2 mm.	7 h	Buena	TSH. Tesoro 24, nº 148. Mommsen, nº 41-P (Mommsen marca "Clase prima (P), seconda (S),..."). Nº en MRRRAH: 148-O
	3,47 grs.	20 mm.	12 h	----	TSH. Tesoro 24, nº 149. Mommsen, nº 41-P (Mommsen marca "Clase prima (P), seconda (S),..."). Nº en MRRRAH: 149-O
	3,95 grs.	20 mm.	3 h	Buena	TSH. Tesoro 24, nº 150. Mommsen, nº 41-P (Mommsen marca "Clase prima (P), seconda (S),..."). Nº en MRRRAH: 150-O
Marrubiales de Córdoba (Córdoba) 1916 ³⁹¹⁰	3,94 grs.	----	----	----	TSH. Tesoro 7, nº 54. Nº en FORS: 54
Orce (Granada) 1940 ³⁹¹¹	4,07 grs.	----	----	----	TSH. Tesoro 27, nº 2. Nº en TDROG: 2
Puebla de los Infantes I (Sevilla)	3,6 grs.	19 mm.	7 h	Regular. Horadada	TSH. Tesoro 19, nº 56. Nº en CPI: 56

³⁹⁰⁶ Cf. A. MENDOZA EGUARAS (1978), pp. 25-52; F. CHAVES TRISTÁN (1996), pp. 198-206 (TSH); A. PADILLA ARROBA. y M. A. MARÍN DÍAZ (2000b), pp. 39-75.

³⁹⁰⁷ Cf. H. W. SANDARS (1921), pp. 179-186 (NHRSM); F. CHAVES TRISTÁN (1996), pp. 120-126 (TSH).

³⁹⁰⁸ Cf. COIN HOARDS III (1977), p. 54; L. VILLARONGA I GARRIGA (1980a), pp. 103-117; C. BLÁZQUEZ CERRATO (1987-1988), pp. 105-142, nº 52; L. VILLARONGA I GARRIGA (1993), nº 60; P. P. RIPOLLÈS ALEGRE y M. M. LLORENS (2002), p. 515.

³⁹⁰⁹ Cf. TH. MOMMSEN (1863), pp. 15 y ss.; F. CHAVES TRISTÁN (1996), pp. 244-340 (TSH); F. CHAVES TRISTÁN (2005), pp. 33-38 y 163-247 (MRRRAH).

³⁹¹⁰ Cf. M. H. CRAWFORD (1969a), pp. 79-93 (FORS); F. CHAVES TRISTÁN (1996), pp. 93-104 (TSH).

³⁹¹¹ Cf. F. MATEU Y LLOPIS (1958b), pp. 173-191, nº 975; G. NIETO (1959), pp. 843-848 (TDROG); M. H. CRAWFORD (1969b), nº 211; F. CHAVES TRISTÁN (1996), pp. 355-361 (TSH).

LA CIRCULACIÓN MONETARIA EN EL SUR PENINSULAR DURANTE
EL PERIODO ROMANO-REPUBLICANO

1985 ³⁹¹²	1,8 grs.	20 mm.	7 h	Regular. Fragmentada y quemada	TSH. Tesoro 19, nº 57. Nº en CPI: 57
	3,2 grs.	20 mm.	5 h	Mala. Quemada	TSH. Tesoro 19, nº 58. Nº en CPI: 58
Torre de Juan Abad (Ciudad Real) 1934 ³⁹¹³	4,02 grs.	19 mm.	12 h	----	TSH. Tesoro 12, nº 66. Nº en TDRRTJA: 66. Nº en HTRRM: 348
	3,95 grs.	20,5 mm.	3 h	----	TSH. Tesoro 12, nº 67. Nº en TDRRTJA: 67. Nº en HTRRM: 349
Torres o Cazlona (Jaén) 1618 ³⁹¹⁴	----	----	----	----	TSH. Tesoro 11, nº 29
Villa del Río (Córdoba) 1874 ³⁹¹⁵	----	----	----	----	TSH. Tesoro 28. 7 monedas

Excavaciones

Anv. Cabeza galeada de *Roma* a derecha; debajo del mentón, signo de valor *X*; detrás, *LIBO* hacia arriba. Gráfica de puntos.

Rev. Dióscuros cabalgando a derecha; debajo, *Q·MARC*; en exergo o en cartela, *ROMA*. Gráfica de puntos.

Ref.: *RRC*. 215/1; Sydenham 395. *Roma*.

Procedencia	Peso	Módulo	Posición cuño	Conservación	Nº de Referencia-Inventario-Museo- Colección y otros datos de interés
Castrejón de Capote (Higuera la Real, Badajoz) ³⁹¹⁶	3,42 grs.	18 mm.	----	----	Nº en AENPSPCC: 3

Esporádicos

Anv. Cabeza galeada de *Roma* a derecha; debajo del mentón, signo de valor *X*; detrás, *LIBO* hacia arriba. Gráfica de puntos.

Rev. Dióscuros cabalgando a derecha; debajo, *Q·MARC*; en exergo o en cartela, *ROMA*. Gráfica de puntos.

Ref.: *RRC*. 215/1; Sydenham 395. *Roma*.

Procedencia	Peso	Módulo	Posición cuño	Conservación	Nº de Referencia-Inventario-Museo- Colección y otros datos de interés
Cogolludo (Orellana la Vieja, Badajoz) ³⁹¹⁷	3,25 grs.	20 mm.	6 h	Moneda perforada	Nº en CMAOPIMCP: 3
El Centenillo (Jaén) ³⁹¹⁸	----	----	----	----	1 moneda

³⁹¹² Cf. F. CHAVES TRISTÁN (1988), pp. 133-168 (CPI); F. CHAVES TRISTÁN (1996), pp. 214-229 (TSH).

³⁹¹³ Cf. C. M. RIVERO y F. MATEU Y LLOPIS (1935), pp. 28 y ss. (HTRRM); J. M. VIDAL BARDÁN (1982), pp. 79-96 (TDRRTJA); F. CHAVES TRISTÁN (1996), pp. 138-176 (TSH).

³⁹¹⁴ Cf. F. CHAVES TRISTÁN (1996), pp. 130-137 (TSH).

³⁹¹⁵ Cf. F. CHAVES TRISTÁN (1996), p. 362 (TSH); F. CHAVES TRISTÁN (2005), pp. 43-46 (MRRRAH).

³⁹¹⁶ Cf. L. BERROCAL RANGEL (1988), pp. 19-23; L. BERROCAL RANGEL y A. CANTO GARCÍA (1990), pp. 67-77 (AENPSPCC); L. BERROCAL RANGEL (1991), pp. 331-345; C. BLÁZQUEZ CERRATO (2002a), pp. 71-72.

³⁹¹⁷ Cf. C. BLÁZQUEZ CERRATO (2002a), pp. 130-131 (CMAOPIMCP).

³⁹¹⁸ Cf. F. MATEU Y LLOPIS (1953a), pp. 225-264, nº 549.

Hornachuelos (Ribera del Fresno, Badajoz) ³⁹¹⁹	2,12 grs.	17 mm.	12 h	Moneda partida por la mitad	Nº en ENPHRFB: 10
---	-----------	--------	------	-----------------------------	-------------------

Museos

Anv. Cabeza galeada de *Roma* a derecha; debajo del mentón, signo de valor *X*; detrás, *LIBO* hacia arriba. Gráfica de puntos.

Rev. Dióscuros cabalgando a derecha; debajo, *Q·MARC*; en exergo o en cartela, *ROMA*. Gráfica de puntos.

Ref.: *RRC*. 215/1; Sydenham 395. *Roma*.

Procedencia	Peso	Módulo	Posición cuño	Conservación	Nº de Referencia-Inventario-Museo- Colección y otros datos de interés
Martos (Jaén) ³⁹²⁰	2,55 grs.	20 mm.	11 h	----	Nº en colección Recio Veganzones: 271
Museo Arqueológico de Badajoz ³⁹²¹	----	----	----	----	Nº en DCRMAB: 44
Museo Arqueológico y Etnológico de Granada ³⁹²²	4,2 grs.	19 mm.	9 h	----	Nº en MRMAG: 12. Nº en M.A.P. Granada: 695

As de *Q·MARC LIBO*

Excavaciones

Anv. Cabeza laureada de Jano bifronte; encima, signo de valor |.

Rev. Proa de nave a derecha; encima, *Q·MARC*; delante, *LIBO* hacia arriba; debajo, *ROMA*.

Ref.: *RRC*. 215/ 2 a; Sydenham 396. *Roma*.

Procedencia	Peso	Módulo	Posición cuño	Conservación	Nº de Referencia-Inventario-Museo- Colección y otros datos de interés
Cáceres el Viejo ³⁹²³	21,09 grs.	30 mm.	----	----	Nº en CVSLS: 16. AA 1928, p. 56. Nº en PACCRV: 39. Museo de Cáceres, no localizado por Beltrán

Anv. Cabeza laureada de Jano bifronte; encima, signo de valor |.

Rev. Proa de nave a derecha; encima, *Q·MARC*; debajo, *ROMA*.

³⁹¹⁹ Cf. F. J. JIMÉNEZ ÁVILA (1990) (ENPHRFB); M. P. GARCÍA-BELLIDO (1993b), p. 88; C. BLÁZQUEZ CERRATO (2002a), pp. 135-140.

³⁹²⁰ Cf. A. PADILLA ARROBA (2008) (en preparación).

³⁹²¹ Cf. O. GIL FARRÉS (1946-1947), pp. 32-36 (DCRMAB); C. BLÁZQUEZ CERRATO (2002a), pp. 83-86.

³⁹²² Cf. M. A. MARÍN DÍAZ y A. PADILLA ARROBA (1999), pp. 359-386 (MRMAG).

³⁹²³ Cf. A. SCHULTEN (1928), pp. 12 y ss. (AA 1927); A. SCHULTEN (1930), pp. 54 y ss. (AA 1928); A. SCHULTEN (1932), pp. 346 y ss. (AA 1930); M. BELTRÁN LLORIS (1973-1974), pp. 255-310 (PACCRV); H. J. HILDEBRANT (1994), pp. 257-297 (CVSLS); C. BLÁZQUEZ CERRATO (2002a), pp. 60-68.

LA CIRCULACIÓN MONETARIA EN EL SUR PENINSULAR DURANTE
EL PERIODO ROMANO-REPUBLICANO

Ref.: RRC. 215/ 2 a o b; Sydenham 396 ó 396 a. *Roma*.

Procedencia	Peso	Módulo	Posición cuño	Conservación	Nº de Referencia-Inventario-Museo- Colección y otros datos de interés
<i>Conimbriga</i> (Portugal) ³⁹²⁴	28,93 grs.	32 mm.	3-4 h	----	Nº en FCM: 3. Nº Inv.: 68.52. Estratigrafía: 68 FOR 2 (1)

Esporádicos

Anv. Cabeza laureada de Jano bifronte; encima, signo de valor |.

Rev. Proa de nave a derecha; encima, *Q·MAR*; delante, signo de valor |; debajo, *ROMA*.

Ref.: RRC. 215/ 2 c. *Roma*.

Procedencia	Peso	Módulo	Posición cuño	Conservación	Nº de Referencia-Inventario-Museo- Colección y otros datos de interés
Chões de Alpompe (Santarém, Portugal) ³⁹²⁵	30,19 grs.	32 mm.	5 h	----	Nº en MARRCA: Esporádicos 15

Denarios de L. SEMPR PITIO

Tesorillos

Anv. Cabeza galeada de *Roma* a derecha; detrás, *PITIO* hacia abajo; delante, signo de valor X. Gráfica de puntos.

Rev. Dióscuros con lanza a derecha; debajo de las patas de los caballos, *L·SEMP*; en cartela, *ROMA*. Gráfica lineal.

Ref.: RRC. 216/1; Sydenham 402. *Roma*.

Procedencia	Peso	Módulo	Posición cuño	Conservación	Nº de Referencia-Inventario-Museo- Colección y otros datos de interés
Almadenes de Pozoblanco (Córdoba) 1925 ³⁹²⁶	3,43 grs.	20 mm.	6 h	----	TSH. Tesoro 8, Lote I a, nº 20. Nº en M.A.P. Córdoba: 5.339. Nº en THAP: 33
Castillo de las Guardas (Sevilla) 1856 ³⁹²⁷	3,80 grs.	20 mm.	6 h	Buena	TSH. Tesoro 14, nº 24. Nº en M.A.P. Sevilla: 24 (números entre 1.980-7 a 1.980-113, sin individualizar los ejemplares)
Cogollos de Guadix (Granada) 1958 ³⁹²⁸	3,98 grs.	20,5 mm.	7 h	----	TSH. Tesoro 17, nº 20. Nº en M.A.P. Granada: 7.002

³⁹²⁴ Cf. I. PEREIRA, J. P. BOST y J. HIERNARD (1974) (FCM); C. BLÁZQUEZ CERRATO (1992), pp. 62-71.

³⁹²⁵ Cf. J. RUIVO (1999), pp. 101-110 (MARRCA).

³⁹²⁶ Cf. S. DE LOS SANTOS GENER (1941), pp. 69-75 (THAP); F. CHAVES TRISTÁN (1996), pp. 105-119 (TSH).

³⁹²⁷ Cf. J. HERNÁNDEZ DÍAZ, A. SANCHO CORBACHO y F. COLLANTES DE TERÁN (1943), pp. 309 y 313; F. FERNÁNDEZ y C. MARTÍN (1994), pp. 7-39; F. CHAVES TRISTÁN (1996), pp. 178-188 (TSH).

³⁹²⁸ Cf. A. MENDOZA EGUARAS (1978), pp. 25-52; F. CHAVES TRISTÁN (1996), pp. 198-206 (TSH); A. PADILLA ARROBA. y M. A. MARÍN DÍAZ (2000b), pp. 39-75.

El Centenillo (Jaén) 1920 ³⁹²⁹	---	---	---	---	TSH. Tesoro 9, nº 104. Nº en NHRSM: 29
	---	---	---	---	TSH. Tesoro 9, nº 105. Nº en NHRSM: 29
Idanha-a-Velha I (Portugal) ³⁹³⁰	---	---	---	---	7 monedas. Nº en TIVDRIDA: 172-178
La Oliva (Iznatoraf, Jaén) 1861 ³⁹³¹	4,05 grs.	20 mm.	5 h	---	TSH. Tesoro 24, nº 151. Mommsen, nº 43-P (Mommsen marca "Clase prima (P), seconda (S),..."). Nº en MRRAH: 151-O
	4,26 grs.	21 mm.	5 h	---	TSH. Tesoro 24, nº 152. Mommsen, nº 43-P (Mommsen marca "Clase prima (P), seconda (S),..."). Nº en MRRAH: 152-O
	4,95 grs.	20,8 mm.	---	---	TSH. Tesoro 24, nº 153. Mommsen, nº 43-P (Mommsen marca "Clase prima (P), seconda (S),..."). Nº en MRRAH: 153-O
	3,88 grs.	20 mm.	1 h	Buena	TSH. Tesoro 24, nº 154. Mommsen, nº 43-P (Mommsen marca "Clase prima (P), seconda (S),..."). Nº en MRRAH: 154-O
	3,64 grs.	18,8 mm.	6 h	---	TSH. Tesoro 24, nº 155. Mommsen, nº 43-P (Mommsen marca "Clase prima (P), seconda (S),..."). Nº en MRRAH: 155-O
	4,02 grs.	20,2 mm.	5 h	---	TSH. Tesoro 24, nº 156. Mommsen, nº 43-P (Mommsen marca "Clase prima (P), seconda (S),..."). Nº en MRRAH: 156-O
	4,04 grs.	20 mm.	7 h	Buena	TSH. Tesoro 24, nº 157. Mommsen, nº 43-P (Mommsen marca "Clase prima (P), seconda (S),..."). Nº en MRRAH: 157-O
Las Casiruelas (Orellana de la Sierra, Badajoz) 1930 ³⁹³²	3,65 grs.	20 mm.	---	---	Nº en SDRROS: 33
Marrubiales de Córdoba (Córdoba) 1916 ³⁹³³	3,95 grs.	---	---	---	TSH. Tesoro 7, nº 55. Nº en FORS: 55
	3,86 grs.	---	---	---	TSH. Tesoro 7, nº 56. Nº en FORS: 56
	2,86 grs.	---	---	---	TSH. Tesoro 7, nº 57. Nº en FORS: 57
Pozoblanco (Córdoba) 1870 ³⁹³⁴	---	---	---	---	TSH. Tesoro 2, nº 8
	---	---	---	---	TSH. Tesoro 2, nº 9
	---	---	---	---	TSH. Tesoro 2, nº 10
Puebla de los Infantes I (Sevilla) 1985 ³⁹³⁵	---	21 mm.	5 h	Regular. Horadada	TSH. Tesoro 19, nº 59. Nº en CPI: 59
	2,7 grs.	20 mm.	5 h	Mala. Fragmentada y quemada	TSH. Tesoro 19, nº 60. Nº en CPI: 60
Santa Elena (Jaén) 1903 ³⁹³⁶	---	---	---	---	TSH. Tesoro 18, nº 98
	---	---	---	---	TSH. Tesoro 18, nº 99
	---	---	---	---	TSH. Tesoro 18, nº 100
	---	---	---	---	TSH. Tesoro 18, nº 101
Tejares, Los (Cerro del Berrueco, Salamanca) ³⁹³⁷	---	---	---	---	Nº en EACB: 1

³⁹²⁹ Cf. H. W. SANDARS (1921), pp. 179-186 (NHRSM); F. CHAVES TRISTÁN (1996), pp. 120-126 (TSH).

³⁹³⁰ Cf. COIN HOARDS III (1977), p. 54; L. VILLARONGA I GARRIGA (1980a), pp. 103-117; C. BLÁZQUEZ CERRATO (1987-1988), pp. 105-142, nº 52; L. VILLARONGA I GARRIGA (1993), nº 60; P. P. RIPOLLÈS ALEGRE y M. M. LLORENS (2002), p. 515.

³⁹³¹ Cf. TH. MOMMSEN (1863), pp. 15 y ss.; F. CHAVES TRISTÁN (1996), pp. 244-340 (TSH); F. CHAVES TRISTÁN (2005), pp. 33-38 y 163-247 (MRRAH).

³⁹³² Cf. D. VAQUERIZO GIL (1987), pp. 873-893 (SDRROS); C. BLÁZQUEZ CERRATO (2002a), p. 37.

³⁹³³ Cf. M. H. CRAWFORD (1969a), pp. 79-93 (FORS); F. CHAVES TRISTÁN (1996), pp. 93-104 (TSH).

³⁹³⁴ Cf. F. CHAVES TRISTÁN (1996), pp. 55-57 (TSH).

³⁹³⁵ Cf. F. CHAVES TRISTÁN (1988), pp. 133-168 (CPI); F. CHAVES TRISTÁN (1996), pp. 214-229 (TSH).

³⁹³⁶ Cf. F. CHAVES TRISTÁN (1996), pp. 207-213 (TSH).

LA CIRCULACIÓN MONETARIA EN EL SUR PENINSULAR DURANTE
EL PERIODO ROMANO-REPUBLICANO

Torre de Juan Abad (Ciudad Real) 1934 ³⁹³⁸	4,12 grs.	17,5 mm.	10 h	----	TSH. Tesoro 12, nº 68. Nº en TDRRTJA: 68. Nº en HTRRM: 350
	3,95 grs.	19 mm.	6 h	----	TSH. Tesoro 12, nº 69. Nº en TDRRTJA: 69. Nº en HTRRM: 351
	3,86 grs.	19 mm.	11 h	----	TSH. Tesoro 12, nº 70. Nº en TDRRTJA: 70. Nº en HTRRM: 352
	3,75 grs.	19,5 mm.	3 h	----	TSH. Tesoro 12, nº 71. Nº en TDRRTJA: 71. Nº en HTRRM: 353
Torres o Cazlona (Jaén) 1618 ³⁹³⁹	----	----	----	----	TSH. Tesoro 11, nº 30
Valdesalor (Cáceres) ³⁹⁴⁰	3,90 grs.	20,2 mm.	----	----	Nº en DV: 75
Villa del Río (Córdoba) 1874 ³⁹⁴¹	----	----	----	----	TSH. Tesoro 28. 2 monedas

Excavaciones

Anv. Cabeza galeada de *Roma* a derecha; detrás, *PITIO* hacia abajo; delante, signo de valor X. Gráfica de puntos.

Rev. Dióscuros con lanza a derecha; debajo de las patas de los caballos, *L·SEMP*; en cartela, *ROMA*. Gráfica lineal.

Ref.: RRC. 216/1; Sydenham 402. *Roma*.

Procedencia	Peso	Módulo	Posición cuño	Conservación	Nº de Referencia-Inventario-Museo- Colección y otros datos de interés
Castellar de Santisteban (Jaén) ³⁹⁴²	2,58 grs.	17 mm.	8 h	Fundido y falso	Nº en MRRAH: 110 (Donación del Sr. Sanjuán y Moreno, Junio-Julio 1910)

Esporádicos

Anv. Cabeza galeada de *Roma* a derecha; detrás, *PITIO* hacia abajo; delante, signo de valor X. Gráfica de puntos.

Rev. Dióscuros con lanza a derecha; debajo de las patas de los caballos, *L·SEMP*; en cartela, *ROMA*. Gráfica lineal.

Ref.: RRC. 216/1; Sydenham 402. *Roma*.

Procedencia	Peso	Módulo	Posición cuño	Conservación	Nº de Referencia-Inventario-Museo- Colección y otros datos de interés
Charca de Santa Ana (Trujillo, Cáceres) ³⁹⁴³	----	----	----	----	1 moneda

³⁹³⁷ Cf. P. C. MORÁN (1924), pp. 22-24 (EACB); J. MALUQUER DE MOTES (1956), p. 116; C. BLÁZQUEZ CERRATO (2002a), pp. 52-53.

³⁹³⁸ Cf. C. M. RIVERO y F. MATEU Y LLOPIS (1935), pp. 28 y ss. (HTRRM); J. M. VIDAL BARDÁN (1982), pp. 79-96 (TDRRTJA); F. CHAVES TRISTÁN (1996), pp. 138-176 (TSH).

³⁹³⁹ Cf. F. CHAVES TRISTÁN (1996), pp. 130-137 (TSH).

³⁹⁴⁰ Cf. C. CALLEJO SERRANO (1965a), pp. 39-69 (DV); H. J. HILDEBRANT (1979), pp. 113-135; C. BLÁZQUEZ CERRATO (2002a), pp. 52-56.

³⁹⁴¹ Cf. F. CHAVES TRISTÁN (1996), p. 362 (TSH); F. CHAVES TRISTÁN (2005), pp. 43-46 (MRRAH).

³⁹⁴² Cf. F. CHAVES TRISTÁN (2005), p. 60 (MRRAH).

³⁹⁴³ Cf. J. RAMÓN Y FERNÁNDEZ OXEA (1949), p. 79; F. MATEU Y LLOPIS (1951), p. 242, nº 481; C. BLÁZQUEZ CERRATO (2002a), p. 132.

Chões de Alompé (Santarém, Portugal) ³⁹⁴⁴	3,51 grs.	19 mm.	6 h	Forado	Nº en MARRCA: Esporádicos 16
--	-----------	--------	-----	--------	------------------------------

Museos

Anv. Cabeza galeada de *Roma* a derecha; detrás, *PITIO* hacia abajo; delante, signo de valor X. Gráfica de puntos.

Rev. Dióscuros con lanza a derecha; debajo de las patas de los caballos, *L-SEMP*; en cartela, *ROMA*. Gráfica lineal.

Ref.: *RRC*. 216/1; Sydenham 402. *Roma*.

Procedencia	Peso	Módulo	Posición cuño	Conservación	Nº de Referencia-Inventario-Museo- Colección y otros datos de interés
Museo Arqueológico de Badajoz ³⁹⁴⁵	----	----	----	----	Nº en DCRMAB: 61
Museo Arqueológico Provincial de Málaga ³⁹⁴⁶	2,89 grs.	18,2 mm.	7 h	Regular	Nº en CTFMMM: 3. Nº en M.A.P. Málaga: 339
	2,80 grs.	18,2 mm.	7 h	Regular	Nº en CTFMMM: 4. Nº en M.A.P. Málaga: 340
	2,80 grs.	18,5 mm.	7 h	Regular	Nº en CTFMMM: 5. Nº en M.A.P. Málaga: 341
	2,42 grs.	18,5 mm.	7 h	Regular	Nº en CTFMMM: 6. Nº en M.A.P. Málaga: 342
	2,81 grs.	18,6 mm.	7 h	Regular	Nº en CTFMMM: 7. Nº en M.A.P. Málaga: 343
	2,80 grs.	17 mm.	8 h	Regular	Nº en CTFMMM: 2. Nº en M.A.P. Málaga: 338 (no 261/1 como pone el autor en CTFMMM)
Museo Nacional de Arte Romano de Mérida (Badajoz) ³⁹⁴⁷	3,13 grs.	18 mm.	8 h	----	Nº en CMAOPIMCP: 7

Ases de L. SEMPR PITIO

Esporádicos

Anv. Cabeza laureada de Jano; encima, signo de valor | separando la leyenda *PI- TIO*.

Rev. Proa de nave a derecha; encima, *L-SEMPR*; delante, signo de valor |; debajo, *ROMA*.

Ref.: *RRC*. 216/2 b. *Roma*.

³⁹⁴⁴ Cf. J. RUIVO (1999), pp. 101-110 (MARRCA).

³⁹⁴⁵ Cf. O. GIL FARRÉS (1946-1947), pp. 32-36 (DCRMAB); C. BLÁZQUEZ CERRATO (2002a), pp. 83-86.

³⁹⁴⁶ Cf. B. MORA SERRANO (1984-1985), pp. 187-200 (CTFMMM); B. MORA SERRANO y D. SEDEÑO FERRER (1987), pp. 211-221 (MRRAMM).

³⁹⁴⁷ Cf. C. BLÁZQUEZ CERRATO (2002a), pp. 102-115 (CMAOPIMCP).

LA CIRCULACIÓN MONETARIA EN EL SUR PENINSULAR DURANTE
EL PERIODO ROMANO-REPUBLICANO

Procedencia	Peso	Módulo	Posición cuño	Conservación	Nº de Referencia-Inventario-Museo- Colección y otros datos de interés
Cogolludo (Orellana la Vieja, Badajoz) ³⁹⁴⁸	19,48 grs.	31 mm.	5 h	----	Nº en CMAOPIMCP: 2

Museos

Anv. Cabeza laureada de Jano; encima, signo de valor | separando la leyenda *PI- TIO*.
Rev. Proa de nave a derecha; encima, *L·SEMP*; delante, signo de valor |; debajo, *ROMA*.
Ref.: *RRC*. 216/2 a; Sydenham 403. *Roma*.

Procedencia	Peso	Módulo	Posición cuño	Conservación	Nº de Referencia-Inventario-Museo- Colección y otros datos de interés
Museo Arqueológico y Etnológico de Granada ³⁹⁴⁹	24,2 grs.	32 mm.	10 h	----	Nº en MRMAG: 93. Nº en M.A.P. Granada: 609

147 a. C.

Denarios de C. TER LVC

Tesorillos

Anv. Cabeza galeada de *Roma* a derecha; detrás, Victoria coronándola y signo de valor
X. Gráfica de puntos.
Rev. Dióscuros con lanza a derecha; debajo de las patas de los caballos, *C·TER LVC*.; en
exergo, *ROMA*. Gráfica lineal.
Ref.: *RRC*. 217/1; Sydenham 425. *Roma*.

Procedencia	Peso	Módulo	Posición cuño	Conservación	Nº de Referencia-Inventario-Museo- Colección y otros datos de interés
Alcalá del Río (Sevilla) 1979 ³⁹⁵⁰	3,32 grs.	19 mm.	1 h	Muy Buena	TSH. Tesoro 6, nº 30
	3,9 grs.	21 mm.	3 h	Muy Buena	TSH. Tesoro 6, nº 31
Almadenes de Pozoblanco (Córdoba) 1925 ³⁹⁵¹	3,93 grs.	20 mm.	1 h	Regular	TSH. Tesoro 8, Lote I a, nº 21. Nº en M.A.P. Córdoba: 5.336. Nº en THAP: -
Castillo de las Guardas (Sevilla) 1856 ³⁹⁵²	3,70 grs.	18 mm.	3 h	Buena	TSH. Tesoro 14, nº 25. Nº en M.A.P. Sevilla: 25 (números entre 1.980-7 a 1.980-113, sin individualizar los ejemplares)

³⁹⁴⁸ Cf. C. BLÁZQUEZ CERRATO (2002a), pp. 130-131 (CMAOPIMCP).

³⁹⁴⁹ Cf. M. A. MARÍN DÍAZ y A. PADILLA ARROBA (1999), pp. 359-386 (MRMAG).

³⁹⁵⁰ Cf. F. CHAVES TRISTÁN (1996), pp. 79-92 (TSH).

³⁹⁵¹ Cf. S. DE LOS SANTOS GENER (1941), pp. 69-75 (THAP); F. CHAVES TRISTÁN (1996), pp. 105-119 (TSH).

³⁹⁵² Cf. J. HERNÁNDEZ DÍAZ, A. SANCHO CORBACHO y F. COLLANTES DE TERÁN (1943), pp. 309 y 313; F. FERNÁNDEZ y C. MARTÍN (1994), pp. 7-39; F. CHAVES TRISTÁN (1996), pp. 178-188 (TSH).

Córdoba 1873 ó 1874 ³⁹⁵³	---	---	---	---	1 moneda. Mencionada por Mateos Gago y por D. Jacobo Zóbel de Zangróniz
El Centenillo (Jaén) 1920 ³⁹⁵⁴	---	---	---	---	TSH. Tesoro 9, nº 106. Nº en NHRSM: 11
	---	---	---	---	TSH. Tesoro 9, nº 107. Nº en NHRSM: 11
	---	---	---	---	TSH. Tesoro 9, nº 108. Nº en NHRSM: 11
	---	---	---	---	TSH. Tesoro 9, nº 109. Nº en NHRSM: 11
	---	---	---	---	TSH. Tesoro 9, nº 110. Nº en NHRSM: 11
	---	---	---	---	TSH. Tesoro 9, nº 111. Nº en NHRSM: 11
Idanha-a-Velha I (Portugal) ³⁹⁵⁵	---	---	---	---	4 monedas. Nº en TIVDRIDA: 179-182
La Oliva (Iznatoraf, Jaén) 1861 ³⁹⁵⁶	4,04 grs.	20 mm.	12 h	---	TSH. Tesoro 24, nº 158. Mommsen, nº 45-P (Mommsen marca "Clase prima (P), seconda (S),..."). Nº en MRRAH: 158-O
	3,59 grs.	19 mm.	5 h	Buena	TSH. Tesoro 24, nº 159. Mommsen, nº 45-P (Mommsen marca "Clase prima (P), seconda (S),..."). Nº en MRRAH: 159-O
	3,44 grs.	19 mm.	9 h	Buena	TSH. Tesoro 24, nº 160. Mommsen, nº 45-P (Mommsen marca "Clase prima (P), seconda (S),..."). Nº en MRRAH: 160-O
	3,45 grs.	20 mm.	5 h	---	TSH. Tesoro 24, nº 161. Mommsen, nº 45-P (Mommsen marca "Clase prima (P), seconda (S),..."). Nº en MRRAH: 161-O
	3,76 grs.	20 mm.	1 h	---	TSH. Tesoro 24, nº 162. Mommsen, nº 45-P (Mommsen marca "Clase prima (P), seconda (S),..."). Nº en MRRAH: 162-O
	3,62 grs.	19 mm.	5 h	---	TSH. Tesoro 24, nº 163. Mommsen, nº 45-P (Mommsen marca "Clase prima (P), seconda (S),..."). Nº en MRRAH: 163-O
	3,84 grs.	18 mm.	9 h	Buena	TSH. Tesoro 24, nº 164. Mommsen, nº 45-P (Mommsen marca "Clase prima (P), seconda (S),..."). Nº en MRRAH: 164-O
Las Casiruelas (Orellana de la Sierra, Badajoz) 1930 ³⁹⁵⁷	3,93 grs.	19,30 mm.	---	---	Nº en SDRROS: 38
Marrubiales de Córdoba (Córdoba) 1916 ³⁹⁵⁸	4,07 grs.	---	---	---	TSH. Tesoro 7, nº 58. Nº en FORS: 58
	3,92 grs.	---	---	---	TSH. Tesoro 7, nº 59. Nº en FORS: 59
	3,85 grs.	---	---	---	TSH. Tesoro 7, nº 60. Nº en FORS: 60
Santa Elena (Jaén) 1903 ³⁹⁵⁹	---	---	---	---	TSH. Tesoro 18, nº 102
	---	---	---	---	TSH. Tesoro 18, nº 103
	---	---	---	---	TSH. Tesoro 18, nº 104
	---	---	---	---	TSH. Tesoro 18, nº 105
	---	---	---	---	TSH. Tesoro 18, nº 106
Torre de Juan Abad (Ciudad Real) 1934 ³⁹⁶⁰	3,72 grs.	20,5 mm.	6 h	---	TSH. Tesoro 12, nº 72. Nº en TDRRTJA: 72. Nº en HTRRM: 298

³⁹⁵³ Cf. F. CHAVES TRISTÁN (2005), pp. 43-44 (MRRAH).

³⁹⁵⁴ Cf. H. W. SANDARS (1921), pp. 179-186 (NHRSM); F. CHAVES TRISTÁN (1996), pp. 120-126 (TSH).

³⁹⁵⁵ Cf. COIN HOARDS III (1977), p. 54; L. VILLARONGA I GARRIGA (1980a), pp. 103-117; C. BLÁZQUEZ CERRATO (1987-1988), pp. 105-142, nº 52; L. VILLARONGA I GARRIGA (1993), nº 60; P. P. RIPOLLÈS ALEGRE y M. M. LLORENS (2002), p. 515.

³⁹⁵⁶ Cf. TH. MOMMSEN (1863), pp. 15 y ss.; F. CHAVES TRISTÁN (1996), pp. 244-340 (TSH); F. CHAVES TRISTÁN (2005), pp. 33-38 y 163-247 (MRRAH).

³⁹⁵⁷ Cf. D. VAQUERIZO GIL (1987), pp. 873-893 (SDRROS); C. BLÁZQUEZ CERRATO (2002a), p. 37.

³⁹⁵⁸ Cf. M. H. CRAWFORD (1969a), pp. 79-93 (FORS); F. CHAVES TRISTÁN (1996), pp. 93-104 (TSH).

³⁹⁵⁹ Cf. F. CHAVES TRISTÁN (1996), pp. 207-213 (TSH).

LA CIRCULACIÓN MONETARIA EN EL SUR PENINSULAR DURANTE
EL PERIODO ROMANO-REPUBLICANO

Torres o Cazlona (Jaén) 1618 ³⁹⁶¹	----	----	----	----	TSH. Tesoro 11, nº 31
Villa del Río (Córdoba) 1874 ³⁹⁶²	----	----	----	----	TSH. Tesoro 28. 1 moneda

Excavaciones

Anv. Cabeza galeada de *Roma* a derecha; detrás, Victoria coronándola y signo de valor X. Gráfica de puntos.

Rev. Dióscuros con lanza a derecha; debajo de las patas de los caballos, *C·TER LVC.*; en exergo, *ROMA*. Gráfica lineal.

Ref.: *RRC*. 217/1; Sydenham 425. *Roma*.

Procedencia	Peso	Módulo	Posición cuño	Conservación	Nº de Referencia-Inventario-Museo- Colección y otros datos de interés
Valderrepisa (Fuencaliente, Ciudad Real) ³⁹⁶³	3,12 grs.	20,10 mm.	12 h	Muy Mala (la moneda está desmineralizada y se encuentra dividida en numerosos fragmentos)	Nº en MRERSMPVFCR: 2 (Fig. 2). Nº de inventario en excavación: 214. Localización: Sector A, cata 3-6, Ampliación Sur. Aparece en el Departamento R, bajo el pavimento de una habitación probablemente destinada a vivienda

Museos

Anv. Cabeza galeada de *Roma* a derecha; detrás, Victoria coronándola y signo de valor X. Gráfica de puntos.

Rev. Dióscuros con lanza a derecha; debajo de las patas de los caballos, *C·TER LVC.*; en exergo, *ROMA*. Gráfica lineal.

Ref.: *RRC*. 217/1; Sydenham 425. *Roma*.

Procedencia	Peso	Módulo	Posición cuño	Conservación	Nº de Referencia-Inventario-Museo- Colección y otros datos de interés
Museo Arqueológico de Badajoz ³⁹⁶⁴	----	----	----	----	Nº en DCRMAB: 63
Museo Arqueológico y Etnológico de Granada ³⁹⁶⁵	3,9 grs.	18 mm.	9 h	----	Nº en MRMAG: 14. Nº en M.A.P. Granada: 639

³⁹⁶⁰ Cf. C. M. RIVERO y F. MATEU Y LLOPIS (1935), pp. 28 y ss. (HTRRM); J. M. VIDAL BARDÁN (1982), pp. 79-96 (TDRRTJA); F. CHAVES TRISTÁN (1996), pp. 138-176 (TSH).

³⁹⁶¹ Cf. F. CHAVES TRISTÁN (1996), pp. 130-137 (TSH).

³⁹⁶² Cf. F. CHAVES TRISTÁN (1996), p. 362 (TSH); F. CHAVES TRISTÁN (2005), pp. 43-46 (MRRRAH).

³⁹⁶³ Cf. M. FERNÁNDEZ RODRÍGUEZ y C. GARCÍA BUENO (1993), Apéndice de C. MARCOS ALONSO, pp. 42-50 (MRERSMPVFCR).

³⁹⁶⁴ Cf. O. GIL FARRÉS (1946-1947), pp. 32-36 (DCRMAB); C. BLÁZQUEZ CERRATO (2002a), pp. 83-86.

³⁹⁶⁵ Cf. M. A. MARÍN DÍAZ y A. PADILLA ARROBA (1999), pp. 359-386 (MRMAG).

As de C. TER LVC

Tesorillos

Anv. Cabeza laureada de Jano; encima, signo de valor |.

Rev. Proa de nave a derecha; encima, Victoria con corona y *C·TER LVC*; delante, signo de valor |; debajo, *ROMA*.

Ref.: *RRC*. 217/2; Sydenham 426. *Roma*.

Procedencia	Peso	Módulo	Posición cuño	Conservación	Nº de Referencia-Inventario-Museo- Colección y otros datos de interés
El Saucejo (Sevilla) ³⁹⁶⁶	19,40 grs.	----	5 h	----	Nº en TBELS: 9

Denarios de L. CVP

Tesorillos

Anv. Cabeza galeada de *Roma* a derecha; detrás, cornucopia; delante, debajo del mentón, signo de valor X. Gráfica de puntos.

Rev. Dióscuros a caballo a derecha; debajo, *L·CVP*; en exergo, *ROMA*. Gráfica lineal.

Ref.: *RRC*. 218/1; Sydenham 404. *Roma*.

Procedencia	Peso	Módulo	Posición cuño	Conservación	Nº de Referencia-Inventario-Museo- Colección y otros datos de interés
Alcalá del Río (Sevilla) 1979 ³⁹⁶⁷	3,06 grs.	19 mm.	12 h	Buena	TSH. Tesoro 6, nº 32
Almadenes de Pozoblanco (Córdoba) 1925 ³⁹⁶⁸	3,96 grs.	20 mm.	2 h	----	TSH. Tesoro 8, Lote I a, nº 22. Nº en M.A.P. Córdoba: 5.342. Nº en THAP: 40
	3,85 grs.	20 mm.	9 h	Regular	TSH. Tesoro 8, Lote I a, nº 23. Nº en M.A.P. Córdoba: 5.338. Nº en THAP: 78
Aznalcóllar (Sevilla) entre 1908- 1919 ³⁹⁶⁹	3,91 grs.	19 mm.	1 h	----	TSH. Tesoro 15, nº 7. Nº en RSME: 27
	3,49 grs.	19 mm.	4 h	----	TSH. Tesoro 15, nº 8. Nº en RSME: 28
Castillo de las Guardas (Sevilla) 1856 ³⁹⁷⁰	3,78 grs.	19 mm.	7 h	Buena	TSH. Tesoro 14, nº 26. Nº en M.A.P. Sevilla: 26 (números entre 1.980-7 a 1.980-113, sin individualizar los ejemplares)
Cogollos de Guadix (Granada) 1958 ³⁹⁷¹	3,46 grs.	20,5 mm.	6 h	----	TSH. Tesoro 17, nº 21. Nº en M.A.P. Granada: 7.006

³⁹⁶⁶ Cf. L. VILLARONGA I GARRIGA (1980b), pp. 175-179 (TBELS).

³⁹⁶⁷ Cf. F. CHAVES TRISTÁN (1996), pp. 79-92 (TSH).

³⁹⁶⁸ Cf. S. DE LOS SANTOS GENER (1941), pp. 69-75 (THAP); F. CHAVES TRISTÁN (1996), pp. 105-119 (TSH).

³⁹⁶⁹ Cf. F. CHAVES TRISTÁN (1996), pp. 189-193 (TSH).

³⁹⁷⁰ Cf. J. HERNÁNDEZ DÍAZ, A. SANCHO CORBACHO y F. COLLANTES DE TERÁN (1943), pp. 309 y 313; F. FERNÁNDEZ y C. MARTÍN (1994), pp. 7-39; F. CHAVES TRISTÁN (1996), pp. 178-188 (TSH).

³⁹⁷¹ Cf. A. MENDOZA EGUARAS (1978), pp. 25-52; F. CHAVES TRISTÁN (1996), pp. 198-206 (TSH); A. PADILLA ARROBA. y M. A. MARÍN DÍAZ (2000b), pp. 39-75.

LA CIRCULACIÓN MONETARIA EN EL SUR PENINSULAR DURANTE
EL PERIODO ROMANO-REPUBLICANO

El Centenillo (Jaén) 1920 ³⁹⁷²	----	----	----	----	TSH. Tesoro 9, nº 112. Nº en NHRSM: 30
	----	----	----	----	TSH. Tesoro 9, nº 113. Nº en NHRSM: 30
	----	----	----	----	TSH. Tesoro 9, nº 114. Nº en NHRSM: 30
	----	----	----	----	TSH. Tesoro 9, nº 115. Nº en NHRSM: 30
	----	----	----	----	TSH. Tesoro 9, nº 116. Nº en NHRSM: 30
El Centenillo (Jaén) Junio 1911 ³⁹⁷³	----	----	----	----	TSH. Tesoro 16, nº 13. Nº en NRRCC: 7
El Centenillo (Jaén) Primavera 1911 ³⁹⁷⁴	----	----	----	----	TSH. Tesoro 41, nº 1. Nº en HSJRS: 1
Idanha-a-Velha I (Portugal) ³⁹⁷⁵	----	----	----	----	8 monedas. Nº en TIVDRIDA: 183-190
La Oliva (Iznatoraf, Jaén) 1861 ³⁹⁷⁶	3,71 grs.	18,8 mm.	1 h	Buena	TSH. Tesoro 24, nº 165. Mommsen, nº 46-P (Mommsen marca "Clase prima (P), seconda (S),..."). Nº en MRRRAH: 165-O
	3,86 grs.	19,5 mm.	9 h	----	TSH. Tesoro 24, nº 166. Mommsen, nº 46-P (Mommsen marca "Clase prima (P), seconda (S),..."). Nº en MRRRAH: 166-O
	3,97 grs.	19,6 mm.	2 h	----	TSH. Tesoro 24, nº 167. Mommsen, nº 46-P (Mommsen marca "Clase prima (P), seconda (S),..."). Nº en MRRRAH: 167-O
	3,92 grs.	18,5 mm.	4 h	Buena	TSH. Tesoro 24, nº 168. Mommsen, nº 46-P (Mommsen marca "Clase prima (P), seconda (S),..."). Nº en MRRRAH: 168-O
Las Casiruelas (Orellana de la Sierra, Badajoz) 1930 ³⁹⁷⁷	3,51 grs.	19,90 mm.	----	----	Nº en SDRROS: 10
	3,68 grs.	18,30 mm.	----	----	Nº en SDRROS: 22
Mahalimán (Constantina, Sevilla) 1982 ³⁹⁷⁸	3,40 grs.	19 mm.	6 h	----	TSH. Tesoro 35, nº 3
Marrubiales de Córdoba (Córdoba) 1916 ³⁹⁷⁹	3,16 grs.	----	----	----	TSH. Tesoro 7, nº 61. Nº en FORS: 61
<i>Mentesa?</i> (Jaén) ¿1953? ³⁹⁸⁰	3,93 grs.	18 mm.	1 h	----	TSH. Tesoro 42, nº 9. Nº en MMAPSantos: 13. Nº en M.A.P. Córdoba: 12.005
Puebla de los Infantes I (Sevilla) 1985 ³⁹⁸¹	3 grs.	17 mm.	11 h	Mala. Quemada	TSH. Tesoro 19, nº 61. Nº en CPI: 61
	3 grs.	18,5 mm.	12 h	Mala. Horadada	TSH. Tesoro 19, nº 62. Nº en CPI: 62

³⁹⁷² Cf. H. W. SANDARS (1921), pp. 179-186 (NHRSM); F. CHAVES TRISTÁN (1996), pp. 120-126 (TSH).

³⁹⁷³ Cf. G. F. HILL y H. W. SANDARS (1912), pp. 63-69 (NRRCC); F. CHAVES TRISTÁN (1996), pp. 194-197 (TSH).

³⁹⁷⁴ Cf. G. F. HILL y H. W. SANDARS (1911), pp. 102-106 (HSJRS); F. CHAVES TRISTÁN (1996), pp. 430-433 (TSH).

³⁹⁷⁵ Cf. COIN HOARDS III (1977), p. 54; L. VILLARONGA I GARRIGA (1980a), pp. 103-117; C. BLÁZQUEZ CERRATO (1987-1988), pp. 105-142, nº 52; L. VILLARONGA I GARRIGA (1993), nº 60; P. P. RIPOLLÈS ALEGRE y M. M. LLORENS (2002), p. 515.

³⁹⁷⁶ Cf. TH. MOMMSEN (1863), pp. 15 y ss.; F. CHAVES TRISTÁN (1996), pp. 244-340 (TSH); F. CHAVES TRISTÁN (2005), pp. 33-38 y 163-247 (MRRRAH).

³⁹⁷⁷ Cf. D. VAQUERIZO GIL (1987), pp. 873-893 (SDRROS); C. BLÁZQUEZ CERRATO (2002a), p. 37.

³⁹⁷⁸ Cf. F. CHAVES TRISTÁN (1996), pp. 371-373 (TSH).

³⁹⁷⁹ Cf. M. H. CRAWFORD (1969a), pp. 79-93 (FORS); F. CHAVES TRISTÁN (1996), pp. 93-104 (TSH).

³⁹⁸⁰ Cf. S. DE LOS SANTOS GENER (1953), pp. 28 y ss. (MMAPSantos); F. CHAVES TRISTÁN (1996), pp. 434-440 (TSH).

Riotinto (Huelva) 1903 ³⁹⁸²	----	----	----	----	TSH. Tesoro 20, nº 2
Santa Elena (Jaén) 1903 ³⁹⁸³	----	----	----	----	TSH. Tesoro 18, nº 107
	----	----	----	----	TSH. Tesoro 18, nº 108
	----	----	----	----	TSH. Tesoro 18, nº 109
	----	----	----	----	TSH. Tesoro 18, nº 110
	----	----	----	----	TSH. Tesoro 18, nº 111
	----	----	----	----	TSH. Tesoro 18, nº 112
Santana da Carnota (Alenquer, Portugal) ³⁹⁸⁴	3,541 grs.	----	4,30 h	----	Nº en RSSC: 7. Museo Nacional de Arqueología e Etnología, Belem (Lisboa)
Torre de Juan Abad (Ciudad Real) 1934 ³⁹⁸⁵	4,05 grs.	18 mm.	5 h	----	TSH. Tesoro 12, nº 73. Nº en TDRRTJA: 73. Nº en HTRRM: 359
	3,92 grs.	18 mm.	2 h	----	TSH. Tesoro 12, nº 74. Nº en TDRRTJA: 74. Nº en HTRRM: 360
	3,82 grs.	18 mm.	6 h	Buena	TSH. Tesoro 12, nº 75. Nº en TDRRTJA: 75. Nº en HTRRM: 361
	3,61 grs.	17,5 mm.	5 h	----	TSH. Tesoro 12, nº 76. Nº en TDRRTJA: 76. Nº en HTRRM: 362
	3,51 grs.	18,5 mm.	2 h	Buena	TSH. Tesoro 12, nº 77. Nº en TDRRTJA: 77. Nº en HTRRM: 363
	3,35 grs.	18 mm.	10 h	----	TSH. Tesoro 12, nº 78. Nº en TDRRTJA: 78. Nº en HTRRM: 364
Torres o Cazlona (Jaén) 1618 ³⁹⁸⁶	----	----	----	----	TSH. Tesoro 11, nº 32
Valdesalor (Cáceres) ³⁹⁸⁷	3,90 grs.	19,20 mm.	----	----	Nº en DV: 146
Villa del Río (Córdoba) 1874 ³⁹⁸⁸	----	----	----	----	TSH. Tesoro 28. 1 moneda
Villanueva de Córdoba (Córdoba) 1958 ³⁹⁸⁹	3,71 grs.	18 mm.	5 h	----	TSH. Tesoro 5, nº 4. Nº en M.A.P. Córdoba: 27.232
	3,73 grs.	20 mm.	9 h	Regular	TSH. Tesoro 5, nº 5. Nº en M.A.P. Córdoba: 27.248
	3,63 grs.	18 mm.	3 h	Regular	TSH. Tesoro 5, nº 6. Nº en M.A.P. Córdoba: 27.306

Esporádicos

Anv. Cabeza galeada de *Roma* a derecha; detrás, cornucopia; delante, debajo del mentón, signo de valor X. Gráfica de puntos.

Rev. Dióscuros a caballo a derecha; debajo, *L·CVP*; en exergo, *ROMA*. Gráfica lineal.

Ref.: *RRC*. 218/1; Sydenham 404. *Roma*.

³⁹⁸¹ Cf. F. CHAVES TRISTÁN (1988), pp. 133-168 (CPI); F. CHAVES TRISTÁN (1996), pp. 214-229 (TSH).

³⁹⁸² Cf. R. A. G. CARSON (1952), pp. 129-130; F. CHAVES TRISTÁN (1996), pp. 230-233 (TSH).

³⁹⁸³ Cf. F. CHAVES TRISTÁN (1996), pp. 207-213 (TSH).

³⁹⁸⁴ Cf. J. R. VIEGAS y R. PARREIRA (1984), pp. 79-91+ Lám 11-17 (RSSC).

³⁹⁸⁵ Cf. C. M. RIVERO y F. MATEU Y LLOPIS (1935), pp. 28 y ss. (HTRRM); J. M. VIDAL BARDÁN (1982), pp. 79-96 (TDRRTJA); F. CHAVES TRISTÁN (1996), pp. 138-176 (TSH).

³⁹⁸⁶ Cf. F. CHAVES TRISTÁN (1996), pp. 130-137 (TSH).

³⁹⁸⁷ Cf. C. CALLEJO SERRANO (1965a), pp. 39-69 (DV); H. J. HILDEBRANT (1979), pp. 113-135; C. BLÁZQUEZ CERRATO (2002a), pp. 52-56.

³⁹⁸⁸ Cf. F. CHAVES TRISTÁN (1996), p. 362 (TSH); F. CHAVES TRISTÁN (2005), pp. 43-46 (MRRRAH).

³⁹⁸⁹ Cf. F. CHAVES TRISTÁN (1996), pp. 66-78 (TSH).

LA CIRCULACIÓN MONETARIA EN EL SUR PENINSULAR DURANTE
EL PERIODO ROMANO-REPUBLICANO

Procedencia	Peso	Módulo	Posición cuño	Conservación	Nº de Referencia-Inventario-Museo- Colección y otros datos de interés
Almería ³⁹⁹⁰	3,55 grs.	17,70 mm.	6 h	Muy Buena	Nº en MHRDMAA: II.9. Nº en M.A.P. Almería: 53.959
Hornachuelos (Ribera del Fresno, Badajoz) ³⁹⁹¹	2,55 grs.	18 mm.	9 h	Moneda perforada	Nº en ENPHRFB: 11
	3,80 grs.	18 mm.	8 h	----	Nº en ENPHRFB: 12

Museos

Anv. Cabeza galeada de *Roma* a derecha; detrás, cornucopia; delante, debajo del mentón, signo de valor X. Gráfica de puntos.

Rev. Dióscuros a caballo a derecha; debajo, *L·CVP*; en exergo, *ROMA*. Gráfica lineal.

Ref.: *RRC*. 218/1; Sydenham 404. *Roma*.

Procedencia	Peso	Módulo	Posición cuño	Conservación	Nº de Referencia-Inventario-Museo- Colección y otros datos de interés
Martos (Jaén) ³⁹⁹²	2,19 grs.	17,5 mm.	6 h	----	Nº en colección Recio Veganzones: 273

146 a. C.

Denarios de C. ANTESTI

Tesorillos

Anv. Cabeza galeada de *Roma* a derecha; delante, debajo del mentón, signo de valor X; detrás, perro caminando hacia abajo. Gráfica de puntos.

Rev. Dióscuros a caballo a derecha; debajo de las patas delanteras de los caballos, *C·ANTESTI*; en exergo, *ROMA*. Gráfica lineal.

Ref.: *RRC*. 219/1 a; Sydenham 406. *Roma*.

Procedencia	Peso	Módulo	Posición cuño	Conservación	Nº de Referencia-Inventario-Museo- Colección y otros datos de interés
<i>Castulo</i> (Linares, Jaén) 1978 ³⁹⁹³	3,94 grs.	----	12 h	----	TSH. Tesoro 23, nº 11. Nº en HDRC: 11
El Centenillo (Jaén) 1920 ³⁹⁹⁴	----	----	----	----	TSH. Tesoro 9, nº 117. Nº en NHRSM: 25
	----	----	----	----	TSH. Tesoro 9, nº 118. Nº en NHRSM: 25
	----	----	----	----	TSH. Tesoro 9, nº 119. Nº en NHRSM: 25

³⁹⁹⁰ Cf. M. D. MOLINA GARRIDO (1986) (MHRDMAA).

³⁹⁹¹ Cf. F. J. JIMÉNEZ ÁVILA (1990) (ENPHRFB); M. P. GARCÍA-BELLIDO (1993b), p. 88; C. BLÁZQUEZ CERRATO (2002a), pp. 135-140.

³⁹⁹² Cf. A. PADILLA ARROBA (2008) (en preparación).

³⁹⁹³ Cf. E. COLLANTES PÉREZ-ARDÁ (1978), pp. 19-24 (HDRC); F. CHAVES TRISTÁN (1996), pp. 238-243 (TSH).

³⁹⁹⁴ Cf. H. W. SANDARS (1921), pp. 179-186 (NHRSM); F. CHAVES TRISTÁN (1996), pp. 120-126 (TSH).

	---	---	---	---	TSH. Tesoro 9, nº 120. Nº en NHRSM: 25
	---	---	---	---	TSH. Tesoro 9, nº 121. Nº en NHRSM: 25
	---	---	---	---	TSH. Tesoro 9, nº 122. Nº en NHRSM: 25
La Oliva (Iznatoraf, Jaén) 1861 ³⁹⁹⁵	3,96 grs.	20 mm.	11 h	Buena	TSH. Tesoro 24, nº 169. Mommsen, nº 44-P (Mommsen marca "Clase prima (P), seconda (S),..."). Nº en MRRRAH: 169-O
	3,81 grs.	29 mm.	9 h	Buena	TSH. Tesoro 24, nº 170. Mommsen, nº 44-P (Mommsen marca "Clase prima (P), seconda (S),..."). Nº en MRRRAH: 170-O

Anv. Cabeza galeada de *Roma* a derecha; delante, debajo del mentón, signo de valor X; detrás, perro caminando hacia abajo. Gráfica de puntos.

Rev. Dióscuros a caballo a derecha; debajo de las patas delanteras de los caballos, perro con las piernas delanteras levantadas; en exergo, *ROMA*. Gráfica lineal.

Ref.: RRC. 219/1 c. *Roma*.

Procedencia	Peso	Módulo	Posición cuño	Conservación	Nº de Referencia-Inventario-Museo- Colección y otros datos de interés
Almadenejos (Ciudad Real) 1976 ³⁹⁹⁶	3,39 grs.	18 mm.	11 h	---	TSH. Tesoro 26, nº 12. Nº en HDACR: 12
Almadenes de Pozoblanco (Córdoba) 1925 ³⁹⁹⁷	3,7 grs.	18 mm.	3 h	---	TSH. Tesoro 8, Lote Ia, nº 24. Nº en M.A.P. Córdoba: 5.314. Nº en THAP: 73
Cogollos de Guadix (Granada) 1958 ³⁹⁹⁸	3,89 grs.	19 mm.	3 h	Buena	TSH. Tesoro 17, nº 22. Nº en M.A.P. Granada: 7.003
El Centenillo (Jaén) Junio 1911 ³⁹⁹⁹	---	---	---	---	TSH. Tesoro 16, nº 14. Nº en NRRCC: 8
La Oliva (Iznatoraf, Jaén) 1861 ⁴⁰⁰⁰	3,91 grs.	---	3 h	---	TSH. Tesoro 24, nº 171. Mommsen, nº 44-P (Mommsen marca "Clase prima (P), seconda (S),..."). Nº en MRRRAH: 171-O
	3,98 grs.	18,5 mm.	9 h	Buena	TSH. Tesoro 24, nº 172. Mommsen, nº 44-P (Mommsen marca "Clase prima (P), seconda (S),..."). Nº en MRRRAH: 172-O
	3,67 grs.	---	5 h	Regular	TSH. Tesoro 24, nº 173. Mommsen, nº 44-P (Mommsen marca "Clase prima (P), seconda (S),..."). Nº en MRRRAH: 173-O
	3,60 grs.	18,5 mm.	3 h	---	TSH. Tesoro 24, nº 174. Mommsen, nº 44-P (Mommsen marca "Clase prima (P), seconda (S),..."). Nº en MRRRAH: 174-O
	3,48 grs.	19 mm.	7 h	---	TSH. Tesoro 24, nº 175. Mommsen, nº 44-P (Mommsen marca "Clase prima (P), seconda (S),..."). Nº en MRRRAH: 175-O
	3,91 grs.	19,5 mm.	10 h	Buena	TSH. Tesoro 24, nº 176. Mommsen, nº 44-P (Mommsen marca "Clase prima (P), seconda (S),..."). Nº en MRRRAH: 176-O
	3,72 grs.	20 mm.	12 h	Regular	TSH. Tesoro 24, nº 177. Mommsen, nº 44-P (Mommsen marca "Clase prima (P), seconda (S),..."). Nº en MRRRAH: 177-O

³⁹⁹⁵ Cf. TH. MOMMSEN (1863), pp. 15 y ss.; F. CHAVES TRISTÁN (1996), pp. 244-340 (TSH); F. CHAVES TRISTÁN (2005), pp. 33-38 y 163-247 (MRRRAH).

³⁹⁹⁶ Cf. A. CANTO GARCÍA (1987), pp. 293-317 (HDACR); F. CHAVES TRISTÁN (1996), pp. 344-354 (TSH).

³⁹⁹⁷ Cf. S. DE LOS SANTOS GENER (1941), pp. 69-75 (THAP); F. CHAVES TRISTÁN (1996), pp. 105-119 (TSH).

³⁹⁹⁸ Cf. A. MENDOZA EGUARAS (1978), pp. 25-52; F. CHAVES TRISTÁN (1996), pp. 198-206 (TSH); A. PADILLA ARROBA. y M. A. MARÍN DÍAZ (2000b), pp. 39-75.

³⁹⁹⁹ Cf. G. F. HILL y H. W. SANDARS (1912), pp. 63-69 (NRRCC); F. CHAVES TRISTÁN (1996), pp. 194-197 (TSH).

⁴⁰⁰⁰ Cf. TH. MOMMSEN (1863), pp. 15 y ss.; F. CHAVES TRISTÁN (1996), pp. 244-340 (TSH); F. CHAVES TRISTÁN (2005), pp. 33-38 y 163-247 (MRRRAH).

LA CIRCULACIÓN MONETARIA EN EL SUR PENINSULAR DURANTE
EL PERIODO ROMANO-REPUBLICANO

	4,01 grs.	18,5 mm.	4 h	Buena	TSH. Tesoro 24, nº 178. Mommsen, nº 44-P (Mommsen marca "Clase prima (P), seconda (S),..."). Nº en MRRRAH: 178-O
	3,88 grs.	18,8 mm.	10 h	Buena	TSH. Tesoro 24, nº 179. Mommsen, nº 44-P (Mommsen marca "Clase prima (P), seconda (S),..."). Nº en MRRRAH: 179-O
	3,84 grs.	18 mm.	5 h	----	TSH. Tesoro 24, nº 180. Mommsen, nº 44-P (Mommsen marca "Clase prima (P), seconda (S),..."). Nº en MRRRAH: 180-O
	3,95 grs.	18 mm.	9 h	Buena	TSH. Tesoro 24, nº 181. Mommsen, nº 44-P (Mommsen marca "Clase prima (P), seconda (S),..."). Nº en MRRRAH: 181-O
	3,80 grs.	18,5 mm.	3 h	----	TSH. Tesoro 24, nº 182. Mommsen, nº 44-P (Mommsen marca "Clase prima (P), seconda (S),..."). Nº en MRRRAH: 182-O
Montoro II (Córdoba) 1988 ⁴⁰⁰¹	----	----	----	----	TSH. Tesoro 38, nº 13
Puebla de los Infantes I (Sevilla) 1985 ⁴⁰⁰²	2,7 grs.	19 mm.	5 h	Mala. Quemada	TSH. Tesoro 19, nº 63. Nº en CPI: 63
	3 grs.	18 mm.	5 h	Mala. Quemada	TSH. Tesoro 19, nº 64. Nº en CPI: 64
Puebla de los Infantes II (Sevilla) 1985 ⁴⁰⁰³	1,41 grs.	----	----	Mala. Denario fragmentado	TSH. Tesoro 19, nº 6 a

Anv. Cabeza galeada de *Roma* a derecha; delante, debajo del mentón, signo de valor X; detrás, C-*ANTESTI*. Gráfica de puntos.

Rev. Dióscuros a caballo a derecha; en exergo, *ROMA*. Gráfica lineal.

Ref.: RRC. 219/1 d. *Roma*.

Procedencia	Peso	Módulo	Posición cuño	Conservación	Nº de Referencia-Inventario-Museo-Colección y otros datos de interés
Castillo de las Guardas (Sevilla) 1856 ⁴⁰⁰⁴	3,82 grs.	20 mm.	7 h	Buena	TSH. Tesoro 14, nº 27. Nº en M.A.P. Sevilla: 27 (números entre 1.980-7 a 1.980-113, sin individualizar los ejemplares)

Anv. Cabeza galeada de *Roma* a derecha; delante, debajo del mentón, signo de valor X; detrás, C-*ANTESTI*. Gráfica de puntos.

Rev. Dióscuros a caballo a derecha; debajo de las patas delanteras de los caballos, perro con las piernas delanteras levantadas; en exergo, *ROMA*. Gráfica lineal.

Ref.: RRC. 219/1 e; Sydenham 411. *Roma*.

Procedencia	Peso	Módulo	Posición cuño	Conservación	Nº de Referencia-Inventario-Museo-Colección y otros datos de interés
<i>Castulo</i> (Linares, Jaén) 1978 ⁴⁰⁰⁵	3,89 grs.	----	6 h	----	TSH. Tesoro 23, nº 12. Nº en HDRC: 12
Chiclana de Segura (Jaén) 1972 ⁴⁰⁰⁶	4,05 grs.	18,5 mm.	7 h	----	TSH. Tesoro 3, nº 6. Nº en M.A.P. Jaén: 00253. Nº en TPCHS: 6
	3,48 grs.	20 mm.	12 h	----	TSH. Tesoro 3, nº 7. Nº en M.A.P. Jaén: 00254. Nº en TPCHS: 7

⁴⁰⁰¹ Cf. F. CHAVES TRISTÁN (1996), pp. 380-382 (TSH).

⁴⁰⁰² Cf. F. CHAVES TRISTÁN (1988), pp. 133-168 (CPI); F. CHAVES TRISTÁN (1996), pp. 214-229 (TSH).

⁴⁰⁰³ Cf. F. CHAVES TRISTÁN (1988), pp. 133-168 (CPI); F. CHAVES TRISTÁN (1996), pp. 214-229 (TSH).

⁴⁰⁰⁴ Cf. J. HERNÁNDEZ DÍAZ, A. SANCHO CORBACHO y F. COLLANTES DE TERÁN (1943), pp. 309 y 313; F. FERNÁNDEZ y C. MARTÍN (1994), pp. 7-39; F. CHAVES TRISTÁN (1996), pp. 178-188 (TSH).

⁴⁰⁰⁵ Cf. E. COLLANTES PÉREZ-ARDÁ (1978), pp. 19-24 (HDRC); F. CHAVES TRISTÁN (1996), pp. 238-243 (TSH).

⁴⁰⁰⁶ Cf. L. AVELLÁ y P. RODRÍGUEZ (1983), pp. 23-41 (TPCHS); F. CHAVES TRISTÁN (1996), pp. 58-60 (TSH).

Idanha-a-Velha I (Portugal) ⁴⁰⁰⁷	----	----	----	----	11 monedas. N° en TIVDRIDA: 191-201
Riotinto (Huelva) 1903 ⁴⁰⁰⁸	----	----	----	----	TSH. Tesoro 20, n° 3
Valdesalor (Cáceres) ⁴⁰⁰⁹	3,90 grs.	19,3 mm.	----	----	N° en DV: 59

Anv. Cabeza galeada de *Roma* a derecha; delante, debajo del mentón, signo de valor X; detrás, perro o *C·ANTESTI*. Gráfica de puntos.

Rev. Dióscuros a caballo a derecha; debajo de las patas delanteras de los caballos, perro o *C·ANTESTI*; en exergo, *ROMA*. Gráfica lineal.

Ref.: *RRC. 219/1 - Roma*.

Procedencia	Peso	Módulo	Posición cuño	Conservación	N° de Referencia-Inventario-Museo- Colección y otros datos de interés
Córdoba 1873 ó 1874 ⁴⁰¹⁰	----	----	----	----	1 moneda. Mencionada por Francisco Mateos Gago
Marrubiales de Córdoba (Córdoba) 1916 ⁴⁰¹¹	3,90 grs.	----	----	----	TSH. Tesoro 7, n° 62. N° en FORs: 62
	3,43 grs.	----	----	----	TSH. Tesoro 7, n° 63. N° en FORs: 63
	3,16 grs.	----	----	----	TSH. Tesoro 7, n° 64. N° en FORs: 64
	3,66 grs.	----	----	----	TSH. Tesoro 7, n° 65. N° en FORs: 65
Pozoblanco (Córdoba) 1870 ⁴⁰¹²	----	----	----	----	TSH. Tesoro 2, n° 11
Torre de Juan Abad (Ciudad Real) 1934 ⁴⁰¹³	4,06 grs.	18 mm.	2 h	Regular	TSH. Tesoro 12, n° 79. N° en TDRRTJA: 79. N° en HTRRM: 337
	4,02 grs.	18 mm.	12 h	----	TSH. Tesoro 12, n° 80. N° en TDRRTJA: 80. N° en HTRRM: 338
	3,73 grs.	18 mm.	8 h	----	TSH. Tesoro 12, n° 81. N° en TDRRTJA: 81. N° en HTRRM: 339
	3,62 grs.	18 mm.	10 h	----	TSH. Tesoro 12, n° 82. N° en TDRRTJA: 82. N° en HTRRM: 340
Torres o Cazlona (Jaén) 1618 ⁴⁰¹⁴	----	----	----	----	TSH. Tesoro 11, n° 33

Excavaciones

Anv. Cabeza galeada de *Roma* a derecha; delante, debajo del mentón, signo de valor X; detrás, *C·ANTESTI*. Gráfica de puntos.

Rev. Dióscuros a caballo a derecha; debajo de las patas delanteras de los caballos, perro con las piernas delanteras levantadas; en exergo, *ROMA*. Gráfica lineal.

Ref.: *RRC. 219/1 e; Sydenham 411. Roma*.

⁴⁰⁰⁷ Cf. COIN HOARDS III (1977), p. 54; L. VILLARONGA I GARRIGA (1980a), pp. 103-117; C. BLÁZQUEZ CERRATO (1987-1988), pp. 105-142, n° 52; L. VILLARONGA I GARRIGA (1993), n° 60; P. P. RIPOLLÈS ALEGRE y M. M. LLORENS (2002), p. 515.

⁴⁰⁰⁸ Cf. R. A. G. CARSON (1952), pp. 129-130; F. CHAVES TRISTÁN (1996), pp. 230-233 (TSH).

⁴⁰⁰⁹ Cf. C. CALLEJO SERRANO (1965a), pp. 39-69 (DV); H. J. HILDEBRANT (1979), pp. 113-135; C. BLÁZQUEZ CERRATO (2002a), pp. 52-56.

⁴⁰¹⁰ Cf. F. CHAVES TRISTÁN (2005), pp. 43-44 (MRRRAH).

⁴⁰¹¹ Cf. M. H. CRAWFORD (1969a), pp. 79-93 (FORs); F. CHAVES TRISTÁN (1996), pp. 93-104 (TSH).

⁴⁰¹² Cf. F. CHAVES TRISTÁN (1996), pp. 55-57 (TSH).

⁴⁰¹³ Cf. C. M. RIVERO y F. MATEU Y LLOPIS (1935), pp. 28 y ss. (HTRRM); J. M. VIDAL BARDÁN (1982), pp. 79-96 (TDRRTJA); F. CHAVES TRISTÁN (1996), pp. 138-176 (TSH).

⁴⁰¹⁴ Cf. F. CHAVES TRISTÁN (1996), pp. 130-137 (TSH).

LA CIRCULACIÓN MONETARIA EN EL SUR PENINSULAR DURANTE
EL PERIODO ROMANO-REPUBLICANO

Procedencia	Peso	Módulo	Posición cuño	Conservación	Nº de Referencia-Inventario-Museo- Colección y otros datos de interés
<i>Conimbriga</i> (Portugal) ⁴⁰¹⁵	3,64 grs.	19 mm.	8 h	----	Nº en FCM: 6. Nº Inv.: 67.39. Estratigrafía: 67 CRY 6 (5)

Esporádicos

Anv. Cabeza galeada de *Roma* a derecha; delante, debajo del mentón, signo de valor X; detrás, perro caminando hacia arriba. Gráfica de puntos.

Rev. Dióscuros a caballo a derecha; debajo de las patas delanteras de los caballos, C·ANTESTI; en exergo, *ROMA*. Gráfica lineal.

Ref.: *RRC*. 219/1 b; Sydenham 406 a. *Roma*.

Procedencia	Peso	Módulo	Posición cuño	Conservación	Nº de Referencia-Inventario-Museo- Colección y otros datos de interés
Guadix (Granada) ⁴⁰¹⁶	2,99 grs.	18 mm.	10 h	----	Colección Vallecillos de Guadix, lote 88, nº 3

Anv. Cabeza galeada de *Roma* a derecha; delante, debajo del mentón, signo de valor X; detrás, perro caminando hacia abajo. Gráfica de puntos.

Rev. Dióscuros a caballo a derecha; debajo de las patas delanteras de los caballos, perro con las piernas delanteras levantadas; en exergo, *ROMA*. Gráfica lineal.

Ref.: *RRC*. 219/1 c. *Roma*.

Procedencia	Peso	Módulo	Posición cuño	Conservación	Nº de Referencia-Inventario-Museo- Colección y otros datos de interés
Guadix (Granada) ⁴⁰¹⁷	3,24 grs.	18 mm.	7 h	----	Colección Vallecillos de Guadix, lote 88, nº 2

Anv. Cabeza galeada de *Roma* a derecha; delante, debajo del mentón, signo de valor X; detrás, C·ANTESTI. Gráfica de puntos.

Rev. Dióscuros a caballo a derecha; debajo de las patas delanteras de los caballos, perro con las piernas delanteras levantadas; en exergo, *ROMA*. Gráfica lineal.

Ref.: *RRC*. 219/1 e; Sydenham 411. *Roma*.

Procedencia	Peso	Módulo	Posición cuño	Conservación	Nº de Referencia-Inventario-Museo- Colección y otros datos de interés
Hornachuelos (Ribera del Fresno, Badajoz) ⁴⁰¹⁸	2,27 grs.	17 mm.	1 h	Moneda perforada	Nº en ENPHRFB: 13

Museos

Anv. Cabeza galeada de *Roma* a derecha; delante, debajo del mentón, signo de valor X; detrás, perro o C·ANTESTI. Gráfica de puntos.

⁴⁰¹⁵ Cf. I. PEREIRA, J. P. BOST y J. HIERNARD (1974) (FCM); C. BLÁZQUEZ CERRATO (1992), pp. 62-71.

⁴⁰¹⁶ Cf. A. PADILLA ARROBA (2003) (en preparación).

⁴⁰¹⁷ Cf. A. PADILLA ARROBA (2003) (en preparación).

⁴⁰¹⁸ Cf. F. J. JIMÉNEZ ÁVILA (1990) (ENPHRFB); M. P. GARCÍA-BELLIDO (1993b), p. 88; C. BLÁZQUEZ CERRATO (2002a), pp. 135-140.

Rev. Dióscuros a caballo a derecha; debajo de las patas delanteras de los caballos, perro o *C·ANTESTI*; en exergo, *ROMA*. Gráfica lineal.

Ref.: *RRC. 219/1- Roma*.

Procedencia	Peso	Módulo	Posición cuño	Conservación	Nº de Referencia-Inventario-Museo- Colección y otros datos de interés
Museo Arqueológico de Badajoz ⁴⁰¹⁹	----	----	----	----	Nº en DCRMAB: 7

Ases de C. ANTESTI

Excavaciones

Anv. Cabeza laureada de Jano bifronte; encima, signo de valor |.

Rev. Proa de nave a derecha; encima, perro y *C·ANTESTI*; delante, signo de valor |; debajo, *ROMA*.

Ref.: *RRC. 219/ 2; Sydenham 407. Roma*.

Procedencia	Peso	Módulo	Posición cuño	Conservación	Nº de Referencia-Inventario-Museo- Colección y otros datos de interés
Cáceres el Viejo ⁴⁰²⁰	30,80 grs.	----	----	----	Nº en CVSLs: 17. AA 1927, p. 13. Nº en PACCRCV: 22. Paradero desconocido

Museos

Anv. Cabeza laureada de Jano bifronte; encima, signo de valor |.

Rev. Proa de nave a derecha; encima, perro y *C·ANTESTI*; delante, signo de valor |; debajo, *ROMA*.

Ref.: *RRC. 219/ 2; Sydenham 407. Roma*.

Procedencia	Peso	Módulo	Posición cuño	Conservación	Nº de Referencia-Inventario-Museo- Colección y otros datos de interés
Museo Nacional de Arte Romano de Mérida (Badajoz) ⁴⁰²¹	19,36 grs.	29 mm.	12 h	----	Nº en CMAOPIMCP: 8

⁴⁰¹⁹ Cf. O. GIL FARRÉS (1946-1947), pp. 32-36 (DCRMAB); C. BLÁZQUEZ CERRATO (2002a), pp. 83-86.

⁴⁰²⁰ Cf. A. SCHULTEN (1928), pp. 12 y ss. (AA 1927); A. SCHULTEN (1930), pp. 54 y ss. (AA 1928); A. SCHULTEN (1932), pp. 346 y ss. (AA 1930); M. BELTRÁN LLORIS (1973-1974), pp. 255-310 (PACCRCV); H. J. HILDEBRANT (1994), pp. 257-297 (CVSLs); C. BLÁZQUEZ CERRATO (2002a), pp. 60-68.

⁴⁰²¹ Cf. C. BLÁZQUEZ CERRATO (2002a), pp. 102-115 (CMAOPIMCP).

145 a. C.

Denarios de M. IVNI

Tesorillos

Anv. Cabeza galeada de *Roma* a derecha; delante, signo de valor X; detrás, cabeza de asno. Gráfica de puntos.

Rev. Dióscuros a caballo a derecha; debajo, *M·IVNI*; en exergo, *ROMA*. Gráfica lineal.

Ref.: *RRC*. 220/1; Sydenham 408. *Roma*.

Procedencia	Peso	Módulo	Posición cuño	Conservación	Nº de Referencia-Inventario-Museo- Colección y otros datos de interés
Albánchez (Jaén) 1979 ⁴⁰²²	3,86 grs.	----	10 h	----	TSH. Tesoro 10, nº 5. Nº en TA: 15
Alcalá del Río (Sevilla) 1979 ⁴⁰²³	4,05 grs.	18 mm.	11 h	Regular	TSH. Tesoro 6, nº 33
	4,19 grs.	19 mm.	9 h	Regular	TSH. Tesoro 6, nº 34
Almadenejos (Ciudad Real) 1976 ⁴⁰²⁴	3,71 grs.	18 mm.	12 h	----	TSH. Tesoro 26, nº 13. Nº en HDACR: 13. Nº en M. P. Ciudad Real: 87-11-328
Almadenes de Pozoblanco (Córdoba) 1925 ⁴⁰²⁵	3,7 grs.	18 mm.	4 h	----	TSH. Tesoro 8, Lote I a, nº 25. Nº en M.A.P. Córdoba: 5.350. Nº en THAP: 35
	3,48 grs.	18 mm.	7 h	----	TSH. Tesoro 8, Lote I a, nº 26. Nº en M.A.P. Córdoba: 5.351. Nº en THAP: -
Almuñécar (Granada) ⁴⁰²⁶	3,90 grs.	20 mm.	----	----	TSH. Tesoro 43, nº 2. Nº en TDPSS: 5
Aznalcóllar (Sevilla) entre 1908- 1919 ⁴⁰²⁷	3,80 grs.	17 mm.	3 h	----	TSH. Tesoro 15, nº 9. Nº en RSME: 29
Castillo de las Guardas (Sevilla) 1856 ⁴⁰²⁸	3,89 grs.	19 mm.	2 h	Buena	TSH. Tesoro 14, nº 28. Nº en M.A.P. Sevilla: 28 (números entre 1.980-7 a 1.980-113, sin individualizar los ejemplares)
	3,75 grs.	18 mm.	9 h	Buena	TSH. Tesoro 14, nº 29. Nº en M.A.P. Sevilla: 29 (números entre 1.980-7 a 1.980-113, sin individualizar los ejemplares)
	3,46 grs.	20 mm.	9 h	Buena	TSH. Tesoro 14, nº 30. Nº en M.A.P. Sevilla: 30 (números entre 1.980-7 a 1.980-113, sin individualizar los ejemplares)

⁴⁰²² Cf. F. PÉREZ SINDRÉU (1984), pp. 107-111 (TA); F. CHAVES TRISTÁN (1996), pp. 127-129 (TSH).

⁴⁰²³ Cf. F. CHAVES TRISTÁN (1996), pp. 79-92 (TSH).

⁴⁰²⁴ Cf. A. CANTO GARCÍA (1987), pp. 293-317 (HDACR); F. CHAVES TRISTÁN (1996), pp. 344-354 (TSH).

⁴⁰²⁵ Cf. S. DE LOS SANTOS GENER (1941), pp. 69-75 (THAP); F. CHAVES TRISTÁN (1996), pp. 105-119 (TSH).

⁴⁰²⁶ Cf. A. RUIZ y A. GINÉS (1989), pp. 119-129 (TDPSS); F. CHAVES TRISTÁN (1996), pp. 441-443 (TSH).

⁴⁰²⁷ Cf. F. CHAVES TRISTÁN (1996), pp. 189-193 (TSH).

⁴⁰²⁸ Cf. J. HERNÁNDEZ DÍAZ, A. SANCHO CORBACHO y F. COLLANTES DE TERÁN (1943), pp. 309 y 313; F. FERNÁNDEZ y C. MARTÍN (1994), pp. 7-39; F. CHAVES TRISTÁN (1996), pp. 178-188 (TSH).

	3,60 grs.	18 mm.	3 h	Buena	TSH. Tesoro 14, nº 31. Nº en M.A.P. Sevilla: 31 (números entre 1.980-7 a 1.980-113, sin individualizar los ejemplares)
Cogollos de Guadix (Granada) 1958 ⁴⁰²⁹	4,08 grs.	17,5 mm.	5 h	Buena	TSH. Tesoro 17, nº 23. Nº en M.A.P. Granada: 7.041
El Centenillo (Jaén) 1920 ⁴⁰³⁰	----	----	----	----	TSH. Tesoro 9, nº 123. Nº en NHRSM: 27
	----	----	----	----	TSH. Tesoro 9, nº 124. Nº en NHRSM: 27
	----	----	----	----	TSH. Tesoro 9, nº 125. Nº en NHRSM: 27
	----	----	----	----	TSH. Tesoro 9, nº 126. Nº en NHRSM: 27
	----	----	----	----	TSH. Tesoro 9, nº 127. Nº en NHRSM: 27
Fuente de Cantos (Badajoz) Antes de 1955 ⁴⁰³¹	3,95 grs.	19,2 mm.	12 h	Buena	TSH. Tesoro 39, nº 8. Nº en TDRRFC: 8. Nº en M.A.C. Bañolas: 214
Idanha-a-Velha I (Portugal) ⁴⁰³²	----	----	----	----	8 monedas. Nº en TIVDRIDA: 202-209
La Oliva (Iznatoraf, Jaén) 1861 ⁴⁰³³	3,65 grs.	18 mm.	9 h	Regular	TSH. Tesoro 24, nº 183. Mommsen, nº 48-P (Mommsen marca "Clase prima (P), seconda (S),..."). Nº en MRRAH: 183-O
	3,62 grs.	17,7 mm.	9 h	Buena	TSH. Tesoro 24, nº 184. Mommsen, nº 48-P (Mommsen marca "Clase prima (P), seconda (S),..."). Nº en MRRAH: 184-O
	3,77 grs.	19 mm.	5 h	Buena	TSH. Tesoro 24, nº 185. Mommsen, nº 48-P (Mommsen marca "Clase prima (P), seconda (S),..."). Nº en MRRAH: 185-O
	4,00 grs.	18,1 mm.	12 h	Buena	TSH. Tesoro 24, nº 186. Mommsen, nº 48-P (Mommsen marca "Clase prima (P), seconda (S),..."). Nº en MRRAH: 186-O
	3,80 grs.	19,6 mm.	5 h	----	TSH. Tesoro 24, nº 187. Mommsen, nº 48-P (Mommsen marca "Clase prima (P), seconda (S),..."). Nº en MRRAH: 187-O
	4,18 grs.	18 mm.	11 h	----	TSH. Tesoro 24, nº 188. Mommsen, nº 48-P (Mommsen marca "Clase prima (P), seconda (S),..."). Nº en MRRAH: 188-O
	3,67 grs.	19 mm.	7 h	----	TSH. Tesoro 24, nº 189. Mommsen, nº 48-P (Mommsen marca "Clase prima (P), seconda (S),..."). Nº en MRRAH: 189-O
	3,93 grs.	17,8 mm.	6 h	Buena	TSH. Tesoro 24, nº 190. Mommsen, nº 48-P (Mommsen marca "Clase prima (P), seconda (S),..."). Nº en MRRAH: 190-O
	3,92 grs.	19 mm.	3 h	----	TSH. Tesoro 24, nº 191. Mommsen, nº 48-P (Mommsen marca "Clase prima (P), seconda (S),..."). Nº en MRRAH: 191-O
	3,91 grs.	18,5 mm.	9 h	Buena	TSH. Tesoro 24, nº 192. Mommsen, nº 48-P (Mommsen marca "Clase prima (P), seconda (S),..."). Nº en MRRAH: 192-O
3,86 grs.	19 mm.	5 h	Buena	TSH. Tesoro 24, nº 193. Mommsen, nº 48-P (Mommsen marca "Clase prima (P), seconda (S),..."). Nº en MRRAH: 193-O	

⁴⁰²⁹ Cf. A. MENDOZA EGUARAS (1978), pp. 25-52; F. CHAVES TRISTÁN (1996), pp. 198-206 (TSH); A. PADILLA ARROBA. y M. A. MARÍN DÍAZ (2000b), pp. 39-75.

⁴⁰³⁰ Cf. H. W. SANDARS (1921), pp. 179-186 (NHRSM); F. CHAVES TRISTÁN (1996), pp. 120-126 (TSH).

⁴⁰³¹ Cf. J. CHINCHILLA (1982), pp. 97-126 (TDRRFC); F. CHAVES TRISTÁN (1996), pp. 383-413 (TSH).

⁴⁰³² Cf. COIN HOARDS III (1977), p. 54; L. VILLARONGA I GARRIGA (1980a), pp. 103-117; C. BLÁZQUEZ CERRATO (1987-1988), pp. 105-142, nº 52; L. VILLARONGA I GARRIGA (1993), nº 60; P. P. RIPOLLÈS ALEGRE y M. M. LLORENS (2002), p. 515.

⁴⁰³³ Cf. TH. MOMMSEN (1863), pp. 15 y ss.; F. CHAVES TRISTÁN (1996), pp. 244-340 (TSH); F. CHAVES TRISTÁN (2005), pp. 33-38 y 163-247 (MRRAH).

LA CIRCULACIÓN MONETARIA EN EL SUR PENINSULAR DURANTE
EL PERIODO ROMANO-REPUBLICANO

	3,46 grs.	19,1 mm.	7 h	----	TSH. Tesoro 24, nº 194. Mommsen, nº 48-P (Mommsen marca "Clase prima (P), seconda (S),..."). Nº en MRRRAH: 194-O
Marrubiales de Córdoba (Córdoba) 1916 ⁴⁰³⁴	3,98 grs.	----	----	----	TSH. Tesoro 7, nº 66. Nº en FORS: 66
	3,70 grs.	----	----	----	TSH. Tesoro 7, nº 67. Nº en FORS: 67
	3,43 grs.	----	----	----	TSH. Tesoro 7, nº 68. Nº en FORS: 68
	3,41 grs.	----	----	----	TSH. Tesoro 7, nº 69. Nº en FORS: 69
	3,37 grs.	----	----	----	TSH. Tesoro 7, nº 70. Nº en FORS: 70
Puebla de los Infantes I (Sevilla) 1985 ⁴⁰³⁵	3,2 grs.	17 mm.	11 h	Mala. Quemada	TSH. Tesoro 19, nº 65. Nº en CPI: 65
Riotinto (Huelva) 1903 ⁴⁰³⁶	----	----	----	----	TSH. Tesoro 20, nº 4
Santa Elena (Jaén) 1903 ⁴⁰³⁷	----	----	----	----	TSH. Tesoro 18, nº 114
	----	----	----	----	TSH. Tesoro 18, nº 115
	----	----	----	----	TSH. Tesoro 18, nº 116
	----	----	----	----	TSH. Tesoro 18, nº 117
	----	----	----	----	TSH. Tesoro 18, nº 118
	----	----	----	----	TSH. Tesoro 18, nº 119
	----	----	----	----	TSH. Tesoro 18, nº 120
Torre de Juan Abad (Ciudad Real) 1934 ⁴⁰³⁸	4,03 grs.	19 mm.	1 h	----	TSH. Tesoro 12, nº 83. Nº en TDRRTJA: 83. Nº en HTRRM: 344
	4,18 grs.	18,5 mm.	10 h	Regular	TSH. Tesoro 12, nº 84. Nº en TDRRTJA: 84. Nº en HTRRM: 345
	3,82 grs.	18,5 mm.	4 h	----	TSH. Tesoro 12, nº 85. Nº en TDRRTJA: 85. Nº en HTRRM: 346
	3,35 grs.	18 mm.	9 h	----	TSH. Tesoro 12, nº 86. Nº en TDRRTJA: 86. Nº en HTRRM: 347
	2,81 grs.	19 mm.	12 h	----	TSH. Tesoro 12, nº 87. Nº en TDRRTJA: 87. Nº en HTRRM: 456
Torres o Cazlona (Jaén) 1618 ⁴⁰³⁹	----	----	----	----	TSH. Tesoro 11, nº 34
Villa del Río (Córdoba) 1874 ⁴⁰⁴⁰	----	----	----	----	TSH. Tesoro 28. 1 moneda
Villanueva de Córdoba (Córdoba) 1958 ⁴⁰⁴¹	3,80 grs.	18 mm.	7 h	----	TSH. Tesoro 5, nº 7. Nº en M.A.P. Córdoba: 27.204

Excavaciones

Anv. Cabeza galeada de *Roma* a derecha; delante, signo de valor X; detrás, cabeza de asno. Gráfica de puntos.

Rev. Dióscuros a caballo a derecha; debajo, *M-IVNI*; en exergo, *ROMA*. Gráfica lineal.

Ref.: *RRC*. 220/1; Sydenham 408. *Roma*.

⁴⁰³⁴ Cf. M. H. CRAWFORD (1969a), pp. 79-93 (FORS); F. CHAVES TRISTÁN (1996), pp. 93-104 (TSH).

⁴⁰³⁵ Cf. F. CHAVES TRISTÁN (1988), pp. 133-168 (CPI); F. CHAVES TRISTÁN (1996), pp. 214-229 (TSH).

⁴⁰³⁶ Cf. R. A. G. CARSON (1952), pp. 129-130; F. CHAVES TRISTÁN (1996), pp. 230-233 (TSH).

⁴⁰³⁷ Cf. F. CHAVES TRISTÁN (1996), pp. 207-213 (TSH).

⁴⁰³⁸ Cf. C. M. RIVERO y F. MATEU Y LLOPIS (1935), pp. 28 y ss. (HTRRM); J. M. VIDAL BARDÁN (1982), pp. 79-96 (TDRRTJA); F. CHAVES TRISTÁN (1996), pp. 138-176 (TSH).

⁴⁰³⁹ Cf. F. CHAVES TRISTÁN (1996), pp. 130-137 (TSH).

⁴⁰⁴⁰ Cf. F. CHAVES TRISTÁN (1996), p. 362 (TSH); F. CHAVES TRISTÁN (2005), pp. 43-46 (MRRRAH).

⁴⁰⁴¹ Cf. F. CHAVES TRISTÁN (1996), pp. 66-78 (TSH).

Procedencia	Peso	Módulo	Posición cuño	Conservación	Nº de Referencia-Inventario-Museo- Colección y otros datos de interés
La Loba (Fuenteobejuna, Córdoba) ⁴⁰⁴²	3,67 grs.	17,20 mm.	5 h	Buena	Nº en HMLL: 1. Nº en excavación: 29. Estratigrafía: L 81- Y 35-39 bis. Ubicación: Vertedero 410

Esporádicos

Anv. Cabeza galeada de *Roma* a derecha; delante, signo de valor *X*; detrás, cabeza de asno. Gráfica de puntos.

Rev. Dióscuros a caballo a derecha; debajo, *M·IVNI*; en exergo, *ROMA*. Gráfica lineal.

Ref.: *RRC*. 220/1; Sydenham 408. *Roma*.

Procedencia	Peso	Módulo	Posición cuño	Conservación	Nº de Referencia-Inventario-Museo- Colección y otros datos de interés
Bornos (Cádiz) ⁴⁰⁴³	4 grs.	16 mm.	----	----	----

Museos

Anv. Cabeza galeada de *Roma* a derecha; delante, signo de valor *X*; detrás, cabeza de asno. Gráfica de puntos.

Rev. Dióscuros a caballo a derecha; debajo, *M·IVNI*; en exergo, *ROMA*. Gráfica lineal.

Ref.: *RRC*. 220/1; Sydenham 408. *Roma*.

Procedencia	Peso	Módulo	Posición cuño	Conservación	Nº de Referencia-Inventario-Museo- Colección y otros datos de interés
Museo Arqueológico de Badajoz ⁴⁰⁴⁴	----	----	----	----	Nº en DCRMAB: 37
Museo Arqueológico Provincial de Málaga ⁴⁰⁴⁵	3,01 grs.	19 mm.	3 h	Muy Mala	Nº en CTFMMM: 8. Nº en M.A.P. Málaga: 344

144 a. C.

Denarios de AN. RVF

Tesorillos

Anv. Cabeza galeada de *Roma* a derecha; detrás, signo de valor *X*.

⁴⁰⁴² Cf. F. CHAVES TRISTÁN y P. OTERO MORÁN (2002), pp. 170 y 215 (HMLL).

⁴⁰⁴³ Cf. C. FERNÁNDEZ-CHICARRO (1947), pp. 157-164; C. BLÁZQUEZ CERRATO (1992), pp. 179-183.

⁴⁰⁴⁴ Cf. O. GIL FARRÉS (1946-1947), pp. 32-36 (DCRMAB); C. BLÁZQUEZ CERRATO (2002a), pp. 83-86.

⁴⁰⁴⁵ Cf. B. MORA SERRANO (1984-1985), pp. 187-200 (CTFMMM); B. MORA SERRANO y D. SEDEÑO FERRER (1987), pp. 211-221 (MRRAMM).

LA CIRCULACIÓN MONETARIA EN EL SUR PENINSULAR DURANTE
EL PERIODO ROMANO-REPUBLICANO

Rev. Júpiter, con cetro y rayo, en cuadriga a derecha; debajo, *AN RVF*; en exergo, *ROMA*. Gráfica lineal.

Ref.: *RRC*. 221/1; Sydenham 409. *Roma*.

Procedencia	Peso	Módulo	Posición cuño	Conservación	Nº de Referencia-Inventario-Museo- Colección y otros datos de interés
Alcalá del Río (Sevilla) 1979 ⁴⁰⁴⁶	3,95 grs.	20 mm.	7 h	Buena	TSH. Tesoro 6, nº 35
El Centenillo (Jaén) 1920 ⁴⁰⁴⁷	----	----	----	----	TSH. Tesoro 9, nº 128. Nº en NHRSM: 44
	----	----	----	----	TSH. Tesoro 9, nº 129. Nº en NHRSM: 44
	----	----	----	----	TSH. Tesoro 9, nº 130. Nº en NHRSM: 44
El Centenillo (Jaén) Junio 1911 ⁴⁰⁴⁸	----	----	----	----	TSH. Tesoro 16, nº 15. Nº en NRRCC: 16
Idanha-a-Velha I (Portugal) ⁴⁰⁴⁹	----	----	----	----	3 monedas. Nº en TIVDRIDA: 210-212
La Oliva (Iznatoraf, Jaén) 1848 ⁴⁰⁵⁰	----	----	----	----	TSH. Tesoro 32, nº 2 No en MRRAH
	----	----	----	----	TSH. Tesoro 32, nº 3. No en MRRAH
La Oliva (Iznatoraf, Jaén) 1861 ⁴⁰⁵¹	3,93 grs.	19,6 mm.	2 h	Buena	TSH. Tesoro 24, nº 195. Mommsen, nº 13-S (Mommsen marca "Clase prima (P), seconda (S),..."). Nº en MRRAH: 195-O
	3,92 grs.	20,6 mm.	5 h	----	TSH. Tesoro 24, nº 196. Mommsen, nº 13-S (Mommsen marca "Clase prima (P), seconda (S),..."). Nº en MRRAH: 196-O
	3,88 grs.	21,1 mm.	9 h	Buena	TSH. Tesoro 24, nº 197. Mommsen, nº 13-S (Mommsen marca "Clase prima (P), seconda (S),..."). Nº en MRRAH: 197-O
	3,81 grs.	20,6 mm.	6 h	Buena	TSH. Tesoro 24, nº 198. Mommsen, nº 13-S (Mommsen marca "Clase prima (P), seconda (S),..."). Nº en MRRAH: 198-O
	4,18 grs.	20,8 mm.	11 h	----	TSH. Tesoro 24, nº 199. Mommsen, nº 13-S (Mommsen marca "Clase prima (P), seconda (S),..."). Nº en MRRAH: 199-O
Marrubiales de Córdoba (Córdoba) 1916 ⁴⁰⁵²	3,68 grs.	----	----	----	TSH. Tesoro 7, nº 71. Nº en FORS: 71
Pozoblanco (Córdoba) 1870 ⁴⁰⁵³	----	----	----	----	TSH. Tesoro 2, nº 12
	----	----	----	----	TSH. Tesoro 2, nº 13
Santa Elena (Jaén) 1903 ⁴⁰⁵⁴	----	----	----	----	TSH. Tesoro 18, nº 122
Torres o Cazlona (Jaén) 1618 ⁴⁰⁵⁵	----	----	----	----	TSH. Tesoro 11, nº 35
Valdesalor (Cáceres) ⁴⁰⁵⁶	3,90 grs.	20 mm.	----	----	Nº en DV: 49

⁴⁰⁴⁶ Cf. F. CHAVES TRISTÁN (1996), pp. 79-92 (TSH).

⁴⁰⁴⁷ Cf. H. W. SANDARS (1921), pp. 179-186 (NHRSM); F. CHAVES TRISTÁN (1996), pp. 120-126 (TSH).

⁴⁰⁴⁸ Cf. G. F. HILL y H. W. SANDARS (1912), pp. 63-69 (NRRCC); F. CHAVES TRISTÁN (1996), pp. 194-197 (TSH).

⁴⁰⁴⁹ Cf. COIN HOARDS III (1977), p. 54; L. VILLARONGA I GARRIGA (1980a), pp. 103-117; C. BLÁZQUEZ CERRATO (1987-1988), pp. 105-142, nº 52; L. VILLARONGA I GARRIGA (1993), nº 60; P. P. RIPOLLÈS ALEGRE y M. M. LLORENS (2002), p. 515.

⁴⁰⁵⁰ Cf. F. CHAVES TRISTÁN (1996), pp. 366-368 (TSH); F. CHAVES TRISTÁN (2005), pp. 33-38 (MRRAH).

⁴⁰⁵¹ Cf. TH. MOMMSEN (1863), pp. 15 y ss.; F. CHAVES TRISTÁN (1996), pp. 244-340 (TSH); F. CHAVES TRISTÁN (2005), pp. 33-38 y 163-247 (MRRAH).

⁴⁰⁵² Cf. M. H. CRAWFORD (1969a), pp. 79-93 (FORS); F. CHAVES TRISTÁN (1996), pp. 93-104 (TSH).

⁴⁰⁵³ Cf. F. CHAVES TRISTÁN (1996), pp. 55-57 (TSH).

⁴⁰⁵⁴ Cf. F. CHAVES TRISTÁN (1996), pp. 207-213 (TSH).

⁴⁰⁵⁵ Cf. F. CHAVES TRISTÁN (1996), pp. 130-137 (TSH).

143 a. C.

*Denarios anónimos con biga de ciervos**Tesorillos*

Anv. Cabeza galeada de *Roma* a la derecha; detrás, signo de valor X. Gráfica de puntos.
 Rev. Diana en biga de ciervos, con cetro en mano derecha y riendas en la izquierda;
 debajo de las patas de los ciervos, creciente; en exergo, *ROMA*; Gráfica lineal.
 Ref.: *RRC*. 222/1; Sydenham 438. *Roma*.

Procedencia	Peso	Módulo	Posición cuño	Conservación	Nº de Referencia-Inventario-Museo- Colección y otros datos de interés
Alcalá del Río (Sevilla) 1979 ⁴⁰⁵⁷	3,7 grs.	18 mm.	3 h	Regular	TSH. Tesoro 6, nº 36
Almadenejos (Ciudad Real) 1976 ⁴⁰⁵⁸	3,88 grs.	19 mm.	8 h	----	TSH. Tesoro 26, nº 14. Nº en HDACR: 14
Castillo de las Guardas (Sevilla) 1856 ⁴⁰⁵⁹	3,76 grs.	12 mm.	2 h	Buena	TSH. Tesoro 14, nº 32. Nº en M.A.P. Sevilla: 32 (números entre 1.980-7 a 1.980-113, sin individualizar los ejemplares)
El Centenillo (Jaén) 1920 ⁴⁰⁶⁰	----	----	----	----	TSH. Tesoro 9, nº 131. Nº en NHRSM: 32
	----	----	----	----	TSH. Tesoro 9, nº 132. Nº en NHRSM: 32
La Oliva (Iznatoraf, Jaén) 1861 ⁴⁰⁶¹	3,91 grs.	18,5 mm.	3 h	Buena	TSH. Tesoro 24, nº 200. Mommsen, nº 3- S (Mommsen marca "Clase prima (P), seconda (S),..."). Nº en MRRRAH: 200-O
Marrubiales de Córdoba (Córdoba) 1916 ⁴⁰⁶²	3,99 grs.	----	----	----	TSH. Tesoro 7, nº 72. Nº en FORS: 86
Puebla de los Infantes I (Sevilla) 1985 ⁴⁰⁶³	3 grs.	17 mm.	1 h	Mala. Horadada. ¿Denario forrado?	TSH. Tesoro 19, nº 66. Nº en CPI: 66
	2,9 grs.	19 mm.	1 h	Mala. Quemada	TSH. Tesoro 19, nº 67. Nº en CPI: 67
	2,4 grs.	17 mm.	3 h	Mala. Quemada. ¿Denario forrado?	TSH. Tesoro 19, nº 68. Nº en CPI: 68

⁴⁰⁵⁶ Cf. C. CALLEJO SERRANO (1965a), pp. 39-69 (DV); H. J. HILDEBRANT (1979), pp. 113-135; C. BLÁZQUEZ CERRATO (2002a), pp. 52-56.

⁴⁰⁵⁷ Cf. F. CHAVES TRISTÁN (1996), pp. 79-92 (TSH).

⁴⁰⁵⁸ Cf. A. CANTO GARCÍA (1987), pp. 293-317 (HDACR); F. CHAVES TRISTÁN (1996), pp. 344-354 (TSH).

⁴⁰⁵⁹ Cf. J. HERNÁNDEZ DÍAZ, A. SANCHO CORBACHO y F. COLLANTES DE TERÁN (1943), pp. 309 y 313; F. FERNÁNDEZ y C. MARTÍN (1994), pp. 7-39; F. CHAVES TRISTÁN (1996), pp. 178-188 (TSH).

⁴⁰⁶⁰ Cf. H. W. SANDARS (1921), pp. 179-186 (NHRSM); F. CHAVES TRISTÁN (1996), pp. 120-126 (TSH).

⁴⁰⁶¹ Cf. TH. MOMMSEN (1863), pp. 15 y ss.; F. CHAVES TRISTÁN (1996), pp. 244-340 (TSH); F. CHAVES TRISTÁN (2005), pp. 33-38 y 163-247 (MRRRAH).

⁴⁰⁶² Cf. M. H. CRAWFORD (1969a), pp. 79-93 (FORS); F. CHAVES TRISTÁN (1996), pp. 93-104 (TSH).

⁴⁰⁶³ Cf. F. CHAVES TRISTÁN (1988), pp. 133-168 (CPI); F. CHAVES TRISTÁN (1996), pp. 214-229 (TSH).

LA CIRCULACIÓN MONETARIA EN EL SUR PENINSULAR DURANTE
EL PERIODO ROMANO-REPUBLICANO

Riotinto (Huelva) 1903 ⁴⁰⁶⁴	----	----	----	----	TSH. Tesoro 20, nº 5
Santa Elena (Jaén) 1903 ⁴⁰⁶⁵	----	----	----	----	TSH. Tesoro 18, nº 123
	----	----	----	----	TSH. Tesoro 18, nº 124
	----	----	----	----	TSH. Tesoro 18, nº 125
Santana da Carnota (Alenquer, Portugal) ⁴⁰⁶⁶	3,698 grs.	----	9,15 h	----	Nº en RSSC: 8. Museo Nacional de Arqueología e Etnología, Belem (Lisboa)
Torre de Juan Abad (Ciudad Real) 1934 ⁴⁰⁶⁷	3,83 grs.	18 mm.	6 h	----	TSH. Tesoro 12, nº 88. Nº en TDRRTJA: 88. Nº en HTRRM: 365
	3,36 grs.	18 mm.	6 h	Regular	TSH. Tesoro 12, nº 89. Nº en TDRRTJA: 89. Nº en HTRRM: 366
Villa del Río (Córdoba) 1874 ⁴⁰⁶⁸	----	----	----	----	TSH. Tesoro 28. 1 moneda

Esporádicos

Anv. Cabeza galeada de *Roma* a la derecha; detrás, signo de valor X. Gráfica de puntos.
Rev. Diana en biga de ciervos, con cetro en mano derecha y riendas en la izquierda;
debajo de las patas de los ciervos, creciente; en exergo, *ROMA*; Gráfica lineal.
Ref.: *RRC. 222/1*; Sydenham 438. *Roma*.

Procedencia	Peso	Módulo	Posición cuño	Conservación	Nº de Referencia-Inventario-Museo- Colección y otros datos de interés
Chões de Alpompe (Santarém, Portugal) ⁴⁰⁶⁹	2,84 grs.	19 mm.	3 h	Forrado y con un orificio	Nº en MARRCA: Esporádicos 17

142 a. C.

Denarios de C. CVR TRIGE

Tesorillos

Anv. Cabeza galeada de *Roma* a la derecha; detrás, *TRIGE* hacia arriba; delante, signo
de valor X. Gráfica de puntos.
Rev. Juno diademada en cuadriga a derecha, con cetro en la mano izquierda y riendas en
la derecha; detrás, Victoria coronándola; debajo de las patas de los caballos, *C·CVR*;
en exergo, *ROMA*; Gráfica lineal.
Ref.: *RRC. 223/1*; Sydenham 436. *Roma*.

⁴⁰⁶⁴ Cf. R. A. G. CARSON (1952), pp. 129-130; F. CHAVES TRISTÁN (1996), pp. 230-233 (TSH).

⁴⁰⁶⁵ Cf. F. CHAVES TRISTÁN (1996), pp. 207-213 (TSH).

⁴⁰⁶⁶ Cf. J. R. VIEGAS y R. PARREIRA (1984), pp. 79-91+ Lám 11-17 (RSSC).

⁴⁰⁶⁷ Cf. C. M. RIVERO y F. MATEU Y LLOPIS (1935), pp. 28 y ss. (HTRRM); J. M. VIDAL BARDÁN (1982), pp. 79-96 (TDRRTJA); F. CHAVES TRISTÁN (1996), pp. 138-176 (TSH).

⁴⁰⁶⁸ Cf. F. CHAVES TRISTÁN (1996), p. 362 (TSH); F. CHAVES TRISTÁN (2005), pp. 43-46 (MRRRAH).

⁴⁰⁶⁹ Cf. J. RUIVO (1999), pp. 101-110 (MARRCA).

Procedencia	Peso	Módulo	Posición cuño	Conservación	Nº de Referencia-Inventario-Museo- Colección y otros datos de interés
Almadenejos (Ciudad Real) 1976 ⁴⁰⁷⁰	4,09 grs.	20 mm.	2 h	----	TSH. Tesoro 26, nº 15. Nº en HDACR: 15
Almadenes de Pozoblanco (Córdoba) 1925 ⁴⁰⁷¹	3,97 grs.	22 mm.	6 h	----	TSH. Tesoro 8, Lote I a. nº 27. Nº en M.A.P. Córdoba: 5.374. Nº en THAP: 52
Cogollos de Guadix (Granada) 1958 ⁴⁰⁷²	3,89 grs.	19 mm.	10 h	----	TSH. Tesoro 17, nº 24. Nº en M.A.P. Granada: 7.018
El Centenillo (Jaén) 1920 ⁴⁰⁷³	----	----	----	----	TSH. Tesoro 9, nº 133. Nº en NHRSM: 40
	----	----	----	----	TSH. Tesoro 9, nº 134. Nº en NHRSM: 40
Idanha-a-Velha I (Portugal) ⁴⁰⁷⁴	----	----	----	----	7 monedas. Nº en TIVDRIDA: 213-219
La Oliva (Iznatoraf, Jaén) 1861 ⁴⁰⁷⁵	3,65 grs.	19,3 mm.	3 h	----	TSH. Tesoro 24, nº 201. Mommsen, nº 1- S (Mommsen marca "Clase prima (P), seconda (S),..."). Nº en MRRRAH: 201-O
	3,84 grs.	20 mm.	11 h	Buena	TSH. Tesoro 24, nº 202. Mommsen, nº 1- S (Mommsen marca "Clase prima (P), seconda (S),..."). Nº en MRRRAH: 202-O
	3,86 grs.	18,9 mm.	12 h	----	TSH. Tesoro 24, nº 203. Mommsen, nº 1- S (Mommsen marca "Clase prima (P), seconda (S),..."). Nº en MRRRAH: 203-O
	3,56 grs.	19,8 mm.	9 h	----	TSH. Tesoro 24, nº 204. Mommsen, nº 1- S (Mommsen marca "Clase prima (P), seconda (S),..."). Nº en MRRRAH: 204-O
	----	----	----	----	1 moneda más en listado de Mommsen
Marrubiales de Córdoba (Córdoba) 1916 ⁴⁰⁷⁶	3,83 grs.	----	----	----	TSH. Tesoro 7, nº 73. Nº en FORs: 87
Santa Elena (Jaén) 1903 ⁴⁰⁷⁷	----	----	----	----	TSH. Tesoro 18, nº 126
	----	----	----	----	TSH. Tesoro 18, nº 127
	----	----	----	----	TSH. Tesoro 18, nº 128
	----	----	----	----	TSH. Tesoro 18, nº 129
	----	----	----	----	TSH. Tesoro 18, nº 130
Torre de Juan Abad (Ciudad Real) 1934 ⁴⁰⁷⁸	4,01 grs.	18 mm.	12 h	----	TSH. Tesoro 12, nº 90. Nº en TDRRTJA: 90. Nº en HTRRM: 455
Villa del Río (Córdoba) 1874 ⁴⁰⁷⁹	----	----	----	----	TSH. Tesoro 28. 2 monedas

⁴⁰⁷⁰ Cf. A. CANTO GARCÍA (1987), pp. 293-317 (HDACR); F. CHAVES TRISTÁN (1996), pp. 344-354 (TSH).

⁴⁰⁷¹ Cf. S. DE LOS SANTOS GENER (1941), pp. 69-75 (THAP); F. CHAVES TRISTÁN (1996), pp. 105-119 (TSH).

⁴⁰⁷² Cf. A. MENDOZA EGUARAS (1978), pp. 25-52; F. CHAVES TRISTÁN (1996), pp. 198-206 (TSH); A. PADILLA ARROBA. y M. A. MARÍN DÍAZ (2000b), pp. 39-75.

⁴⁰⁷³ Cf. H. W. SANDARS (1921), pp. 179-186 (NHRSM); F. CHAVES TRISTÁN (1996), pp. 120-126 (TSH).

⁴⁰⁷⁴ Cf. COIN HOARDS III (1977), p. 54; L. VILLARONGA I GARRIGA (1980a), pp. 103-117; C. BLÁZQUEZ CERRATO (1987-1988), pp. 105-142, nº 52; L. VILLARONGA I GARRIGA (1993), nº 60; P. P. RIPOLLÈS ALEGRE y M. M. LLORENS (2002), p. 515.

⁴⁰⁷⁵ Cf. TH. MOMMSEN (1863), pp. 15 y ss.; F. CHAVES TRISTÁN (1996), pp. 244-340 (TSH); F. CHAVES TRISTÁN (2005), pp. 33-38 y 163-247 (MRRRAH).

⁴⁰⁷⁶ Cf. M. H. CRAWFORD (1969a), pp. 79-93 (FORs); F. CHAVES TRISTÁN (1996), pp. 93-104 (TSH).

⁴⁰⁷⁷ Cf. F. CHAVES TRISTÁN (1996), pp. 207-213 (TSH).

⁴⁰⁷⁸ Cf. C. M. RIVERO y F. MATEU Y LLOPIS (1935), pp. 28 y ss. (HTRRM); J. M. VIDAL BARDÁN (1982), pp. 79-96 (TDRRTJA); F. CHAVES TRISTÁN (1996), pp. 138-176 (TSH).

LA CIRCULACIÓN MONETARIA EN EL SUR PENINSULAR DURANTE
EL PERIODO ROMANO-REPUBLICANO

Esporádicos

Anv. Cabeza galeada de *Roma* a la derecha; detrás, *TRIGE* hacia arriba; delante, signo de valor *X*. Gráfica de puntos.

Rev. Juno diademada en cuadriga a derecha, con cetro en la mano izquierda y riendas en la derecha; detrás, Victoria coronándola; debajo de las patas de los caballos, *C· CVR*; en exergo, *ROMA*; Gráfica lineal.

Ref.: *RRC. 223/1*; Sydenham 436. *Roma*.

Procedencia	Peso	Módulo	Posición cuño	Conservación	Nº de Referencia-Inventario-Museo- Colección y otros datos de interés
Chões de Alpompe (Santarém, Portugal) ⁴⁰⁸⁰	3,78 grs.	18 mm.	1 h	----	Nº en MARRCA: Esporádicos 18
Muda el Pelo (Sierra de Fuentes, Cáceres) ⁴⁰⁸¹	----	----	----	----	1 moneda

141 a. C.

Denarios de L. IVLI

Tesorillos

Anv. Cabeza galeada de *Roma* a derecha; detrás, signo de valor *XVI*. Gráfica de puntos.

Rev. Dióscuros a caballo a derecha; debajo, *L·IVLI*; en exergo, *ROMA*. Gráfica lineal.

Ref.: *RRC. 224/1*; Sydenham 443. *Roma*.

Procedencia	Peso	Módulo	Posición cuño	Conservación	Nº de Referencia-Inventario-Museo- Colección y otros datos de interés
Alcalá del Río (Sevilla) 1979 ⁴⁰⁸²	3,85 grs.	20 mm.	6 h	Buena	TSH. Tesoro 6, nº 37
Cortijo del Álamo (Jódar, Jaén) 1957 ⁴⁰⁸³	3,55 grs.	18,6 mm.	----	----	TSH. Tesoro 47, nº 2. Nº en TDRCA: 2
El Centenillo (Jaén) 1920 ⁴⁰⁸⁴	----	----	----	----	TSH. Tesoro 9, nº 135. Nº en NHRSM: 47
	----	----	----	----	TSH. Tesoro 9, nº 136. Nº en NHRSM: 47
	----	----	----	----	TSH. Tesoro 9, nº 137. Nº en NHRSM: 47

⁴⁰⁷⁹ Cf. F. CHAVES TRISTÁN (1996), p. 362 (TSH); F. CHAVES TRISTÁN (2005), pp. 43-46 (MRRRAH).

⁴⁰⁸⁰ Cf. J. RUIVO (1999), pp. 101-110 (MARRCA).

⁴⁰⁸¹ Cf. J. MALUQUER DE MOTES (1959), p. 150; C. BLÁZQUEZ CERRATO (2002a), p. 143.

⁴⁰⁸² Cf. F. CHAVES TRISTÁN (1996), pp. 79-92 (TSH).

⁴⁰⁸³ Cf. M. LÓPEZ SERRANO (1958), pp. 25-48 (TDRCA); F. CHAVES TRISTÁN (1996), pp. 447-459 (TSH).

⁴⁰⁸⁴ Cf. H. W. SANDARS (1921), pp. 179-186 (NHRSM); F. CHAVES TRISTÁN (1996), pp. 120-126 (TSH).

	---	---	---	---	TSH. Tesoro 9, nº 138. Nº en NHRSM: 47
El Centenillo (Jaén) Junio 1911 ⁴⁰⁸⁵	---	---	---	---	TSH. Tesoro 16, nº 16. Nº en NRRCC: 12
Idanha-a-Velha I (Portugal) ⁴⁰⁸⁶	---	---	---	---	3 monedas. Nº en TIVDRIDA: 220-222
La Oliva (Iznatoraf, Jaén) 1861 ⁴⁰⁸⁷	3,73 grs.	19,5 mm.	10 h	Regular	TSH. Tesoro 24, nº 205. Mommsen, nº 5-S (Mommsen marca "Clase prima (P), seconda (S),..."). Nº en MRRRAH: 205-O
	3,67 grs.	20,5 mm.	8 h	Buena	TSH. Tesoro 24, nº 206. Mommsen, nº 5-S (Mommsen marca "Clase prima (P), seconda (S),..."). Nº en MRRRAH: 206-O
	3,95 grs.	19,7 mm.	2 h	Regular	TSH. Tesoro 24, nº 207. Mommsen, nº 5-S (Mommsen marca "Clase prima (P), seconda (S),..."). Nº en MRRRAH: 207-O
Marrubiales de Córdoba (Córdoba) 1916 ⁴⁰⁸⁸	4,26 grs.	---	---	---	TSH. Tesoro 7, nº 74. Nº en FORs: 88
	3,87 grs.	---	---	---	TSH. Tesoro 7, nº 75. Nº en FORs: 89
Riotinto (Huelva) 1903 ⁴⁰⁸⁹	---	---	---	---	TSH. Tesoro 20, nº 6
Tejares, Los (Cerro del Berruoco, Salamanca) ⁴⁰⁹⁰	---	---	---	---	Nº en EACB: 14
Torre de Juan Abad (Ciudad Real) 1934 ⁴⁰⁹¹	4,17 grs.	18 mm.	10 h	---	TSH. Tesoro 12, nº 91. Nº en TDRRTJA: 93. Nº en HTRRM: 469
	4,02 grs.	18 mm.	5 h	---	TSH. Tesoro 12, nº 92. Nº en TDRRTJA: 94. Nº en HTRRM: 470
	3,77 grs.	18 mm.	10 h	---	TSH. Tesoro 12, nº 93. Nº en TDRRTJA: 95. Nº en HTRRM: 471
	3,47 grs.	19,5 mm.	2 h	---	TSH. Tesoro 12, nº 94. Nº en TDRRTJA: 96. Nº en HTRRM: 472
Torres o Cazlona (Jaén) 1618 ⁴⁰⁹²	---	---	---	---	TSH. Tesoro 11, nº 36
Valdesalor (Cáceres) ⁴⁰⁹³	3,60 grs.	19,6 mm.	---	---	Nº en DV: 5
Villa del Río (Córdoba) 1874 ⁴⁰⁹⁴	---	---	---	---	TSH. Tesoro 28. 8 monedas

⁴⁰⁸⁵ Cf. G. F. HILL y H. W. SANDARS (1912), pp. 63-69 (NRRCC); F. CHAVES TRISTÁN (1996), pp. 194-197 (TSH).

⁴⁰⁸⁶ Cf. COIN HOARDS III (1977), p. 54; L. VILLARONGA I GARRIGA (1980a), pp. 103-117; C. BLÁZQUEZ CERRATO (1987-1988), pp. 105-142, nº 52; L. VILLARONGA I GARRIGA (1993), nº 60; P. P. RIPOLLÈS ALEGRE y M. M. LLORENS (2002), p. 515.

⁴⁰⁸⁷ Cf. TH. MOMMSEN (1863), pp. 15 y ss.; F. CHAVES TRISTÁN (1996), pp. 244-340 (TSH); F. CHAVES TRISTÁN (2005), pp. 33-38 y 163-247 (MRRRAH).

⁴⁰⁸⁸ Cf. M. H. CRAWFORD (1969a), pp. 79-93 (FORs); F. CHAVES TRISTÁN (1996), pp. 93-104 (TSH).

⁴⁰⁸⁹ Cf. R. A. G. CARSON (1952), pp. 129-130; F. CHAVES TRISTÁN (1996), pp. 230-233 (TSH).

⁴⁰⁹⁰ Cf. P. C. MORÁN (1924), pp. 22-24 (EACB); J. MALUQUER DE MOTES (1956), p. 116; C. BLÁZQUEZ CERRATO (2002a), pp. 52-53.

⁴⁰⁹¹ Cf. C. M. RIVERO y F. MATEU Y LLOPIS (1935), pp. 28 y ss. (HTRRM); J. M. VIDAL BARDÁN (1982), pp. 79-96 (TDRRTJA); F. CHAVES TRISTÁN (1996), pp. 138-176 (TSH).

⁴⁰⁹² Cf. F. CHAVES TRISTÁN (1996), pp. 130-137 (TSH).

⁴⁰⁹³ Cf. C. CALLEJO SERRANO (1965a), pp. 39-69 (DV); H. J. HILDEBRANT (1979), pp. 113-135; C. BLÁZQUEZ CERRATO (2002a), pp. 52-56.

⁴⁰⁹⁴ Cf. F. CHAVES TRISTÁN (1996), p. 362 (TSH); F. CHAVES TRISTÁN (2005), pp. 43-46 (MRRRAH).

LA CIRCULACIÓN MONETARIA EN EL SUR PENINSULAR DURANTE
EL PERIODO ROMANO-REPUBLICANO

Museos

Anv. Cabeza galeada de *Roma* a derecha; detrás, signo de valor *XVI*. Gráfica de puntos.
Rev. Dióscuros a caballo a derecha; debajo, *L·IVLLI*; en exergo, *ROMA*. Gráfica lineal.
Ref.: *RRC*. 224/1; Sydenham 443. *Roma*.

Procedencia	Peso	Módulo	Posición cuño	Conservación	Nº de Referencia-Inventario-Museo- Colección y otros datos de interés
Museo Arqueológico de Badajoz ⁴⁰⁹⁵	----	----	----	----	Nº en DCRMAB: 33

Denarios de L. ATILI NOM

Tesorillos

Anv. Cabeza galeada de *Roma* a derecha; detrás, signo de valor *XVI*. Gráfica de puntos.
Rev. Victoria en biga a derecha, con fusta en la mano derecha y riendas en la izquierda;
debajo, *L·ATILI*; en exergo, *NOM*. Gráfica lineal.
Ref.: *RRC*. 225/1; Sydenham 444. *Roma*.

Procedencia	Peso	Módulo	Posición cuño	Conservación	Nº de Referencia-Inventario-Museo- Colección y otros datos de interés
La Oliva (Iznatoraf, Jaén) 1848 ⁴⁰⁹⁶	----	----	----	----	TSH. Tesoro 32, nº 4. No en MRRRAH
La Oliva (Iznatoraf, Jaén) 1861 ⁴⁰⁹⁷	3,87 grs.	18,5 mm.	1 h	----	TSH. Tesoro 24, nº 208. Mommsen, nº 6- S (Mommsen marca "Clase prima (P), seconda (S),..."). Nº en MRRRAH: 208-O
	----	----	----	----	1 moneda más en listado de Mommsen
Santa Elena (Jaén) 1903 ⁴⁰⁹⁸	----	----	----	----	TSH. Tesoro 18, nº 132
Santana da Carnota (Alenquer, Portugal) ⁴⁰⁹⁹	3,751 grs.	----	9 h	----	Nº en RSSC: 9. Museo Nacional de Arqueología e Etnología, Belem (Lisboa)

Denarios de C. TITINI

Tesorillos

Anv. Cabeza galeada de *Roma* a derecha; detrás, signo de valor *XVI*. Gráfica de puntos.

⁴⁰⁹⁵ Cf. O. GIL FARRÉS (1946-1947), pp. 32-36 (DCRMAB); C. BLÁZQUEZ CERRATO (2002a), pp. 83-86.

⁴⁰⁹⁶ Cf. F. CHAVES TRISTÁN (1996), pp. 366-368 (TSH); F. CHAVES TRISTÁN (2005), pp. 33-38 (MRRRAH).

⁴⁰⁹⁷ Cf. TH. MOMMSEN (1863), pp. 15 y ss.; F. CHAVES TRISTÁN (1996), pp. 244-340 (TSH); F. CHAVES TRISTÁN (2005), pp. 33-38 y 163-247 (MRRRAH).

⁴⁰⁹⁸ Cf. F. CHAVES TRISTÁN (1996), pp. 207-213 (TSH).

⁴⁰⁹⁹ Cf. J. R. VIEGAS y R. PARREIRA (1984), pp. 79-91+ Lám 11-17 (RSSC).

Rev. Victoria con látigo en biga a derecha; debajo, *C·TITINI*; en exergo, *ROMA*. Gráfica lineal.

Ref.: *RRC*. 226/1 (en todos los que se da referencia, pertenecen al grupo a); Sydenham 445. *Roma*.

Procedencia	Peso	Módulo	Posición cuño	Conservación	Nº de Referencia-Inventario-Museo- Colección y otros datos de interés
Almadenejos (Ciudad Real) 1976 ⁴¹⁰⁰	3,85 grs.	17 mm.	6 h	----	TSH. Tesoro 26, nº 16. Nº en HDACR: 16. Nº en M. P. Ciudad Real: 87-13-329
Chiclana de Segura (Jaén) 1972 ⁴¹⁰¹	3,87 grs.	17,5 mm.	10 h	Buena	TSH. Tesoro 3, nº 8. Nº en M.A.P. Jaén: 00250. Nº en TPCHS: 8
Córdoba 1873 ó 1874 ⁴¹⁰²	----	----	----	----	1 moneda. Mencionada por Francisco Mateos Gago
El Centenillo (Jaén) 1920 ⁴¹⁰³	----	----	----	----	TSH. Tesoro 9, nº 139. Nº en NHRSM: 46 (<i>RRC</i> . 226.1 a)
Idanha-a-Velha I (Portugal) ⁴¹⁰⁴	----	----	----	----	Nº en TIVDRIDA: 223
La Oliva (Iznatoraf, Jaén) 1861 ⁴¹⁰⁵	3,62 grs.	15 mm.	3 h	----	TSH. Tesoro 24, nº 209. Mommsen, nº 8-S (Mommsen marca "Clase prima (P), seconda (S),..."). Nº en MRRAH: 209-O (<i>RRC</i> . 226.1 a)
Orce (Granada) 1940 ⁴¹⁰⁶	3,70 grs.	----	----	----	TSH. Tesoro 27, nº 3. Nº en TDROG: 9 (<i>RRC</i> . 226.1 a)
Santa Elena (Jaén) 1903 ⁴¹⁰⁷	----	----	----	----	TSH. Tesoro 18, nº 133
Torre de Juan Abad (Ciudad Real) 1934 ⁴¹⁰⁸	3,65 grs.	16,5 mm.	5 h	----	TSH. Tesoro 12, nº 95. Nº en TDRRTJA: 91. Nº en HTRRM: 473 (<i>RRC</i> . 226.1 a)
	3,12 grs.	16 mm.	5 h	----	TSH. Tesoro 12, nº 96. Nº en TDRRTJA: 92. Nº en HTRRM: 474 (<i>RRC</i> . 226.1 a)
Torres o Cazlona (Jaén) 1618 ⁴¹⁰⁹	----	----	----	----	TSH. Tesoro 11, nº 37

Esporádicos

Anv. Cabeza galeada de *Roma* a derecha; detrás, signo de valor *XVI*. Gráfica de puntos.

Rev. Victoria con látigo en biga a derecha; debajo, *C·TITINI*; en exergo, *ROMA*. Gráfica lineal.

⁴¹⁰⁰ Cf. A. CANTO GARCÍA (1987), pp. 293-317 (HDACR); F. CHAVES TRISTÁN (1996), pp. 344-354 (TSH).

⁴¹⁰¹ Cf. L. AVELLÁ y P. RODRÍGUEZ (1983), pp. 23-41 (TPCHS); F. CHAVES TRISTÁN (1996), pp. 58-60 (TSH).

⁴¹⁰² Cf. F. CHAVES TRISTÁN (2005), pp. 43-44 (MRRAH).

⁴¹⁰³ Cf. H. W. SANDARS (1921), pp. 179-186 (NHRSM); F. CHAVES TRISTÁN (1996), pp. 120-126 (TSH).

⁴¹⁰⁴ Cf. COIN HOARDS III (1977), p. 54; L. VILLARONGA I GARRIGA (1980a), pp. 103-117; C. BLÁZQUEZ CERRATO (1987-1988), pp. 105-142, nº 52; L. VILLARONGA I GARRIGA (1993), nº 60; P. P. RIPOLLÉS ALEGRE y M. M. LLORENS (2002), p. 515.

⁴¹⁰⁵ Cf. TH. MOMMSEN (1863), pp. 15 y ss.; F. CHAVES TRISTÁN (1996), pp. 244-340 (TSH); F. CHAVES TRISTÁN (2005), pp. 33-38 y 163-247 (MRRAH).

⁴¹⁰⁶ Cf. F. MATEU Y LLOPIS (1958b), pp. 173-191, nº 975; G. NIETO (1959), pp. 843-848 (TDROG); M. H. CRAWFORD (1969b), nº 211; F. CHAVES TRISTÁN (1996), pp. 355-361 (TSH).

⁴¹⁰⁷ Cf. F. CHAVES TRISTÁN (1996), pp. 207-213 (TSH).

⁴¹⁰⁸ Cf. C. M. RIVERO y F. MATEU Y LLOPIS (1935), pp. 28 y ss. (HTRRM); J. M. VIDAL BARDÁN (1982), pp. 79-96 (TDRRTJA); F. CHAVES TRISTÁN (1996), pp. 138-176 (TSH).

⁴¹⁰⁹ Cf. F. CHAVES TRISTÁN (1996), pp. 130-137 (TSH).

LA CIRCULACIÓN MONETARIA EN EL SUR PENINSULAR DURANTE
EL PERIODO ROMANO-REPUBLICANO

Ref.: *RRC. 226/1 a; Sydenham 445. Roma.*

Procedencia	Peso	Módulo	Posición cuño	Conservación	Nº de Referencia-Inventario-Museo- Colección y otros datos de interés
Villanueva de Córdoba (Córdoba) ⁴¹¹⁰	2,86 grs.	17,3 mm.	3 h	----	Nº en M.A.P. Córdoba: 28.265

140 a. C.

Denarios de M. AVF RVS

Tesorillos

Anv. Cabeza galeada de *Roma* a derecha; detrás, signo de valor *XVI*; delante y debajo de la barbilla, *RVS*. Gráfica de puntos.

Rev. Júpiter, sosteniendo riendas y cetro en la mano izquierda y lanzando rayos con la izquierda; debajo de las patas de los caballos, *M·AVF*; en exergo, *ROMA*. Gráfica lineal.
Ref.: *RRC. 227/1 a; Sydenham 446. Roma.*

Procedencia	Peso	Módulo	Posición cuño	Conservación	Nº de Referencia-Inventario-Museo- Colección y otros datos de interés
Córdoba 1873 ó 1874 ⁴¹¹¹	----	----	----	----	1 moneda. Mencionada por Francisco Mateos Gago
Idanha-a-Velha I (Portugal) ⁴¹¹²	----	----	----	----	5 monedas. Nº en TIVDRIDA: 224-228

Denarios de C. VAL C. F FLAC

Tesorillos

Anv. Cabeza galeada de *Roma* a derecha; detrás, signo de valor *XVI*. Gráfica de puntos.

Rev. Victoria en biga a derecha, con riendas en la mano derecha y fusta en la izquierda; encima, *FLAC*; debajo, *C·VAL·C·F*; en exergo, *ROMA*. Gráfica lineal.

Ref.: *RRC. 228/1; Sydenham 441. Roma.*

Procedencia	Peso	Módulo	Posición cuño	Conservación	Nº de Referencia-Inventario-Museo- Colección y otros datos de interés
Córdoba 1873 ó 1874 ⁴¹¹³	----	----	----	----	1 moneda. Mencionada por Francisco Mateos Gago y por D. Jacobo Zóbel de Zangróniz

⁴¹¹⁰ Cf. A. ARÉVALO GONZÁLEZ (1996), pp. 51-82.

⁴¹¹¹ Cf. F. CHAVES TRISTÁN (2005), pp. 43-44 (MRRRAH).

⁴¹¹² Cf. COIN HOARDS III (1977), p. 54; L. VILLARONGA I GARRIGA (1980a), pp. 103-117; C. BLÁZQUEZ CERRATO (1987-1988), pp. 105-142, nº 52; L. VILLARONGA I GARRIGA (1993), nº 60; P. P. RIPOLLÈS ALEGRE y M. M. LLORENS (2002), p. 515.

⁴¹¹³ Cf. F. CHAVES TRISTÁN (2005), pp. 43-44 (MRRRAH).

El Centenillo (Jaén) 1920 ⁴¹¹⁴	----	----	----	----	TSH. Tesoro 9, nº 140. Nº en NHRSM: 12
	----	----	----	----	TSH. Tesoro 9, nº 141. Nº en NHRSM: 12
	----	----	----	----	TSH. Tesoro 9, nº 142. Nº en NHRSM: 12
Idanha-a-Velha I (Portugal) ⁴¹¹⁵	----	----	----	----	Nº en TIVDRIDA: 229
Las Casiruelas (Orellana de la Sierra, Badajoz) 1930 ⁴¹¹⁶	3,85 grs.	18,80 mm.	----	----	Nº en SDRROS: 20
Villa del Río (Córdoba) 1874 ⁴¹¹⁷	----	----	----	----	TSH. Tesoro 28. 7 monedas

Anv. Cabeza galeada de *Roma* a derecha; detrás, signo de valor X. Gráfica de puntos.
 Rev. Victoria en biga a derecha, con riendas en la mano derecha y fusta en izquierda; encima, *FLAC*; debajo, *C·VAL·C·F*; en exergo, *ROMA*. Gráfica lineal.
 Ref.: *RRC*. 228/2; Sydenham 440. *Roma*.

Procedencia	Peso	Módulo	Posición cuño	Conservación	Nº de Referencia-Inventario-Museo-Colección y otros datos de interés
Castillo de las Guardas (Sevilla) 1856 ⁴¹¹⁸	3,59 grs.	19 mm.	8 h	Buena	TSH. Tesoro 14, nº 33. Nº en M.A.P. Sevilla: 33 (números entre 1.980-7 a 1.980-113, sin individualizar los ejemplares)
	3,63 grs.	19 mm.	11 h	Buena	TSH. Tesoro 14, nº 34. Nº en M.A.P. Sevilla: 34 (números entre 1.980-7 a 1.980-113, sin individualizar los ejemplares)
<i>Castulo</i> (Linares, Jaén) 1978 ⁴¹¹⁹	3,79 grs.	----	6 h	----	TSH. Tesoro 23, nº 13. Nº en HDRC: 13
	3,89 grs.	----	12 h	----	TSH. Tesoro 23, nº 14. Nº en HDRC: 14
Chiclana de Segura (Jaén) 1972 ⁴¹²⁰	3,60 grs.	17,5 mm.	7 h	Buena	TSH. Tesoro 3, nº 9. Nº en M.A.P. Jaén: 00246. Nº en TPCHS: 9
El Centenillo (Jaén) Junio 1911 ⁴¹²¹	----	----	----	----	TSH. Tesoro 16, nº 17. Nº en NRRCC: 10
Idanha-a-Velha I (Portugal) ⁴¹²²	----	----	----	----	8 monedas. Nº en TIVDRIDA: 220-237

⁴¹¹⁴ Cf. H. W. SANDARS (1921), pp. 179-186 (NHRSM); F. CHAVES TRISTÁN (1996), pp. 120-126 (TSH).

⁴¹¹⁵ Cf. COIN HOARDS III (1977), p. 54; L. VILLARONGA I GARRIGA (1980a), pp. 103-117; C. BLÁZQUEZ CERRATO (1987-1988), pp. 105-142, nº 52; L. VILLARONGA I GARRIGA (1993), nº 60; P. P. RIPOLLÈS ALEGRE y M. M. LLORENS (2002), p. 515.

⁴¹¹⁶ Cf. D. VAQUERIZO GIL (1987), pp. 873-893 (SDRROS); C. BLÁZQUEZ CERRATO (2002a), p. 37.

⁴¹¹⁷ Cf. F. CHAVES TRISTÁN (1996), p. 362 (TSH); F. CHAVES TRISTÁN (2005), pp. 43-46 (MRRRAH).

⁴¹¹⁸ Cf. J. HERNÁNDEZ DÍAZ, A. SANCHO CORBACHO y F. COLLANTES DE TERÁN (1943), pp. 309 y 313; F. FERNÁNDEZ y C. MARTÍN (1994), pp. 7-39; F. CHAVES TRISTÁN (1996), pp. 178-188 (TSH).

⁴¹¹⁹ Cf. E. COLLANTES PÉREZ-ARDÁ (1978), pp. 19-24 (HDRC); F. CHAVES TRISTÁN (1996), pp. 238-243 (TSH).

⁴¹²⁰ Cf. L. AVELLÁ y P. RODRÍGUEZ (1983), pp. 23-41 (TPCHS); F. CHAVES TRISTÁN (1996), pp. 58-60 (TSH).

⁴¹²¹ Cf. G. F. HILL y H. W. SANDARS (1912), pp. 63-69 (NRRCC); F. CHAVES TRISTÁN (1996), pp. 194-197 (TSH).

⁴¹²² Cf. COIN HOARDS III (1977), p. 54; L. VILLARONGA I GARRIGA (1980a), pp. 103-117; C. BLÁZQUEZ CERRATO (1987-1988), pp. 105-142, nº 52; L. VILLARONGA I GARRIGA (1993), nº 60; P. P. RIPOLLÈS ALEGRE y M. M. LLORENS (2002), p. 515.

LA CIRCULACIÓN MONETARIA EN EL SUR PENINSULAR DURANTE
EL PERIODO ROMANO-REPUBLICANO

La Oliva (Iznatoraf, Jaén) 1861 ⁴¹²³	3,84 grs.	18 mm.	10 h	Buena	TSH. Tesoro 24, nº 210. Mommsen, nº 10-S (Mommsen marca "Clase prima (P), seconda (S),..."). Nº en MRRRAH: 210-O
	3,69 grs.	20 mm.	4 h	----	TSH. Tesoro 24, nº 211. Mommsen, nº 10-S (Mommsen marca "Clase prima (P), seconda (S),..."). Nº en MRRRAH: 211-O
	3,58 grs.	19 mm.	6 h	----	TSH. Tesoro 24, nº 212. Mommsen, nº 10-S (Mommsen marca "Clase prima (P), seconda (S),..."). Nº en MRRRAH: 212-O
	3,87 grs.	20 mm.	10 h	----	TSH. Tesoro 24, nº 213. Mommsen, nº 10-S (Mommsen marca "Clase prima (P), seconda (S),..."). Nº en MRRRAH: 213-O
	3,83 grs.	19 mm.	7 h	----	TSH. Tesoro 24, nº 214. Mommsen, nº 10-S (Mommsen marca "Clase prima (P), seconda (S),..."). Nº en MRRRAH: 214-O
	3,85 grs.	18 mm.	11 h	----	TSH. Tesoro 24, nº 215. Mommsen, nº 10-S (Mommsen marca "Clase prima (P), seconda (S),..."). Nº en MRRRAH: 215-O
	3,80 grs.	20 mm.	11 h	Buena	TSH. Tesoro 24, nº 216. Mommsen, nº 10-S (Mommsen marca "Clase prima (P), seconda (S),..."). Nº en MRRRAH: 216-O
	3,83 grs.	20 mm.	11 h	----	TSH. Tesoro 24, nº 217. Mommsen, nº 10-S (Mommsen marca "Clase prima (P), seconda (S),..."). Nº en MRRRAH: 217-O
	3,76 grs.	20 mm.	3 h	----	TSH. Tesoro 24, nº 218. Mommsen, nº 10-S (Mommsen marca "Clase prima (P), seconda (S),..."). Nº en MRRRAH: 218-O
	3,76 grs.	21 mm.	9 h	----	TSH. Tesoro 24, nº 219. Mommsen, nº 10-S (Mommsen marca "Clase prima (P), seconda (S),..."). Nº en MRRRAH: 219-O
	3,73 grs.	19 mm.	5 h	Regular	TSH. Tesoro 24, nº 220. Mommsen, nº 10-S (Mommsen marca "Clase prima (P), seconda (S),..."). Nº en MRRRAH: 220-O
Torre de Juan Abad (Ciudad Real) 1934 ⁴¹²⁴	3,9 grs.	18 mm.	10 h	----	TSH. Tesoro 12, nº 97. Nº en TDRRTJA: 97. Nº en HTRRM: 305
	3,87 grs.	18,5 mm.	7 h	----	TSH. Tesoro 12, nº 98. Nº en TDRRTJA: 98. Nº en HTRRM: 306
	3,44 grs.	17 mm.	7 h	Regular	TSH. Tesoro 12, nº 99. Nº en TDRRTJA: 99. Nº en HTRRM: 307
	3,66 grs.	19,5 mm.	11 h	----	TSH. Tesoro 12, nº 100. Nº en TDRRTJA: 100. Nº en HTRRM: 308
	3,71 grs.	17 mm.	7 h	Buena	TSH. Tesoro 12, nº 101. Nº en TDRRTJA: 101. Nº en HTRRM: 309
	3,35 grs.	19 mm.	3 h	Regular	TSH. Tesoro 12, nº 102. Nº en TDRRTJA: 102. Nº en HTRRM: 310
Villanueva de Córdoba (Córdoba) 1958 ⁴¹²⁵	3,61 grs.	20 mm.	7 h	Regular	TSH. Tesoro 5, nº 8. Nº en M.A.P. Córdoba: C

Anv. Cabeza galeada de *Roma* a derecha; detrás, signo de valor *XVI* ó *X*. Gráfica de puntos.

Rev. Victoria en biga a derecha, con riendas en la mano derecha y fusta en la izquierda; encima, *FLAC*; debajo, *C·VAL·C·F*; en exergo, *ROMA*. Gráfica lineal.

Ref.: *RRC*. 228/1 ó 2; Sydenham 440 ó 441. *Roma*.

⁴¹²³ Cf. TH. MOMMSEN (1863), pp. 15 y ss.; F. CHAVES TRISTÁN (1996), pp. 244-340 (TSH); F. CHAVES TRISTÁN (2005), pp. 33-38 y 163-247 (MRRRAH).

⁴¹²⁴ Cf. C. M. RIVERO y F. MATEU Y LLOPIS (1935), pp. 28 y ss. (HTRRM); J. M. VIDAL BARDÁN (1982), pp. 79-96 (TDRRTJA); F. CHAVES TRISTÁN (1996), pp. 138-176 (TSH).

⁴¹²⁵ Cf. F. CHAVES TRISTÁN (1996), pp. 66-78 (TSH).

Procedencia	Peso	Módulo	Posición cuño	Conservación	Nº de Referencia-Inventario-Museo- Colección y otros datos de interés
Santa Elena (Jaén) 1903 ⁴¹²⁶	----	----	----	----	TSH. Tesoro 18, nº 134
	----	----	----	----	TSH. Tesoro 18, nº 135
	----	----	----	----	TSH. Tesoro 18, nº 136
	----	----	----	----	TSH. Tesoro 18, nº 137
	----	----	----	----	TSH. Tesoro 18, nº 138
Torres o Cazlona (Jaén) 1618 ⁴¹²⁷	----	----	----	----	TSH. Tesoro 11, nº 38

Esporádicos

Anv. Cabeza galeada de *Roma* a derecha; detrás, signo de valor *X*. Gráfica de puntos.
 Rev. Victoria en biga, con riendas en la derecha y fusta en izquierda, a derecha; encima, *FLAC*; debajo, *C·VAL·C·F*; en exergo, *ROMA*. Gráfica lineal.
 Ref.: *RRC*. 228/2; Sydenham 440. *Roma*.

Procedencia	Peso	Módulo	Posición cuño	Conservación	Nº de Referencia-Inventario-Museo- Colección y otros datos de interés
Guadix (Granada) ⁴¹²⁸	3,44 grs.	20 mm.	8 h	Forado	Colección Vallecillos de Guadix, lote 88, nº 7
Hornachuelos (Ribera del Fresno, Badajoz) ⁴¹²⁹	3,42 grs.	18 mm.	1 h	----	Nº en ENPHRFB: 28

Museos

Anv. Cabeza galeada de *Roma* a derecha; detrás, signo de valor *X*. Gráfica de puntos.
 Rev. Victoria en biga a derecha, con riendas en la mano derecha y fusta en la izquierda;
 encima, *FLAC*; debajo, *C·VAL·C·F*; en exergo, *ROMA*. Gráfica lineal.
 Ref.: *RRC*. 228/2; Sydenham 440. *Roma*.

Procedencia	Peso	Módulo	Posición cuño	Conservación	Nº de Referencia-Inventario-Museo- Colección y otros datos de interés
Museo Arqueológico y Etnológico de Granada ⁴¹³⁰	3,8 grs.	18,5 mm.	3 h	----	Nº en MRMAG: 15. Nº en M.A.P. Granada: 636

139 a. C.

Denarios de M. AVRELI COTA

Tesorillos

Anv. Cabeza galeada de *Roma* con un raro variante de collar de perlas, a derecha;

⁴¹²⁶ Cf. F. CHAVES TRISTÁN (1996), pp. 207-213 (TSH).

⁴¹²⁷ Cf. F. CHAVES TRISTÁN (1996), pp. 130-137 (TSH).

⁴¹²⁸ Cf. A. PADILLA ARROBA (2003) (en preparación).

⁴¹²⁹ Cf. F. J. JIMÉNEZ ÁVILA (1990) (ENPHRFB); M. P. GARCÍA-BELLIDO (1993b), p. 88;
 C. BLÁZQUEZ CERRATO (2002a), pp. 135-140.

⁴¹³⁰ Cf. M. A. MARÍN DÍAZ y A. PADILLA ARROBA (1999), pp. 359-386 (MRMAG).

LA CIRCULACIÓN MONETARIA EN EL SUR PENINSULAR DURANTE
EL PERIODO ROMANO-REPUBLICANO

detrás, signo de valor X; delante, *COTA*. Gráfica de puntos.

Rev. Hércules en biga a derecha, con maza en la mano derecha y riendas en la izquierda; la biga es tirada por centauros que en sus manos llevan una palma; debajo de las patas de los centauros, *M·AVRELI*. Gráfica lineal.

Ref.: *RRC. 229/1 b*; Sydenham 428. *Roma*.

Procedencia	Peso	Módulo	Posición cuño	Conservación	Nº de Referencia-Inventario-Museo- Colección y otros datos de interés
Almadenejos (Ciudad Real) 1976 ⁴¹³¹	3,71 grs.	18 mm.	1 h	----	TSH. Tesoro 26, nº 17. Nº en HDACR: 17

Anv. Cabeza galeada de *Roma* a derecha; detrás, signo de valor X; delante, *COTA*. Gráfica de puntos.

Rev. Hércules en biga a derecha, con maza en la mano derecha y riendas en la izquierda; la biga es tirada por centauros que en sus manos llevan una palma; debajo de las patas de los centauros, *M·AVRELI*. Gráfica lineal.

Ref.: *RRC. 229/1 -*. *Roma*.

Procedencia	Peso	Módulo	Posición cuño	Conservación	Nº de Referencia-Inventario-Museo- Colección y otros datos de interés
Idanha-a-Velha I (Portugal) ⁴¹³²	----	----	----	----	Nº en TIVDRIDA: 238
La Oliva (Iznatoraf, Jaén) 1861 ⁴¹³³	----	----	----	----	2 monedas
Puebla de los Infantes I (Sevilla) 1985 ⁴¹³⁴	2,3 grs.	18 mm.	8 h	Mala. Quemada. ¿Denario forrado?	TSH. Tesoro 19, nº 69. Nº en CPI: 69
Torre de Juan Abad (Ciudad Real) 1934 ⁴¹³⁵	3,91 grs.	18 mm.	1 h	----	TSH. Tesoro 12, nº 103. Nº en TDRRTJA: 103. Nº en HTRRM: ¿618?
Torres o Cazlona (Jaén) 1618 ⁴¹³⁶	----	----	----	----	TSH. Tesoro 11, nº 39

Denarios de A. SPVRI

Tesorillos

Anv. Cabeza galeada de *Roma* a derecha; detrás, signo de valor X. Gráfica de puntos.

Rev. Diana en biga a derecha, con riendas en la mano derecha y fusta en la izquierda; debajo de las patas de los caballos, *A·SPVRI*; en exergo, *ROMA*. Gráfica lineal.

⁴¹³¹ Cf. A. CANTO GARCÍA (1987), pp. 293-317 (HDACR); F. CHAVES TRISTÁN (1996), pp. 344-354 (TSH).

⁴¹³² Cf. COIN HOARDS III (1977), p. 54; L. VILLARONGA I GARRIGA (1980a), pp. 103-117; C. BLÁZQUEZ CERRATO (1987-1988), pp. 105-142, nº 52; L. VILLARONGA I GARRIGA (1993), nº 60; P. P. RIPOLLÈS ALEGRE y M. M. LLORENS (2002), p. 515.

⁴¹³³ Cf. F. CHAVES TRISTÁN (1996), pp. 244-340 (TSH); F. CHAVES TRISTÁN (2005), pp. 33-38 (MRRRAH).

⁴¹³⁴ Cf. F. CHAVES TRISTÁN (1988), pp. 133-168 (CPI); F. CHAVES TRISTÁN (1996), pp. 214-229 (TSH).

⁴¹³⁵ Cf. C. M. RIVERO y F. MATEU Y LLOPIS (1935), pp. 28 y ss. (HTRRM); J. M. VIDAL BARDÁN (1982), pp. 79-96 (TDRRTJA); F. CHAVES TRISTÁN (1996), pp. 138-176 (TSH).

⁴¹³⁶ Cf. F. CHAVES TRISTÁN (1996), pp. 130-137 (TSH).

Ref.: RRC. 230/1; Sydenham 448. Roma.

Procedencia	Peso	Módulo	Posición cuño	Conservación	Nº de Referencia-Inventario-Museo- Colección y otros datos de interés
Cogollos de Guadix (Granada) 1958 ⁴¹³⁷	3,99 grs.	16 mm.	12 h	Buena	TSH. Tesoro 17, nº 25. Nº en M.A.P. Granada: 6.987
El Centenillo (Jaén) 1920 ⁴¹³⁸	----	----	----	----	TSH. Tesoro 9, nº 143. Nº en NHRSM: 9
Idanha-a-Velha I (Portugal) ⁴¹³⁹	----	----	----	----	2 monedas. Nº en TIVDRIDA: 239-240
La Oliva (Iznatoraf, Jaén) 1861 ⁴¹⁴⁰	3,62 grs.	17 mm.	8 h	----	TSH. Tesoro 24, nº 221. Mommsen, nº 36-P (Mommsen marca "Clase prima (P), seconda (S),..."). Nº en MRRAH: 221-O
	3,89 grs.	17 mm.	7 h	----	TSH. Tesoro 24, nº 222. Mommsen, nº 36-P (Mommsen marca "Clase prima (P), seconda (S),..."). Nº en MRRAH: 222-O
	3,32 grs.	18 mm.	5 h	----	TSH. Tesoro 24, nº 223. Mommsen, nº 36-P (Mommsen marca "Clase prima (P), seconda (S),..."). Nº en MRRAH: 223-O
	3,50 grs.	17 mm.	10 h	----	TSH. Tesoro 24, nº 224. Mommsen, nº 36-P (Mommsen marca "Clase prima (P), seconda (S),..."). Nº en MRRAH: 224-O
	3,92 grs.	18 mm.	9 h	Buena	TSH. Tesoro 24, nº 225. Mommsen, nº 36-P (Mommsen marca "Clase prima (P), seconda (S),..."). Nº en MRRAH: 225-O
	3,83 grs.	18 mm.	11 h	Buena	TSH. Tesoro 24, nº 226. Mommsen, nº 36-P (Mommsen marca "Clase prima (P), seconda (S),..."). Nº en MRRAH: 226-O
Puebla de los Infantes II (Sevilla) 1985 ⁴¹⁴¹	1,79 grs.	15 mm.	----	Mala. Denario fragmentado	TSH. Tesoro 19, nº 7 a
Santa Elena (Jaén) 1903 ⁴¹⁴²	----	----	----	----	TSH. Tesoro 18, nº 139
	----	----	----	----	TSH. Tesoro 18, nº 140
	----	----	----	----	TSH. Tesoro 18, nº 141
	----	----	----	----	TSH. Tesoro 18, nº 142
Torre de Juan Abad (Ciudad Real) 1934 ⁴¹⁴³	3,5 grs.	17 mm.	7 h	----	TSH. Tesoro 12, nº 104. Nº en TDRRTJA: 104. Nº en HTRRM: 296
Torres o Cazlona (Jaén) 1618 ⁴¹⁴⁴	----	----	----	----	TSH. Tesoro 11, nº 40

Esporádicos

Anv. Cabeza galeada de Roma a derecha; detrás, signo de valor X. Gráfica de puntos.

Rev. Diana en biga a derecha, con riendas en la mano derecha y fusta en la izquierda; debajo de las patas de los caballos, A-SPVRI; en exergo, ROMA. Gráfica lineal.

⁴¹³⁷ Cf. A. MENDOZA EGUARAS (1978), pp. 25-52; F. CHAVES TRISTÁN (1996), pp. 198-206 (TSH); A. PADILLA ARROBA. y M. A. MARÍN DÍAZ (2000b), pp. 39-75.

⁴¹³⁸ Cf. H. W. SANDARS (1921), pp. 179-186 (NHRSM); F. CHAVES TRISTÁN (1996), pp. 120-126 (TSH).

⁴¹³⁹ Cf. COIN HOARDS III (1977), p. 54; L. VILLARONGA I GARRIGA (1980a), pp. 103-117; C. BLÁZQUEZ CERRATO (1987-1988), pp. 105-142, nº 52; L. VILLARONGA I GARRIGA (1993), nº 60; P. P. RIPOLLÈS ALEGRE y M. M. LLORENS (2002), p. 515.

⁴¹⁴⁰ Cf. TH. MOMMSEN (1863), pp. 15 y ss.; F. CHAVES TRISTÁN (1996), pp. 244-340 (TSH); F. CHAVES TRISTÁN (2005), pp. 33-38 y 163-247 (MRRAH).

⁴¹⁴¹ Cf. F. CHAVES TRISTÁN (1988), pp. 133-168 (CPI); F. CHAVES TRISTÁN (1996), pp. 214-229 (TSH).

⁴¹⁴² Cf. F. CHAVES TRISTÁN (1996), pp. 207-213 (TSH).

⁴¹⁴³ Cf. C. M. RIVERO y F. MATEU Y LLOPIS (1935), pp. 28 y ss. (HTRRM); J. M. VIDAL BARDÁN (1982), pp. 79-96 (TDRRTJA); F. CHAVES TRISTÁN (1996), pp. 138-176 (TSH).

⁴¹⁴⁴ Cf. F. CHAVES TRISTÁN (1996), pp. 130-137 (TSH).

LA CIRCULACIÓN MONETARIA EN EL SUR PENINSULAR DURANTE
EL PERIODO ROMANO-REPUBLICANO

Ref.: RRC. 230/1; Sydenham 448. *Roma*.

Procedencia	Peso	Módulo	Posición cuño	Conservación	Nº de Referencia-Inventario-Museo- Colección y otros datos de interés
Venta Montañés (Guaro, Málaga) ⁴¹⁴⁵	----	----	12 h	Muy Buena	Nº en DRERHPM: 9. Colección particular

138 a. C.

Denarios de C. RENI

Tesorillos

Anv. Cabeza galeada de *Roma* a derecha; detrás, signo de valor X. Gráfica de puntos.
Rev. Juno Caprotina en biga de machos cabríos, a derecha; debajo, sobre exergo,
C-RENI; en exergo, *ROMA*.

Ref.: RRC. 231/1; Sydenham 432. *Roma*.

Procedencia	Peso	Módulo	Posición cuño	Conservación	Nº de Referencia-Inventario-Museo- Colección y otros datos de interés
Alcalá del Río (Sevilla) 1979 ⁴¹⁴⁶	4,1 grs.	16 mm.	3 h	Buena	TSH. Tesoro 6, nº 38
	3,8 grs.	17 mm.	10 h	Regular	TSH. Tesoro 6, nº 39
	3,85 grs.	17 mm.	5 h	Regular	TSH. Tesoro 6, nº 40
	3,7 grs.	17 mm.	9 h	Regular	TSH. Tesoro 6, nº 41
	3,72 grs.	17 mm.	7 h	Regular	TSH. Tesoro 6, nº 42
Almadenejos (Ciudad Real) 1976 ⁴¹⁴⁷	3,90 grs.	16 mm.	12 h	Buena	TSH. Tesoro 26, nº 18. Nº en HDACR: 18. Nº en M. P. Ciudad Real: 87-14-330
	3,80 grs.	17 mm.	11 h	----	TSH. Tesoro 26, nº 19. Nº en HDACR: 19
Almadenes de Pozoblanco (Córdoba) 1925 ⁴¹⁴⁸	3,6 grs.	18 mm.	4 h	Regular	TSH. Tesoro 8, Lote I a, nº 28. Nº en M.A.P. Córdoba: 5.297. Nº en THAP: 43
	3,82 grs.	17 mm.	7 h	Regular	TSH. Tesoro 8, Lote I a, nº 29. Nº en M.A.P. Córdoba: 5.297 (Bis) Nº en THAP: -
	----	----	----	----	TSH. Tesoro 8, Lote II, nº 1. Nº en THAP: 5. En colección privada.
	----	----	----	----	TSH. Tesoro 8, Lote II, nº 2. Nº en THAP: 5. En colección privada.
Castillo de las Guardas (Sevilla) 1856 ⁴¹⁴⁹	3,84 grs.	17 mm.	11 h	Buena	TSH. Tesoro 14, nº 35. Nº en M.A.P. Sevilla: 35 (números entre 1.980-7 a 1.980-113, sin individualizar los ejemplares)
	3,99 grs.	17 mm.	1 h	Buena	TSH. Tesoro 14, nº 36. Nº en M.A.P. Sevilla: 36 (números entre 1.980-7 a 1.980-113, sin individualizar los ejemplares)

⁴¹⁴⁵ Cf. C. GOZALBES CRAVIOTO (1991-1992), pp. 99-114 (DRERHPM).

⁴¹⁴⁶ Cf. F. CHAVES TRISTÁN (1996), pp. 79-92 (TSH).

⁴¹⁴⁷ Cf. A. CANTO GARCÍA (1987), pp. 293-317 (HDACR); F. CHAVES TRISTÁN (1996), pp. 344-354 (TSH).

⁴¹⁴⁸ Cf. S. DE LOS SANTOS GENER (1941), pp. 69-75 (THAP); F. CHAVES TRISTÁN (1996), pp. 105-119 (TSH).

⁴¹⁴⁹ Cf. J. HERNÁNDEZ DÍAZ, A. SANCHO CORBACHO y F. COLLANTES DE TERÁN (1943), pp. 309 y 313; F. FERNÁNDEZ y C. MARTÍN (1994), pp. 7-39; F. CHAVES TRISTÁN (1996), pp. 178-188 (TSH).

<i>Castulo</i> (Linares, Jaén) 1978 ⁴¹⁵⁰	3,83 grs.	----	2 h	----	TSH. Tesoro 23, nº 15. Nº en HDRC: 15
	3,98 grs.	----	9 h	----	TSH. Tesoro 23, nº 16. Nº en HDRC: 16
Citania de Sanfins (Porto, Portugal) 1950 ⁴¹⁵¹	3,37 grs.	----	----	----	Nº en DMAE: 5
	2,94 grs.	----	----	----	Nº en DMAE: 6
El Centenillo (Jaén) 1920 ⁴¹⁵²	----	----	----	----	TSH. Tesoro 9, nº 144. Nº en NHRSM: 33
	----	----	----	----	TSH. Tesoro 9, nº 145. Nº en NHRSM: 33
	----	----	----	----	TSH. Tesoro 9, nº 146. Nº en NHRSM: 33
	----	----	----	----	TSH. Tesoro 9, nº 147. Nº en NHRSM: 33
	----	----	----	----	TSH. Tesoro 9, nº 149. Nº en NHRSM: 33
	----	----	----	----	TSH. Tesoro 9, nº 150. Nº en NHRSM: 33
	----	----	----	----	TSH. Tesoro 9, nº 151. Nº en NHRSM: 33
	----	----	----	----	TSH. Tesoro 9, nº 152. Nº en NHRSM: 33
	----	----	----	----	TSH. Tesoro 9, nº 153. Nº en NHRSM: 33
	----	----	----	----	TSH. Tesoro 9, nº 154. Nº en NHRSM: 33
El Centenillo (Jaén) Junio 1911 ⁴¹⁵³	----	----	----	----	TSH. Tesoro 16, nº 18. Nº en NRRCC: 11
Fuente de Cantos (Badajoz) Antes de 1955 ⁴¹⁵⁴	3,58 grs.	16,2 mm.	2 h	Buena	TSH. Tesoro 39, nº 9. Nº en TDRRFC: 9. Nº en M.A.C. Bañolas: 215
	3,39 grs.	17,5 mm.	9 h	----	TSH. Tesoro 39, nº 10. Nº en TDRRFC: 10. Nº en M.A.C. Bañolas: 216
Idanha-a-Velha I (Portugal) ⁴¹⁵⁵	----	----	----	----	31 monedas. Nº en TIVDRIDA: 241-271
La Loba (Fuenteobejuna, Córdoba) ⁴¹⁵⁶	3,36 grs.	----	----	Regular	TSH. Tesoro 1, nº 2. Nº en HMLL: A-2. Ubicación: C I-14, muro 152, ángulo SE de la casa
La Oliva (Iznatoraf, Jaén) 1861 ⁴¹⁵⁷	3,78 grs.	19 mm.	3 h	Buena	TSH. Tesoro 24, nº 227. Mommsen, nº 9-S (Mommsen marca "Clase prima (P), seconda (S),..."). Nº en MRRRAH: 227-O
	3,62 grs.	16,5 mm.	3 h	----	TSH. Tesoro 24, nº 228. Mommsen, nº 9-S (Mommsen marca "Clase prima (P), seconda (S),..."). Nº en MRRRAH: 228-O

⁴¹⁵⁰ Cf. E. COLLANTES PÉREZ-ARDÁ (1978), pp. 19-24 (HDRC); F. CHAVES TRISTÁN (1996), pp. 238-243 (TSH).

⁴¹⁵¹ Cf. M. CASTRO HIPÓLITO (1960-1961), p. 42, nº 50; M. H. CRAWFORD (1969b), nº 463; R. M. S. CENTENO (1987), pp. 50-53; C. BLÁZQUEZ CERRATO (1992), pp. 25-35 (DMAE).

⁴¹⁵² Cf. H. W. SANDARS (1921), pp. 179-186 (NHRSM); F. CHAVES TRISTÁN (1996), pp. 120-126 (TSH).

⁴¹⁵³ Cf. G. F. HILL y H. W. SANDARS (1912), pp. 63-69 (NRRCC); F. CHAVES TRISTÁN (1996), pp. 194-197 (TSH).

⁴¹⁵⁴ Cf. J. CHINCHILLA (1982), pp. 97-126 (TDRRFC); F. CHAVES TRISTÁN (1996), pp. 383-413 (TSH).

⁴¹⁵⁵ Cf. COIN HOARDS III (1977), p. 54; L. VILLARONGA I GARRIGA (1980a), pp. 103-117; C. BLÁZQUEZ CERRATO (1987-1988), pp. 105-142, nº 52; L. VILLARONGA I GARRIGA (1993), nº 60; P. P. RIPOLLÈS ALEGRE y M. M. LLORENS (2002), p. 515.

⁴¹⁵⁶ Cf. F. CHAVES TRISTÁN (1996), pp. 51-54 (TSH); F. CHAVES TRISTÁN y P. OTERO MORÁN (2002), pp. 172-174 (HMLL).

⁴¹⁵⁷ Cf. TH. MOMMSEN (1863), pp. 15 y ss.; F. CHAVES TRISTÁN (1996), pp. 244-340 (TSH); F. CHAVES TRISTÁN (2005), pp. 33-38 y 163-247 (MRRRAH).

LA CIRCULACIÓN MONETARIA EN EL SUR PENINSULAR DURANTE
EL PERIODO ROMANO-REPUBLICANO

	3,65 grs.	18,8 mm.	3 h	----	TSH. Tesoro 24, nº 229. Mommsen, nº 9-S (Mommsen marca "Clase prima (P), seconda (S),..."). Nº en MRRRAH: 229-O
	3,55 grs.	16,8 mm.	12 h	----	TSH. Tesoro 24, nº 230. Mommsen, nº 9-S (Mommsen marca "Clase prima (P), seconda (S),..."). Nº en MRRRAH: 230-O
	3,82 grs.	17 mm.	2 h	Buena	TSH. Tesoro 24, nº 231. Mommsen, nº 9-S (Mommsen marca "Clase prima (P), seconda (S),..."). Nº en MRRRAH: 231-O
	3,78 grs.	16 mm.	5 h	----	TSH. Tesoro 24, nº 232. Mommsen, nº 9-S (Mommsen marca "Clase prima (P), seconda (S),..."). Nº en MRRRAH: 232-O
	3,73 grs.	16,1 mm.	1 h	----	TSH. Tesoro 24, nº 233. Mommsen, nº 9-S (Mommsen marca "Clase prima (P), seconda (S),..."). Nº en MRRRAH: 233-O
	3,89 grs.	16 mm.	5 h	----	TSH. Tesoro 24, nº 234. Mommsen, nº 9-S (Mommsen marca "Clase prima (P), seconda (S),..."). Nº en MRRRAH: 234-O
	3,77 grs.	17,5 mm.	3 h	----	TSH. Tesoro 24, nº 235. Mommsen, nº 9-S (Mommsen marca "Clase prima (P), seconda (S),..."). Nº en MRRRAH: 235-O
	3,64 grs.	17 mm.	3 h	----	TSH. Tesoro 24, nº 236. Mommsen, nº 9-S (Mommsen marca "Clase prima (P), seconda (S),..."). Nº en MRRRAH: 236-O
	3,66 grs.	16 mm.	4 h	Buena	TSH. Tesoro 24, nº 237. Mommsen, nº 9-S (Mommsen marca "Clase prima (P), seconda (S),..."). Nº en MRRRAH: 237-O
	3,97 grs.	16,5 mm.	6 h	----	TSH. Tesoro 24, nº 238. Mommsen, nº 9-S (Mommsen marca "Clase prima (P), seconda (S),..."). Nº en MRRRAH: 238-O
	3,89 grs.	15,2 mm.	11 h	----	TSH. Tesoro 24, nº 239. Mommsen, nº 9-S (Mommsen marca "Clase prima (P), seconda (S),..."). Nº en MRRRAH: 239-O
	3,65 grs.	17 mm.	2 h	----	TSH. Tesoro 24, nº 240. Mommsen, nº 9-S (Mommsen marca "Clase prima (P), seconda (S),..."). Nº en MRRRAH: 240-O
	3,85 grs.	17 mm.	12 h	Buena	TSH. Tesoro 24, nº 241. Mommsen, nº 9-S (Mommsen marca "Clase prima (P), seconda (S),..."). Nº en MRRRAH: 241-O
	3,55 grs.	16,5 mm.	9 h	----	TSH. Tesoro 24, nº 242. Mommsen, nº 9-S (Mommsen marca "Clase prima (P), seconda (S),..."). Nº en MRRRAH: 242-O
	3,86 grs.	17 mm.	9 h	Buena	TSH. Tesoro 24, nº 243. Mommsen, nº 9-S (Mommsen marca "Clase prima (P), seconda (S),..."). Nº en MRRRAH: 243-O
	3,74 grs.	17 mm.	11 h	----	TSH. Tesoro 24, nº 244. Mommsen, nº 9-S (Mommsen marca "Clase prima (P), seconda (S),..."). Nº en MRRRAH: 244-O
	3,50 grs.	17 mm.	1 h	----	TSH. Tesoro 24, nº 245. Mommsen, nº 9-S (Mommsen marca "Clase prima (P), seconda (S),..."). Nº en MRRRAH: 245-O
	3,80 grs.	17 mm.	5 h	----	TSH. Tesoro 24, nº 246. Mommsen, nº 9-S (Mommsen marca "Clase prima (P), seconda (S),..."). Nº en MRRRAH: 246-O
	3,92 grs.	17,5 mm.	9 h	----	TSH. Tesoro 24, nº 247. Mommsen, nº 9-S (Mommsen marca "Clase prima (P), seconda (S),..."). Nº en MRRRAH: 247-O
	3,82 grs.	16,1 mm.	3 h	Buena	TSH. Tesoro 24, nº 248. Mommsen, nº 9-S (Mommsen marca "Clase prima (P), seconda (S),..."). Nº en MRRRAH: 248-O
	3,90 grs.	17 mm.	7 h	Buena	TSH. Tesoro 24, nº 249. Mommsen, nº 9-S (Mommsen marca "Clase prima (P), seconda (S),..."). Nº en MRRRAH: 249-O
Mahalimán (Constantina, Sevilla) 1982 ⁴¹⁵⁸	3,50 grs.	17 mm.	9 h	----	TSH. Tesoro 35, nº 4

⁴¹⁵⁸ Cf. F. CHAVES TRISTÁN (1996), pp. 371-373 (TSH).

Marrubiales de Córdoba (Córdoba) 1916 ⁴¹⁵⁹	3,98 grs.	----	----	----	TSH. Tesoro 7, nº 76. Nº en FORS: 73
	3,94 grs.	----	----	----	TSH. Tesoro 7, nº 77. Nº en FORS: 74
	3,92 grs.	----	----	----	TSH. Tesoro 7, nº 78. Nº en FORS: 75
	3,91 grs.	----	----	----	TSH. Tesoro 7, nº 79. Nº en FORS: 76
	3,90 grs.	----	----	----	TSH. Tesoro 7, nº 80. Nº en FORS: 77
	3,83 grs.	----	----	----	TSH. Tesoro 7, nº 81. Nº en FORS: 78
	3,81 grs.	----	----	----	TSH. Tesoro 7, nº 82. Nº en FORS: 79
	3,74 grs.	----	----	----	TSH. Tesoro 7, nº 83. Nº en FORS: 80
	3,72 grs.	----	----	----	TSH. Tesoro 7, nº 84. Nº en FORS: 81
	3,71 grs.	----	----	----	TSH. Tesoro 7, nº 85. Nº en FORS: 82
	3,68 grs.	----	----	----	TSH. Tesoro 7, nº 86. Nº en FORS: 83
3,58 grs.	----	----	----	TSH. Tesoro 7, nº 87. Nº en FORS: 84	
3,06 grs.	----	----	----	TSH. Tesoro 7, nº 88. Nº en FORS: 85	
<i>Mentesa?</i> (Jaén) ¿1953? ⁴¹⁶⁰	3,65 grs.	16 mm.	6 h	Regular	TSH. Tesoro 42, nº 10. Nº en MMAPSantos: 50. Nº en M.A.P. Córdoba: 12.042
Orce (Granada) 1940 ⁴¹⁶¹	3,85 grs.	----	----	----	TSH. Tesoro 27, nº 4. Nº en TDROG: 8
Puebla de los Infantes I (Sevilla) 1985 ⁴¹⁶²	3,5 grs.	17 mm.	6 h	Regular	TSH. Tesoro 19, nº 70. Nº en CPI: 70
	3,2 grs.	17 mm.	9 h	Mala. Quemada. ¿Denario forrado?	TSH. Tesoro 19, nº 71. Nº en CPI: 71
	3,8 grs.	16 mm.	7 h	Regular	TSH. Tesoro 19, nº 72. Nº en CPI: 72
	2,9 grs.	16 mm.	11 h	Mala. Fragmentada y quemada	TSH. Tesoro 19, nº 73. Nº en CPI: 73
	3,1 grs.	17 mm.	7 h	Regular. Quemada	TSH. Tesoro 19, nº 74. Nº en CPI: 74
	3,2 grs.	16 mm.	1 h	Mala. Quemada	TSH. Tesoro 19, nº 75. Nº en CPI: 75
Riotinto (Huelva) 1903 ⁴¹⁶³	----	----	----	----	TSH. Tesoro 20, nº 7
	----	----	----	----	TSH. Tesoro 20, nº 8
Santa Elena (Jaén) 1903 ⁴¹⁶⁴	----	----	----	----	TSH. Tesoro 18, nº 143
	----	----	----	----	TSH. Tesoro 18, nº 144
	----	----	----	----	TSH. Tesoro 18, nº 145
	----	----	----	----	TSH. Tesoro 18, nº 146
	----	----	----	----	TSH. Tesoro 18, nº 147
	----	----	----	----	TSH. Tesoro 18, nº 148
	----	----	----	----	TSH. Tesoro 18, nº 149
Santa Elena (Jaén) 1936 ⁴¹⁶⁵	3,90 grs.	17 mm.	12 h	----	TSH. Tesoro 22, nº 3
Tamuja (Botija, Cáceres) ⁴¹⁶⁶	3,5 grs.	18 mm.	10 h	Muy Mala. Forrado y por su conservación ha perdido el baño o forro de plata, quedando sólo el alma de bronce	Nº en HMCE: 208

⁴¹⁵⁹ Cf. M. H. CRAWFORD (1969a), pp. 79-93 (FORS); F. CHAVES TRISTÁN (1996), pp. 93-104 (TSH).

⁴¹⁶⁰ Cf. S. DE LOS SANTOS GENER (1953), pp. 28 y ss. (MMAPSantos); F. CHAVES TRISTÁN (1996), pp. 434-440 (TSH).

⁴¹⁶¹ Cf. F. MATEU Y LLOPIS (1958b), pp. 173-191, nº 975; G. NIETO (1959), pp. 843-848 (TDROG); M. H. CRAWFORD (1969b), nº 211; F. CHAVES TRISTÁN (1996), pp. 355-361 (TSH).

⁴¹⁶² Cf. F. CHAVES TRISTÁN (1988), pp. 133-168 (CPI); F. CHAVES TRISTÁN (1996), pp. 214-229 (TSH).

⁴¹⁶³ Cf. R. A. G. CARSON (1952), pp. 129-130; F. CHAVES TRISTÁN (1996), pp. 230-233 (TSH).

⁴¹⁶⁴ Cf. F. CHAVES TRISTÁN (1996), pp. 207-213 (TSH).

⁴¹⁶⁵ Cf. F. CHAVES TRISTÁN (1996), pp. 235-237 (TSH).

⁴¹⁶⁶ Cf. F. CHAVES TRISTÁN (2006), pp. 363-392 (HMCE).

LA CIRCULACIÓN MONETARIA EN EL SUR PENINSULAR DURANTE
EL PERIODO ROMANO-REPUBLICANO

Tejares, Los (Cerro del Berrueco, Salamanca) ⁴¹⁶⁷	----	----	----	----	Nº en EACB: 2
Torre de Juan Abad (Ciudad Real) 1934 ⁴¹⁶⁸	4,08 grs.	17 mm.	12 h	----	TSH. Tesoro 12, nº 105. Nº en TDRRTJA: 113. Nº en HTRRM: 367
	4,02 grs.	18,5 mm.	6 h	Buena	TSH. Tesoro 12, nº 106. Nº en TDRRTJA: 114. Nº en HTRRM: 368
	3,93 grs.	16 mm.	2 h	----	TSH. Tesoro 12, nº 107. Nº en TDRRTJA: 115. Nº en HTRRM: 369
	3,85 grs.	16 mm.	4 h	----	TSH. Tesoro 12, nº 108. Nº en TDRRTJA: 116. Nº en HTRRM: 370
	3,74 grs.	16 mm.	2 h	----	TSH. Tesoro 12, nº 109. Nº en TDRRTJA: 117. Nº en HTRRM: 371
	3,57 grs.	16 mm.	9 h	----	TSH. Tesoro 12, nº 110. Nº en TDRRTJA: 118. Nº en HTRRM: 372
	3,66 grs.	16 mm.	3 h	----	TSH. Tesoro 12, nº 111. Nº en TDRRTJA: 119. Nº en HTRRM: 373
	3,5 grs.	16 mm.	12 h	----	TSH. Tesoro 12, nº 112. Nº en TDRRTJA: 120. Nº en HTRRM: 374
Torres o Cazlona (Jaén) 1618 ⁴¹⁶⁹	----	----	----	----	TSH. Tesoro 11, nº 41
Valdesalor (Cáceres) ⁴¹⁷⁰	3,40 grs.	16,80 mm.	----	----	Nº en DV: 155
Villa del Río (Córdoba) 1874 ⁴¹⁷¹	----	----	----	----	TSH. Tesoro 28. 22 monedas

Excavaciones

Anv. Cabeza galeada de *Roma* a derecha; detrás, signo de valor X. Gráfica de puntos.
Rev. Juno Caprotina en biga de machos cabríos a derecha; debajo, sobre exergo, *C-RENI*; en exergo, *ROMA*.
Ref.: *RRC*. 231/1; Sydenham 432. *Roma*.

Procedencia	Peso	Módulo	Posición cuño	Conservación	Nº de Referencia-Inventario-Museo- Colección y otros datos de interés
Cerro del Berrueco (Salamanca) 1923 ⁴¹⁷²	3,73 grs.	----	11 h	----	----
Idanha-a-Velha I (Portugal) ⁴¹⁷³	----	----	----	----	1 moneda

⁴¹⁶⁷ Cf. P. C. MORÁN (1924), pp. 22-24 (EACB); J. MALUQUER DE MOTES (1956), p. 116; C. BLÁZQUEZ CERRATO (2002a), pp. 52-53.

⁴¹⁶⁸ Cf. C. M. RIVERO y F. MATEU Y LLOPIS (1935), pp. 28 y ss. (HTRRM); J. M. VIDAL BARDÁN (1982), pp. 79-96 (TDRRTJA); F. CHAVES TRISTÁN (1996), pp. 138-176 (TSH).

⁴¹⁶⁹ Cf. F. CHAVES TRISTÁN (1996), pp. 130-137 (TSH).

⁴¹⁷⁰ Cf. C. CALLEJO SERRANO (1965a), pp. 39-69 (DV); H. J. HILDEBRANT (1979), pp. 113-135; C. BLÁZQUEZ CERRATO (2002a), pp. 52-56.

⁴¹⁷¹ Cf. F. CHAVES TRISTÁN (1996), p. 362 (TSH); F. CHAVES TRISTÁN (2005), pp. 43-46 (MRRRAH).

⁴¹⁷² Cf. C. ALFARO ASINS (1985), pp. 137-149 (C. Alfaro apunta la posibilidad de que tanto el denario de *C. RENI* como el de *tu. r. i. a. s. u* pudiesen pertenecer al tesorillo de 283 denarios republicanos que apareció a comienzos de siglo en Los Tejares (Cerca del Berrueco) y que fue parcialmente publicado por P. Moran (Cf. C. P. MORÁN (1924), pp. 22-24); C. BLÁZQUEZ CERRATO (1992), pp. 61-62).

⁴¹⁷³ Cf. I. PEREIRA, J. P. BOST y J. HIERNARD (1974) (FCM); MATEU Y LLOPIS, F. (1947-1948), pp. 55-95, nº 259.

Esporádicos

Anv. Cabeza galeada de *Roma* a derecha; detrás, signo de valor *X*. Gráfica de puntos.
Rev. Juno Caprotina en biga de manos cabríos a derecha; debajo, sobre exergo, *C-RENI*;
en exergo, *ROMA*.

Ref.: *RRC*. 231/1; Sydenham 432. *Roma*.

Procedencia	Peso	Módulo	Posición cuño	Conservación	Nº de Referencia-Inventario-Museo- Colección y otros datos de interés
Almería ⁴¹⁷⁴	3,90 grs.	16 mm.	7 h	Regular	Nº en MHRDMAA: II.19. Nº en M.A.P. Almería: 53.967
Hornachuelos (Ribera del Fresno, Badajoz) ⁴¹⁷⁵	3,51 grs.	17 mm.	1 h	Moneda perforada	Nº en ENPHRFB: 14
Valbuena (Cártama, Málaga) ⁴¹⁷⁶	----	16,1 mm.	4 h	----	Nº en MPERRHPM: 11. Colección particular.

Museos

Anv. Cabeza galeada de *Roma* a derecha; detrás, signo de valor *X*. Gráfica de puntos.
Rev. Juno Caprotina en biga de machos cabríos, a derecha; debajo, sobre exergo,
C-RENI; en exergo, *ROMA*.

Ref.: *RRC*. 231/1; Sydenham 432. *Roma*.

Procedencia	Peso	Módulo	Posición cuño	Conservación	Nº de Referencia-Inventario-Museo- Colección y otros datos de interés
Museo Arqueológico de Badajoz ⁴¹⁷⁷	----	----	----	----	Nº en DCRMAB: 58
	----	----	----	----	Nº en DCRMAB: -
	----	----	----	----	Nº en DCRMAB: -
	----	----	----	----	Nº en DCRMAB: -
Museo Nacional de Arte Romano de Mérida (Badajoz) ⁴¹⁷⁸	3,83 grs.	15 mm.	2 h	----	Nº en CMAOPIMCP: 9

Denarios de CN. GELI

Tesorillos

Anv. Cabeza galeada de *Roma* a derecha; detrás, signo de valor *X*. Corona de laurel
Rev. Marte en cuadriga a derecha, con escudo en su mano izquierda, raptado a su esposa
Nero Nerensis; debajo, *CN·GEL(I)*; en exergo, *ROMA*. Gráfica lineal.

Ref.: *RRC*. 232/1; Sydenham 434 ó 434 a. *Roma*.

⁴¹⁷⁴ Cf. M. D. MOLINA GARRIDO (1986) (MHRDMAA).

⁴¹⁷⁵ Cf. F. J. JIMÉNEZ ÁVILA (1990) (ENPHRFB); M. P. GARCÍA-BELLIDO (1993b), p. 88;
C. BLÁZQUEZ CERRATO (2002a), pp. 135-140.

⁴¹⁷⁶ Cf. C. GOZALBES CRAVIOTO, E. MANCHEÑO ROMAN y J. C. ALCARAZ CARRIÓN
(1988), pp. 3-6 (MPERRHPM).

⁴¹⁷⁷ Cf. O. GIL FARRÉS (1946-1947), pp. 32-36 (DCRMAB); C. BLÁZQUEZ CERRATO
(2002a), pp. 83-86.

⁴¹⁷⁸ Cf. C. BLÁZQUEZ CERRATO (2002a), pp. 102-115 (CMAOPIMCP).

LA CIRCULACIÓN MONETARIA EN EL SUR PENINSULAR DURANTE
EL PERIODO ROMANO-REPUBLICANO

Procedencia	Peso	Módulo	Posición cuño	Conservación	Nº de Referencia-Inventario-Museo- Colección y otros datos de interés
Almadenejos (Ciudad Real) 1976 ⁴¹⁷⁹	3,60 grs.	20 mm.	12 h	----	TSH. Tesoro 26, nº 20. Nº en HDACR: 20
Citania de Sanfins (Porto, Portugal) 1950 ⁴¹⁸⁰	3,74 grs.	----	----	----	Nº en DMAE: 7
Cogollos de Guadix (Granada) 1958 ⁴¹⁸¹	3,95 grs.	18,5 mm.	3 h	Buena	TSH. Tesoro 17, nº 26. Nº en M.A.P. Granada: 7.007
El Centenillo (Jaén) 1920 ⁴¹⁸²	----	----	----	----	TSH. Tesoro 9, nº 155. Nº en NHRSM: 34
	----	----	----	----	TSH. Tesoro 9, nº 156. Nº en NHRSM: 34
	----	----	----	----	TSH. Tesoro 9, nº 157. Nº en NHRSM: 34
	----	----	----	----	TSH. Tesoro 9, nº 158. Nº en NHRSM: 34
	----	----	----	----	TSH. Tesoro 9, nº 159. Nº en NHRSM: 34
	----	----	----	----	TSH. Tesoro 9, nº 160. Nº en NHRSM: 34
	----	----	----	----	TSH. Tesoro 9, nº 161. Nº en NHRSM: 34
	----	----	----	----	TSH. Tesoro 9, nº 162. Nº en NHRSM: 34
	----	----	----	----	TSH. Tesoro 9, nº 163. Nº en NHRSM: 34
	----	----	----	----	TSH. Tesoro 9, nº 164. Nº en NHRSM: 34
----	----	----	----	TSH. Tesoro 9, nº 165. Nº en NHRSM: 34	
Idanha-a-Velha I (Portugal) ⁴¹⁸³	----	----	----	----	7 monedas. Nº en TIVDRIDA: 272-278
La Oliva (Iznatoraf, Jaén) 1861 ⁴¹⁸⁴	3,82 grs.	19,4 mm.	3 h	----	TSH. Tesoro 24, nº 250. Mommsen, nº 3- S (Mommsen marca "Clase prima (P), seconda (S),..."). Nº en MRRAH: 250-O
	3,82 grs.	20,6 mm.	1 h	----	TSH. Tesoro 24, nº 251. Mommsen, nº 3- S (Mommsen marca "Clase prima (P), seconda (S),..."). Nº en MRRAH: 251-O
	3,60 grs.	18,2 mm.	3 h	Buena	TSH. Tesoro 24, nº 252. Mommsen, nº 3- S (Mommsen marca "Clase prima (P), seconda (S),..."). Nº en MRRAH: 252-O
	3,72 grs.	19 mm.	11 h	Buena	TSH. Tesoro 24, nº 253. Mommsen, nº 3- S (Mommsen marca "Clase prima (P), seconda (S),..."). Nº en MRRAH: 253-O
	3,31 grs.	19 mm.	9 h	----	TSH. Tesoro 24, nº 254. Mommsen, nº 3- S (Mommsen marca "Clase prima (P), seconda (S),..."). Nº en MRRAH: 254-O

⁴¹⁷⁹ Cf. A. CANTO GARCÍA (1987), pp. 293-317 (HDACR); F. CHAVES TRISTÁN (1996), pp. 344-354 (TSH).

⁴¹⁸⁰ Cf. M. CASTRO HIPÓLITO (1960-1961), p. 42, nº 50; M. H. CRAWFORD (1969b), nº 463; R. M. S. CENTENO (1987), pp. 50-53; C. BLÁZQUEZ CERRATO (1992), pp. 25-35 (DMAE).

⁴¹⁸¹ Cf. A. MENDOZA EGUARAS (1978), pp. 25-52; F. CHAVES TRISTÁN (1996), pp. 198-206 (TSH); A. PADILLA ARROBA. y M. A. MARÍN DÍAZ (2000b), pp. 39-75.

⁴¹⁸² Cf. H. W. SANDARS (1921), pp. 179-186 (NHRSM); F. CHAVES TRISTÁN (1996), pp. 120-126 (TSH).

⁴¹⁸³ Cf. COIN HOARDS III (1977), p. 54; L. VILLARONGA I GARRIGA (1980a), pp. 103-117; C. BLÁZQUEZ CERRATO (1987-1988), pp. 105-142, nº 52; L. VILLARONGA I GARRIGA (1993), nº 60; P. P. RIPOLLÈS ALEGRE y M. M. LLORENS (2002), p. 515.

⁴¹⁸⁴ Cf. TH. MOMMSEN (1863), pp. 15 y ss.; F. CHAVES TRISTÁN (1996), pp. 244-340 (TSH); F. CHAVES TRISTÁN (2005), pp. 33-38 y 163-247 (MRRAH).

	3,71 grs.	20 mm.	11 h	Buena	TSH. Tesoro 24, nº 255. Mommsen, nº 3-S (Mommsen marca "Clase prima (P), seconda (S),..."). Nº en MRRRAH: 255-O
	3,84 grs.	20,2 mm.	5 h	Regular	TSH. Tesoro 24, nº 256. Mommsen, nº 3-S (Mommsen marca "Clase prima (P), seconda (S),..."). Nº en MRRRAH: 256-O
	3,74 grs.	18,7 mm.	9 h	---	TSH. Tesoro 24, nº 257. Mommsen, nº 3-S (Mommsen marca "Clase prima (P), seconda (S),..."). Nº en MRRRAH: 257-O
	3,65 grs.	19 mm.	12 h	Buena	TSH. Tesoro 24, nº 258. Mommsen, nº 3-S (Mommsen marca "Clase prima (P), seconda (S),..."). Nº en MRRRAH: 258-O
	3,88 grs.	18 mm.	12 h	Buena	TSH. Tesoro 24, nº 259. Mommsen, nº 3-S (Mommsen marca "Clase prima (P), seconda (S),..."). Nº en MRRRAH: 259-O
	3,91 grs.	18,6 mm.	1 h	---	TSH. Tesoro 24, nº 260. Mommsen, nº 3-S (Mommsen marca "Clase prima (P), seconda (S),..."). Nº en MRRRAH: 260-O
	3,90 grs.	18,5 mm.	7 h	Buena	TSH. Tesoro 24, nº 261. Mommsen, nº 3-S (Mommsen marca "Clase prima (P), seconda (S),..."). Nº en MRRRAH: 261-O
Marrubiales de Córdoba (Córdoba) 1916 ⁴¹⁸⁵	3,85 grs.	---	---	---	TSH. Tesoro 7, nº 89. Nº en FORS: 72
Pozoblanco (Córdoba) 1870 ⁴¹⁸⁶	---	---	---	---	TSH. Tesoro 2, nº 14
	---	---	---	---	TSH. Tesoro 2, nº 15
	---	---	---	---	TSH. Tesoro 2, nº 16
	---	---	---	---	TSH. Tesoro 2, nº 17
	---	---	---	---	TSH. Tesoro 2, nº 18
Riotinto (Huelva) 1903 ⁴¹⁸⁷	---	---	---	---	TSH. Tesoro 2, nº 19
Santa Elena (Jaén) 1903 ⁴¹⁸⁸	---	---	---	---	TSH. Tesoro 20, nº 9
	---	---	---	---	TSH. Tesoro 18, nº 150
	---	---	---	---	TSH. Tesoro 18, nº 151
	---	---	---	---	TSH. Tesoro 18, nº 152
Torre de Juan Abad (Ciudad Real) 1934 ⁴¹⁸⁹	---	---	---	---	TSH. Tesoro 18, nº 153
	3,92 grs.	18 mm.	11 h	---	TSH. Tesoro 12, nº 113. Nº en TDRRTJA: 105. Nº en HTRRM: 375
	3,99 grs.	19 mm.	2 h	Buena	TSH. Tesoro 12, nº 114. Nº en TDRRTJA: 106. Nº en HTRRM: 376
	3,8 grs.	18,5 mm.	4 h	---	TSH. Tesoro 12, nº 115. Nº en TDRRTJA: 107. Nº en HTRRM: 377
	3,79 grs.	18 mm.	5 h	Buena	TSH. Tesoro 12, nº 116. Nº en TDRRTJA: 108. Nº en HTRRM: 378
	4 grs.	18 mm.	5 h	Buena	TSH. Tesoro 12, nº 117. Nº en TDRRTJA: 109. Nº en HTRRM: 379
	3,68 grs.	18 mm.	7 h	---	TSH. Tesoro 12, nº 118. Nº en TDRRTJA: 110. Nº en HTRRM: 380
Torres o Cazlona (Jaén) 1618 ⁴¹⁹⁰	---	---	---	---	TSH. Tesoro 11, nº 42
Villa del Río (Córdoba) 1874 ⁴¹⁹¹	---	---	---	---	TSH. Tesoro 28. 5 monedas

⁴¹⁸⁵ Cf. M. H. CRAWFORD (1969a), pp. 79-93 (FORS); F. CHAVES TRISTÁN (1996), pp. 93-104 (TSH).

⁴¹⁸⁶ Cf. F. CHAVES TRISTÁN (1996), pp. 55-57 (TSH).

⁴¹⁸⁷ Cf. R. A. G. CARSON (1952), pp. 129-130; F. CHAVES TRISTÁN (1996), pp. 230-233 (TSH).

⁴¹⁸⁸ Cf. F. CHAVES TRISTÁN (1996), pp. 207-213 (TSH).

⁴¹⁸⁹ Cf. C. M. RIVERO y F. MATEU Y LLOPIS (1935), pp. 28 y ss. (HTRRM); J. M. VIDAL BARDÁN (1982), pp. 79-96 (TDRRTJA); F. CHAVES TRISTÁN (1996), pp. 138-176 (TSH).

⁴¹⁹⁰ Cf. F. CHAVES TRISTÁN (1996), pp. 130-137 (TSH).

⁴¹⁹¹ Cf. F. CHAVES TRISTÁN (1996), p. 362 (TSH); F. CHAVES TRISTÁN (2005), pp. 43-46 (MRRRAH).

LA CIRCULACIÓN MONETARIA EN EL SUR PENINSULAR DURANTE
EL PERIODO ROMANO-REPUBLICANO

Excavaciones

Anv. Cabeza galeada de *Roma* a derecha; detrás, signo de valor X. Corona de laurel.
Rev. Marte en quadriga a derecha, con escudo en su mano izquierda, raptado a su esposa Nero Nerensis; debajo, *CN·GEL(I)*; en exergo, *ROMA*. Gráfica lineal.
Ref.: *RRC*. 232/1; Sydenham 434 ó 434 a. *Roma*.

Procedencia	Peso	Módulo	Posición cuño	Conservación	Nº de Referencia-Inventario-Museo- Colección y otros datos de interés
Cáceres el Viejo ⁴¹⁹²	3,89 grs.	18 mm.	12 h	----	En colección particular de Cáceres

Museos

Anv. Cabeza galeada de *Roma* a derecha; detrás, signo de valor X. Corona de laurel.
Rev. Marte en quadriga a derecha, con escudo en su mano izquierda, raptado a su esposa Nero Nerensis; debajo, *CN·GEL(I)*; en exergo, *ROMA*. Gráfica lineal.
Ref.: *RRC*. 232/1; Sydenham 434 ó 434 a. *Roma*.

Procedencia	Peso	Módulo	Posición cuño	Conservación	Nº de Referencia-Inventario-Museo- Colección y otros datos de interés
Museo Arqueológico de Badajoz ⁴¹⁹³	----	----	----	----	Nº en DCRMAB: 32
	----	----	----	----	Nº en DCRMAB: -
Museo Nacional de Arte Romano de Mérida (Badajoz) ⁴¹⁹⁴	3,88 grs.	19 mm.	1 h	----	Nº en CMAOPIMCP: 10

Denarios de P. PAETVS

Tesorillos

Anv. Cabeza galeada de *Roma* a derecha; detrás, signo de valor X. Gráfica de puntos.
Rev. Dióscuros a caballo a derecha; debajo de las patas de los caballos, *P·PAETVS*; en exergo, *ROMA*. Gráfica lineal.
Ref.: *RRC*. 233/1; Sydenham 455. *Roma*.

Procedencia	Peso	Módulo	Posición cuño	Conservación	Nº de Referencia-Inventario-Museo- Colección y otros datos de interés
Almadenes de Pozoblanco (Córdoba) 1925 ⁴¹⁹⁵	3,81 grs.	19 mm.	3 h	----	TSH. Tesoro 8, Lote I a, nº 30. Nº en M.A.P. Córdoba: 5.327. Nº en THAP: 37

⁴¹⁹² Cf. A. SCHULTEN (1928), pp. 12 y ss. (AA 1927); A. SCHULTEN (1930), pp. 54 y ss. (AA 1928); A. SCHULTEN (1932), pp. 346 y ss. (AA 1930); M. BELTRÁN LLORIS (1973-1974), pp. 255-310 (PACCRCV); H. J. HILDEBRANT (1994), pp. 257-297 (CVSLS); C. BLÁZQUEZ CERRATO (2002a), pp. 60-68.

⁴¹⁹³ Cf. O. GIL FARRÉS (1946-1947), pp. 32-36 (DCRMAB); C. BLÁZQUEZ CERRATO (2002a), pp. 83-86.

⁴¹⁹⁴ Cf. C. BLÁZQUEZ CERRATO (2002a), pp. 102-115 (CMAOPIMCP).

⁴¹⁹⁵ Cf. S. DE LOS SANTOS GENER (1941), pp. 69-75 (THAP); F. CHAVES TRISTÁN (1996), pp. 105-119 (TSH).

Castillo de las Guardas (Sevilla) 1856 ⁴¹⁹⁶	3,47 grs.	19 mm.	5 h	Buena	TSH. Tesoro 14, nº 37. Nº en M.A.P. Sevilla: 37 (números entre 1.980-7 a 1.980-113, sin individualizar los ejemplares)
El Centenillo (Jaén) 1920 ⁴¹⁹⁷	----	----	----	----	TSH. Tesoro 9, nº 166. Nº en NHRSM: 13
	----	----	----	----	TSH. Tesoro 9, nº 167. Nº en NHRSM: 13
	----	----	----	----	TSH. Tesoro 9, nº 168. Nº en NHRSM: 13
	----	----	----	----	TSH. Tesoro 9, nº 169. Nº en NHRSM: 13
	----	----	----	----	TSH. Tesoro 9, nº 170. Nº en NHRSM: 13
Fuente de Cantos (Badajoz) Antes de 1955 ⁴¹⁹⁸	3,49 grs.	19,4 mm.	8 h	Buena	TSH. Tesoro 39, nº 11. Nº en TDRRFC: 11. Nº en M.A.C. Bañolas: 217
	3,75 grs.	19,2 mm.	11 h	Buena	TSH. Tesoro 39, nº 12. Nº en TDRRFC: 12. Nº en M.A.C. Bañolas: 218
Idanha-a-Velha I (Portugal) ⁴¹⁹⁹	----	----	----	----	11 monedas. Nº en TIVDRIDA: 279-289
La Oliva (Iznatoraf, Jaén) 1861 ⁴²⁰⁰	3,90 grs.	19,2 mm.	2 h	Buena	TSH. Tesoro 24, nº 262. Mommsen, nº 49-P (Mommsen marca "Clase prima (P), seconda (S),..."). Nº en MRRAH: 262-O
	3,58 grs.	18,6 mm.	5 h	----	TSH. Tesoro 24, nº 263. Mommsen, nº 49-P (Mommsen marca "Clase prima (P), seconda (S),..."). Nº en MRRAH: 263-O
	3,76 grs.	20 mm.	6 h	----	TSH. Tesoro 24, nº 264. Mommsen, nº 49-P (Mommsen marca "Clase prima (P), seconda (S),..."). Nº en MRRAH: 264-O
	3,50 grs.	19,2 mm.	7 h	Buena	TSH. Tesoro 24, nº 265. Mommsen, nº 49-P (Mommsen marca "Clase prima (P), seconda (S),..."). Nº en MRRAH: 265-O
	3,65 grs.	19,5 mm.	9 h	----	TSH. Tesoro 24, nº 266. Mommsen, nº 49-P (Mommsen marca "Clase prima (P), seconda (S),..."). Nº en MRRAH: 266-O
	3,74 grs.	20,5 mm.	7 h	Regular	TSH. Tesoro 24, nº 267. Mommsen, nº 49-P (Mommsen marca "Clase prima (P), seconda (S),..."). Nº en MRRAH: 267-O
	3,66 grs.	20,5 mm.	3 h	----	TSH. Tesoro 24, nº 268. Mommsen, nº 49-P (Mommsen marca "Clase prima (P), seconda (S),..."). Nº en MRRAH: 268-O
	3,74 grs.	19,2 mm.	4 h	----	TSH. Tesoro 24, nº 269. Mommsen, nº 49-P (Mommsen marca "Clase prima (P), seconda (S),..."). Nº en MRRAH: 269-O
	3,90 grs.	20,6 mm.	5 h	----	TSH. Tesoro 24, nº 270. Mommsen, nº 49-P (Mommsen marca "Clase prima (P), seconda (S),..."). Nº en MRRAH: 270-O
	3,80 grs.	20,5 mm.	7 h	Buena	TSH. Tesoro 24, nº 271. Mommsen, nº 49-P (Mommsen marca "Clase prima (P), seconda (S),..."). Nº en MRRAH: 271-O
3,89 grs.	18,8 mm.	3 h	----	TSH. Tesoro 24, nº 272. Mommsen, nº 49-P (Mommsen marca "Clase prima (P), seconda (S),..."). Nº en MRRAH: 272-O	

⁴¹⁹⁶ Cf. J. HERNÁNDEZ DÍAZ, A. SANCHO CORBACHO y F. COLLANTES DE TERÁN (1943), pp. 309 y 313; F. FERNÁNDEZ y C. MARTÍN (1994), pp. 7-39; F. CHAVES TRISTÁN (1996), pp. 178-188 (TSH).

⁴¹⁹⁷ Cf. H. W. SANDARS (1921), pp. 179-186 (NHRSM); F. CHAVES TRISTÁN (1996), pp. 120-126 (TSH).

⁴¹⁹⁸ Cf. J. CHINCHILLA (1982), pp. 97-126 (TDRRFC); F. CHAVES TRISTÁN (1996), pp. 383-413 (TSH).

⁴¹⁹⁹ Cf. COIN HOARDS III (1977), p. 54; L. VILLARONGA I GARRIGA (1980a), pp. 103-117; C. BLÁZQUEZ CERRATO (1987-1988), pp. 105-142, nº 52; L. VILLARONGA I GARRIGA (1993), nº 60; P. P. RIPOLLÈS ALEGRE y M. M. LLORENS (2002), p. 515.

⁴²⁰⁰ Cf. TH. MOMMSEN (1863), pp. 15 y ss.; F. CHAVES TRISTÁN (1996), pp. 244-340 (TSH); F. CHAVES TRISTÁN (2005), pp. 33-38 y 163-247 (MRRAH).

LA CIRCULACIÓN MONETARIA EN EL SUR PENINSULAR DURANTE
EL PERIODO ROMANO-REPUBLICANO

	3,84 grs.	20,5 mm.	5 h	----	TSH. Tesoro 24, nº 273. Mommsen, nº 49-P (Mommsen marca "Clase prima (P), seconda (S),..."). Nº en MRRRAH: 273-O
<i>Mentesa?</i> (Jaén) ¿1953? ⁴²⁰¹	3,79 grs.	21 mm.	3 h	Regular	TSH. Tesoro 42, nº 11. Nº en MMAPSantos: 43. Nº en M.A.P. Córdoba: 12.035
Montoro II (Córdoba) 1988 ⁴²⁰²	----	----	----	----	TSH. Tesoro 38, nº 14
Puebla de los Infantes I (Sevilla) 1985 ⁴²⁰³	3 grs.	19 mm.	2 h	Mala. Horadada	TSH. Tesoro 19, nº 76. Nº en CPI: 76
	2,5 grs.	18 mm.	1 h	Mala. Quemada	TSH. Tesoro 19, nº 77. Nº en CPI: 77
Santa Elena (Jaén) 1903 ⁴²⁰⁴	----	----	----	----	TSH. Tesoro 18, nº 154
	----	----	----	----	TSH. Tesoro 18, nº 155
	----	----	----	----	TSH. Tesoro 18, nº 156
	----	----	----	----	TSH. Tesoro 18, nº 157
	----	----	----	----	TSH. Tesoro 18, nº 158
Torre de Juan Abad (Ciudad Real) 1934 ⁴²⁰⁵	3,98 grs.	21 mm.	9 h	----	TSH. Tesoro 12, nº 119. Nº en TDRRTJA: 111. Nº en HTRRM: 299
	3,82 grs.	19,5 mm.	9 h	----	TSH. Tesoro 12, nº 120. Nº en TDRRTJA: 112. Nº en HTRRM: 300
Torres o Cazlona (Jaén) 1618 ⁴²⁰⁶	----	----	----	----	TSH. Tesoro 11, nº 43
Villa del Río (Córdoba) 1874 ⁴²⁰⁷	----	----	----	----	TSH. Tesoro 28. 10 monedas

Esporádicos

Anv. Cabeza galeada de *Roma* a derecha; detrás, signo de valor X. Gráfica de puntos.
Rev. Dióscuros a caballo a derecha; debajo de las patas de los caballos, *P·PAETVS*; en exergo, *ROMA*. Gráfica lineal.
Ref.: RRC. 233/1; Sydenham 455. *Roma*.

Procedencia	Peso	Módulo	Posición cuño	Conservación	Nº de Referencia-Inventario-Museo- Colección y otros datos de interés
Chões de Alompé (Santarém, Portugal) ⁴²⁰⁸	3,83 grs.	18 mm.	12 h	----	Nº en MARRCA: Esporádicos 21

Museos

Anv. Cabeza galeada de *Roma* a derecha; detrás, signo de valor X. Gráfica de puntos.
Rev. Dióscuros a caballo a derecha; debajo de las patas de los caballos, *P·PAETVS*; en exergo, *ROMA*. Gráfica lineal.
Ref.: RRC. 233/1; Sydenham 455. *Roma*.

⁴²⁰¹ Cf. S. DE LOS SANTOS GENER (1953), pp. 28 y ss. (MMAPSantos); F. CHAVES TRISTÁN (1996), pp. 434-440 (TSH).

⁴²⁰² Cf. F. CHAVES TRISTÁN (1996), pp. 380-382 (TSH).

⁴²⁰³ Cf. F. CHAVES TRISTÁN (1988), pp. 133-168 (CPI); F. CHAVES TRISTÁN (1996), pp. 214-229 (TSH).

⁴²⁰⁴ Cf. F. CHAVES TRISTÁN (1996), pp. 207-213 (TSH).

⁴²⁰⁵ Cf. C. M. RIVERO y F. MATEU Y LLOPIS (1935), pp. 28 y ss. (HTRRM); J. M. VIDAL BARDÁN (1982), pp. 79-96 (TDRRTJA); F. CHAVES TRISTÁN (1996), pp. 138-176 (TSH).

⁴²⁰⁶ Cf. F. CHAVES TRISTÁN (1996), pp. 130-137 (TSH).

⁴²⁰⁷ Cf. F. CHAVES TRISTÁN (1996), p. 362 (TSH); F. CHAVES TRISTÁN (2005), pp. 43-46 (MRRRAH).

⁴²⁰⁸ Cf. J. RUIVO (1999), pp. 101-110 (MARRCA).

Procedencia	Peso	Módulo	Posición cuño	Conservación	Nº de Referencia-Inventario-Museo- Colección y otros datos de interés
Museo Arqueológico y Etnológico de Granada ⁴²⁰⁹	3,9 grs.	18 mm.	3 h	----	Nº en MRMAG: 16. Nº en M.A.P. Granada: 652

137 a. C.

Denarios de TI. VETVR

Tesorillos

Anv. Cabeza de Marte a derecha; detrás, signo de valor *X* y *TI-VET* hacia abajo. Gráfica de puntos.

Rev. Tres personajes: uno de ellos agachado con un cerdo en brazos; los otros dos de pie, con lanza y una espada que apoyan en el cerdo; arriba, *ROMA*. Gráfica lineal.

Ref.: *RRC*. 234/1; Sydenham 527 y 527 a. *Roma*.

Procedencia	Peso	Módulo	Posición cuño	Conservación	Nº de Referencia-Inventario-Museo- Colección y otros datos de interés
Almadenes de Pozoblanco (Córdoba) 1925 ⁴²¹⁰	3,93 grs.	20 mm.	9 h	Regular	TSH. Tesoro 8, Lote I a, nº 31. Nº en M.A.P. Córdoba: 5.325. Nº en THAP: 15
Castillo de las Guardas (Sevilla) 1856 ⁴²¹¹	3,94 grs.	17 mm.	7 h	Buena	TSH. Tesoro 14, nº 38. Nº en M.A.P. Sevilla: 38 (números entre 1.980-7 a 1.980-113, sin individualizar los ejemplares)
	3,66 grs.	20 mm.	3 h	Buena	TSH. Tesoro 14, nº 39. Nº en M.A.P. Sevilla: 39 (números entre 1.980-7 a 1.980-113, sin individualizar los ejemplares)
Cogollos de Guadix (Granada) 1958 ⁴²¹²	3,94 grs.	19,5 mm.	8 h	----	TSH. Tesoro 17, nº 27. Nº en M.A.P. Granada: 7.028
	4,02 grs.	18,5 mm.	7 h	----	TSH. Tesoro 17, nº 28. Nº en M.A.P. Granada: 7.029
El Centenillo (Jaén) 1920 ⁴²¹³	----	----	----	----	TSH. Tesoro 9, nº 171. Nº en NHRSM: 62
	----	----	----	----	TSH. Tesoro 9, nº 172. Nº en NHRSM: 62
	----	----	----	----	TSH. Tesoro 9, nº 173. Nº en NHRSM: 62
	----	----	----	----	TSH. Tesoro 9, nº 174. Nº en NHRSM: 62

⁴²⁰⁹ Cf. M. A. MARÍN DÍAZ y A. PADILLA ARROBA (1999), pp. 359-386 (MRMAG).

⁴²¹⁰ Cf. S. DE LOS SANTOS GENER (1941), pp. 69-75 (THAP); F. CHAVES TRISTÁN (1996), pp. 105-119 (TSH).

⁴²¹¹ Cf. J. HERNÁNDEZ DÍAZ, A. SANCHO CORBACHO y F. COLLANTES DE TERÁN (1943), pp. 309 y 313; F. FERNÁNDEZ y C. MARTÍN (1994), pp. 7-39; F. CHAVES TRISTÁN (1996), pp. 178-188 (TSH).

⁴²¹² Cf. A. MENDOZA EGUARAS (1978), pp. 25-52; F. CHAVES TRISTÁN (1996), pp. 198-206 (TSH); A. PADILLA ARROBA. y M. A. MARÍN DÍAZ (2000b), pp. 39-75.

⁴²¹³ Cf. H. W. SANDARS (1921), pp. 179-186 (NHRSM); F. CHAVES TRISTÁN (1996), pp. 120-126 (TSH).

LA CIRCULACIÓN MONETARIA EN EL SUR PENINSULAR DURANTE
EL PERIODO ROMANO-REPUBLICANO

	---	---	---	---	TSH. Tesoro 9, nº 175. Nº en NHRSM: 62
	---	---	---	---	TSH. Tesoro 9, nº 176. Nº en NHRSM: 62
	---	---	---	---	TSH. Tesoro 9, nº 177. Nº en NHRSM: 62
	---	---	---	---	TSH. Tesoro 9, nº 178. Nº en NHRSM: 62
Fuente de Cantos (Badajoz) Antes de 1955 ⁴²¹⁴	3,50 grs.	19,7 mm.	2 h	Buena	TSH. Tesoro 39, nº 13. Nº en TDRRFC: 13. Nº en M.A.C. Bañolas: 219
	3,52 grs.	18,2 mm.	5 h	---	TSH. Tesoro 39, nº 14. Nº en TDRRFC: 14. Nº en M.A.C. Bañolas: 220
Idanha-a-Velha I (Portugal) ⁴²¹⁵	---	---	---	---	16 monedas. Nº en TIVDRIDA: 290-305
La Oliva (Iznatoraf, Jaén) 1848 ⁴²¹⁶	3,99 grs.	19 mm.	5 h	---	TSH. Tesoro 32, nº 5. Nº en MRRRAH (Donación Benavides 1850 y en Zóbel-Delgado): 158
La Oliva (Iznatoraf, Jaén) 1861 ⁴²¹⁷	3,92 grs.	20 mm.	11 h	---	TSH. Tesoro 24, nº 274. Mommsen, nº 22-S (Mommsen marca "Clase prima (P), seconda (S),..."). Nº en MRRRAH: 274-O
	3,93 grs.	19 mm.	3 h	Buena	TSH. Tesoro 24, nº 275. Mommsen, nº 22-S (Mommsen marca "Clase prima (P), seconda (S),..."). Nº en MRRRAH: 275-O
	3,94 grs.	19,5 mm.	11 h	Buena	TSH. Tesoro 24, nº 276. Mommsen, nº 22-S (Mommsen marca "Clase prima (P), seconda (S),..."). Nº en MRRRAH: 276-O
	4,01 grs.	18,5 mm.	3 h	---	TSH. Tesoro 24, nº 277. Mommsen, nº 22-S (Mommsen marca "Clase prima (P), seconda (S),..."). Nº en MRRRAH: 277-O
Marrubiales de Córdoba (Córdoba) 1916 ⁴²¹⁸	3,90 grs.	---	---	---	TSH. Tesoro 7, nº 90. Nº en FORS: 92
	3,89 grs.	---	---	---	TSH. Tesoro 7, nº 91. Nº en FORS: 93
	3,75 grs.	---	---	---	TSH. Tesoro 7, nº 92. Nº en FORS: 94
Pozoblanco (Córdoba) 1870 ⁴²¹⁹	---	---	---	---	TSH. Tesoro 2, nº 20
	---	---	---	---	TSH. Tesoro 2, nº 21
Puebla de los Infantes I (Sevilla) 1985 ⁴²²⁰	2,8 grs.	17 mm.	3 h	Regular. Quemada	TSH. Tesoro 19, nº 78. Nº en CPI: 78
	1,3 grs.	19 mm.	6 h	Mala. Fragmentada y quemada	TSH. Tesoro 19, nº 79. Nº en CPI: 79
Santa Elena (Jaén) 1903 ⁴²²¹	---	---	---	---	TSH. Tesoro 18, nº 160
	---	---	---	---	TSH. Tesoro 18, nº 161
	---	---	---	---	TSH. Tesoro 18, nº 162
	---	---	---	---	TSH. Tesoro 18, nº 163
	---	---	---	---	TSH. Tesoro 18, nº 164
Torre de Juan Abad (Ciudad Real)	4,05 grs.	19 mm.	11 h	---	TSH. Tesoro 12, nº 121. Nº en TDRRTJA: 129. Nº en HTRRM: 529

⁴²¹⁴ Cf. J. CHINCHILLA (1982), pp. 97-126 (TDRRFC); F. CHAVES TRISTÁN (1996), pp. 383-413 (TSH).

⁴²¹⁵ Cf. COIN HOARDS III (1977), p. 54; L. VILLARONGA I GARRIGA (1980a), pp. 103-117; C. BLÁZQUEZ CERRATO (1987-1988), pp. 105-142, nº 52; L. VILLARONGA I GARRIGA (1993), nº 60; P. P. RIPOLLÈS ALEGRE y M. M. LLORENS (2002), p. 515.

⁴²¹⁶ Cf. F. CHAVES TRISTÁN (1996), pp. 366-368 (TSH); F. CHAVES TRISTÁN (2005), pp. 33-38 (MRRRAH).

⁴²¹⁷ Cf. TH. MOMMSEN (1863), pp. 15 y ss.; F. CHAVES TRISTÁN (1996), pp. 244-340 (TSH); F. CHAVES TRISTÁN (2005), pp. 33-38 y 163-247 (MRRRAH).

⁴²¹⁸ Cf. M. H. CRAWFORD (1969a), pp. 79-93 (FORS); F. CHAVES TRISTÁN (1996), pp. 93-104 (TSH).

⁴²¹⁹ Cf. F. CHAVES TRISTÁN (1996), pp. 55-57 (TSH).

⁴²²⁰ Cf. F. CHAVES TRISTÁN (1988), pp. 133-168 (CPI); F. CHAVES TRISTÁN (1996), pp. 214-229 (TSH).

⁴²²¹ Cf. F. CHAVES TRISTÁN (1996), pp. 207-213 (TSH).

1934 ⁴²²²	3,9 grs.	18 mm.	6 h	Buena	TSH. Tesoro 12, n° 122. N° en TDRRTJA: 130. N° en HTRRM: 530
	3,74 grs.	20 mm.	11 h	Buena	TSH. Tesoro 12, n° 123. N° en TDRRTJA: 131. N° en HTRRM: 531
	3,74 grs.	20 mm.	5 h	----	TSH. Tesoro 12, n° 124. N° en TDRRTJA: 132. N° en HTRRM: 532
Torres o Cazlona (Jaén) 1618 ⁴²²³	----	----	----	----	TSH. Tesoro 11, n° 44

Denarios de SEX. POM

Tesorillos

Anv. Cabeza galeada de *Roma* a derecha; delante, debajo del mentón, signo de valor X; detrás, *praefericulum*. Gráfica de puntos.

Rev. Loba a derecha, amamantando a los gemelos; a izquierda, el pastor Faustulus; detrás, higuera con tres pájaros; alrededor, *SEX·POM FOSTLVS*; en exergo, *ROMA*. Gráfica lineal.

Ref.: *RRC*. 235/1 a; Sydenham 461. *Roma*.

Procedencia	Peso	Módulo	Posición cuño	Conservación	N° de Referencia-Inventario-Museo- Colección y otros datos de interés
Almadenes de Pozoblanco (Córdoba) 1925 ⁴²²⁴	4 grs.	20 mm.	2 h	Buena	TSH. Tesoro 8, Lote I a, n° 32. N° en M.A.P. Córdoba: 5.294. N° en THAP: 71
Cortijo del Álamo (Jódar, Jaén) 1957 ⁴²²⁵	3,95 grs.	19 mm.	----	----	TSH. Tesoro 47, n° 3. N° en TDRCA: 4
El Centenillo (Jaén) Junio 1911 ⁴²²⁶	----	----	----	----	TSH. Tesoro 16, n° 19. N° en NRRCC: 13
Idanha-a-Velha I (Portugal) ⁴²²⁷	----	----	----	----	20 monedas. N° en TIVDRIDA: 306-325
Orce (Granada) 1940 ⁴²²⁸	3,93 grs.	----	----	----	TSH. Tesoro 27, n° 5. N° en TDROG: 16
Santa Elena (Jaén) 1903 ⁴²²⁹	----	----	----	----	TSH. Tesoro 18, n° 165
	----	----	----	----	TSH. Tesoro 18, n° 166
	----	----	----	----	TSH. Tesoro 18, n° 167

⁴²²² Cf. C. M. RIVERO y F. MATEU Y LLOPIS (1935), pp. 28 y ss. (HTRRM); J. M. VIDAL BARDÁN (1982), pp. 79-96 (TDRRTJA); F. CHAVES TRISTÁN (1996), pp. 138-176 (TSH).

⁴²²³ Cf. F. CHAVES TRISTÁN (1996), pp. 130-137 (TSH).

⁴²²⁴ Cf. S. DE LOS SANTOS GENER (1941), pp. 69-75 (THAP); F. CHAVES TRISTÁN (1996), pp. 105-119 (TSH).

⁴²²⁵ Cf. M. LÓPEZ SERRANO (1958), pp. 25-48 (TDRCA); F. CHAVES TRISTÁN (1996), pp. 447-459 (TSH).

⁴²²⁶ Cf. G. F. HILL y H. W. SANDARS (1912), pp. 63-69 (NRRCC); F. CHAVES TRISTÁN (1996), pp. 194-197 (TSH).

⁴²²⁷ Cf. COIN HOARDS III (1977), p. 54; L. VILLARONGA I GARRIGA (1980a), pp. 103-117; C. BLÁZQUEZ CERRATO (1987-1988), pp. 105-142, n° 52; L. VILLARONGA I GARRIGA (1993), n° 60; P. P. RIPOLLÈS ALEGRE y M. M. LLORENS (2002), p. 515.

⁴²²⁸ Cf. F. MATEU Y LLOPIS (1958b), pp. 173-191, n° 975; G. NIETO (1959), pp. 843-848 (TDROG); M. H. CRAWFORD (1969b), n° 211; F. CHAVES TRISTÁN (1996), pp. 355-361 (TSH).

⁴²²⁹ Cf. F. CHAVES TRISTÁN (1996), pp. 207-213 (TSH).

LA CIRCULACIÓN MONETARIA EN EL SUR PENINSULAR DURANTE
EL PERIODO ROMANO-REPUBLICANO

	----	----	----	----	TSH. Tesoro 18, nº 168
	----	----	----	----	TSH. Tesoro 18, nº 169
	----	----	----	----	TSH. Tesoro 18, nº 170
	----	----	----	----	TSH. Tesoro 18, nº 171
	----	----	----	----	TSH. Tesoro 18, nº 172
Santana da Carnota (Alenquer, Portugal) ⁴²³⁰	3,921 grs.	----	12 h	----	Nº en RSSC: 10. Museo Nacional de Arqueología e Etnología, Belem (Lisboa)
Torres o Cazlona (Jaén) 1618 ⁴²³¹	----	----	----	----	TSH. Tesoro 11, nº 45
Villanueva de Córdoba (Córdoba) 1958 ⁴²³²	3,94 grs.	20 mm.	2 h	Regular	TSH. Tesoro 5, nº 9. Nº en M.A.P. Córdoba: 27.223

Anv. Cabeza galeada de *Roma* a derecha; delante, debajo del mentón, signo de valor X; detrás, *praefericulum*. Gráfica de puntos.

Rev. Loba a derecha, amamantando a los gemelos; a izquierda, el pastor Faustus; detrás, higuera con tres pájaros; alrededor, *SEX-PM*º o *SEX-PMO* y *FOSTLVS*; en exergo, *ROMA*. Gráfica lineal.

Ref.: *RRC*. 235/1 b. *Roma*.

Procedencia	Peso	Módulo	Posición cuño	Conservación	Nº de Referencia-Inventario-Museo- Colección y otros datos de interés
Chiclana de Segura (Jaén) 1972 ⁴²³³	3,86 grs.	19 mm.	9 h	----	TSH. Tesoro 3, nº 10. Nº en M.A.P. Jaén: 00256. Nº en TPCHS: 10
La Oliva (Iznatoraf, Jaén) 1861 ⁴²³⁴	3,86 grs.	19 mm.	12 h	Buena	TSH. Tesoro 24, nº 286. Mommsen, nº 21-S (Mommsen marca "Clase prima (P), seconda (S),..."). Nº en MRRAH: 286-O
	3,90 grs.	19,8 mm.	1 h	Regular	TSH. Tesoro 24, nº 287. Mommsen, nº 21-S (Mommsen marca "Clase prima (P), seconda (S),..."). Nº en MRRAH: 287-O
	4,00 grs.	19 mm.	1 h	Buena	TSH. Tesoro 24, nº 288. Mommsen, nº 21-S (Mommsen marca "Clase prima (P), seconda (S),..."). Nº en MRRAH: 288-O
	3,94 grs.	19 mm.	6 h	Muy Buena	TSH. Tesoro 24, nº 289. Mommsen, nº 21-S (Mommsen marca "Clase prima (P), seconda (S),..."). Nº en MRRAH: 289-O
	3,99 grs.	19 mm.	3 h	Regular	TSH. Tesoro 24, nº 278. Mommsen, nº 21-S (Mommsen marca "Clase prima (P), seconda (S),..."). Nº en MRRAH: 278-O
	3,85 grs.	18,3 mm.	8 h	Buena	TSH. Tesoro 24, nº 279. Mommsen, nº 21-S (Mommsen marca "Clase prima (P), seconda (S),..."). Nº en MRRAH: 279-O
	3,86 grs.	20 mm.	1 h	Buena	TSH. Tesoro 24, nº 280. Mommsen, nº 21-S (Mommsen marca "Clase prima (P), seconda (S),..."). Nº en MRRAH: 280-O
	3,86 grs.	20 mm.	4 h	Regular	TSH. Tesoro 24, nº 281. Mommsen, nº 21-S (Mommsen marca "Clase prima (P), seconda (S),..."). Nº en MRRAH: 281-O
Puebla de los Infantes I (Sevilla) 1985 ⁴²³⁵	2,8 grs.	19 mm.	11 h	Mala. Quemada	TSH. Tesoro 19, nº 80. Nº en CPI: 80

⁴²³⁰ Cf. J. R. VIEGAS y R. PARREIRA (1984), pp. 79-91+ Lám 11-17 (RSSC).

⁴²³¹ Cf. F. CHAVES TRISTÁN (1996), pp. 130-137 (TSH).

⁴²³² Cf. F. CHAVES TRISTÁN (1996), pp. 66-78 (TSH).

⁴²³³ Cf. L. AVELLÁ y P. RODRÍGUEZ (1983), pp. 23-41 (TPCHS); F. CHAVES TRISTÁN (1996), pp. 58-60 (TSH).

⁴²³⁴ Cf. TH. MOMMSEN (1863), pp. 15 y ss.; F. CHAVES TRISTÁN (1996), pp. 244-340 (TSH); F. CHAVES TRISTÁN (2005), pp. 33-38 y 163-247 (MRRAH).

⁴²³⁵ Cf. F. CHAVES TRISTÁN (1988), pp. 133-168 (CPI); F. CHAVES TRISTÁN (1996), pp. 214-229 (TSH).

Anv. Cabeza galeada de *Roma* a derecha; delante, debajo del mentón, signo de valor *X*; detrás, *praefericulum*. Gráfica de puntos.

Rev. Loba a derecha, amamantando a los gemelos; a izquierda, el pastor Faustulus; detrás, higuera con tres pájaros; alrededor, *SEX-PO* y *FOSTLVS*; en exergo, *ROMA*. Gráfica lineal.

Ref.: *RRC*. 235/1 c; Sydenham 461 a. *Roma*.

Procedencia	Peso	Módulo	Posición cuño	Conservación	Nº de Referencia-Inventario-Museo- Colección y otros datos de interés
Almadenes de Pozoblanco (Córdoba) 1925 ⁴²³⁶	3,93 grs.	21 mm.	4 h	Buena	TSH. Tesoro 8, Lote I a, nº 33. Nº en M.A.P. Córdoba: 5.293. Nº en THAP: 65
Aznalcóllar (Sevilla) entre 1908- 1919? ⁴²³⁷	3,95 grs.	20 mm.	12 h	----	TSH. Tesoro 15, nº 10. Nº en RSME: 35
Castillo de las Guardas (Sevilla) 1856 ⁴²³⁸	3,92 grs.	20 mm.	10 h	Buena	TSH. Tesoro 14, nº 40. Nº en M.A.P. Sevilla: 40 (números entre 1.980-7 a 1.980-113, sin individualizar los ejemplares)
	3,81 grs.	20 mm.	10 h	Buena	TSH. Tesoro 14, nº 41. Nº en M.A.P. Sevilla: 41 (números entre 1.980-7 a 1.980-113, sin individualizar los ejemplares)
El Centenillo (Jaén) 1920 ⁴²³⁹	----	----	----	----	TSH. Tesoro 9, nº 179. Nº en NHRSM: 61
	----	----	----	----	TSH. Tesoro 9, nº 180. Nº en NHRSM: 61
	----	----	----	----	TSH. Tesoro 9, nº 181. Nº en NHRSM: 61
	----	----	----	----	TSH. Tesoro 9, nº 182. Nº en NHRSM: 61
	----	----	----	----	TSH. Tesoro 9, nº 183. Nº en NHRSM: 61
	----	----	----	----	TSH. Tesoro 9, nº 184. Nº en NHRSM: 61
	----	----	----	----	TSH. Tesoro 9, nº 185. Nº en NHRSM: 61
----	----	----	----	TSH. Tesoro 9, nº 186. Nº en NHRSM: 61	
Idanha-a-Velha I (Portugal) ⁴²⁴⁰	----	----	----	----	4 monedas. Nº en TIVDRIDA: 326-329
La Oliva (Iznatoraf, Jaén) 1861 ⁴²⁴¹	3,98 grs.	21 mm.	7 h	Buena	TSH. Tesoro 24, nº 282. Mommsen, nº 21-S (Mommsen marca "Clase prima (P), seconda (S),..."). Nº en MRRRAH: 282-O
	4,07 grs.	18 mm.	7 h	----	TSH. Tesoro 24, nº 283. Mommsen, nº 21-S (Mommsen marca "Clase prima (P), seconda (S),..."). Nº en MRRRAH: 283-O
	3,87 grs.	20 mm.	1 h	Buena	TSH. Tesoro 24, nº 284. Mommsen, nº 21-S (Mommsen marca "Clase prima (P), seconda (S),..."). Nº en MRRRAH: 284-O

⁴²³⁶ Cf. S. DE LOS SANTOS GENER (1941), pp. 69-75 (THAP); F. CHAVES TRISTÁN (1996), pp. 105-119 (TSH).

⁴²³⁷ Cf. F. CHAVES TRISTÁN (1996), pp. 189-193 (TSH).

⁴²³⁸ Cf. J. HERNÁNDEZ DÍAZ, A. SANCHO CORBACHO y F. COLLANTES DE TERÁN (1943), pp. 309 y 313; F. FERNÁNDEZ y C. MARTÍN (1994), pp. 7-39; F. CHAVES TRISTÁN (1996), pp. 178-188 (TSH).

⁴²³⁹ Cf. H. W. SANDARS (1921), pp. 179-186 (NHRSM); F. CHAVES TRISTÁN (1996), pp. 120-126 (TSH).

⁴²⁴⁰ Cf. COIN HOARDS III (1977), p. 54; L. VILLARONGA I GARRIGA (1980a), pp. 103-117; C. BLÁZQUEZ CERRATO (1987-1988), pp. 105-142, nº 52; L. VILLARONGA I GARRIGA (1993), nº 60; P. P. RIPOLLÈS ALEGRE y M. M. LLORENS (2002), p. 515.

⁴²⁴¹ Cf. TH. MOMMSEN (1863), pp. 15 y ss.; F. CHAVES TRISTÁN (1996), pp. 244-340 (TSH); F. CHAVES TRISTÁN (2005), pp. 33-38 y 163-247 (MRRRAH).

LA CIRCULACIÓN MONETARIA EN EL SUR PENINSULAR DURANTE
EL PERIODO ROMANO-REPUBLICANO

	3,97 grs.	19 mm.	1 h	Buena	TSH. Tesoro 24, nº 285. Mommsen, nº 21-S (Mommsen marca "Clase prima (P), seconda (S),..."). Nº en MRRRAH: 285-O
Puebla de los Infantes I (Sevilla) 1985 ⁴²⁴²	3 grs.	20 mm.	12 h	Regular	TSH. Tesoro 19, nº 81. Nº en CPI: 81
	3 grs.	18 mm.	12 h	Mala. Quemada	TSH. Tesoro 19, nº 82. Nº en CPI: 82
Santa Elena (Jaén) 1936 ⁴²⁴³	3,90 grs.	20 mm.	9 h	----	TSH. Tesoro 22, nº 4
Torre de Juan Abad (Ciudad Real) 1934 ⁴²⁴⁴	4,01 grs.	19 mm.	3 h	----	TSH. Tesoro 12, nº 125. Nº en TDRRTJA: 121. Nº en HTRRM: 502
	4,04 grs.	20 mm.	11 h	Regular	TSH. Tesoro 12, nº 126. Nº en TDRRTJA: 122. Nº en HTRRM: 503
	3,98 grs.	19 mm.	6 h	----	TSH. Tesoro 12, nº 127. Nº en TDRRTJA: 123. Nº en HTRRM: 504
	4,01 grs.	19,5 mm.	3 h	----	TSH. Tesoro 12, nº 128. Nº en TDRRTJA: 124. Nº en HTRRM: 505
	3,89 grs.	19 mm.	2 h	----	TSH. Tesoro 12, nº 129. Nº en TDRRTJA: 125. Nº en HTRRM: 506
	3,87 grs.	20 mm.	1 h	----	TSH. Tesoro 12, nº 130. Nº en TDRRTJA: 126. Nº en HTRRM: 507
	3,91 grs.	20 mm.	2 h	----	TSH. Tesoro 12, nº 131. Nº en TDRRTJA: 127. Nº en HTRRM: 508
	3,83 grs.	18,5 mm.	2 h	----	TSH. Tesoro 12, nº 132. Nº en TDRRTJA: 128. Nº en HTRRM: 509
Valdesalor (Cáceres) ⁴²⁴⁵	3,60 grs.	19 mm.	----	----	Nº en DV: 35
Villa del Río (Córdoba) 1874 ⁴²⁴⁶	----	----	----	----	TSH. Tesoro 28. 7 monedas
Villanueva de Córdoba (Córdoba) 1958 ⁴²⁴⁷	3,81 grs.	20 mm.	7 h	Regular	TSH. Tesoro 5, nº 10. Nº en M.A.P. Córdoba: 27.270

Anv. Cabeza galeada de *Roma* a derecha; delante, debajo del mentón, signo de valor X; detrás, *praefericulum*. Gráfica de puntos.

Rev. Loba a derecha, amamantando a los gemelos; a izquierda, el pastor Faustus; detrás, higuera con tres pájaros; alrededor, *SEX-POM*, con diferentes leyendas, y *FOSTLVS*; en exergo, *ROMA*. Gráfica lineal.

Ref.: RRC. 235/1 -. *Roma*.

Procedencia	Peso	Módulo	Posición cuño	Conservación	Nº de Referencia-Inventario-Museo- Colección y otros datos de interés
Alcalá del Río (Sevilla) 1979 ⁴²⁴⁸	3,8 grs.	18 mm.	11 h	Mala	TSH. Tesoro 6, nº 43
Marrubiales de Córdoba (Córdoba) 1916 ⁴²⁴⁹	3,79 grs.	----	----	----	TSH. Tesoro 7, nº 93. Nº en FORs: 90
	3,97 grs.	----	----	----	TSH. Tesoro 7, nº 94. Nº en FORs: 91
Puebla de los Infantes I (Sevilla) 1985 ⁴²⁵⁰	1,5 grs.	18 mm.	7 h	Mala. Quemada	TSH. Tesoro 19, nº 83. Nº en CPI: 83

⁴²⁴² Cf. F. CHAVES TRISTÁN (1988), pp. 133-168 (CPI); F. CHAVES TRISTÁN (1996), pp. 214-229 (TSH).

⁴²⁴³ Cf. F. CHAVES TRISTÁN (1996), pp. 235-237 (TSH).

⁴²⁴⁴ Cf. C. M. RIVERO y F. MATEU Y LLOPIS (1935), pp. 28 y ss. (HTRRM); J. M. VIDAL BARDÁN (1982), pp. 79-96 (TDRRTJA); F. CHAVES TRISTÁN (1996), pp. 138-176 (TSH).

⁴²⁴⁵ Cf. C. CALLEJO SERRANO (1965a), pp. 39-69 (DV); H. J. HILDEBRANT (1979), pp. 113-135; C. BLÁZQUEZ CERRATO (2002a), pp. 52-56.

⁴²⁴⁶ Cf. F. CHAVES TRISTÁN (1996), p. 362 (TSH); F. CHAVES TRISTÁN (2005), pp. 43-46 (MRRRAH).

⁴²⁴⁷ Cf. F. CHAVES TRISTÁN (1996), pp. 66-78 (TSH).

⁴²⁴⁸ Cf. F. CHAVES TRISTÁN (1996), pp. 79-92 (TSH).

⁴²⁴⁹ Cf. M. H. CRAWFORD (1969a), pp. 79-93 (FORs); F. CHAVES TRISTÁN (1996), pp. 93-104 (TSH).

Puebla de los Infantes II (Sevilla) 1985 ⁴²⁵¹	2,09 grs.	19 mm.	4 h	Mala. Denario fragmentado	TSH. Tesoro 19, nº 8 a
--	-----------	--------	-----	---------------------------	------------------------

Esporádicos

Anv. Cabeza galeada de *Roma* a derecha; delante, debajo del mentón, signo de valor X; detrás, *praefericulum*. Gráfica de puntos.

Rev. Loba a derecha, amamantando a los gemelos; a izquierda, el pastor Faustulus; detrás, higuera con tres pájaros; alrededor, *SEX-POM FOSTLVS*; en exergo, *ROMA*. Gráfica lineal.

Ref.: *RRC*. 235/1 a; Sydenham 461. *Roma*.

Procedencia	Peso	Módulo	Posición cuño	Conservación	Nº de Referencia-Inventario-Museo- Colección y otros datos de interés
Bornos (Cádiz) ⁴²⁵²	2,50 grs.	19 mm.	----	----	----

Anv. Cabeza galeada de *Roma* a derecha; delante, debajo del mentón, signo de valor X; detrás, *praefericulum*. Gráfica de puntos.

Rev. Loba a derecha, amamantando a los gemelos; a izquierda, el pastor Faustulus; detrás, higuera con tres pájaros; alrededor, *SEX-PO* y *FOSTLVS*; en exergo, *ROMA*. Gráfica lineal.

Ref.: *RRC*. 235/1 c; Sydenham 461 a. *Roma*.

Procedencia	Peso	Módulo	Posición cuño	Conservación	Nº de Referencia-Inventario-Museo- Colección y otros datos de interés
Chões de Alompé (Santarém, Portugal) ⁴²⁵³	2,66 grs.	18 mm.	11 h	Forado	Nº en MARRCA: Esporádicos 22

Museos

Anv. Cabeza galeada de *Roma* a derecha; delante, debajo del mentón, signo de valor X; detrás, *praefericulum*. Gráfica de puntos.

Rev. Loba a derecha, amamantando a los gemelos; a izquierda, el pastor Faustulus; detrás, higuera con tres pájaros; alrededor, *SEX-POM FOSTLVS*; en exergo, *ROMA*. Gráfica lineal.

Ref.: *RRC*. 235/1 a; Sydenham 461. *Roma*.

Procedencia	Peso	Módulo	Posición cuño	Conservación	Nº de Referencia-Inventario-Museo- Colección y otros datos de interés
Museo Arqueológico de Badajoz ⁴²⁵⁴	----	----	----	----	Nº en DCRMAB: 54
	----	----	----	----	Nº en DCRMAB: -

⁴²⁵⁰ Cf. F. CHAVES TRISTÁN (1988), pp. 133-168 (CPI); F. CHAVES TRISTÁN (1996), pp. 214-229 (TSH).

⁴²⁵¹ Cf. F. CHAVES TRISTÁN (1988), pp. 133-168 (CPI); F. CHAVES TRISTÁN (1996), pp. 214-229 (TSH).

⁴²⁵² Cf. C. FERNÁNDEZ-CHICARRO (1947), pp. 157-164; C. BLÁZQUEZ CERRATO (1992), pp. 179-183.

⁴²⁵³ Cf. J. RUIVO (1999), pp. 101-110 (MARRCA).

LA CIRCULACIÓN MONETARIA EN EL SUR PENINSULAR DURANTE
EL PERIODO ROMANO-REPUBLICANO

Anv. Cabeza galeada de *Roma* a derecha; delante, debajo del mentón, signo de valor X; detrás, *praefericulum*. Gráfica de puntos.

Rev. Loba a derecha, amamantando a los gemelos; a izquierda, el pastor Faustus; detrás, higuera con tres pájaros; alrededor, *SEX·PO* y *FOSTLVS*; en exergo, *ROMA*. Gráfica lineal.

Ref.: RRC. 235/1 c; Sydenham 461 a. *Roma*.

Procedencia	Peso	Módulo	Posición cuño	Conservación	Nº de Referencia-Inventario-Museo- Colección y otros datos de interés
Martos (Jaén) ⁴²⁵⁵	3,98 grs.	18 mm.	9 h	----	Nº en colección Recio Veganzones: 266

Denarios de M. BAEBI Q. F TAMPIL

Tesorillos

Anv. Cabeza galeada de *Roma* a izquierda; delante, debajo del mentón, signo de valor X; detrás, *TAMPIL*. Gráfica de puntos.

Rev. Apolo con palma, arco y fechas en cuadriga a derecha; debajo, *ROMA*; en exergo, *M·BAEBI·Q·F*. Gráfica lineal.

Ref.: RRC. 236/1 a; Sydenham 489. *Roma*.

Procedencia	Peso	Módulo	Posición cuño	Conservación	Nº de Referencia-Inventario-Museo- Colección y otros datos de interés
Alcalá del Río (Sevilla) 1979 ⁴²⁵⁶	3,9 grs.	19 mm.	7 h	Buena	TSH. Tesoro 6, nº 44
	3,55 grs.	19 mm.	7 h	Buena	TSH. Tesoro 6, nº 45
Almadenejos (Ciudad Real) 1976 ⁴²⁵⁷	3,90 grs.	18 mm.	8 h	Buena	TSH. Tesoro 26, nº 21. Nº en HDACR: 21. Nº en M. P. Ciudad Real: 87-17-331
Almadenes de Pozoblanco (Córdoba) 1925 ⁴²⁵⁸	3,9 grs.	18 mm.	9 h	Regular	TSH. Tesoro 8, Lote I a, nº 34. Nº en M.A.P. Córdoba: 5.308. Nº en THAP: 32
	3,73 grs.	20 mm.	1 h	----	TSH. Tesoro 8, Lote I a, nº 35. Nº en M.A.P. Córdoba: 5.307. Nº en THAP: -
Castillo de las Guardas (Sevilla) 1856 ⁴²⁵⁹	3,92 grs.	17 mm.	1 h	Buena	TSH. Tesoro 14, nº 42. Nº en M.A.P. Sevilla: 42 (números entre 1.980-7 a 1.980-113, sin individualizar los ejemplares)
	3,81 grs.	18 mm.	3 h	Buena	TSH. Tesoro 14, nº 43. Nº en M.A.P. Sevilla: 43 (números entre 1.980-7 a 1.980-113, sin individualizar los ejemplares)

⁴²⁵⁴ Cf. O. GIL FARRÉS (1946-1947), pp. 32-36 (DCRMAB); C. BLÁZQUEZ CERRATO (2002a), pp. 83-86.

⁴²⁵⁵ Cf. A. PADILLA ARROBA (2008) (en preparación).

⁴²⁵⁶ Cf. F. CHAVES TRISTÁN (1996), pp. 79-92 (TSH).

⁴²⁵⁷ Cf. A. CANTO GARCÍA (1987), pp. 293-317 (HDACR); F. CHAVES TRISTÁN (1996), pp. 344-354 (TSH).

⁴²⁵⁸ Cf. S. DE LOS SANTOS GENER (1941), pp. 69-75 (THAP); F. CHAVES TRISTÁN (1996), pp. 105-119 (TSH).

⁴²⁵⁹ Cf. J. HERNÁNDEZ DÍAZ, A. SANCHO CORBACHO y F. COLLANTES DE TERÁN (1943), pp. 309 y 313; F. FERNÁNDEZ y C. MARTÍN (1994), pp. 7-39; F. CHAVES TRISTÁN (1996), pp. 178-188 (TSH).

Chiclana de Segura (Jaén) 1972 ⁴²⁶⁰	3,92 grs.	18,5 mm.	12 h	----	TSH. Tesoro 3, nº 11. Nº en M.A.P. Jaén: 00238. Nº en TPCHS: 11
Cogollos de Guadix (Granada) 1958 ⁴²⁶¹	3,99 grs.	19 mm.	9 h	----	TSH. Tesoro 17, nº 29. Nº en M.A.P. Granada: 7.019
	3,89 grs.	17 mm.	5 h	----	TSH. Tesoro 17, nº 30. Nº en M.A.P. Granada: 7.020
El Centenillo (Jaén) 1920 ⁴²⁶²	----	----	----	----	TSH. Tesoro 9, nº 187. Nº en NHRSM: 39
	----	----	----	----	TSH. Tesoro 9, nº 188. Nº en NHRSM: 39
	----	----	----	----	TSH. Tesoro 9, nº 189. Nº en NHRSM: 39
	----	----	----	----	TSH. Tesoro 9, nº 190. Nº en NHRSM: 39
	----	----	----	----	TSH. Tesoro 9, nº 191. Nº en NHRSM: 39
	----	----	----	----	TSH. Tesoro 9, nº 192. Nº en NHRSM: 39
	----	----	----	----	TSH. Tesoro 9, nº 193. Nº en NHRSM: 39
	----	----	----	----	TSH. Tesoro 9, nº 194. Nº en NHRSM: 39
	----	----	----	----	TSH. Tesoro 9, nº 195. Nº en NHRSM: 39
	----	----	----	----	TSH. Tesoro 9, nº 196. Nº en NHRSM: 39
	----	----	----	----	TSH. Tesoro 9, nº 197. Nº en NHRSM: 39
	----	----	----	----	TSH. Tesoro 9, nº 198. Nº en NHRSM: 39
	----	----	----	----	TSH. Tesoro 9, nº 199. Nº en NHRSM: 39
	----	----	----	----	TSH. Tesoro 9, nº 200. Nº en NHRSM: 39
	----	----	----	----	TSH. Tesoro 9, nº 201. Nº en NHRSM: 39
----	----	----	----	TSH. Tesoro 9, nº 202. Nº en NHRSM: 39	
El Centenillo (Jaén) Junio 1911 ⁴²⁶³	----	----	----	----	TSH. Tesoro 16, nº 20. Nº en NRRCC: 15
	----	----	----	----	TSH. Tesoro 16, nº 21. Nº en NRRCC: 15
	----	----	----	----	TSH. Tesoro 16, nº 22. Nº en NRRCC: 15
	----	----	----	----	TSH. Tesoro 16, nº 23. Nº en NRRCC: 15
La Oliva (Iznatoraf, Jaén) 1861 ⁴²⁶⁴	3,91 grs.	19,8 mm.	7 h	----	TSH. Tesoro 24, nº 290. Mommsen, nº 12-S (Mommsen marca "Clase prima (P), seconda (S),..."). Nº en MRRAH: 290-O
	3,86 grs.	18,5 mm.	7 h	----	TSH. Tesoro 24, nº 291. Mommsen, nº 12-S (Mommsen marca "Clase prima (P), seconda (S),..."). Nº en MRRAH: 291-O
	3,94 grs.	17,5 mm.	3 h	Buena	TSH. Tesoro 24, nº 292. Mommsen, nº 12-S (Mommsen marca "Clase prima (P), seconda (S),..."). Nº en MRRAH: 292-O
	3,95 grs.	18,6 mm.	6 h	Buena	TSH. Tesoro 24, nº 293. Mommsen, nº 12-S (Mommsen marca "Clase prima (P), seconda (S),..."). Nº en MRRAH: 293-O

⁴²⁶⁰ Cf. L. AVELLÁ y P. RODRÍGUEZ (1983), pp. 23-41 (TPCHS); F. CHAVES TRISTÁN (1996), pp. 58-60 (TSH).

⁴²⁶¹ Cf. A. MENDOZA EGUARAS (1978), pp. 25-52; F. CHAVES TRISTÁN (1996), pp. 198-206 (TSH); A. PADILLA ARROBA. y M. A. MARÍN DÍAZ (2000b), pp. 39-75.

⁴²⁶² Cf. H. W. SANDARS (1921), pp. 179-186 (NHRSM); F. CHAVES TRISTÁN (1996), pp. 120-126 (TSH).

⁴²⁶³ Cf. G. F. HILL y H. W. SANDARS (1912), pp. 63-69 (NRRCC); F. CHAVES TRISTÁN (1996), pp. 194-197 (TSH).

⁴²⁶⁴ Cf. TH. MOMMSEN (1863), pp. 15 y ss.; F. CHAVES TRISTÁN (1996), pp. 244-340 (TSH); F. CHAVES TRISTÁN (2005), pp. 33-38 y 163-247 (MRRAH).

LA CIRCULACIÓN MONETARIA EN EL SUR PENINSULAR DURANTE
EL PERIODO ROMANO-REPUBLICANO

	3,78 grs.	18,5 mm.	1 h	Buena	TSH. Tesoro 24, nº 294. Mommsen, nº 12-S (Mommsen marca "Clase prima (P), seconda (S),..."). Nº en MRRRAH: 294-O
	3,88 grs.	19 mm.	7 h	----	TSH. Tesoro 24, nº 295. Mommsen, nº 12-S (Mommsen marca "Clase prima (P), seconda (S),..."). Nº en MRRRAH: 295-O
	4,00 grs.	18 mm.	11 h	Regular	TSH. Tesoro 24, nº 296. Mommsen, nº 12-S (Mommsen marca "Clase prima (P), seconda (S),..."). Nº en MRRRAH: 296-O
	3,96 grs.	18,2 mm.	2 h	Buena	TSH. Tesoro 24, nº 297. Mommsen, nº 12-S (Mommsen marca "Clase prima (P), seconda (S),..."). Nº en MRRRAH: 297-O
	3,98 grs.	17,8 mm.	5 h	Buena	TSH. Tesoro 24, nº 298. Mommsen, nº 12-S (Mommsen marca "Clase prima (P), seconda (S),..."). Nº en MRRRAH: 298-O
	3,96 grs.	19,3 mm.	6 h	Buena	TSH. Tesoro 24, nº 299. Mommsen, nº 12-S (Mommsen marca "Clase prima (P), seconda (S),..."). Nº en MRRRAH: 299-O
	3,90 grs.	18 mm.	7 h	Buena	TSH. Tesoro 24, nº 300. Mommsen, nº 12-S (Mommsen marca "Clase prima (P), seconda (S),..."). Nº en MRRRAH: 300-O
	3,93 grs.	17,5 mm.	12 h	Buena	TSH. Tesoro 24, nº 301. Mommsen, nº 12-S (Mommsen marca "Clase prima (P), seconda (S),..."). Nº en MRRRAH: 301-O
	3,86 grs.	18 mm.	6 h	Buena	TSH. Tesoro 24, nº 302. Mommsen, nº 12-S (Mommsen marca "Clase prima (P), seconda (S),..."). Nº en MRRRAH: 302-O
	3,93 grs.	18 mm.	12 h	Buena	TSH. Tesoro 24, nº 303. Mommsen, nº 12-S (Mommsen marca "Clase prima (P), seconda (S),..."). Nº en MRRRAH: 303-O
	3,86 grs.	18 mm.	1 h	Buena	TSH. Tesoro 24, nº 304. Mommsen, nº 12-S (Mommsen marca "Clase prima (P), seconda (S),..."). Nº en MRRRAH: 304-O
	3,84 grs.	18,5 mm.	11 h	Buena	TSH. Tesoro 24, nº 305. Mommsen, nº 12-S (Mommsen marca "Clase prima (P), seconda (S),..."). Nº en MRRRAH: 305-O
	3,90 grs.	19,3 mm.	11 h	Buena	TSH. Tesoro 24, nº 306. Mommsen, nº 12-S (Mommsen marca "Clase prima (P), seconda (S),..."). Nº en MRRRAH: 306-O
	3,85 grs.	18,1 mm.	9 h	----	TSH. Tesoro 24, nº 307. Mommsen, nº 12-S (Mommsen marca "Clase prima (P), seconda (S),..."). Nº en MRRRAH: 307-O
	3,85 grs.	18,2 mm.	10 h	Buena	TSH. Tesoro 24, nº 308. Mommsen, nº 12-S (Mommsen marca "Clase prima (P), seconda (S),..."). Nº en MRRRAH: 308-O
	3,87 grs.	18 mm.	6 h	----	TSH. Tesoro 24, nº 309. Mommsen, nº 12-S (Mommsen marca "Clase prima (P), seconda (S),..."). Nº en MRRRAH: 309-O
	3,93 grs.	17,6 mm.	3 h	Buena	TSH. Tesoro 24, nº 310. Mommsen, nº 12-S (Mommsen marca "Clase prima (P), seconda (S),..."). Nº en MRRRAH: 310-O
	3,88 grs.	18,5 mm.	5 h	Buena	TSH. Tesoro 24, nº 311. Mommsen, nº 12-S (Mommsen marca "Clase prima (P), seconda (S),..."). Nº en MRRRAH: 311-O
	3,86 grs.	18 mm.	12 h	Buena	TSH. Tesoro 24, nº 312. Mommsen, nº 12-S (Mommsen marca "Clase prima (P), seconda (S),..."). Nº en MRRRAH: 312-O
	3,87 grs.	18 mm.	12 h	Buena	TSH. Tesoro 24, nº 313. Mommsen, nº 12-S (Mommsen marca "Clase prima (P), seconda (S),..."). Nº en MRRRAH: 313-O
	3,93 grs.	18,8 mm.	6 h	----	TSH. Tesoro 24, nº 314. Mommsen, nº 12-S (Mommsen marca "Clase prima (P), seconda (S),..."). Nº en MRRRAH: 314-O
	3,95 grs.	19 mm.	6 h	Buena	TSH. Tesoro 24, nº 315. Mommsen, nº 12-S (Mommsen marca "Clase prima (P), seconda (S),..."). Nº en MRRRAH: 315-O
	3,77 grs.	18,1 mm.	5 h	Buena	TSH. Tesoro 24, nº 316. Mommsen, nº 12-S (Mommsen marca "Clase prima (P), seconda (S),..."). Nº en MRRRAH: 316-O

	3,90 grs.	20,2 mm.	3 h	Buena	TSH. Tesoro 24, nº 317. Mommsen, nº 12-S (Mommsen marca "Clase prima (P), seconda (S),..."). Nº en MRRRAH: 317-O
	3,86 grs.	20,6 mm.	2 h	Buena	TSH. Tesoro 24, nº 318. Mommsen, nº 12-S (Mommsen marca "Clase prima (P), seconda (S),..."). Nº en MRRRAH: 318-O
	3,64 grs.	19 mm.	3 h	----	TSH. Tesoro 24, nº 319. Mommsen, nº 12-S (Mommsen marca "Clase prima (P), seconda (S),..."). Nº en MRRRAH: 319-O
Puebla de los Infantes I (Sevilla) 1985 ⁴²⁶⁵	3,9 grs.	19 mm.	3 h	----	TSH. Tesoro 19, nº 84. Nº en CPI: 84
	3,4 grs.	18 mm.	9 h	Regular. Quemada	TSH. Tesoro 19, nº 85. Nº en CPI: 85
	2,8 grs.	17 mm.	11 h	Mala. Quemada	TSH. Tesoro 19, nº 86. Nº en CPI: 86
	3,3 grs.	17 mm.	11 h	Mala. Quemada	TSH. Tesoro 19, nº 87. Nº en CPI: 87
Santana da Carnota (Alenquer, Portugal) ⁴²⁶⁶	3,796 grs.	----	5,15 h	----	Nº en RSSC: 11. Museo Nacional de Arqueología e Etnología, Belem (Lisboa)
	3,903 grs.	----	4 h	----	Nº en RSSC: 12. Museo Nacional de Arqueología e Etnología, Belem (Lisboa)
Torre de Juan Abad (Ciudad Real) 1934 ⁴²⁶⁷	4,01 grs.	17,5 mm.	9 h	Buena	TSH. Tesoro 12, nº 133. Nº en TDRRTJA: 133. Nº en HTRRM: 423
	3,97 grs.	17 mm.	12 h	----	TSH. Tesoro 12, nº 134. Nº en TDRRTJA: 134. Nº en HTRRM: 424
	3,9 grs.	18,5 mm.	9 h	----	TSH. Tesoro 12, nº 135. Nº en TDRRTJA: 135. Nº en HTRRM: 425
	3,91 grs.	18 mm.	7 h	Buena	TSH. Tesoro 12, nº 136. Nº en TDRRTJA: 136. Nº en HTRRM: 426
	3,9 grs.	17 mm.	9 h	Buena	TSH. Tesoro 12, nº 137. Nº en TDRRTJA: 137. Nº en HTRRM: 427
	3,89 grs.	18 mm.	2 h	Buena	TSH. Tesoro 12, nº 138. Nº en TDRRTJA: 138. Nº en HTRRM: 428
	3,93 grs.	17,5 mm.	6 h	Buena	TSH. Tesoro 12, nº 139. Nº en TDRRTJA: 139. Nº en HTRRM: 429
	3,91 grs.	18 mm.	5 h	----	TSH. Tesoro 12, nº 140. Nº en TDRRTJA: 140. Nº en HTRRM: 430
	3,76 grs.	18 mm.	3 h	----	TSH. Tesoro 12, nº 141. Nº en TDRRTJA: 141. Nº en HTRRM: 431
	3,92 grs.	16 mm.	9 h	Buena	TSH. Tesoro 12, nº 142. Nº en TDRRTJA: 142. Nº en HTRRM: 432
	3,87 grs.	16,5 mm.	3 h	Buena	TSH. Tesoro 12, nº 143. Nº en TDRRTJA: 143. Nº en HTRRM: 433
	3,9 grs.	17 mm.	10 h	Buena	TSH. Tesoro 12, nº 144. Nº en TDRRTJA: 144. Nº en HTRRM: 434
	3,88 grs.	18 mm.	5 h	----	TSH. Tesoro 12, nº 145. Nº en TDRRTJA: 145. Nº en HTRRM: 435
	3,89 grs.	18,5 mm.	12 h	Regular	TSH. Tesoro 12, nº 146. Nº en TDRRTJA: 146. Nº en HTRRM: 436
	3,89 grs.	19 mm.	2 h	Regular	TSH. Tesoro 12, nº 147. Nº en TDRRTJA: 147. Nº en HTRRM: 437
	3,88 grs.	17 mm.	7 h	----	TSH. Tesoro 12, nº 148. Nº en TDRRTJA: 148. Nº en HTRRM: 438
	3,83 grs.	18 mm.	2 h	----	TSH. Tesoro 12, nº 149. Nº en TDRRTJA: 149. Nº en HTRRM: 439
	3,89 grs.	17,5 mm.	2 h	----	TSH. Tesoro 12, nº 150. Nº en TDRRTJA: 150. Nº en HTRRM: 440
	3,27 grs.	17,5 mm.	7 h	----	TSH. Tesoro 12, nº 151. Nº en TDRRTJA: 151. Nº en HTRRM: 441
3,14 grs.	17 mm.	7 h	Buena	TSH. Tesoro 12, nº 152. Nº en TDRRTJA: 152. Nº en HTRRM: 442	
3,94 grs.	17 mm.	6 h	Buena	TSH. Tesoro 12, nº 153. Nº en TDRRTJA: 153. Nº en HTRRM: 443	

⁴²⁶⁵ Cf. F. CHAVES TRISTÁN (1988), pp. 133-168 (CPI); F. CHAVES TRISTÁN (1996), pp. 214-229 (TSH).

⁴²⁶⁶ Cf. J. R. VIEGAS y R. PARREIRA (1984), pp. 79-91+ Lám 11-17 (RSSC).

⁴²⁶⁷ Cf. C. M. RIVERO y F. MATEU Y LLOPIS (1935), pp. 28 y ss. (HTRRM); J. M. VIDAL BARDÁN (1982), pp. 79-96 (TDRRTJA); F. CHAVES TRISTÁN (1996), pp. 138-176 (TSH).

LA CIRCULACIÓN MONETARIA EN EL SUR PENINSULAR DURANTE
EL PERIODO ROMANO-REPUBLICANO

Anv. Cabeza galeada de *Roma* a izquierda; delante, debajo del mentón, signo de valor X; detrás, *TAMPIL*. Gráfica de puntos.

Rev. Apolo con palma y arco en cuadriga a derecha; debajo, *ROMA*; en exergo, *M·BAEBI·Q·F*. Gráfica lineal.

Ref.: RRC. 236/1 b; Sydenham 489. *Roma*.

Procedencia	Peso	Módulo	Posición cuño	Conservación	Nº de Referencia-Inventario-Museo- Colección y otros datos de interés
La Oliva (Iznatoraf, Jaén) 1861 ⁴²⁶⁸	3,81 grs.	18,5 mm.	6 h	----	TSH. Tesoro 24, nº 320. Mommsen, nº 12-S (Mommsen marca "Clase prima (P), seconda (S),..."). Nº en MRRRAH: 320-O
	3,91 grs.	19,5 mm.	12 h	----	TSH. Tesoro 24, nº 321. Mommsen, nº 12-S (Mommsen marca "Clase prima (P), seconda (S),..."). Nº en MRRRAH: 321-O
	3,95 grs.	18 mm.	9 h	----	TSH. Tesoro 24, nº 322. Mommsen, nº 12-S (Mommsen marca "Clase prima (P), seconda (S),..."). Nº en MRRRAH: 322-O

Anv. Cabeza galeada de *Roma* con collar de cuentas a izquierda; delante, debajo del mentón, signo de valor X; detrás, *TAMPIL*. Gráfica de puntos.

Rev. Apolo con palma y arco en cuadriga a derecha; debajo, *ROMA*; en exergo, *M·BAEBI·Q·F*. Gráfica lineal.

Ref.: RRC. 236/1 c; Sydenham 489. *Roma*.

Procedencia	Peso	Módulo	Posición cuño	Conservación	Nº de Referencia-Inventario-Museo- Colección y otros datos de interés
Alcalá del Río (Sevilla) 1979 ⁴²⁶⁹	3,95 grs.	18 mm.	10 h	Buena	TSH. Tesoro 6, nº 46
	3,9 grs.	19 mm.	6 h	Buena	TSH. Tesoro 6, nº 47
	3,82 grs.	19 mm.	1 h	Regular	TSH. Tesoro 6, nº 48
	3,85 grs.	18 mm.	5 h	Regular	TSH. Tesoro 6, nº 49
	3,9 grs.	19 mm.	6 h	Buena	TSH. Tesoro 6, nº 50
	3,9 grs.	17 mm.	10 h	Buena	TSH. Tesoro 6, nº 51
Almadenes de Pozoblanco (Córdoba) 1925 ⁴²⁷⁰	3,82 grs.	18 mm.	9 h	Regular	TSH. Tesoro 8, Lote I a, nº 36. Nº en M.A.P. Córdoba: 5.318. Nº en THAP: -
Aznalcóllar (Sevilla) entre 1908- 1919? ⁴²⁷¹	3,92 grs.	17 mm.	9 h	----	TSH. Tesoro 15, nº 11. Nº en RSME: 37

Anv. Cabeza galeada de *Roma* con collar de cuentas a izquierda; delante, debajo del mentón, signo de valor X; detrás, *TAMPIL*. Gráfica de puntos.

Rev. Apolo con palma, arco y flecha en cuadriga a derecha; debajo, *ROMA*; en exergo, *M·BAEBI·Q·F*. Gráfica lineal.

Ref.: RRC. 236/1 d; Sydenham 489. *Roma*.

Procedencia	Peso	Módulo	Posición cuño	Conservación	Nº de Referencia-Inventario-Museo- Colección y otros datos de interés
Villanueva de Córdoba (Córdoba) 1958 ⁴²⁷²	3,97 grs.	18 mm.	11 h	----	TSH. Tesoro 5, nº 14. Nº en M.A.P. Córdoba: 27.277

⁴²⁶⁸ Cf. TH. MOMMSEN (1863), pp. 15 y ss.; F. CHAVES TRISTÁN (1996), pp. 244-340 (TSH); F. CHAVES TRISTÁN (2005), pp. 33-38 y 163-247 (MRRRAH).

⁴²⁶⁹ Cf. F. CHAVES TRISTÁN (1996), pp. 79-92 (TSH).

⁴²⁷⁰ Cf. S. DE LOS SANTOS GENER (1941), pp. 69-75 (THAP); F. CHAVES TRISTÁN (1996), pp. 105-119 (TSH).

⁴²⁷¹ Cf. F. CHAVES TRISTÁN (1996), pp. 189-193 (TSH).

⁴²⁷² Cf. F. CHAVES TRISTÁN (1996), pp. 66-78 (TSH).

Anv. Cabeza galeada de *Roma* con collar de cuentas a izquierda; delante, debajo del mentón, signo de valor *X*; detrás, *TAMPIL*, en ocasiones *TAMPI*. Gráfica de puntos. Peor estilo.

Rev. Apolo con palma y arco en cuadriga a derecha; debajo, *ROMA*; en exergo, *M·BAEBI·Q·F*. Gráfica lineal.

Ref.: *RRC*. 236/1 e; Sydenham 489. *Roma*.

Procedencia	Peso	Módulo	Posición cuño	Conservación	Nº de Referencia-Inventario-Museo- Colección y otros datos de interés
Monroy (Cáceres) ⁴²⁷³	3,70 grs.	18 mm.	----	----	Nº en MRM: 11
Valdesalor (Cáceres) ⁴²⁷⁴	3,70 grs.	18 mm.	----	----	Nº en DV: 22
Villanueva de Córdoba (Córdoba) 1958 ⁴²⁷⁵	3,96 grs.	17 mm.	3 h	----	TSH. Tesoro 5, nº 11. Nº en M.A.P. Córdoba: 27.224
	3,91 grs.	18 mm.	10 h	Regular	TSH. Tesoro 5, nº 12. Nº en M.A.P. Córdoba: 27.260
	3,86 grs.	20 mm.	8 h	----	TSH. Tesoro 5, nº 13. Nº en M.A.P. Córdoba: 27.269

Anv. Cabeza galeada de *Roma* a izquierda; delante, debajo del mentón, signo de valor *X*; detrás, *TAMPIL*. Gráfica de puntos.

Rev. Apolo, en cuadriga a derecha; debajo, *ROMA*; en exergo, *M·BAEBI·Q·F*. Gráfica lineal.

Ref.: *RRC*. 236/1 -; Sydenham 489. *Roma*.

Procedencia	Peso	Módulo	Posición cuño	Conservación	Nº de Referencia-Inventario-Museo- Colección y otros datos de interés
Almadenejos (Ciudad Real) 1976 ⁴²⁷⁶	3,87 grs.	19 mm.	4 h	----	TSH. Tesoro 26, nº 22. Nº en HDACR: 22
	3,86 grs.	18 mm.	5 h	----	TSH. Tesoro 26, nº 23. Nº en HDACR: 23
	3,86 grs.	18 mm.	2 h	----	TSH. Tesoro 26, nº 24. Nº en HDACR: 24
	3,81 grs.	19 mm.	4 h	----	TSH. Tesoro 26, nº 25. Nº en HDACR: 25
	4 grs.	19 mm.	5 h	----	TSH. Tesoro 26, nº 26. Nº en HDACR: 26
	3,88 grs.	19 mm.	9 h	----	TSH. Tesoro 26, nº 27. Nº en HDACR: 27
Idanha-a-Velha I (Portugal) ⁴²⁷⁷	----	----	----	----	35 monedas. Nº en TIVDRIDA: 330-364
Marrubiales de Córdoba (Córdoba) 1916 ⁴²⁷⁸	3,97 grs.	----	----	----	TSH. Tesoro 7, nº 95. Nº en FORS: 95
	3,96 grs.	----	----	----	TSH. Tesoro 7, nº 96. Nº en FORS: 96
	3,91 grs.	----	----	----	TSH. Tesoro 7, nº 97. Nº en FORS: 97
	3,90 grs.	----	----	----	TSH. Tesoro 7, nº 98. Nº en FORS: 98
	3,88 grs.	----	----	----	TSH. Tesoro 7, nº 99. Nº en FORS: 99
	3,86 grs.	----	----	----	TSH. Tesoro 7, nº 100. Nº en FORS: 100
	3,85 grs.	----	----	----	TSH. Tesoro 7, nº 101. Nº en FORS: 101
Montoro II (Córdoba) 1988 ⁴²⁷⁹	----	----	----	----	TSH. Tesoro 38, nº 15

⁴²⁷³ Cf. C. CALLEJO SERRANO (1965b), pp. 41-49 (MRM); A. BALIL (1965), pp. 112-113; H. J. HILDEBRANT (1979), pp. 113-135; C. BLÁZQUEZ CERRATO (2002a), pp. 47-48.

⁴²⁷⁴ Cf. C. CALLEJO SERRANO (1965a), pp. 39-69 (DV); H. J. HILDEBRANT (1979), pp. 113-135; C. BLÁZQUEZ CERRATO (2002a), pp. 52-56.

⁴²⁷⁵ Cf. F. CHAVES TRISTÁN (1996), pp. 66-78 (TSH).

⁴²⁷⁶ Cf. A. CANTO GARCÍA (1987), pp. 293-317 (HDACR); F. CHAVES TRISTÁN (1996), pp. 344-354 (TSH).

⁴²⁷⁷ Cf. COIN HOARDS III (1977), p. 54; L. VILLARONGA I GARRIGA (1980a), pp. 103-117; C. BLÁZQUEZ CERRATO (1987-1988), pp. 105-142, nº 52; L. VILLARONGA I GARRIGA (1993), nº 60; P. P. RIPOLLÈS ALEGRE y M. M. LLORENS (2002), p. 515.

⁴²⁷⁸ Cf. M. H. CRAWFORD (1969a), pp. 79-93 (FORS); F. CHAVES TRISTÁN (1996), pp. 93-104 (TSH).

LA CIRCULACIÓN MONETARIA EN EL SUR PENINSULAR DURANTE
EL PERIODO ROMANO-REPUBLICANO

Orce (Granada) 1940 ⁴²⁸⁰	3,92 grs.	----	----	----	TSH. Tesoro 27, n° 6. N° en TDROG: 21 (con clasificación Sydenham errónea)
	3,97 grs.	----	----	----	TSH. Tesoro 27, n° 7. N° en TDROG: 22
	3,89 grs.	----	----	----	TSH. Tesoro 27, n° 8. N° en TDROG: 23
	3,86 grs.	----	----	----	TSH. Tesoro 27, n° 9. N° en TDROG: 24
Pozoblanco (Córdoba) 1870 ⁴²⁸¹	----	----	----	----	TSH. Tesoro 2, n° 22
Santa Elena (Jaén) 1903 ⁴²⁸²	----	----	----	----	TSH. Tesoro 18, n° 173
	----	----	----	----	TSH. Tesoro 18, n° 174
	----	----	----	----	TSH. Tesoro 18, n° 175
	----	----	----	----	TSH. Tesoro 18, n° 176
	----	----	----	----	TSH. Tesoro 18, n° 177
	----	----	----	----	TSH. Tesoro 18, n° 178
	----	----	----	----	TSH. Tesoro 18, n° 179
	----	----	----	----	TSH. Tesoro 18, n° 180
	----	----	----	----	TSH. Tesoro 18, n° 181
	----	----	----	----	TSH. Tesoro 18, n° 182
	----	----	----	----	TSH. Tesoro 18, n° 183
	----	----	----	----	TSH. Tesoro 18, n° 184
	----	----	----	----	TSH. Tesoro 18, n° 185
	----	----	----	----	TSH. Tesoro 18, n° 186
----	----	----	----	TSH. Tesoro 18, n° 187	
----	----	----	----	TSH. Tesoro 18, n° 188	
----	----	----	----	TSH. Tesoro 18, n° 189	
Tejares, Los (Cerro del Berrueco, Salamanca) ⁴²⁸³	----	----	----	----	N° en EACB: 3
Torres o Cazlona (Jaén) 1618 ⁴²⁸⁴	----	----	----	----	TSH. Tesoro 11, n° 46
Villa del Río (Córdoba) 1874 ⁴²⁸⁵	----	----	----	----	TSH. Tesoro 28. 35 monedas

Excavaciones

Anv. Cabeza galeada de *Roma* a izquierda; delante, debajo del mentón, signo de valor *X*; detrás, *TAMPIL*. Gráfica de puntos.

Rev. Apolo con palma, arco y fechas en cuadriga a derecha; debajo, *ROMA*; en exergo, *M·BAEBI·Q·F*. Gráfica lineal.

Ref.: *RRC*. 236/1 a; Sydenham 489. *Roma*.

Procedencia	Peso	Módulo	Posición cuño	Conservación	N° de Referencia-Inventario-Museo- Colección y otros datos de interés
Cáceres el Viejo ⁴²⁸⁶	3,90 grs.	19 mm.	----	----	N° en CVSLS: 18. AA 1930, p. 347. N° en PACCRCV: 17. Museo de Cáceres

⁴²⁷⁹ Cf. F. CHAVES TRISTÁN (1996), pp. 380-382 (TSH).

⁴²⁸⁰ Cf. F. MATEU Y LLOPIS (1958b), pp. 173-191, n° 975; G. NIETO (1959), pp. 843-848 (TDROG); M. H. CRAWFORD (1969b), n° 211; F. CHAVES TRISTÁN (1996), pp. 355-361 (TSH).

⁴²⁸¹ Cf. F. CHAVES TRISTÁN (1996), pp. 55-57 (TSH).

⁴²⁸² Cf. F. CHAVES TRISTÁN (1996), pp. 207-213 (TSH).

⁴²⁸³ Cf. P. C. MORÁN (1924), pp. 22-24 (EACB); J. MALUQUER DE MOTES (1956), p. 116; C. BLÁZQUEZ CERRATO (2002a), pp. 52-53.

⁴²⁸⁴ Cf. F. CHAVES TRISTÁN (1996), pp. 130-137 (TSH).

⁴²⁸⁵ Cf. F. CHAVES TRISTÁN (1996), p. 362 (TSH); F. CHAVES TRISTÁN (2005), pp. 43-46 (MRRRAH).

⁴²⁸⁶ Cf. A. SCHULTEN (1928), pp. 12 y ss. (AA 1927); A. SCHULTEN (1930), pp. 54 y ss. (AA 1928); A. SCHULTEN (1932), pp. 346 y ss. (AA 1930); M. BELTRÁN LLORIS (1973-1974), pp. 255-310 (PACCRCV); H. J. HILDEBRANT (1994), pp. 257-297 (CVSLS); C. BLÁZQUEZ CERRATO (2002a), pp. 60-68.

Esporádicos

Anv. Cabeza galeada de *Roma* a izquierda; delante, debajo del mentón, signo de valor *X*; detrás, *TAMPIL*. Gráfica de puntos.

Rev. Apolo con palma, arco y fechas en cuadriga a derecha; debajo, *ROMA*; en exergo, *M·BAEBI·Q·F*. Gráfica lineal.

Ref.: *RRC. 236/1 a*; Sydenham 489. *Roma*.

Procedencia	Peso	Módulo	Posición cuño	Conservación	Nº de Referencia-Inventario-Museo- Colección y otros datos de interés
Chões de Alompé (Santarém, Portugal) ⁴²⁸⁷	3,78 grs.	19 mm.	6 h	----	Nº en MARRCA: <i>Esporádicos 23</i>

Anv. Cabeza galeada de *Roma* a izquierda; delante, debajo del mentón, signo de valor *X*; detrás, *TAMPIL*. Gráfica de puntos.

Rev. Apolo, en cuadriga a derecha; debajo, *ROMA*; en exergo, *M·BAEBI·Q·F*. Gráfica lineal.

Ref.: *RRC. 236/1 -*; Sydenham 489. *Roma*.

Procedencia	Peso	Módulo	Posición cuño	Conservación	Nº de Referencia-Inventario-Museo- Colección y otros datos de interés
Hornachuelos (Ribera del Fresno, Badajoz) ⁴²⁸⁸	3,80 grs.	17 mm.	3 h	----	Nº en ENPHRFB: 15
La Fuente del Sol (Alhaurín, Málaga) ⁴²⁸⁹	----	18 mm.	5 h	----	Nº en MPERRHPM: 1. Colección particular (<i>RRC. 236/1 a-df. Babelon, Baebia 12. Gr. 935. Cohen. P. 57, nº 12. Sydenham, Serie 19, núm. 489. Burgos Delgado, 65</i>)

Museos

Anv. Cabeza galeada de *Roma* con collar de cuentas a izquierda; delante, debajo del mentón, signo de valor *X*; detrás, *TAMPIL*. Gráfica de puntos.

Rev. Apolo con palma y arco en cuadriga a derecha; debajo, *ROMA*; en exergo, *M·BAEBI·Q·F*. Gráfica lineal.

Ref.: *RRC. 236/1 c*; Sydenham 489. *Roma*.

Procedencia	Peso	Módulo	Posición cuño	Conservación	Nº de Referencia-Inventario-Museo- Colección y otros datos de interés
Museo Arqueológico y Etnológico de Granada ⁴²⁹⁰	3,9 grs.	17 mm.	9 h	----	Nº en MRMAG: 17. Nº en M.A.P. Granada: 660
	3,9 grs.	18 mm.	11 h	----	Nº en MRMAG: 18. Nº en M.A.P. Granada: 642

⁴²⁸⁷ Cf. J. RUIVO (1999), pp. 101-110 (MARRCA).

⁴²⁸⁸ Cf. F. J. JIMÉNEZ ÁVILA (1990) (ENPHRFB); M. P. GARCÍA-BELLIDO (1993b), p. 88; C. BLÁZQUEZ CERRATO (2002a), pp. 135-140.

⁴²⁸⁹ Cf. C. GOZALBES CRAVIOTO, E. MANCHEÑO ROMAN y J. C. ALCARAZ CARRIÓN (1988), pp. 3-6 (MPERRHPM).

⁴²⁹⁰ Cf. M. A. MARÍN DÍAZ y A. PADILLA ARROBA (1999), pp. 359-386 (MRMAG).

LA CIRCULACIÓN MONETARIA EN EL SUR PENINSULAR DURANTE
EL PERIODO ROMANO-REPUBLICANO

Anv. Cabeza galeada de *Roma* a izquierda; delante, debajo del mentón, signo de valor *X*; detrás, *TAMPIL*. Gráfica de puntos.

Rev. Apolo, en cuadriga a derecha; debajo, *ROMA*; en exergo, *M·BAEBI·Q·F*. Gráfica lineal.

Ref.: *RRC*. 236/1 -; Sydenham 489. *Roma*.

Procedencia	Peso	Módulo	Posición cuño	Conservación	Nº de Referencia-Inventario-Museo- Colección y otros datos de interés
Museo Arqueológico de Badajoz ⁴²⁹¹	----	----	----	----	Nº en DCRMAB: 11
Museo Arqueológico y Etnológico de Granada ⁴²⁹²	3,9 grs.	19 mm.	2 h	----	Nº en MRMAG: 19. Nº en M.A.P. Granada: 641 (<i>RRC</i> . 236.1 a-1 c)

136 a. C.

Denarios de CN. LVCR TRIO

Tesorillos

Anv. Cabeza galeada de *Roma* a derecha; detrás, *TRIO*; delante, debajo de la barbilla, signo de valor *X*. Gráfica de puntos.

Rev. Dióscuros a caballo a derecha; debajo de las patas de los caballos, *CN·LVCR*; en exergo, *ROMA*. Gráfica lineal.

Ref.: *RRC*. 237/1 a; Sydenham 450. *Roma*.

Procedencia	Peso	Módulo	Posición cuño	Conservación	Nº de Referencia-Inventario-Museo- Colección y otros datos de interés
Almadenes de Pozoblanco (Córdoba) 1925 ⁴²⁹³	3,87 grs.	18 mm.	9 h	----	TSH. Tesoro 8, Lote I a, nº 37. Nº en M.A.P. Córdoba: 5.279. Nº en THAP: 44
	3,87 grs.	19 mm.	4 h	----	TSH. Tesoro 8, Lote I a, nº 38. Nº en M.A.P. Córdoba: 5.280. Nº en THAP: -
Castillo de las Guardas (Sevilla) 1856 ⁴²⁹⁴	3,80 grs.	18 mm.	5 h	Buena	TSH. Tesoro 14, nº 44. Nº en M.A.P. Sevilla: 44 (números entre 1.980-7 a 1.980-113, sin individualizar los ejemplares)
	3,94 grs.	19 mm.	1 h	Buena	TSH. Tesoro 14, nº 45. Nº en M.A.P. Sevilla: 45 (números entre 1.980-7 a 1.980-113, sin individualizar los ejemplares)

⁴²⁹¹ Cf. O. GIL FARRÉS (1946-1947), pp. 32-36 (DCRMAB); C. BLÁZQUEZ CERRATO (2002a), pp. 83-86.

⁴²⁹² Cf. M. A. MARÍN DÍAZ y A. PADILLA ARROBA (1999), pp. 359-386 (MRMAG).

⁴²⁹³ Cf. S. DE LOS SANTOS GENER (1941), pp. 69-75 (THAP); F. CHAVES TRISTÁN (1996), pp. 105-119 (TSH).

⁴²⁹⁴ Cf. J. HERNÁNDEZ DÍAZ, A. SANCHO CORBACHO y F. COLLANTES DE TERÁN (1943), pp. 309 y 313; F. FERNÁNDEZ y C. MARTÍN (1994), pp. 7-39; F. CHAVES TRISTÁN (1996), pp. 178-188 (TSH).

Castulo (Linares, Jaén) 1978 ⁴²⁹⁵	3,90 grs.	----	1 h	----	TSH. Tesoro 23, nº 17. Nº en HDRC: 17
El Centenillo (Jaén) Junio 1911 ⁴²⁹⁶	----	----	----	----	TSH. Tesoro 16, nº 24. Nº en NRRCC: 14
Fuente de Cantos (Badajoz) Antes de 1955 ⁴²⁹⁷	3,66 grs.	19 mm.	7 h	Regular	TSH. Tesoro 39, nº 15. Nº en TDRRFC: 15. Nº en M.A.C. Bañolas: 221
Mahalimán (Constantina, Sevilla) 1982 ⁴²⁹⁸	3,80 grs.	17 mm.	3 h	----	TSH. Tesoro 35, nº 5
Mentesa? (Jaén) ¿1953? ⁴²⁹⁹	3,84 grs.	18 mm.	9 h	Denario forrado?	TSH. Tesoro 42, nº 12. Nº en MMAPSantos: 27. Nº en M.A.P. Córdoba: 12.019
Puebla de los Infantes I (Sevilla) 1985 ⁴³⁰⁰	3,4 grs.	18 mm.	1 h	Regular. Quemada	TSH. Tesoro 19, nº 88. Nº en CPI: 88
	2,7 grs.	17 mm.	3 h	Regular. Quemada	TSH. Tesoro 19, nº 89. Nº en CPI: 89
	2,8 grs.	17 mm.	9 h	Mala. Quemada	TSH. Tesoro 19, nº 90. Nº en CPI: 90
	3,1 grs.	17 mm.	9 h	Regular. Quemada	TSH. Tesoro 19, nº 91. Nº en CPI: 91
Torre de Juan Abad (Ciudad Real) 1934 ⁴³⁰¹	3,92 grs.	17,5 mm.	7 h	Regular	TSH. Tesoro 12, nº 154. Nº en TDRRTJA: 154. Nº en HTRRM: 354
	3,88 grs.	17 mm.	6 h	Buena	TSH. Tesoro 12, nº 155. Nº en TDRRTJA: 155. Nº en HTRRM: 355
	3,99 grs.	16,5 mm.	12 h	Buena	TSH. Tesoro 12, nº 156. Nº en TDRRTJA: 156. Nº en HTRRM: 356
	3,87 grs.	18 mm.	5 h	Buena	TSH. Tesoro 12, nº 157. Nº en TDRRTJA: 157. Nº en HTRRM: 357
	3,83 grs.	17 mm.	2 h	----	TSH. Tesoro 12, nº 158. Nº en TDRRTJA: 158. Nº en HTRRM: 358
Valdesalor (Cáceres) ⁴³⁰²	3,70 grs.	16,90 mm.	----	----	Nº en DV: 145

Anv. Cabeza galeada de *Roma* con collar de pendientes a derecha; detrás, *TRIO*; delante, debajo de la barbilla, signo de valor X. Gráfica de puntos.

Rev. Dióscuros a caballo a derecha; debajo de las patas de los caballos, *CN·LVCR*; en exergo, *ROMA*. Gráfica lineal.

Ref.: *RRC. 237/1 b. Roma.*

Procedencia	Peso	Módulo	Posición cuño	Conservación	Nº de Referencia-Inventario-Museo-Colección y otros datos de interés
Almadenejos (Ciudad Real) 1976 ⁴³⁰³	3,97 grs.	17 mm.	9 h	----	TSH. Tesoro 26, nº 28. Nº en HDACR: 28

⁴²⁹⁵ Cf. E. COLLANTES PÉREZ-ARDÁ (1978), pp. 19-24 (HDRC); F. CHAVES TRISTÁN (1996), pp. 238-243 (TSH).

⁴²⁹⁶ Cf. G. F. HILL y H. W. SANDARS (1912), pp. 63-69 (NRRCC); F. CHAVES TRISTÁN (1996), pp. 194-197 (TSH).

⁴²⁹⁷ Cf. J. CHINCHILLA (1982), pp. 97-126 (TDRRFC); F. CHAVES TRISTÁN (1996), pp. 383-413 (TSH).

⁴²⁹⁸ Cf. F. CHAVES TRISTÁN (1996), pp. 371-373 (TSH).

⁴²⁹⁹ Cf. S. DE LOS SANTOS GENER (1953), pp. 28 y ss. (MMAPSantos); F. CHAVES TRISTÁN (1996), pp. 434-440 (TSH).

⁴³⁰⁰ Cf. F. CHAVES TRISTÁN (1988), pp. 133-168 (CPI); F. CHAVES TRISTÁN (1996), pp. 214-229 (TSH).

⁴³⁰¹ Cf. C. M. RIVERO y F. MATEU Y LLOPIS (1935), pp. 28 y ss. (HTRRM); J. M. VIDAL BARDÁN (1982), pp. 79-96 (TDRRTJA); F. CHAVES TRISTÁN (1996), pp. 138-176 (TSH).

⁴³⁰² Cf. C. CALLEJO SERRANO (1965a), pp. 39-69 (DV); H. J. HILDEBRANT (1979), pp. 113-135; C. BLÁZQUEZ CERRATO (2002a), pp. 52-56.

LA CIRCULACIÓN MONETARIA EN EL SUR PENINSULAR DURANTE
EL PERIODO ROMANO-REPUBLICANO

Anv. Cabeza galeada de *Roma* sin detallarse la forma del collar a derecha; detrás, *TRIO*; delante, debajo de la barbilla, signo de valor X. Gráfica de puntos.

Rev. Dióscuros a caballo a derecha; debajo de las patas de los caballos, *CN·LVCR*; en exergo, *ROMA*. Gráfica lineal.

Ref.: *RRC. 237/1 - Roma*.

Procedencia	Peso	Módulo	Posición cuño	Conservación	Nº de Referencia-Inventario-Museo- Colección y otros datos de interés
Albánchez (Jaén) 1979 ⁴³⁰⁴	3,90 grs.	----	6 h	----	TSH. Tesoro 10, nº 6. Nº en TA: 9
Alcalá del Río (Sevilla) 1979 ⁴³⁰⁵	3,9 grs.	17 mm.	7 h	Muy Buena	TSH. Tesoro 6, nº 52
	3,8 grs.	19 mm.	1 h	Muy Buena	TSH. Tesoro 6, nº 53
	3,9 grs.	17 mm.	4 h	Buena	TSH. Tesoro 6, nº 54
	3,8 grs.	19 mm.	10 h	Buena	TSH. Tesoro 6, nº 55
Cogollos de Guadix (Granada) 1958 ⁴³⁰⁶	3,89 grs.	17,5 mm.	3 h	----	TSH. Tesoro 17, nº 31. Nº en M.A.P. Granada: 7.005 / 1.680
	4,09 grs.	17 mm.	7 h	----	TSH. Tesoro 17, nº 32. Nº en M.A.P. Granada: 7.005 bis / 1.679
El Centenillo (Jaén) 1920 ⁴³⁰⁷	----	----	----	----	TSH. Tesoro 9, nº 203. Nº en NHRSM: 31
	----	----	----	----	TSH. Tesoro 9, nº 204. Nº en NHRSM: 31
	----	----	----	----	TSH. Tesoro 9, nº 205. Nº en NHRSM: 31
	----	----	----	----	TSH. Tesoro 9, nº 206. Nº en NHRSM: 31
	----	----	----	----	TSH. Tesoro 9, nº 207. Nº en NHRSM: 31
	----	----	----	----	TSH. Tesoro 9, nº 208. Nº en NHRSM: 31
	----	----	----	----	TSH. Tesoro 9, nº 209. Nº en NHRSM: 31
	----	----	----	----	TSH. Tesoro 9, nº 210. Nº en NHRSM: 31
	----	----	----	----	TSH. Tesoro 9, nº 211. Nº en NHRSM: 31
----	----	----	----	TSH. Tesoro 9, nº 212. Nº en NHRSM: 31	
Idanha-a-Velha I (Portugal) ⁴³⁰⁸	----	----	----	----	18 monedas. Nº en TIVDRIDA: 365-382
La Oliva (Iznatoraf, Jaén) 1861 ⁴³⁰⁹	3,86 grs.	19 mm.	7 h	Buena	TSH. Tesoro 24, nº 323. Mommsen, nº 47-P (Mommsen marca "Clase prima (P), seconda (S),..."). Nº en MRRRAH: 323-O
	3,85 grs.	18,5 mm.	12 h	Buena	TSH. Tesoro 24, nº 324. Mommsen, nº 47-P (Mommsen marca "Clase prima (P), seconda (S),..."). Nº en MRRRAH: 324-O
	3,96 grs.	17,7 mm.	2 h	Buena	TSH. Tesoro 24, nº 325. Mommsen, nº 47-P (Mommsen marca "Clase prima (P), seconda (S),..."). Nº en MRRRAH: 325-O

⁴³⁰³ Cf. A. CANTO GARCÍA (1987), pp. 293-317 (HDACR); F. CHAVES TRISTÁN (1996), pp. 344-354 (TSH).

⁴³⁰⁴ Cf. F. PÉREZ SINDRÉU (1984), pp. 107-111 (TA); F. CHAVES TRISTÁN (1996), pp. 127-129 (TSH).

⁴³⁰⁵ Cf. F. CHAVES TRISTÁN (1996), pp. 79-92 (TSH).

⁴³⁰⁶ Cf. A. MENDOZA EGUARAS (1978), pp. 25-52; F. CHAVES TRISTÁN (1996), pp. 198-206 (TSH); A. PADILLA ARROBA. y M. A. MARÍN DÍAZ (2000b), pp. 39-75.

⁴³⁰⁷ Cf. H. W. SANDARS (1921), pp. 179-186 (NHRSM); F. CHAVES TRISTÁN (1996), pp. 120-126 (TSH).

⁴³⁰⁸ Cf. COIN HOARDS III (1977), p. 54; L. VILLARONGA I GARRIGA (1980a), pp. 103-117; C. BLÁZQUEZ CERRATO (1987-1988), pp. 105-142, nº 52; L. VILLARONGA I GARRIGA (1993), nº 60; P. P. RIPOLLÈS ALEGRE y M. M. LLORENS (2002), p. 515.

⁴³⁰⁹ Cf. TH. MOMMSEN (1863), pp. 15 y ss.; F. CHAVES TRISTÁN (1996), pp. 244-340 (TSH); F. CHAVES TRISTÁN (2005), pp. 33-38 y 163-247 (MRRRAH).

	3,92 grs.	19 mm.	2 h	----	TSH. Tesoro 24, nº 326. Mommsen, nº 47-P (Mommsen marca "Clase prima (P), seconda (S),..."). Nº en MRRAH: 326-O
	3,86 grs.	18 mm.	7 h	Buena	TSH. Tesoro 24, nº 327. Mommsen, nº 47-P (Mommsen marca "Clase prima (P), seconda (S),..."). Nº en MRRAH: 327-O
	3,87 grs.	19,5 mm.	11 h	Buena	TSH. Tesoro 24, nº 328. Mommsen, nº 47-P (Mommsen marca "Clase prima (P), seconda (S),..."). Nº en MRRAH: 328-O
	3,79 grs.	18,6 mm.	12 h	----	TSH. Tesoro 24, nº 329. Mommsen, nº 47-P (Mommsen marca "Clase prima (P), seconda (S),..."). Nº en MRRAH: 329-O
	3,91 grs.	19 mm.	6 h	Buena	TSH. Tesoro 24, nº 330. Mommsen, nº 47-P (Mommsen marca "Clase prima (P), seconda (S),..."). Nº en MRRAH: 330-O
	3,82 grs.	19 mm.	7 h	Regular	TSH. Tesoro 24, nº 331. Mommsen, nº 47-P (Mommsen marca "Clase prima (P), seconda (S),..."). Nº en MRRAH: 331-O
	3,84 grs.	18,3 mm.	7 h	----	TSH. Tesoro 24, nº 332. Mommsen, nº 47-P (Mommsen marca "Clase prima (P), seconda (S),..."). Nº en MRRAH: 332-O
	3,91 grs.	18,5 mm.	6 h	----	TSH. Tesoro 24, nº 333. Mommsen, nº 47-P (Mommsen marca "Clase prima (P), seconda (S),..."). Nº en MRRAH: 333-O
	3,90 grs.	18,5 mm.	9 h	Buena	TSH. Tesoro 24, nº 334. Mommsen, nº 47-P (Mommsen marca "Clase prima (P), seconda (S),..."). Nº en MRRAH: 334-O
	3,85 grs.	18 mm.	1 h	----	TSH. Tesoro 24, nº 335. Mommsen, nº 47-P (Mommsen marca "Clase prima (P), seconda (S),..."). Nº en MRRAH: 335-O
	3,86 grs.	19,5 mm.	3 h	----	TSH. Tesoro 24, nº 336. Mommsen, nº 47-P (Mommsen marca "Clase prima (P), seconda (S),..."). Nº en MRRAH: 336-O
	3,93 grs.	18,2 mm.	11 h	Buena	TSH. Tesoro 24, nº 337. Mommsen, nº 47-P (Mommsen marca "Clase prima (P), seconda (S),..."). Nº en MRRAH: 337-O
	3,76 grs.	18,2 mm.	1 h	----	TSH. Tesoro 24, nº 338. Mommsen, nº 47-P (Mommsen marca "Clase prima (P), seconda (S),..."). Nº en MRRAH: 338-O
	3,90 grs.	19 mm.	2 h	Buena	TSH. Tesoro 24, nº 339. Mommsen, nº 47-P (Mommsen marca "Clase prima (P), seconda (S),..."). Nº en MRRAH: 339-O
Marrubiales de Córdoba (Córdoba) 1916 ⁴³¹⁰	3,94 grs.	----	----	----	TSH. Tesoro 7, nº 102. Nº en FORS: 102
	3,91 grs.	----	----	----	TSH. Tesoro 7, nº 103. Nº en FORS: 103
	3,88 grs.	----	----	----	TSH. Tesoro 7, nº 104. Nº en FORS: 104
Orce (Granada) 1940 ⁴³¹¹	3,85 grs.	----	----	----	TSH. Tesoro 27, nº 10. Nº en TDROG: 10
	3,95 grs.	----	----	----	TSH. Tesoro 27, nº 11. Nº en TDROG: 11
	3,80 grs.	----	----	----	TSH. Tesoro 27, nº 12. Nº en TDROG: 12
	3,95 grs.	----	----	----	TSH. Tesoro 27, nº 13. Nº en TDROG: 13
Santa Elena (Jaén) 1903 ⁴³¹²	----	----	----	----	TSH. Tesoro 18, nº 190
	----	----	----	----	TSH. Tesoro 18, nº 191
	----	----	----	----	TSH. Tesoro 18, nº 192
	----	----	----	----	TSH. Tesoro 18, nº 193
	----	----	----	----	TSH. Tesoro 18, nº 194
	----	----	----	----	TSH. Tesoro 18, nº 195
	----	----	----	----	TSH. Tesoro 18, nº 196
	----	----	----	----	TSH. Tesoro 18, nº 197
----	----	----	----	TSH. Tesoro 18, nº 198	
Torres o Cazlona (Jaén) 1618 ⁴³¹³	----	----	----	----	TSH. Tesoro 11, nº 47

⁴³¹⁰ Cf. M. H. CRAWFORD (1969a), pp. 79-93 (FORS); F. CHAVES TRISTÁN (1996), pp. 93-104 (TSH).

⁴³¹¹ Cf. F. MATEU Y LLOPIS (1958b), pp. 173-191, nº 975; G. NIETO (1959), pp. 843-848 (TDROG); M. H. CRAWFORD (1969b), nº 211; F. CHAVES TRISTÁN (1996), pp. 355-361 (TSH).

⁴³¹² Cf. F. CHAVES TRISTÁN (1996), pp. 207-213 (TSH).

LA CIRCULACIÓN MONETARIA EN EL SUR PENINSULAR DURANTE
EL PERIODO ROMANO-REPUBLICANO

Villa del Río (Córdoba) 1874 ⁴³¹⁴	----	----	----	----	TSH. Tesoro 28. 12 monedas
---	------	------	------	------	----------------------------

Esporádicos

Anv. Cabeza galeada de *Roma* sin detallarse la forma del collar a derecha; detrás, *TRIO*; delante, debajo de la barbilla, signo de valor X. Gráfica de puntos.

Rev. Dióscuros a caballo a derecha; debajo de las patas de los caballos, *CN·LVCR*; en exergo, *ROMA*. Gráfica lineal.

Ref.: *RRC. 237/1 - . Roma.*

Procedencia	Peso	Módulo	Posición cuño	Conservación	Nº de Referencia-Inventario-Museo- Colección y otros datos de interés
Almería ⁴³¹⁵	3,88 grs.	17,7 mm.	6 h	Muy Buena	Nº en MHRDMAA: II.23. Nº en M.A.P. Almería: 53.960
Bornos (Cádiz) ⁴³¹⁶	3 grs.	17 mm.	----	----	----

Museos

Anv. Cabeza galeada de *Roma* a derecha; detrás, *TRIO*; delante, debajo de la barbilla, signo de valor X. Gráfica de puntos.

Rev. Dióscuros a caballo a derecha; debajo de las patas de los caballos, *CN·LVCR*; en exergo, *ROMA*. Gráfica lineal.

Ref.: *RRC. 237/1 a; Sydenham 450. Roma.*

Procedencia	Peso	Módulo	Posición cuño	Conservación	Nº de Referencia-Inventario-Museo- Colección y otros datos de interés
Museo Arqueológico y Etnológico de Granada ⁴³¹⁷	3,9 grs.	18,5 mm.	6 h	----	Nº en MRMAG: 20. Nº en M.A.P. Granada: 647
	3,4 grs.	18 mm.	6 h	----	Nº en MRMAG: 21. Nº en M.A.P. Granada: 687

Anv. Cabeza galeada de *Roma*, sin detallarse la forma del collar, a derecha; detrás, *TRIO*; delante, debajo de la barbilla, signo de valor X. Gráfica de puntos.

Rev. Dióscuros a caballo a derecha; debajo de las patas de los caballos, *CN·LVCR*; en exergo, *ROMA*. Gráfica lineal.

Ref.: *RRC. 237/1 - . Roma.*

Procedencia	Peso	Módulo	Posición cuño	Conservación	Nº de Referencia-Inventario-Museo- Colección y otros datos de interés
Museo Arqueológico de Badajoz ⁴³¹⁸	----	----	----	----	Nº en DCRMAB: 39
	----	----	----	----	Nº en DCRMAB: -

⁴³¹³ Cf. F. CHAVES TRISTÁN (1996), pp. 130-137 (TSH).

⁴³¹⁴ Cf. F. CHAVES TRISTÁN (1996), p. 362 (TSH); F. CHAVES TRISTÁN (2005), pp. 43-46 (MRRRAH).

⁴³¹⁵ Cf. M. D. MOLINA GARRIDO (1986) (MHRDMAA).

⁴³¹⁶ Cf. C. FERNÁNDEZ-CHICARRO (1947), pp. 157-164; C. BLÁZQUEZ CERRATO (1992), pp. 179-183.

⁴³¹⁷ Cf. M. A. MARÍN DÍAZ y A. PADILLA ARROBA (1999), pp. 359-386 (MRMAG).

⁴³¹⁸ Cf. O. GIL FARRÉS (1946-1947), pp. 32-36 (DCRMAB); C. BLÁZQUEZ CERRATO (2002a), pp. 83-86.

Denarios de L. ANTES GRAGV

Tesorillos

Anv. Cabeza galeada de *Roma* a derecha; delante, signo de valor *XVI*; detrás, *GRAGV*.
Rev. Júpiter con cetro y haz de rayos en cuadriga a derecha; debajo, *L·ANTES*; en exergo, *ROMA*.

Ref.: *RRC*. 238/1; Sydenham 465. *Roma*.

Procedencia	Peso	Módulo	Posición cuño	Conservación	Nº de Referencia-Inventario-Museo- Colección y otros datos de interés
Alcalá del Río (Sevilla) 1979 ⁴³¹⁹	3,85 grs.	19 mm.	12 h	Muy Buena	TSH. Tesoro 6, nº 56
	3,75 grs.	17 mm.	6 h	Buena	TSH. Tesoro 6, nº 57
	3,8 grs.	18 mm.	5 h	Regular	TSH. Tesoro 6, nº 58
Almadenejos (Ciudad Real) 1976 ⁴³²⁰	3,92 grs.	19 mm.	11 h	----	TSH. Tesoro 26, nº 29. Nº en HDACR: 29
Almadenes de Pozoblanco (Córdoba) 1925 ⁴³²¹	3,91 grs.	20 mm.	6 h	Buena	TSH. Tesoro 8, Lote I a, nº 39. Nº en M.A.P. Córdoba: 5.298. Nº en THAP: 47
	3,88 grs.	20 mm.	1 h	----	TSH. Tesoro 8, Lote I a, nº 40. Nº en M.A.P. Córdoba: 5.299. Nº en THAP: -
Castillo de las Guardas (Sevilla) 1856 ⁴³²²	4,08 grs.	17 mm.	5 h	Buena	TSH. Tesoro 14, nº 46. Nº en M.A.P. Sevilla: 46 (números entre 1.980-7 a 1.980-113, sin individualizar los ejemplares)
<i>Castulo</i> (Linares, Jaén) 1978 ⁴³²³	4,08 grs.	----	3 h	----	TSH. Tesoro 23, nº 18. Nº en HDRC: 18
	3,82 grs.	----	9 h	----	TSH. Tesoro 23, nº 19. Nº en HDRC: 19
	3,81 grs.	----	9 h	----	TSH. Tesoro 23, nº 20. Nº en HDRC: 20
Chiclana de Segura (Jaén) 1972 ⁴³²⁴	3,89 grs.	19 mm.	2 h	Buena	TSH. Tesoro 3, nº 12. Nº en M.A.P. Jaén: 00236. Nº en TPCHS: 12
Citania de Sanfins (Porto, Portugal) 1950 ⁴³²⁵	3,78 grs.	----	----	----	Nº en DMAE: 8
	3,64 grs.	----	----	----	Nº en DMAE: 9
Cogollos de Guadix (Granada) 1958 ⁴³²⁶	3,97 grs.	19,5 mm.	3 h	Buena	TSH. Tesoro 17, nº 33. Nº en M.A.P. Granada: 7.030
	3,92 grs.	18,5 mm.	10 h	Buena	TSH. Tesoro 17, nº 34. Nº en M.A.P. Granada: 7.031
	4,01 grs.	18 mm.	12 h	----	TSH. Tesoro 17, nº 35. Nº en M.A.P. Granada: 7.032

⁴³¹⁹ Cf. F. CHAVES TRISTÁN (1996), pp. 79-92 (TSH).

⁴³²⁰ Cf. A. CANTO GARCÍA (1987), pp. 293-317 (HDACR); F. CHAVES TRISTÁN (1996), pp. 344-354 (TSH).

⁴³²¹ Cf. S. DE LOS SANTOS GENER (1941), pp. 69-75 (THAP); F. CHAVES TRISTÁN (1996), pp. 105-119 (TSH).

⁴³²² Cf. J. HERNÁNDEZ DÍAZ, A. SANCHO CORBACHO y F. COLLANTES DE TERÁN (1943), pp. 309 y 313; F. FERNÁNDEZ y C. MARTÍN (1994), pp. 7-39; F. CHAVES TRISTÁN (1996), pp. 178-188 (TSH).

⁴³²³ Cf. E. COLLANTES PÉREZ-ARDÁ (1978), pp. 19-24 (HDRC); F. CHAVES TRISTÁN (1996), pp. 238-243 (TSH).

⁴³²⁴ Cf. L. AVELLÁ y P. RODRÍGUEZ (1983), pp. 23-41 (TPCHS); F. CHAVES TRISTÁN (1996), pp. 58-60 (TSH).

⁴³²⁵ Cf. M. CASTRO HIPÓLITO (1960-1961), p. 42, nº 50; M. H. CRAWFORD (1969b), nº 463; R. M. S. CENTENO (1987), pp. 50-53; C. BLÁZQUEZ CERRATO (1992), pp. 25-35 (DMAE).

⁴³²⁶ Cf. A. MENDOZA EGUARAS (1978), pp. 25-52; F. CHAVES TRISTÁN (1996), pp. 198-206 (TSH); A. PADILLA ARROBA. y M. A. MARÍN DÍAZ (2000b), pp. 39-75.

LA CIRCULACIÓN MONETARIA EN EL SUR PENINSULAR DURANTE
EL PERIODO ROMANO-REPUBLICANO

Cortijo del Álamo (Jódar, Jaén) 1957 ⁴³²⁷	3,73 grs.	18,9 mm.	---	---	TSH. Tesoro 47, nº 4. Nº en TDRCA: 3
El Centenillo (Jaén) 1920 ⁴³²⁸	---	---	---	---	TSH. Tesoro 9, nº 213. Nº en NHRSM: 63
	---	---	---	---	TSH. Tesoro 9, nº 214. Nº en NHRSM: 63
	---	---	---	---	TSH. Tesoro 9, nº 215. Nº en NHRSM: 63
	---	---	---	---	TSH. Tesoro 9, nº 216. Nº en NHRSM: 63
	---	---	---	---	TSH. Tesoro 9, nº 217. Nº en NHRSM: 63
	---	---	---	---	TSH. Tesoro 9, nº 218. Nº en NHRSM: 63
	---	---	---	---	TSH. Tesoro 9, nº 219. Nº en NHRSM: 63
	---	---	---	---	TSH. Tesoro 9, nº 220. Nº en NHRSM: 63
	---	---	---	---	TSH. Tesoro 9, nº 221. Nº en NHRSM: 63
	---	---	---	---	TSH. Tesoro 9, nº 222. Nº en NHRSM: 63
	---	---	---	---	TSH. Tesoro 9, nº 223. Nº en NHRSM: 63
	---	---	---	---	TSH. Tesoro 9, nº 224. Nº en NHRSM: 63
	---	---	---	---	TSH. Tesoro 9, nº 225. Nº en NHRSM: 63
	---	---	---	---	TSH. Tesoro 9, nº 226. Nº en NHRSM: 63
	---	---	---	---	TSH. Tesoro 9, nº 227. Nº en NHRSM: 63
	---	---	---	---	TSH. Tesoro 9, nº 228. Nº en NHRSM: 63
	---	---	---	---	TSH. Tesoro 9, nº 229. Nº en NHRSM: 63
	---	---	---	---	TSH. Tesoro 9, nº 230. Nº en NHRSM: 63
---	---	---	---	TSH. Tesoro 9, nº 231. Nº en NHRSM: 63	
---	---	---	---	TSH. Tesoro 9, nº 232. Nº en NHRSM: 63	
El Centenillo (Jaén) Junio 1911 ⁴³²⁹	---	---	---	---	TSH. Tesoro 16, nº 25. Nº en NRRCC: 22
---	---	---	---	---	TSH. Tesoro 16, nº 26. Nº en NRRCC: 22
Idanha-a-Velha I (Portugal) ⁴³³⁰	---	---	---	---	34 monedas. Nº en TIVDRIDA: 383-416
	3,90 grs.	19 mm.	10 h	Buena	TSH. Tesoro 24, nº 340. Mommsen, nº 12-T (Mommsen marca "Clase prima (P), seconda (S),..."). Nº en MRRRAH: 340-O
	3,90 grs.	20,5 mm.	1 h	---	TSH. Tesoro 24, nº 341. Mommsen, nº 12-T (Mommsen marca "Clase prima (P), seconda (S),..."). Nº en MRRRAH: 341-O
	3,92 grs.	19,3 mm.	10 h	Buena	TSH. Tesoro 24, nº 342. Mommsen, nº 12-T (Mommsen marca "Clase prima (P), seconda (S),..."). Nº en MRRRAH: 342-O

⁴³²⁷ Cf. M. LÓPEZ SERRANO (1958), pp. 25-48 (TDRCA); F. CHAVES TRISTÁN (1996), pp. 447-459 (TSH).

⁴³²⁸ Cf. H. W. SANDARS (1921), pp. 179-186 (NHRSM); F. CHAVES TRISTÁN (1996), pp. 120-126 (TSH).

⁴³²⁹ Cf. G. F. HILL y H. W. SANDARS (1912), pp. 63-69 (NRRCC); F. CHAVES TRISTÁN (1996), pp. 194-197 (TSH).

⁴³³⁰ Cf. COIN HOARDS III (1977), p. 54; L. VILLARONGA I GARRIGA (1980a), pp. 103-117; C. BLÁZQUEZ CERRATO (1987-1988), pp. 105-142, nº 52; L. VILLARONGA I GARRIGA (1993), nº 60; P. P. RIPOLLÈS ALEGRE y M. M. LLORENS (2002), p. 515.

La Oliva (Iznatoraf, Jaén) 1861 ⁴³³¹	3,93 grs.	18,3 mm.	12 h	Buena	TSH. Tesoro 24, nº 343. Mommsen, nº 12-T (Mommsen marca "Clase prima (P), seconda (S),..."). Nº en MRRAH: 343-O
	3,90 grs.	20,8 mm.	11 h	Buena	TSH. Tesoro 24, nº 344. Mommsen, nº 12-T (Mommsen marca "Clase prima (P), seconda (S),..."). Nº en MRRAH: 344-O
	3,91 grs.	19 mm.	3 h	----	TSH. Tesoro 24, nº 345. Mommsen, nº 12-T (Mommsen marca "Clase prima (P), seconda (S),..."). Nº en MRRAH: 345-O
	4,05 grs.	19,5 mm.	5 h	Muy Buena	TSH. Tesoro 24, nº 346. Mommsen, nº 12-T (Mommsen marca "Clase prima (P), seconda (S),..."). Nº en MRRAH: 346-O
	3,88 grs.	20 mm.	5 h	----	TSH. Tesoro 24, nº 347. Mommsen, nº 12-T (Mommsen marca "Clase prima (P), seconda (S),..."). Nº en MRRAH: 347-O
	3,91 grs.	19,2 mm.	10 h	Buena	TSH. Tesoro 24, nº 348. Mommsen, nº 12-T (Mommsen marca "Clase prima (P), seconda (S),..."). Nº en MRRAH: 348-O
	3,92 grs.	20 mm.	1 h	----	TSH. Tesoro 24, nº 349. Mommsen, nº 12-T (Mommsen marca "Clase prima (P), seconda (S),..."). Nº en MRRAH: 349-O
	4,01 grs.	20 mm.	11 h	Buena	TSH. Tesoro 24, nº 350. Mommsen, nº 12-T (Mommsen marca "Clase prima (P), seconda (S),..."). Nº en MRRAH: 350-O
	3,91 grs.	18,6 mm.	5 h	----	TSH. Tesoro 24, nº 351. Mommsen, nº 12-T (Mommsen marca "Clase prima (P), seconda (S),..."). Nº en MRRAH: 351-O
	3,76 grs.	21,5 mm.	9 h	Regular	TSH. Tesoro 24, nº 352. Mommsen, nº 12-T (Mommsen marca "Clase prima (P), seconda (S),..."). Nº en MRRAH: 352-O
	3,88 grs.	20,5 mm.	5 h	----	TSH. Tesoro 24, nº 353. Mommsen, nº 12-T (Mommsen marca "Clase prima (P), seconda (S),..."). Nº en MRRAH: 353-O
	3,97 grs.	21 mm.	5 h	----	TSH. Tesoro 24, nº 354. Mommsen, nº 12-T (Mommsen marca "Clase prima (P), seconda (S),..."). Nº en MRRAH: 354-O
	3,87 grs.	19 mm.	6 h	----	TSH. Tesoro 24, nº 355. Mommsen, nº 12-T (Mommsen marca "Clase prima (P), seconda (S),..."). Nº en MRRAH: 355-O
	3,83 grs.	20,3 mm.	6 h	----	TSH. Tesoro 24, nº 356. Mommsen, nº 12-T (Mommsen marca "Clase prima (P), seconda (S),..."). Nº en MRRAH: 356-O
	3,93 grs.	19 mm.	5 h	Buena	TSH. Tesoro 24, nº 357. Mommsen, nº 12-T (Mommsen marca "Clase prima (P), seconda (S),..."). Nº en MRRAH: 357-O
	3,75 grs.	19,4 mm.	7 h	Buena	TSH. Tesoro 24, nº 358. Mommsen, nº 12-T (Mommsen marca "Clase prima (P), seconda (S),..."). Nº en MRRAH: 358-O
	3,87 grs.	19,5 mm.	12 h	Buena	TSH. Tesoro 24, nº 359. Mommsen, nº 12-T (Mommsen marca "Clase prima (P), seconda (S),..."). Nº en MRRAH: 359-O
	3,87 grs.	19 mm.	9 h	----	TSH. Tesoro 24, nº 360. Mommsen, nº 12-T (Mommsen marca "Clase prima (P), seconda (S),..."). Nº en MRRAH: 360-O
	3,84 grs.	19,8 mm.	2 h	Buena	TSH. Tesoro 24, nº 361. Mommsen, nº 12-T (Mommsen marca "Clase prima (P), seconda (S),..."). Nº en MRRAH: 361-O
	3,95 grs.	19,5 mm.	9 h	Buena	TSH. Tesoro 24, nº 362. Mommsen, nº 12-T (Mommsen marca "Clase prima (P), seconda (S),..."). Nº en MRRAH: 362-O
3,82 grs.	18,6 mm.	11 h	Buena	TSH. Tesoro 24, nº 363. Mommsen, nº 12-T (Mommsen marca "Clase prima (P), seconda (S),..."). Nº en MRRAH: 363-O	
3,91 grs.	20 mm.	3 h	Buena	TSH. Tesoro 24, nº 364. Mommsen, nº 12-T (Mommsen marca "Clase prima (P), seconda (S),..."). Nº en MRRAH: 364-O	

⁴³³¹ Cf. TH. MOMMSEN (1863), pp. 15 y ss.; F. CHAVES TRISTÁN (1996), pp. 244-340 (TSH); F. CHAVES TRISTÁN (2005), pp. 33-38 y 163-247 (MRRAH).

LA CIRCULACIÓN MONETARIA EN EL SUR PENINSULAR DURANTE
EL PERIODO ROMANO-REPUBLICANO

	3,90 grs.	19,5 mm.	3 h	----	TSH. Tesoro 24, nº 365. Mommsen, nº 12-T (Mommsen marca "Clase prima (P), seconda (S),..."). Nº en MRRRAH: 365-O
	3,74 grs.	21 mm.	9 h	Buena	TSH. Tesoro 24, nº 366. Mommsen, nº 12-T (Mommsen marca "Clase prima (P), seconda (S),..."). Nº en MRRRAH: 366-O
	4,00 grs.	19 mm.	4 h	----	TSH. Tesoro 24, nº 367. Mommsen, nº 12-T (Mommsen marca "Clase prima (P), seconda (S),..."). Nº en MRRRAH: 367-O
	3,87 grs.	19 mm.	9 h	Buena	TSH. Tesoro 24, nº 368. Mommsen, nº 12-T (Mommsen marca "Clase prima (P), seconda (S),..."). Nº en MRRRAH: 368-O
	3,85 grs.	----	1 h	Buena	TSH. Tesoro 24, nº 369. Mommsen, nº 12-T (Mommsen marca "Clase prima (P), seconda (S),..."). Nº en MRRRAH: 369-O
	3,89 grs.	20 mm.	4 h	----	TSH. Tesoro 24, nº 370. Mommsen, nº 12-T (Mommsen marca "Clase prima (P), seconda (S),..."). Nº en MRRRAH: 370-O
	3,91 grs.	19 mm.	3 h	Buena	TSH. Tesoro 24, nº 371. Mommsen, nº 12-T (Mommsen marca "Clase prima (P), seconda (S),..."). Nº en MRRRAH: 371-O
	3,86 grs.	19 mm.	6 h	Buena	TSH. Tesoro 24, nº 372. Mommsen, nº 12-T (Mommsen marca "Clase prima (P), seconda (S),..."). Nº en MRRRAH: 372-O
	3,80 grs.	19 mm.	3 h	Buena	TSH. Tesoro 24, nº 373. Mommsen, nº 12-T (Mommsen marca "Clase prima (P), seconda (S),..."). Nº en MRRRAH: 373-O
	3,90 grs.	19 mm.	5 h	Buena	TSH. Tesoro 24, nº 374. Mommsen, nº 12-T (Mommsen marca "Clase prima (P), seconda (S),..."). Nº en MRRRAH: 374-O
	3,83 grs.	19 mm.	10 h	Buena	TSH. Tesoro 24, nº 375. Mommsen, nº 12-T (Mommsen marca "Clase prima (P), seconda (S),..."). Nº en MRRRAH: 375-O
	3,97 grs.	20 mm.	4 h	Buena	TSH. Tesoro 24, nº 376. Mommsen, nº 12-T (Mommsen marca "Clase prima (P), seconda (S),..."). Nº en MRRRAH: 376-O
	3,96 grs.	19 mm.	2 h	Buena	TSH. Tesoro 24, nº 377. Mommsen, nº 12-T (Mommsen marca "Clase prima (P), seconda (S),..."). Nº en MRRRAH: 377-O
	3,84 grs.	19 mm.	11 h	Buena	TSH. Tesoro 24, nº 378. Mommsen, nº 12-T (Mommsen marca "Clase prima (P), seconda (S),..."). Nº en MRRRAH: 378-O
	3,89 grs.	21 mm.	10 h	Regular	TSH. Tesoro 24, nº 379. Mommsen, nº 12-T (Mommsen marca "Clase prima (P), seconda (S),..."). Nº en MRRRAH: 379-O
	3,90 grs.	----	3 h	Buena	TSH. Tesoro 24, nº 380. Mommsen, nº 12-T (Mommsen marca "Clase prima (P), seconda (S),..."). Nº en MRRRAH: 380-O
	3,95 grs.	19 mm.	7 h	----	TSH. Tesoro 24, nº 381. Mommsen, nº 12-T (Mommsen marca "Clase prima (P), seconda (S),..."). Nº en MRRRAH: 381-O
	3,91 grs.	19 mm.	2 h	Buena	TSH. Tesoro 24, nº 382. Mommsen, nº 12-T (Mommsen marca "Clase prima (P), seconda (S),..."). Nº en MRRRAH: 382-O
	3,91 grs.	20 mm.	10 h	Buena	TSH. Tesoro 24, nº 383. Mommsen, nº 12-T (Mommsen marca "Clase prima (P), seconda (S),..."). Nº en MRRRAH: 383-O
	3,81 grs.	18 mm.	7 h	----	TSH. Tesoro 24, nº 384. Mommsen, nº 12-T (Mommsen marca "Clase prima (P), seconda (S),..."). Nº en MRRRAH: 384-O
	3,91 grs.	20 mm.	7 h	----	TSH. Tesoro 24, nº 385. Mommsen, nº 12-T (Mommsen marca "Clase prima (P), seconda (S),..."). Nº en MRRRAH: 385-O
	3,84 grs.	19 mm.	2 h	Buena	TSH. Tesoro 24, nº 386. Mommsen, nº 12-T (Mommsen marca "Clase prima (P), seconda (S),..."). Nº en MRRRAH: 386-O
	3,82 grs.	20 mm.	9 h	----	TSH. Tesoro 24, nº 387. Mommsen, nº 12-T (Mommsen marca "Clase prima (P), seconda (S),..."). Nº en MRRRAH: 387-O
	----	----	----	----	1 moneda más en listado de Mommsen

Las Casiruelas (Orellana de la Sierra, Badajoz) 1930 ⁴³³²	3,43 grs.	18,1 mm.	----	----	Nº en SDRROS: 3
	3,44 grs.	18,1 mm.	----	----	Nº en SDRROS: 4
	3,98 grs.	18,8 mm.	----	----	Nº en SDRROS: 14
	3,67 grs.	19,8 mm.	----	----	Nº en SDRROS: 15
	3,75 grs.	18,8 mm.	----	----	Nº en SDRROS: 27
	3,74 grs.	19,1 mm.	----	----	Nº en SDRROS: 28
	3,51 grs.	19,1 mm.	----	----	Nº en SDRROS: 29
Marrubiales de Córdoba (Córdoba) 1916 ⁴³³³	3,64 grs.	19,5 mm.	----	----	Nº en SDRROS: 30
	3,94 grs.	----	----	----	TSH. Tesoro 7, nº 105. Nº en FORS: 105
	3,90 grs.	----	----	----	TSH. Tesoro 7, nº 106. Nº en FORS: 106
	3,90 grs.	----	----	----	TSH. Tesoro 7, nº 107. Nº en FORS: 107
	3,88 grs.	----	----	----	TSH. Tesoro 7, nº 108. Nº en FORS: 108
	3,78 grs.	----	----	----	TSH. Tesoro 7, nº 109. Nº en FORS: 109
	3,76 grs.	----	----	----	TSH. Tesoro 7, nº 110. Nº en FORS: 110
	? grs.	----	----	----	TSH. Tesoro 7, nº 111. Nº en FORS: 111
	? grs.	----	----	----	TSH. Tesoro 7, nº 112. Nº en FORS: 112
? grs.	----	----	----	TSH. Tesoro 7, nº 113. Nº en FORS: 113	
? grs.	----	----	----	TSH. Tesoro 7, nº 114. Nº en FORS: 114	
<i>Mentesa?</i> (Jaén) ¿1953? ⁴³³⁴	3,80 grs.	20 mm.	2 h	----	TSH. Tesoro 42, nº 13. Nº en MMAPSantos: 16. Nº en M.A.P. Córdoba: 12.008
Monroy (Cáceres) ⁴³³⁵	3,60 grs.	20 mm.	----	----	Nº en MRM: 9
Montoro I (Córdoba) 1936 ⁴³³⁶	----	----	----	----	TSH. Tesoro 37, nº 11. Nº en NHDRA: 8
Orce (Granada) 1940 ⁴³³⁷	3,78 grs.	----	----	----	TSH. Tesoro 27, nº 14. Nº en TDROG: 14
	3,90 grs.	----	----	----	TSH. Tesoro 27, nº 15. Nº en TDROG: 15
Puebla de los Infantes I (Sevilla) 1985 ⁴³³⁸	2,9 grs.	17 mm.	1 h	Mala. Quemada	TSH. Tesoro 19, nº 92. Nº en CPI: 92
	2,5 grs.	19 mm.	1 h	Mala. Fragmentada, quemada	TSH. Tesoro 19, nº 93. Nº en CPI: 93
	3,2 grs.	19 mm.	6 h	Mala. Horadada	TSH. Tesoro 19, nº 94. Nº en CPI: 94
	2,7 grs.	18 mm.	3 h	Mala. Quemada. Denario forrado	TSH. Tesoro 19, nº 95. Nº en CPI: 95
	2,9 grs.	18 mm.	7 h	Mala. Quemada	TSH. Tesoro 19, nº 96. Nº en CPI: 96
Puebla de los Infantes II (Sevilla) 1985 ⁴³³⁹	----	----	----	Mala. Denario fragmentado	TSH. Tesoro 19, nº 9 a
Riotinto (Huelva) 1903 ⁴³⁴⁰	----	----	----	----	TSH. Tesoro 20, nº 10
Santa Elena (Jaén) 1903 ⁴³⁴¹	----	----	----	----	TSH. Tesoro 18, nº 199
	----	----	----	----	TSH. Tesoro 18, nº 200

⁴³³² Cf. D. VAQUERIZO GIL (1987), pp. 873-893 (SDRROS); C. BLÁZQUEZ CERRATO (2002a), p. 37.

⁴³³³ Cf. M. H. CRAWFORD (1969a), pp. 79-93 (FORS); F. CHAVES TRISTÁN (1996), pp. 93-104 (TSH).

⁴³³⁴ Cf. S. DE LOS SANTOS GENER (1953), pp. 28 y ss. (MMAPSantos); F. CHAVES TRISTÁN (1996), pp. 434-440 (TSH).

⁴³³⁵ Cf. C. CALLEJO SERRANO (1965b), pp. 41-49 (MRM); A. BALIL (1965), pp. 112-113; H. J. HILDEBRANT (1979), pp. 113-135; C. BLÁZQUEZ CERRATO (2002a), pp. 47-48.

⁴³³⁶ Cf. A. BELTRÁN (1955), pp. 179-182 (NHDRA); F. CHAVES TRISTÁN (1996), pp. 378-379 (TSH).

⁴³³⁷ Cf. F. MATEU Y LLOPIS (1958b), pp. 173-191, nº 975; G. NIETO (1959), pp. 843-848 (TDROG); M. H. CRAWFORD (1969b), nº 211; F. CHAVES TRISTÁN (1996), pp. 355-361 (TSH).

⁴³³⁸ Cf. F. CHAVES TRISTÁN (1988), pp. 133-168 (CPI); F. CHAVES TRISTÁN (1996), pp. 214-229 (TSH).

⁴³³⁹ Cf. F. CHAVES TRISTÁN (1988), pp. 133-168 (CPI); F. CHAVES TRISTÁN (1996), pp. 214-229 (TSH).

⁴³⁴⁰ Cf. R. A. G. CARSON (1952), pp. 129-130; F. CHAVES TRISTÁN (1996), pp. 230-233 (TSH).

⁴³⁴¹ Cf. F. CHAVES TRISTÁN (1996), pp. 207-213 (TSH).

LA CIRCULACIÓN MONETARIA EN EL SUR PENINSULAR DURANTE
EL PERIODO ROMANO-REPUBLICANO

	----	----	----	----	TSH. Tesoro 18, nº 201
	----	----	----	----	TSH. Tesoro 18, nº 202
	----	----	----	----	TSH. Tesoro 18, nº 203
	----	----	----	----	TSH. Tesoro 18, nº 204
	----	----	----	----	TSH. Tesoro 18, nº 205
	----	----	----	----	TSH. Tesoro 18, nº 206
	----	----	----	----	TSH. Tesoro 18, nº 207
	----	----	----	----	TSH. Tesoro 18, nº 208
	----	----	----	----	TSH. Tesoro 18, nº 209
	----	----	----	----	TSH. Tesoro 18, nº 210
Santa Elena (Jaén) 1936 ⁴³⁴²	3,75 grs.	18 mm.	5 h	----	TSH. Tesoro 22, nº 5
Santana da Carnota (Alenquer, Portugal) ⁴³⁴³	3,813 grs.	----	11,45 h	----	Nº en RSSC: 13. Museo Nacional de Arqueología e Etnología, Belem (Lisboa)
Sierra Capitán (Almogía, Málaga) ⁴³⁴⁴	3,51 grs.	18 mm.	5 h	Buena, con algo de desgaste en los bordes	Nº en TDRSC: 2. Colección particular
Tejares, Los (Cerro del Berrueco, Salamanca) ⁴³⁴⁵	----	----	----	----	Nº en EACB: 4
Torre de Juan Abad (Ciudad Real) 1934 ⁴³⁴⁶	3,95 grs.	20 mm.	10 h	----	TSH. Tesoro 12, nº 159. Nº en TDRRTJA: 167. Nº en HTRRM: 533
	3,92 grs.	20 mm.	2 h	----	TSH. Tesoro 12, nº 160. Nº en TDRRTJA: 168. Nº en HTRRM: 534
	3,93 grs.	18 mm.	11 h	Regular	TSH. Tesoro 12, nº 161. Nº en TDRRTJA: 169. Nº en HTRRM: 535
	3,92 grs.	18 mm.	5 h	----	TSH. Tesoro 12, nº 163. Nº en TDRRTJA: 171. Nº en HTRRM: 537
	3,87 grs.	19 mm.	2 h	----	TSH. Tesoro 12, nº 164. Nº en TDRRTJA: 172. Nº en HTRRM: 538
	3,86 grs.	18 mm.	10 h	Buena	TSH. Tesoro 12, nº 165. Nº en TDRRTJA: 173. Nº en HTRRM: 539
	3,85 grs.	18 mm.	6 h	----	TSH. Tesoro 12, nº 166. Nº en TDRRTJA: 174. Nº en HTRRM: 540
	3,82 grs.	18 mm.	6 h	Regular	TSH. Tesoro 12, nº 167. Nº en TDRRTJA: 175. Nº en HTRRM: 541
	3,77 grs.	18 mm.	10 h	Regular	TSH. Tesoro 12, nº 168. Nº en TDRRTJA: 176. Nº en HTRRM: 542
	3,87 grs.	18 mm.	3 h	Buena	TSH. Tesoro 12, nº 162. Nº en TDRRTJA: 170. Nº en HTRRM: 536
3,58 grs.	17 mm.	5 h	----	TSH. Tesoro 12, nº 169. Nº en TDRRTJA: 177. Nº en HTRRM: 543	
Torres o Cazlona (Jaén) 1618 ⁴³⁴⁷	----	----	----	----	TSH. Tesoro 11, nº 48
Valdesalor (Cáceres) ⁴³⁴⁸	3,80 grs.	20 mm.	----	----	Nº en DV: 37
Villa del Río (Córdoba) 1874 ⁴³⁴⁹	----	----	----	----	TSH. Tesoro 28. 22 monedas
Villanueva de Córdoba (Córdoba) 1958 ⁴³⁵⁰	3,81 grs.	19 mm.	9 h	Regular	TSH. Tesoro 5, nº 15. Nº en M.A.P. Córdoba: 27.277 (esta repetido como el nº. anterior, solucionarlo)

⁴³⁴² Cf. F. CHAVES TRISTÁN (1996), pp. 235-237 (TSH).

⁴³⁴³ Cf. J. R. VIEGAS y R. PARREIRA (1984), pp. 79-91+ Lám 11-17 (RSSC).

⁴³⁴⁴ Cf. A. PADILLA ARROBA y A. R. HINOJOSA PAREJA (1997), pp. 679-703 (TDRSC).

⁴³⁴⁵ Cf. P. C. MORÁN (1924), pp. 22-24 (EACB); MALUQUER DE MOTES, J. (1956), p. 116; C. BLÁZQUEZ CERRATO (2002a), pp. 52-53.

⁴³⁴⁶ Cf. C. M. RIVERO y F. MATEU Y LLOPIS (1935), pp. 28 y ss. (HTRRM); J. M. VIDAL BARDÁN (1982), pp. 79-96 (TDRRTJA); F. CHAVES TRISTÁN (1996), pp. 138-176 (TSH).

⁴³⁴⁷ Cf. F. CHAVES TRISTÁN (1996), pp. 130-137 (TSH).

⁴³⁴⁸ Cf. C. CALLEJO SERRANO (1965a), pp. 39-69 (DV); H. J. HILDEBRANT (1979), pp. 113-135; C. BLÁZQUEZ CERRATO (2002a), pp. 52-56.

⁴³⁴⁹ Cf. F. CHAVES TRISTÁN (1996), p. 362 (TSH); F. CHAVES TRISTÁN (2005), pp. 43-46 (MRRRAH).

	3,86 grs.	19 mm.	1 h	Regular	TSH. Tesoro 5, nº 16. Nº en M.A.P. Córdoba: 27.298
	3,86 grs.	20 mm.	3 h	Regular	TSH. Tesoro 5, nº 17. Nº en M.A.P. Córdoba: 27.302

Esporádicos

Anv. Cabeza galeada de *Roma* a derecha; delante, signo de valor *XVI*; detrás, *GRAGV*.
 Rev. Júpiter con cetro y haz de rayos en cuadriga a derecha; debajo, *L·ANTES*; en exergo, *ROMA*.
 Ref.: *RRC*. 238/1; Sydenham 465. *Roma*.

Procedencia	Peso	Módulo	Posición cuño	Conservación	Nº de Referencia-Inventario-Museo- Colección y otros datos de interés
Almería ⁴³⁵¹	3,78 grs.	20,7 mm.	8 h	Regular	Nº en MHRDMAA: II.20. Nº en M.A.P. Almería: 53.945
	3,74 grs.	19,05 mm.	7 h	Buena	Nº en MHRDMAA: II.21. Nº en M.A.P. Almería: 53.949
	4,17 grs.	18,7 mm.	5 h	Regular	Nº en MHRDMAA: II.22. Nº en M.A.P. Almería: 53.963

Museos

Anv. Cabeza galeada de *Roma* a derecha; delante, signo de valor *XVI*; detrás, *GRAGV*.
 Rev. Júpiter con cetro y haz de rayos en cuadriga a derecha; debajo, *L·ANTES*; en exergo, *ROMA*.
 Ref.: *RRC*. 238/1; Sydenham 465. *Roma*.

Procedencia	Peso	Módulo	Posición cuño	Conservación	Nº de Referencia-Inventario-Museo- Colección y otros datos de interés
Museo Arqueológico de Badajoz ⁴³⁵²	----	----	----	----	Nº en DCRMAB: 8
	----	----	----	----	Nº en DCRMAB: -
	----	----	----	----	Nº en DCRMAB: -
	----	----	----	----	Nº en DCRMAB: -
	----	----	----	----	Nº en DCRMAB: -
	----	----	----	----	Nº en DCRMAB: -
Museo Arqueológico Provincial de Málaga ⁴³⁵³	2,62 grs.	18,2 mm.	3 h	Mala	Nº en CTFMMM: 9. Nº en M.A.P. Málaga: 345
Museo Arqueológico y Etnológico de Granada ⁴³⁵⁴	3,6 grs.	18 mm.	1 h	----	Nº en MRMAG: 22. Nº en M.A.P. Granada: 632
	3,8 grs.	19 mm.	11 h	----	Nº en MRMAG: 23. Nº en M.A.P. Granada: 646

⁴³⁵⁰ Cf. F. CHAVES TRISTÁN (1996), pp. 66-78 (TSH).

⁴³⁵¹ Cf. M. D. MOLINA GARRIDO (1986) (MHRDMAA).

⁴³⁵² Cf. O. GIL FARRÉS (1946-1947), pp. 32-36 (DCRMAB); C. BLÁZQUEZ CERRATO (2002a), pp. 83-86.

⁴³⁵³ Cf. B. MORA SERRANO (1984-1985), pp. 187-200 (CTFMMM); B. MORA SERRANO y D. SEDEÑO FERRER (1987), pp. 211-221 (MRRAMM).

⁴³⁵⁴ Cf. M. A. MARÍN DÍAZ y A. PADILLA ARROBA (1999), pp. 359-386 (MRMAG).

LA CIRCULACIÓN MONETARIA EN EL SUR PENINSULAR DURANTE
EL PERIODO ROMANO-REPUBLICANO

Denarios de C. SERVEILI M. F

Tesorillos

Anv. Cabeza galeada de *Roma* a derecha; detrás, corona; debajo, signo de valor XVI; debajo, *ROMA*. Gráfica de puntos.

Rev. Dióscuros a caballo, uno a derecha y otro a izquierda; debajo, en exergo o en campo, *C·SERVEILI·M·F*. Puede tener gráfica de puntos.

Ref.: *RRC*. 239/1; Sydenham 525. *Roma*.

Procedencia	Peso	Módulo	Posición cuño	Conservación	Nº de Referencia-Inventario-Museo- Colección y otros datos de interés
Albanchez (Jaén) 1979 ⁴³⁵⁵	3,83 grs.	----	6 h	----	TSH. Tesoro 10, nº 7. Nº en TA: 10
Almadenejos (Ciudad Real) 1976 ⁴³⁵⁶	3,82 grs.	19 mm.	7 h	----	TSH. Tesoro 26, nº 30. Nº en HDACR: 30
Castillo de las Guardas (Sevilla) 1856 ⁴³⁵⁷	3,93 grs.	19 mm.	6 h	Buena	TSH. Tesoro 14, nº 47. Nº en M.A.P. Sevilla: 47 (números entre 1.980-7 a 1.980-113, sin individualizar los ejemplares)
Chiclana de Segura (Jaén) 1972 ⁴³⁵⁸	3,88 grs.	20 mm.	6 h	----	TSH. Tesoro 3, nº 13. Nº en M.A.P. Jaén: 00255. Nº en TPCHS: 13
Cogollos de Guadix (Granada) 1958 ⁴³⁵⁹	3,92 grs.	20 mm.	4 h	----	TSH. Tesoro 17, nº 36. Nº en M.A.P. Granada: 7.057
Córdoba 1873 ó 1874 ⁴³⁶⁰	----	----	----	----	1 moneda. Mencionada por Francisco Mateos Gago y por D. Jacobo Zóbel de Zangróniz
El Centenillo (Jaén) 1920 ⁴³⁶¹	----	----	----	----	TSH. Tesoro 9, nº 233. Nº en NHRSM: 64
	----	----	----	----	TSH. Tesoro 9, nº 234. Nº en NHRSM: 64
	----	----	----	----	TSH. Tesoro 9, nº 235. Nº en NHRSM: 64
	----	----	----	----	TSH. Tesoro 9, nº 236. Nº en NHRSM: 64
	----	----	----	----	TSH. Tesoro 9, nº 237. Nº en NHRSM: 64
	----	----	----	----	TSH. Tesoro 9, nº 238. Nº en NHRSM: 64
	----	----	----	----	TSH. Tesoro 9, nº 239. Nº en NHRSM: 64
	----	----	----	----	TSH. Tesoro 9, nº 240. Nº en NHRSM: 64
----	----	----	----	TSH. Tesoro 9, nº 241. Nº en NHRSM: 64	

⁴³⁵⁵ Cf. F. PÉREZ SINDRÉU (1984), pp. 107-111 (TA); F. CHAVES TRISTÁN (1996), pp. 127-129 (TSH).

⁴³⁵⁶ Cf. A. CANTO GARCÍA (1987), pp. 293-317 (HDACR); F. CHAVES TRISTÁN (1996), pp. 344-354 (TSH).

⁴³⁵⁷ Cf. J. HERNÁNDEZ DÍAZ, A. SANCHO CORBACHO y F. COLLANTES DE TERÁN (1943), pp. 309 y 313; F. FERNÁNDEZ y C. MARTÍN (1994), pp. 7-39; F. CHAVES TRISTÁN (1996), pp. 178-188 (TSH).

⁴³⁵⁸ Cf. L. AVELLÁ y P. RODRÍGUEZ (1983), pp. 23-41 (TPCHS); F. CHAVES TRISTÁN (1996), pp. 58-60 (TSH).

⁴³⁵⁹ Cf. A. MENDOZA EGUARAS (1978), pp. 25-52; F. CHAVES TRISTÁN (1996), pp. 198-206 (TSH); A. PADILLA ARROBA. y M. A. MARÍN DÍAZ (2000b), pp. 39-75.

⁴³⁶⁰ Cf. F. CHAVES TRISTÁN (2005), pp. 43-44 (MRRRAH).

⁴³⁶¹ Cf. H. W. SANDARS (1921), pp. 179-186 (NHRSM); F. CHAVES TRISTÁN (1996), pp. 120-126 (TSH).

Idanha-a-Velha I (Portugal) ⁴³⁶²	----	----	----	----	21 monedas. Nº en TIVDRIDA: 417-436 y 1.349
La Oliva (Iznatoraf, Jaén) 1848 ⁴³⁶³	3,93 grs.	19,50 mm.	3 h	----	Nº en MRRRAH (Donación Benavides 1850): 189
La Oliva (Iznatoraf, Jaén) 1861 ⁴³⁶⁴	3,88 grs.	20,5 mm.	7 h	Buena	TSH. Tesoro 24, nº 388. Mommsen, nº 28-P y 7-T (Mommsen marca "Clase prima (P), seconda (S),..."). Nº en MRRRAH: 388-O
	3,83 grs.	19,2 mm.	5 h	Buena	TSH. Tesoro 24, nº 389. Mommsen, nº 28-P y 7-T (Mommsen marca "Clase prima (P), seconda (S),..."). Nº en MRRRAH: 389-O
	3,95 grs.	20,5 mm.	9 h	Buena	TSH. Tesoro 24, nº 390. Mommsen, nº 28-P y 7-T (Mommsen marca "Clase prima (P), seconda (S),..."). Nº en MRRRAH: 390-O
	3,91 grs.	20 mm.	5 h	Buena	TSH. Tesoro 24, nº 391. Mommsen, nº 28-P y 7-T (Mommsen marca "Clase prima (P), seconda (S),..."). Nº en MRRRAH: 391-O
	3,84 grs.	20 mm.	5 h	----	TSH. Tesoro 24, nº 392. Mommsen, nº 28-P y 7-T (Mommsen marca "Clase prima (P), seconda (S),..."). Nº en MRRRAH: 392-O
	3,91 grs.	20 mm.	6 h	Muy Buena	TSH. Tesoro 24, nº 393. Mommsen, nº 28-P y 7-T (Mommsen marca "Clase prima (P), seconda (S),..."). Nº en MRRRAH: 393-O
	3,83 grs.	20,5 mm.	5 h	----	TSH. Tesoro 24, nº 394. Mommsen, nº 28-P y 7-T (Mommsen marca "Clase prima (P), seconda (S),..."). Nº en MRRRAH: 394-O
	3,82 grs.	21 mm.	12 h	----	TSH. Tesoro 24, nº 395. Mommsen, nº 28-P y 7-T (Mommsen marca "Clase prima (P), seconda (S),..."). Nº en MRRRAH: 395-O
	3,81 grs.	20 mm.	3 h	----	TSH. Tesoro 24, nº 396. Mommsen, nº 28-P y 7-T (Mommsen marca "Clase prima (P), seconda (S),..."). Nº en MRRRAH: 396-O
	3,84 grs.	20 mm.	7 h	----	TSH. Tesoro 24, nº 397. Mommsen, nº 28-P y 7-T (Mommsen marca "Clase prima (P), seconda (S),..."). Nº en MRRRAH: 397-O
	3,77 grs.	19,2 mm.	5 h	Buena	TSH. Tesoro 24, nº 398. Mommsen, nº 28-P y 7-T (Mommsen marca "Clase prima (P), seconda (S),..."). Nº en MRRRAH: 398-O
	3,18 grs.	20,6 mm.	5 h	Buena	TSH. Tesoro 24, nº 399. Mommsen, nº 28-P y 7-T (Mommsen marca "Clase prima (P), seconda (S),..."). Nº en MRRRAH: 399-O
	3,81 grs.	19 mm.	3 h	----	TSH. Tesoro 24, nº 400. Mommsen, nº 28-P y 7-T (Mommsen marca "Clase prima (P), seconda (S),..."). Nº en MRRRAH: 400-O
3,93 grs.	20,3 mm.	7 h	----	TSH. Tesoro 24, nº 401. Mommsen, nº 28-P y 7-T (Mommsen marca "Clase prima (P), seconda (S),..."). Nº en MRRRAH: 401-O	

⁴³⁶² Cf. COIN HOARDS III (1977), p. 54; L. VILLARONGA I GARRIGA (1980a), pp. 103-117; C. BLÁZQUEZ CERRATO (1987-1988), pp. 105-142, nº 52; L. VILLARONGA I GARRIGA (1993), nº 60; P. P. RIPOLLÈS ALEGRE y M. M. LLORENS (2002), p. 515.

⁴³⁶³ Cf. F. CHAVES TRISTÁN (2005), pp. 33-38 (MRRRAH).

⁴³⁶⁴ Cf. TH. MOMMSEN (1863), pp. 15 y ss.; F. CHAVES TRISTÁN (1996), pp. 244-340 (TSH); F. CHAVES TRISTÁN (2005), pp. 33-38 y 163-247 (MRRRAH).

LA CIRCULACIÓN MONETARIA EN EL SUR PENINSULAR DURANTE
EL PERIODO ROMANO-REPUBLICANO

	3,53 grs.	20,5 mm.	9 h	----	TSH. Tesoro 24, nº 402. Mommsen, nº 28-P y 7-T (Mommsen marca "Clase prima (P), seconda (S),..."). Nº en MRRRAH: 402-O
	3,77 grs.	19 mm.	6 h	----	TSH. Tesoro 24, nº 403. Mommsen, nº 28-P y 7-T (Mommsen marca "Clase prima (P), seconda (S),..."). Nº en MRRRAH: 403-O
	3,88 grs.	20,2 mm.	5 h	----	TSH. Tesoro 24, nº 404. Mommsen, nº 28-P y 7-T (Mommsen marca "Clase prima (P), seconda (S),..."). Nº en MRRRAH: 404-O
	3,76 grs.	21 mm.	5 h	----	TSH. Tesoro 24, nº 405. Mommsen, nº 28-P y 7-T (Mommsen marca "Clase prima (P), seconda (S),..."). Nº en MRRRAH: 405-O
	3,78 grs.	19 mm.	4 h	----	TSH. Tesoro 24, nº 406. Mommsen, nº 28-P y 7-T (Mommsen marca "Clase prima (P), seconda (S),..."). Nº en MRRRAH: 406-O
	3,77 grs.	19 mm.	4 h	----	TSH. Tesoro 24, nº 407. Mommsen, nº 28-P y 7-T (Mommsen marca "Clase prima (P), seconda (S),..."). Nº en MRRRAH: 407-O
	3,81 grs.	20 mm.	6 h	Buena	TSH. Tesoro 24, nº 408. Mommsen, nº 28-P y 7-T (Mommsen marca "Clase prima (P), seconda (S),..."). Nº en MRRRAH: 408-O
	3,86 grs.	19,5 mm.	6 h	----	TSH. Tesoro 24, nº 409. Mommsen, nº 28-P y 7-T (Mommsen marca "Clase prima (P), seconda (S),..."). Nº en MRRRAH: 409-O
	3,85 grs.	20,5 mm.	7 h	----	TSH. Tesoro 24, nº 410. Mommsen, nº 28-P y 7-T (Mommsen marca "Clase prima (P), seconda (S),..."). Nº en MRRRAH: 410-O
Las Casiruelas (Orellana de la Sierra, Badajoz) 1930 ⁴³⁶⁵	3,69 grs.	20,1 mm.	----	----	Nº en SDRROS: 34
Marrubiales de Córdoba (Córdoba) 1916 ⁴³⁶⁶	3,98 grs.	----	----	----	TSH. Tesoro 7, nº 115. Nº en FORS: 115
	3,81 grs.	----	----	----	TSH. Tesoro 7, nº 116. Nº en FORS: 116
Orce (Granada) 1940 ⁴³⁶⁷	3,93 grs.	----	----	----	TSH. Tesoro 27, nº 16. Nº en TDROG: 32
Pozoblanco (Córdoba) 1870 ⁴³⁶⁸	----	----	----	----	TSH. Tesoro 2, nº 23
	----	----	----	----	TSH. Tesoro 2, nº 24
Puebla de los Infantes I (Sevilla) 1985 ⁴³⁶⁹	3,3 grs.	20 mm.	9 h	Regular. Quemada	TSH. Tesoro 19, nº 97. Nº en CPI: 97
Raso, El (Candeleda, Ávila) ⁴³⁷⁰	----	20 mm.	----	Denario forrado	Nº en TPCERC: 11

⁴³⁶⁵ Cf. D. VAQUERIZO GIL (1987), pp. 873-893 (SDRROS); C. BLÁZQUEZ CERRATO (2002a), p. 37.

⁴³⁶⁶ Cf. M. H. CRAWFORD (1969a), pp. 79-93 (FORS); F. CHAVES TRISTÁN (1996), pp. 93-104 (TSH).

⁴³⁶⁷ Cf. F. MATEU Y LLOPIS (1958b), pp. 173-191, nº 975; G. NIETO (1959), pp. 843-848 (TDROG); M. H. CRAWFORD (1969b), nº 211; F. CHAVES TRISTÁN (1996), pp. 355-361 (TSH).

⁴³⁶⁸ Cf. F. CHAVES TRISTÁN (1996), pp. 55-57 (TSH).

⁴³⁶⁹ Cf. F. CHAVES TRISTÁN (1988), pp. 133-168 (CPI); F. CHAVES TRISTÁN (1996), pp. 214-229 (TSH).

⁴³⁷⁰ Cf. F. FERNÁNDEZ GÓMEZ (1979), pp. 379-404 (TPCERC); C. BLÁZQUEZ CERRATO (2002a), p. 49.

Riotinto (Huelva) 1903 ⁴³⁷¹	----	----	----	----	TSH. Tesoro 20, nº 11
Santa Elena (Jaén) 1903 ⁴³⁷²	----	----	----	----	TSH. Tesoro 18, nº 211
	----	----	----	----	TSH. Tesoro 18, nº 212
	----	----	----	----	TSH. Tesoro 18, nº 213
Santana da Carnota (Alenquer, Portugal) ⁴³⁷³	3,796 grs.	----	4,30 h	----	Nº en RSSC: 14. Museo Nacional de Arqueología e Etnología, Belem (Lisboa)
Torre de Juan Abad (Ciudad Real) 1934 ⁴³⁷⁴	3,93 grs.	19 mm.	6 h	Buena	TSH. Tesoro 12, nº 170. Nº en TDRRTJA: 159. Nº en HTRRM: 544
	3,95 grs.	18,5 mm.	10 h	----	TSH. Tesoro 12, nº 171. Nº en TDRRTJA: 160. Nº en HTRRM: 545
	3,98 grs.	20 mm.	7 h	----	TSH. Tesoro 12, nº 172. Nº en TDRRTJA: 161. Nº en HTRRM: 546
	3,89 grs.	18,5 mm.	5 h	Buena	TSH. Tesoro 12, nº 173. Nº en TDRRTJA: 163. Nº en HTRRM: 547
	3,56 grs.	16,5 mm.	6 h	----	TSH. Tesoro 12, nº 174. Nº en TDRRTJA: 164. Nº en HTRRM: 548
	3,84 grs.	19,5 mm.	5 h	Buena	TSH. Tesoro 12, nº 175. Nº en TDRRTJA: 165. Nº en HTRRM: 549
	3,47 grs.	18,5 mm.	5 h	----	TSH. Tesoro 12, nº 176. Nº en TDRRTJA: 166. Nº en HTRRM: 550
Torres o Cazlona (Jaén) 1618 ⁴³⁷⁵	----	----	----	----	TSH. Tesoro 11, nº 49
Valdesalor (Cáceres) ⁴³⁷⁶	3,90 grs.	19,5 mm.	----	----	Nº en DV: 97
Villa del Río (Córdoba) 1874 ⁴³⁷⁷	----	----	----	----	TSH. Tesoro 28. 4 monedas
Villanueva de Córdoba (Córdoba) 1958 ⁴³⁷⁸	3,81 grs.	20 mm.	----	Regular	TSH. Tesoro 5, nº 18. Nº en M.A.P. Córdoba: 27.300

Esporádicos

Anv. Cabeza galeada de *Roma* a derecha; detrás, corona; debajo de ella, signo de valor XVI; debajo, *ROMA*. Gráfica de puntos.

Rev. Díoscuros a caballo, uno a derecha y otro a izquierda; debajo, en exergo o en campo, *C·SERVEILI·M·F*. Puede tener gráfica de puntos.

Ref.: *RRC*. 239/1; Sydenham 525. *Roma*.

Procedencia	Peso	Módulo	Posición cuño	Conservación	Nº de Referencia-Inventario-Museo- Colección y otros datos de interés
Bornos (Cádiz) ⁴³⁷⁹	3 grs.	18 mm.	----	----	----

⁴³⁷¹ Cf. R. A. G. CARSON (1952), pp. 129-130; F. CHAVES TRISTÁN (1996), pp. 230-233 (TSH).

⁴³⁷² Cf. F. CHAVES TRISTÁN (1996), pp. 207-213 (TSH).

⁴³⁷³ Cf. J. R. VIEGAS y R. PARREIRA (1984), pp. 79-91+ Lám 11-17 (RSSC).

⁴³⁷⁴ Cf. C. M. RIVERO y F. MATEU Y LLOPIS (1935), pp. 28 y ss. (HTRRM); J. M. VIDAL BARDÁN (1982), pp. 79-96 (TDRRTJA); F. CHAVES TRISTÁN (1996), pp. 138-176 (TSH).

⁴³⁷⁵ Cf. F. CHAVES TRISTÁN (1996), pp. 130-137 (TSH).

⁴³⁷⁶ Cf. C. CALLEJO SERRANO (1965a), pp. 39-69 (DV); H. J. HILDEBRANT (1979), pp. 113-135; C. BLÁZQUEZ CERRATO (2002a), pp. 52-56.

⁴³⁷⁷ Cf. F. CHAVES TRISTÁN (1996), p. 362 (TSH); F. CHAVES TRISTÁN (2005), pp. 43-46 (MRRRAH).

⁴³⁷⁸ Cf. F. CHAVES TRISTÁN (1996), pp. 66-78 (TSH).

⁴³⁷⁹ Cf. C. FERNÁNDEZ-CHICARRO (1947), pp. 157-164; C. BLÁZQUEZ CERRATO (1992), pp. 179-183.

LA CIRCULACIÓN MONETARIA EN EL SUR PENINSULAR DURANTE
EL PERIODO ROMANO-REPUBLICANO

Cerro del Aljibe (Coín, Málaga) ⁴³⁸⁰	----	----	----	Muy Buena en el anverso y regular en reverso	Nº en DRERHPM: 11. Colección particular
--	------	------	------	---	--

Museos

Anv. Cabeza galeada de *Roma* a derecha; detrás, corona; debajo de ella, signo de valor *XVI*; debajo, *ROMA*. Gráfica de puntos.

Rev. Dióscuros a caballo, uno a derecha y otro a izquierda; debajo, en exergo o en campo, *C·SERVEILI·M·F*. Puede tener gráfica de puntos.

Ref.: *RRC*. 239/1; Sydenham 525. *Roma*.

Procedencia	Peso	Módulo	Posición cuño	Conservación	Nº de Referencia-Inventario-Museo- Colección y otros datos de interés
Gabinete del Seminario de San Atón (Badajoz) ⁴³⁸¹	3,20 grs.	20 mm.	----	----	Nº en CGNSCSA: 10

135 a. C.

Denarios de C. CVR F TRIGE

Tesorillos

Anv. Cabeza galeada de *Roma* a derecha; detrás, *TRIG*; delante, debajo de la barbilla, signo de valor *X*. Gráfica de puntos.

Rev. Juno en cuadriga a derecha, con riendas en la mano derecha y cetro en la izquierda; debajo de las patas de los caballos, *C·CVR·F*; en exergo, *ROMA*. Gráfica lineal.

Ref.: *RRC*. 240/1 a; Sydenham 459. *Roma*.

Procedencia	Peso	Módulo	Posición cuño	Conservación	Nº de Referencia-Inventario-Museo- Colección y otros datos de interés
Almadenejos (Ciudad Real) 1976 ⁴³⁸²	3,93 grs.	19 mm.	10 h	----	TSH. Tesoro 26, nº 31. Nº en HDACR: 31
Almadenes de Pozoblanco (Córdoba) 1925 ⁴³⁸³	3,83 grs.	19 mm.	9 h	Buena	TSH. Tesoro 8, Lote I a, nº 41. Nº en M.A.P. Córdoba: 5.352. Nº en THAP: 45

⁴³⁸⁰ Cf. C. GOZALBES CRAVIOTO (1991-1992), pp. 99-114 (DRERHPM).

⁴³⁸¹ Cf. R. GÓMEZ VILAFRANCA (1910) (CGNSCSA); C. BLÁZQUEZ CERRATO (2002a), pp. 86-93.

⁴³⁸² Cf. A. CANTO GARCÍA (1987), pp. 293-317 (HDACR); F. CHAVES TRISTÁN (1996), pp. 344-354 (TSH).

⁴³⁸³ Cf. S. DE LOS SANTOS GENER (1941), pp. 69-75 (THAP); F. CHAVES TRISTÁN (1996), pp. 105-119 (TSH).

Castillo de las Guardas (Sevilla) 1856 ⁴³⁸⁴	3,94 grs.	20 mm.	7 h	Buena	TSH. Tesoro 14, nº 48. Nº en M.A.P. Sevilla: 48 (números entre 1.980-7 a 1.980-113, sin individualizar los ejemplares)
	3,44 grs.	18 mm.	3 h	Buena	TSH. Tesoro 14, nº 49. Nº en M.A.P. Sevilla: 49 (números entre 1.980-7 a 1.980-113, sin individualizar los ejemplares)
El Centenillo (Jaén) 1920 ⁴³⁸⁵	----	----	----	----	TSH. Tesoro 9, nº 242. Nº en NHRSM: 45
	----	----	----	----	TSH. Tesoro 9, nº 243. Nº en NHRSM: 45
	----	----	----	----	TSH. Tesoro 9, nº 244. Nº en NHRSM: 45
Idanha-a-Velha I (Portugal) ⁴³⁸⁶	----	----	----	----	3 monedas. Nº en TIVDRIDA: 437-439
La Oliva (Iznatoraf, Jaén) 1861 ⁴³⁸⁷	3,93 grs.	19 mm.	10 h	Buena	TSH. Tesoro 24, nº 411. Mommsen, nº 11-S (Mommsen marca "Clase prima (P), seconda (S),..."). Nº en MRRRAH: 411-O
	3,86 grs.	18,1 mm.	6 h	Buena	TSH. Tesoro 24, nº 412. Mommsen, nº 11-S (Mommsen marca "Clase prima (P), seconda (S),..."). Nº en MRRRAH: 412-O
	3,86 grs.	19 mm.	2 h	----	TSH. Tesoro 24, nº 413. Mommsen, nº 11-S (Mommsen marca "Clase prima (P), seconda (S),..."). Nº en MRRRAH: 413-O
Montoro II (Córdoba) 1988 ⁴³⁸⁸	----	----	----	----	TSH. Tesoro 38, nº 16

Anv. Cabeza galeada de *Roma* a derecha; detrás, *TRIGE*; delante, debajo de la barbilla, signo de valor *X*. Gráfica de puntos.

Rev. Juno en cuadriga a derecha, con riendas en la mano derecha y cetro en la izquierda; debajo de las patas de los caballos, *C·CYR·F*; en exergo, *ROMA*. Gráfica lineal.

Ref.: *RRC*. 240/1 b; Sydenham 459 a. *Roma*.

Procedencia	Peso	Módulo	Posición cuño	Conservación	Nº de Referencia-Inventario-Museo-Colección y otros datos de interés
<i>Mentesa?</i> (Jaén) ¿1953? ⁴³⁸⁹	3,32 grs.	19 mm.	5 h	----	TSH. Tesoro 42, nº 14. Nº en MMAPSantos: 14. Nº en M.A.P. Córdoba: 12.006
Puebla de los Infantes I (Sevilla) 1985 ⁴³⁹⁰	3 grs.	19 mm.	9 h	Regular. Horadada	TSH. Tesoro 19, nº 98. Nº en CPI: 98

Anv. Cabeza galeada de *Roma* a derecha; detrás, *TRIG* o *TRIGE*; delante, debajo de la barbilla, signo de valor *X*. Gráfica de puntos.

⁴³⁸⁴ Cf. J. HERNÁNDEZ DÍAZ, A. SANCHO CORBACHO y F. COLLANTES DE TERÁN (1943), pp. 309 y 313; F. FERNÁNDEZ y C. MARTÍN (1994), pp. 7-39; F. CHAVES TRISTÁN (1996), pp. 178-188 (TSH).

⁴³⁸⁵ Cf. H. W. SANDARS (1921), pp. 179-186 (NHRSM); F. CHAVES TRISTÁN (1996), pp. 120-126 (TSH).

⁴³⁸⁶ Cf. COIN HOARDS III (1977), p. 54; L. VILLARONGA I GARRIGA (1980a), pp. 103-117; C. BLÁZQUEZ CERRATO (1987-1988), pp. 105-142, nº 52; L. VILLARONGA I GARRIGA (1993), nº 60; P. P. RIPOLLÈS ALEGRE y M. M. LLORENS (2002), p. 515.

⁴³⁸⁷ Cf. TH. MOMMSEN (1863), pp. 15 y ss.; F. CHAVES TRISTÁN (1996), pp. 244-340 (TSH); F. CHAVES TRISTÁN (2005), pp. 33-38 y 163-247 (MRRRAH).

⁴³⁸⁸ Cf. F. CHAVES TRISTÁN (1996), pp. 380-382 (TSH).

⁴³⁸⁹ Cf. S. DE LOS SANTOS GENER (1953), pp. 28 y ss. (MMAPSantos); F. CHAVES TRISTÁN (1996), pp. 434-440 (TSH).

⁴³⁹⁰ Cf. F. CHAVES TRISTÁN (1988), pp. 133-168 (CPI); F. CHAVES TRISTÁN (1996), pp. 214-229 (TSH).

LA CIRCULACIÓN MONETARIA EN EL SUR PENINSULAR DURANTE
EL PERIODO ROMANO-REPUBLICANO

Rev. Juno en cuadriga a derecha, con riendas en la mano derecha y cetro en la izquierda; debajo de las patas de los caballos, *C·CVR·F*; en exergo, *ROMA*. Gráfica lineal.

Ref.: *RRC. 240/1 - Roma*.

Procedencia	Peso	Módulo	Posición cuño	Conservación	Nº de Referencia-Inventario-Museo- Colección y otros datos de interés
Torres o Cazlona (Jaén) 1618 ⁴³⁹¹	----	----	----	----	TSH. Tesoro 11, nº 50

Museos

Anv. Cabeza galeada de *Roma* a derecha; detrás, *TRIGE*; delante, debajo de la barbilla, signo de valor *X*. Gráfica de puntos.

Rev. Juno en cuadriga a derecha, con riendas en la mano derecha y cetro en la izquierda; debajo de las patas de los caballos, *C·CVR·F*; en exergo, *ROMA*. Gráfica lineal.

Ref.: *RRC. 240/1 b; Sydenham 459 a. Roma*.

Procedencia	Peso	Módulo	Posición cuño	Conservación	Nº de Referencia-Inventario-Museo- Colección y otros datos de interés
Museo Arqueológico de Badajoz ⁴³⁹²	----	----	----	----	Nº en DCRMAB: 20
	----	----	----	----	Nº en DCRMAB: -

Anv. Cabeza galeada de *Roma* a derecha; detrás, *TRIG* o *TRIGE*; delante, debajo de la barbilla, signo de valor *X*. Gráfica de puntos.

Rev. Juno en cuadriga a derecha, con riendas en la mano derecha y cetro en la izquierda; debajo de las patas de los caballos, *C·CVR·F*; en exergo, *ROMA*. Gráfica lineal.

Ref.: *RRC. 240/1 - Roma*.

Procedencia	Peso	Módulo	Posición cuño	Conservación	Nº de Referencia-Inventario-Museo- Colección y otros datos de interés
Museo Nacional de Arte Romano de Mérida (Badajoz) ⁴³⁹³	3,18 grs.	17 mm.	5 h	----	Nº en CMAOPIMCP: 11

Denarios de L. TREBANI

Tesorillos

Anv. Cabeza galeada de *Roma* a derecha; detrás, signo de valor *X*. Gráfica de puntos.

Rev. Júpiter en cuadriga a derecha, con cetro y riendas en la mano izquierda y haz de rayos en la derecha; debajo de las patas de los caballos, *L·TREBANI*; en exergo, *ROMA*. Gráfica lineal.

Ref.: *RRC. 241/1 a; Sydenham 456. Roma*.

⁴³⁹¹ Cf. F. CHAVES TRISTÁN (1996), pp. 130-137 (TSH).

⁴³⁹² Cf. O. GIL FARRÉS (1946-1947), pp. 32-36 (DCRMAB); C. BLÁZQUEZ CERRATO (2002a), pp. 83-86.

⁴³⁹³ Cf. C. BLÁZQUEZ CERRATO (2002a), pp. 102-115 (CMAOPIMCP).

Procedencia	Peso	Módulo	Posición cuño	Conservación	Nº de Referencia-Inventario-Museo- Colección y otros datos de interés
El Centenillo (Jaén) 1920 ⁴³⁹⁴	----	----	----	----	TSH. Tesoro 9, nº 245. Nº en NHRSM: 41
	----	----	----	----	TSH. Tesoro 9, nº 246. Nº en NHRSM: 41
La Oliva (Iznatoraf, Jaén) 1861 ⁴³⁹⁵	3,83 grs.	19 mm.	12 h	----	TSH. Tesoro 24, nº 414. Mommsen, nº 3- T (Mommsen marca "Clase prima (P), seconda (S),..."). Nº en MRRAH: 414-O
	3,89 grs.	19 mm.	9 h	----	TSH. Tesoro 24, nº 415. Mommsen, nº 3- T (Mommsen marca "Clase prima (P), seconda (S),..."). Nº en MRRAH: 415-O
<i>Mentesa?</i> (Jaén) ¿1953? ⁴³⁹⁶	3,83 grs.	18 mm.	5 h	----	TSH. Tesoro 42, nº 15. Nº en MMAPSantos: 63. Nº en M.A.P. Córdoba: 12.055
Valdesalor (Cáceres) ⁴³⁹⁷	3,60 grs.	19,50 mm.	----	----	Nº en DV: 123

Anv. Cabeza galeada de *Roma* a derecha; detrás, signo de valor *X*. Gráfica de puntos.
Rev. Júpiter en cuadriga a derecha, con cetro y riendas en la mano izquierda y haz de
rayos en la derecha; debajo de las patas de los caballos, *L·TRERANI*; en exergo, *ROMA*.
Gráfica lineal.
Ref.: RRC. 241/1 b. *Roma*.

Procedencia	Peso	Módulo	Posición cuño	Conservación	Nº de Referencia-Inventario-Museo- Colección y otros datos de interés
Almadenejos (Ciudad Real) 1976 ⁴³⁹⁸	3,98 grs.	18 mm.	10 h	----	TSH. Tesoro 26, nº 32. Nº en HDACR: 32
La Oliva (Iznatoraf, Jaén) 1861 ⁴³⁹⁹	3,86 grs.	20,2 mm.	9 h	Buena	TSH. Tesoro 24, nº 416. Mommsen, nº 3- T (Mommsen marca "Clase prima (P), seconda (S),..."). Nº en MRRAH: 416-O

Anv. Cabeza galeada de *Roma* a derecha; detrás, signo de valor *X*. Gráfica de puntos.
Rev. Júpiter en cuadriga a derecha, con cetro y riendas en la mano izquierda y haz de
rayos en la derecha; debajo de las patas de los caballos, *L·TREBANI*; en exergo, *ROMA*.
Gráfica lineal.
Ref.: RRC. 241/1 -. *Roma*.

Procedencia	Peso	Módulo	Posición cuño	Conservación	Nº de Referencia-Inventario-Museo- Colección y otros datos de interés
Cogollos de Guadix (Granada) 1958 ⁴⁴⁰⁰	3,94 grs.	18 mm.	12 h	Buena	TSH. Tesoro 17, nº 37. Nº en M.A.P. Granada: 7.023
	3,93 grs.	20 mm.	9 h	Buena	TSH. Tesoro 17, nº 38. Nº en M.A.P. Granada: 7.024

⁴³⁹⁴ Cf. H. W. SANDARS (1921), pp. 179-186 (NHRSM); F. CHAVES TRISTÁN (1996), pp. 120-126 (TSH).

⁴³⁹⁵ Cf. TH. MOMMSEN (1863), pp. 15 y ss.; F. CHAVES TRISTÁN (1996), pp. 244-340 (TSH); F. CHAVES TRISTÁN (2005), pp. 33-38 y 163-247 (MRRAH).

⁴³⁹⁶ Cf. S. DE LOS SANTOS GENER (1953), pp. 28 y ss. (MMAPSantos); F. CHAVES TRISTÁN (1996), pp. 434-440 (TSH).

⁴³⁹⁷ Cf. C. CALLEJO SERRANO (1965a), pp. 39-69 (DV); H. J. HILDEBRANT (1979), pp. 113-135; C. BLÁZQUEZ CERRATO (2002a), pp. 52-56.

⁴³⁹⁸ Cf. A. CANTO GARCÍA (1987), pp. 293-317 (HDACR); F. CHAVES TRISTÁN (1996), pp. 344-354 (TSH).

⁴³⁹⁹ Cf. TH. MOMMSEN (1863), pp. 15 y ss.; F. CHAVES TRISTÁN (1996), pp. 244-340 (TSH); F. CHAVES TRISTÁN (2005), pp. 33-38 y 163-247 (MRRAH).

⁴⁴⁰⁰ Cf. A. MENDOZA EGUARAS (1978), pp. 25-52; F. CHAVES TRISTÁN (1996), pp. 198-206 (TSH); A. PADILLA ARROBA. y M. A. MARÍN DÍAZ (2000b), pp. 39-75.

LA CIRCULACIÓN MONETARIA EN EL SUR PENINSULAR DURANTE
EL PERIODO ROMANO-REPUBLICANO

Córdoba 1873 ó 1874 ⁴⁴⁰¹	----	----	----	----	1 moneda. Mencionada por Francisco Mateos Gago y por D. Jacobo Zóbel de Zangróniz
Idanha-a-Velha I (Portugal) ⁴⁴⁰²	----	----	----	----	4 monedas. N° en TIVDRIDA: 440-443
Las Casiruelas (Orellana de la Sierra, Badajoz) 1930 ⁴⁴⁰³	3,75 grs.	19 mm.	----	----	N° en SDRROS: 12
Marrubiales de Córdoba (Córdoba) 1916 ⁴⁴⁰⁴	3,85 grs.	----	----	----	TSH. Tesoro 7, n° 117. N° en FORs: 117
Santa Elena (Jaén) 1903 ⁴⁴⁰⁵	----	----	----	----	TSH. Tesoro 18, n° 214
Torre de Juan Abad (Ciudad Real) 1934 ⁴⁴⁰⁶	3,89 grs.	19 mm.	7 h	Buena	TSH. Tesoro 12, n° 177. N° en TDRRTJA: 178. N° en HTRRM: 467
	3,78 grs.	19 mm.	9 h	----	TSH. Tesoro 12, n° 178. N° en TDRRTJA: 179. N° en HTRRM: 468
Torres o Cazlona (Jaén) 1618 ⁴⁴⁰⁷	----	----	----	----	TSH. Tesoro 11, n° 51
Villa del Río (Córdoba) 1874 ⁴⁴⁰⁸	----	----	----	----	TSH. Tesoro 28. 1 moneda

Esporádicos

Anv. Cabeza galeada de *Roma* a derecha; detrás, signo de valor X. Gráfica de puntos.
Rev. Júpiter en cuadriga a derecha, con cetro y riendas en la mano izquierda y haz de rayos en la derecha; debajo de las patas de los caballos, *L·TREBANI*; en exergo, *ROMA*.
Gráfica lineal.

Ref.: *RRC. 241/1 - Roma.*

Procedencia	Peso	Módulo	Posición cuño	Conservación	N° de Referencia-Inventario-Museo- Colección y otros datos de interés
Almería ⁴⁴⁰⁹	3,91 grs.	18,5 mm.	5 h	Buena	N° en MHRDMAA: II.25. N° en M.A.P. Almería: 53.962

⁴⁴⁰¹ Cf. F. CHAVES TRISTÁN (2005), pp. 43-44 (MRRRAH).

⁴⁴⁰² Cf. COIN HOARDS III (1977), p. 54; L. VILLARONGA I GARRIGA (1980a), pp. 103-117; C. BLÁZQUEZ CERRATO (1987-1988), pp. 105-142, n° 52; L. VILLARONGA I GARRIGA (1993), n° 60; P. P. RIPOLLÈS ALEGRE y M. M. LLORENS (2002), p. 515.

⁴⁴⁰³ Cf. D. VAQUERIZO GIL (1987), pp. 873-893 (SDRROS); C. BLÁZQUEZ CERRATO (2002a), p. 37.

⁴⁴⁰⁴ Cf. M. H. CRAWFORD (1969a), pp. 79-93 (FORs); F. CHAVES TRISTÁN (1996), pp. 93-104 (TSH).

⁴⁴⁰⁵ Cf. F. CHAVES TRISTÁN (1996), pp. 207-213 (TSH).

⁴⁴⁰⁶ Cf. C. M. RIVERO y F. MATEU Y LLOPIS (1935), pp. 28 y ss. (HTRRM); J. M. VIDAL BARDÁN (1982), pp. 79-96 (TDRRTJA); F. CHAVES TRISTÁN (1996), pp. 138-176 (TSH).

⁴⁴⁰⁷ Cf. F. CHAVES TRISTÁN (1996), pp. 130-137 (TSH).

⁴⁴⁰⁸ Cf. F. CHAVES TRISTÁN (1996), p. 362 (TSH); F. CHAVES TRISTÁN (2005), pp. 43-46 (MRRRAH).

⁴⁴⁰⁹ Cf. M. D. MOLINA GARRIDO (1986) (MHRDMAA).

Denarios de C. AVG

Tesorillos

Anv. Cabeza galeada de *Roma* a derecha; detrás, *ROMA* hacia abajo; delante, debajo de la barbilla, signo de valor X. Gráfica de puntos.

Rev. Estatua sobre columna; a los pies de ésta, espigas y cabeza de león; a los lados, dos personajes: a izquierda, L. Minucio con un pan y un plato; a derecha, M. Minucio togado con *lituo* en la mano derecha; encima, separado por la columna, *C·A VG*. Gráfica de puntos.

Ref.: *RRC*. 242/1; Sydenham 463. *Roma*.

Procedencia	Peso	Módulo	Posición cuño	Conservación	Nº de Referencia-Inventario-Museo- Colección y otros datos de interés
Almadenes de Pozoblanco (Córdoba) 1925 ⁴⁴¹⁰	3,9 grs.	19 mm.	1 h	Buena	TSH. Tesoro 8, Lote I a, nº 42. Nº en M.A.P. Córdoba: 5.376. Nº en THAP: 69
El Centenillo (Jaén) 1920 ⁴⁴¹¹	----	----	----	----	TSH. Tesoro 9, nº 247. Nº en NHRSM: 60
	----	----	----	----	TSH. Tesoro 9, nº 248. Nº en NHRSM: 60
El Centenillo (Jaén) Primavera 1911 ⁴⁴¹²	----	----	----	----	TSH. Tesoro 41, nº 2. Nº en HSJRS: 2
Idanha-a-Velha I (Portugal) ⁴⁴¹³	----	----	----	----	9 monedas. Nº en TIVDRIDA: 444-452
La Oliva (Iznatoraf, Jaén) 1848 ⁴⁴¹⁴	----	----	----	----	TSH. Tesoro 32, nº 6. En MRRRAH, sólo en Cat. Zóbel- Delgado
La Oliva (Iznatoraf, Jaén) 1861 ⁴⁴¹⁵	3,92 grs.	19 mm.	5 h	Buena	TSH. Tesoro 24, nº 417. Mommsen, nº 20-S (Mommsen marca "Clase prima (P), seconda (S),..."). Nº en MRRRAH: 417-O
	3,99 grs.	19,8 mm.	12 h	Buena	TSH. Tesoro 24, nº 418. Mommsen, nº 20-S (Mommsen marca "Clase prima (P), seconda (S),..."). Nº en MRRRAH: 418-O
	3,87 grs.	18,5 mm.	4 h	Buena	TSH. Tesoro 24, nº 419. Mommsen, nº 20-S (Mommsen marca "Clase prima (P), seconda (S),..."). Nº en MRRRAH: 419-O
Marrubiales de Córdoba (Córdoba) 1916 ⁴⁴¹⁶	----	----	----	----	TSH. Tesoro 7, nº 118. Nº en FORS: 118
Orce (Granada) 1940 ⁴⁴¹⁷	3,88 grs.	----	----	----	TSH. Tesoro 27, nº 17. Nº en TDROG: 17

⁴⁴¹⁰ Cf. S. DE LOS SANTOS GENER (1941), pp. 69-75 (THAP); F. CHAVES TRISTÁN (1996), pp. 105-119 (TSH).

⁴⁴¹¹ Cf. H. W. SANDARS (1921), pp. 179-186 (NHRSM); F. CHAVES TRISTÁN (1996), pp. 120-126 (TSH).

⁴⁴¹² Cf. G. F. HILL y H. W. SANDARS (1911), pp. 102-106 (HSJRS); F. CHAVES TRISTÁN (1996), pp. 430-433 (TSH).

⁴⁴¹³ Cf. COIN HOARDS III (1977), p. 54; L. VILLARONGA I GARRIGA (1980a), pp. 103-117; C. BLÁZQUEZ CERRATO (1987-1988), pp. 105-142, nº 52; L. VILLARONGA I GARRIGA (1993), nº 60; P. P. RIPOLLÈS ALEGRE y M. M. LLORENS (2002), p. 515.

⁴⁴¹⁴ Cf. F. CHAVES TRISTÁN (1996), pp. 366-368 (TSH); F. CHAVES TRISTÁN (2005), pp. 33-38 (MRRRAH).

⁴⁴¹⁵ Cf. TH. MOMMSEN (1863), pp. 15 y ss.; F. CHAVES TRISTÁN (1996), pp. 244-340 (TSH); F. CHAVES TRISTÁN (2005), pp. 33-38 y 163-247 (MRRRAH).

⁴⁴¹⁶ Cf. M. H. CRAWFORD (1969a), pp. 79-93 (FORS); F. CHAVES TRISTÁN (1996), pp. 93-104 (TSH).

LA CIRCULACIÓN MONETARIA EN EL SUR PENINSULAR DURANTE
EL PERIODO ROMANO-REPUBLICANO

Puebla de los Infantes II (Sevilla) 1985 ⁴⁴¹⁸	2,27 grs.	17 mm.	7 h	Mala. Denario fragmentado	TSH. Tesoro 19, nº 10 a
Puerto Serrano (Cádiz) Antes de 1947 ⁴⁴¹⁹	3,89 grs.	20,3 mm.	9 h	----	TSH. Tesoro 36, nº 2. Nº en AMAPS: 36. Nº en M.A.P. Sevilla: 1.151
Santa Elena (Jaén) 1903 ⁴⁴²⁰	----	----	----	----	TSH. Tesoro 18, nº 215
	----	----	----	----	TSH. Tesoro 18, nº 216
	----	----	----	----	TSH. Tesoro 18, nº 217
	----	----	----	----	TSH. Tesoro 18, nº 218
Torre de Juan Abad (Ciudad Real) 1934 ⁴⁴²¹	3,89 grs.	18 mm.	12 h	Muy Buena	TSH. Tesoro 12, nº 179. Nº en TDRRTJA: 180. Nº en HTRRM: 500
	2,99 grs.	18 mm.	9 h	Buena	TSH. Tesoro 12, nº 180. Nº en TDRRTJA: 181. Nº en HTRRM: 501
Torres o Cazlona (Jaén) 1618 ⁴⁴²²	----	----	----	----	TSH. Tesoro 11, nº 52
Valdesalor (Cáceres) ⁴⁴²³	3,80 grs.	19,50 mm.	----	----	Nº en DV: 102
	3,70 grs.	17,20 mm.	----	----	Nº en DV: 8
	3,90 grs.	20 mm.	----	----	Nº en DV: 104

Esporádicos

Anv. Cabeza galeada de *Roma* a derecha; detrás, *ROMA* hacia abajo; delante, debajo de la barbilla, signo de valor X. Gráfica de puntos.

Rev. Estatua sobre columna; a los pies de ésta, espigas y cabeza de león; a los lados, dos personajes: a izquierda, L. Minucio con un pan y un plato; a derecha, M. Minucio togado con *lituo* en la mano derecha; encima, separado por la columna, *C·A VG*. Gráfica de puntos.

Ref.: *RRC*. 242/1; Sydenham 463. *Roma*.

Procedencia	Peso	Módulo	Posición cuño	Conservación	Nº de Referencia-Inventario-Museo- Colección y otros datos de interés
Bornos (Cádiz) ⁴⁴²⁴	----	----	----	----	1 moneda

Museos

Anv. Cabeza galeada de *Roma* a derecha; detrás, *ROMA* hacia abajo; delante, debajo de la barbilla, signo de valor X. Gráfica de puntos.

⁴⁴¹⁷ Cf. F. MATEU Y LLOPIS (1958b), pp. 173-191, nº 975; G. NIETO (1959), pp. 843-848 (TDROG); M. H. CRAWFORD (1969b), nº 211; F. CHAVES TRISTÁN (1996), pp. 355-361 (TSH).

⁴⁴¹⁸ Cf. F. CHAVES TRISTÁN (1988), pp. 133-168 (CPI); F. CHAVES TRISTÁN (1996), pp. 214-229 (TSH).

⁴⁴¹⁹ Cf. C. FERNÁNDEZ-CHICARRO (1947), pp. 157-164. (AMAPS); F. CHAVES TRISTÁN (1996), pp. 374-377 (TSH).

⁴⁴²⁰ Cf. F. CHAVES TRISTÁN (1996), pp. 207-213 (TSH).

⁴⁴²¹ Cf. C. M. RIVERO y F. MATEU Y LLOPIS (1935), pp. 28 y ss. (HTRRM); J. M. VIDAL BARDÁN (1982), pp. 79-96 (TDRRTJA); F. CHAVES TRISTÁN (1996), pp. 138-176 (TSH).

⁴⁴²² Cf. F. CHAVES TRISTÁN (1996), pp. 130-137 (TSH).

⁴⁴²³ Cf. C. CALLEJO SERRANO (1965a), pp. 39-69 (DV); H. J. HILDEBRANT (1979), pp. 113-135; C. BLÁZQUEZ CERRATO (2002a), pp. 52-56.

⁴⁴²⁴ Cf. C. FERNÁNDEZ-CHICARRO (1947), pp. 157-164; C. BLÁZQUEZ CERRATO (1992), pp. 179-183.

Rev. Estatua sobre columna; a los pies de ésta, espigas y cabeza de león; a los lados, dos personajes: a izquierda L. Minucio con un pan y un plato; a derecha, M. Minucio togado con *lituo* en la mano derecha; encima, separado por la columna, C·A VG. Gráfica de puntos.

Ref.: RRC. 242/1; Sydenham 463. *Roma*.

Procedencia	Peso	Módulo	Posición cuño	Conservación	Nº de Referencia-Inventario-Museo- Colección y otros datos de interés
Martos (Jaén) ⁴⁴²⁵	3,65 grs.	19 mm.	9 h	----	Nº en colección Recio Veganzones: 274

134 a. C.

Denarios de TI. MINVCI C. F AVGVRINI

Tesorillos

Anv. Cabeza galeada de *Roma* a derecha; detrás, signo de valor XVI. Gráfica de puntos.
Rev. Estatua sobre columna espiral; a los pies de ésta, espigas; a los lados, dos personajes togados; a izquierda, L. Minucio con un pan y un plato; a derecha, M. Minucio Faeso con *lituus* en la mano derecha; encima y separado por la columna, *ROMA*; detrás del personaje de la izquierda, *TI·MINVCI·C·F*, hacia arriba; detrás del personaje de la derecha, *AVGVRINI*, hacia abajo. Gráfica de puntos.

Ref.: RRC. 243/1; Sydenham 494. *Roma*.

Procedencia	Peso	Módulo	Posición cuño	Conservación	Nº de Referencia-Inventario-Museo- Colección y otros datos de interés
Alcalá del Río (Sevilla) 1979 ⁴⁴²⁶	3,9 grs.	17 mm.	12 h	Buena	TSH. Tesoro 6, nº 59
<i>Castulo</i> (Cazlona, Linares, Jaén) ⁴⁴²⁷	----	----	----	----	1 moneda. Noticia en los papeles del Legado de D. Jacobo Zóbel de Zangróniz
Cogollos de Guadix (Granada) 1958 ⁴⁴²⁸	3,94 grs.	20 mm.	3 h	----	TSH. Tesoro 17, nº 39. Nº en M.A.P. Granada: 7.038
	3,91 grs.	17 mm.	5 h	----	TSH. Tesoro 17, nº 40. Nº en M.A.P. Granada: 7.039
	3,92 grs.	18 mm.	11 h	Buena	TSH. Tesoro 17, nº 41. Nº en M.A.P. Granada: 7.040
El Centenillo (Jaén) 1920 ⁴⁴²⁹	----	----	----	----	TSH. Tesoro 9, nº 249. Nº en NHRSM: 75
	----	----	----	----	TSH. Tesoro 9, nº 250. Nº en NHRSM: 75
	----	----	----	----	TSH. Tesoro 9, nº 251. Nº en NHRSM: 75

⁴⁴²⁵ Cf. A. PADILLA ARROBA (2008) (en preparación).

⁴⁴²⁶ Cf. F. CHAVES TRISTÁN (1996), pp. 79-92 (TSH).

⁴⁴²⁷ Cf. F. CHAVES TRISTÁN (2005), p. 42 (MRRRAH).

⁴⁴²⁸ Cf. A. MENDOZA EGUARAS (1978), pp. 25-52; F. CHAVES TRISTÁN (1996), pp. 198-206 (TSH); A. PADILLA ARROBA. y M. A. MARÍN DÍAZ (2000b), pp. 39-75.

⁴⁴²⁹ Cf. H. W. SANDARS (1921), pp. 179-186 (NHRSM); F. CHAVES TRISTÁN (1996), pp. 120-126 (TSH).

LA CIRCULACIÓN MONETARIA EN EL SUR PENINSULAR DURANTE
EL PERIODO ROMANO-REPUBLICANO

	---	---	---	---	TSH. Tesoro 9, nº 252. Nº en NHRSM: 75
	---	---	---	---	TSH. Tesoro 9, nº 253. Nº en NHRSM: 75
	---	---	---	---	TSH. Tesoro 9, nº 254. Nº en NHRSM: 75
	---	---	---	---	TSH. Tesoro 9, nº 255. Nº en NHRSM: 75
	---	---	---	---	TSH. Tesoro 9, nº 256. Nº en NHRSM: 75
	---	---	---	---	TSH. Tesoro 9, nº 257. Nº en NHRSM: 75
	---	---	---	---	TSH. Tesoro 9, nº 258. Nº en NHRSM: 75
	---	---	---	---	TSH. Tesoro 9, nº 259. Nº en NHRSM: 75
	---	---	---	---	TSH. Tesoro 9, nº 260. Nº en NHRSM: 75
El Centenillo (Jaén) Junio 1911 ⁴⁴³⁰	---	---	---	---	TSH. Tesoro 16, nº 27. Nº en NRRCC: 24
Idanha-a-Velha I (Portugal) ⁴⁴³¹	---	---	---	---	10 monedas. Nº en TIVDRIDA: 453-462
La Oliva (Iznatoraf, Jaén) 1848 ⁴⁴³²	3,80 grs.	18,50 mm.	8 h	---	TSH. Tesoro 32, nº 7. Nº en MRRAH (Donación Benavides 1850 y Cat. Zóbel-Delgado): 194
	3,72 grs.	19 mm.	6 h	---	Nº en MRRAH (Donación Benavides 1850): 195
	3,83 grs.	19,50 mm.	12 h	---	Nº en MRRAH (Donación Benavides 1850): 196
La Oliva (Iznatoraf, Jaén) 1861 ⁴⁴³³	3,90 grs.	18,3 mm.	11 h	---	TSH. Tesoro 24, nº 420. Mommsen, nº 22-T (Mommsen marca "Clase prima (P), seconda (S),..."). Nº en MRRAH: 420-O
	3,96 grs.	19,2 mm.	11 h	---	TSH. Tesoro 24, nº 421. Mommsen, nº 22-T (Mommsen marca "Clase prima (P), seconda (S),..."). Nº en MRRAH: 421-O
	3,91 grs.	18 mm.	1 h	Buena	TSH. Tesoro 24, nº 422. Mommsen, nº 22-T (Mommsen marca "Clase prima (P), seconda (S),..."). Nº en MRRAH: 422-O
	3,90 grs.	17,5 mm.	11 h	Buena	TSH. Tesoro 24, nº 423. Mommsen, nº 22-T (Mommsen marca "Clase prima (P), seconda (S),..."). Nº en MRRAH: 423-O
	3,80 grs.	20,2 mm.	12 h	Regular	TSH. Tesoro 24, nº 424. Mommsen, nº 22-T (Mommsen marca "Clase prima (P), seconda (S),..."). Nº en MRRAH: 424-O
	3,80 grs.	19 mm.	7 h	Regular	TSH. Tesoro 24, nº 425. Mommsen, nº 22-T (Mommsen marca "Clase prima (P), seconda (S),..."). Nº en MRRAH: 425-O
	3,90 grs.	19,3 mm.	8 h	Buena	TSH. Tesoro 24, nº 426. Mommsen, nº 22-T (Mommsen marca "Clase prima (P), seconda (S),..."). Nº en MRRAH: 426-O
	3,90 grs.	19 mm.	9 h	Muy Buena	TSH. Tesoro 24, nº 427. Mommsen, nº 22-T (Mommsen marca "Clase prima (P), seconda (S),..."). Nº en MRRAH: 427-O
	3,91 grs.	18 mm.	5 h	Regular	TSH. Tesoro 24, nº 428. Mommsen, nº 22-T (Mommsen marca "Clase prima (P), seconda (S),..."). Nº en MRRAH: 428-O

⁴⁴³⁰ Cf. G. F. HILL y H. W. SANDARS (1912), pp. 63-69 (NRRCC); F. CHAVES TRISTÁN (1996), pp. 194-197 (TSH).

⁴⁴³¹ Cf. COIN HOARDS III (1977), p. 54; L. VILLARONGA I GARRIGA (1980a), pp. 103-117; C. BLÁZQUEZ CERRATO (1987-1988), pp. 105-142, nº 52; L. VILLARONGA I GARRIGA (1993), nº 60; P. P. RIPOLLÈS ALEGRE y M. M. LLORENS (2002), p. 515.

⁴⁴³² Cf. F. CHAVES TRISTÁN (1996), pp. 366-368 (TSH); F. CHAVES TRISTÁN (2005), pp. 33-38 (MRRAH).

⁴⁴³³ Cf. TH. MOMMSEN (1863), pp. 15 y ss.; F. CHAVES TRISTÁN (1996), pp. 244-340 (TSH); F. CHAVES TRISTÁN (2005), pp. 33-38 y 163-247 (MRRAH).

	3,84 grs.	20 mm.	4 h	Regular	TSH. Tesoro 24, nº 429. Mommsen, nº 22-T (Mommsen marca "Clase prima (P), seconda (S),..."). Nº en MRRAH: 429-O
	3,93 grs.	18,8 mm.	7 h	Buena	TSH. Tesoro 24, nº 430. Mommsen, nº 22-T (Mommsen marca "Clase prima (P), seconda (S),..."). Nº en MRRAH: 430-O
	3,95 grs.	19,2 mm.	7 h	Buena	TSH. Tesoro 24, nº 431. Mommsen, nº 22-T (Mommsen marca "Clase prima (P), seconda (S),..."). Nº en MRRAH: 431-O
	3,90 grs.	19 mm.	1 h	Buena	TSH. Tesoro 24, nº 432. Mommsen, nº 22-T (Mommsen marca "Clase prima (P), seconda (S),..."). Nº en MRRAH: 432-O
	3,90 grs.	19,2 mm.	5 h	Buena	TSH. Tesoro 24, nº 433. Mommsen, nº 22-T (Mommsen marca "Clase prima (P), seconda (S),..."). Nº en MRRAH: 433-O
	3,88 grs.	19,5 mm.	9 h	Buena	TSH. Tesoro 24, nº 434. Mommsen, nº 22-T (Mommsen marca "Clase prima (P), seconda (S),..."). Nº en MRRAH: 434-O
	3,99 grs.	19,5 mm.	1 h	Buena	TSH. Tesoro 24, nº 435. Mommsen, nº 22-T (Mommsen marca "Clase prima (P), seconda (S),..."). Nº en MRRAH: 435-O
	3,94 grs.	18,5 mm.	6 h	Buena	TSH. Tesoro 24, nº 436. Mommsen, nº 22-T (Mommsen marca "Clase prima (P), seconda (S),..."). Nº en MRRAH: 436-O
	3,89 grs.	18 mm.	4 h	Buena	TSH. Tesoro 24, nº 437. Mommsen, nº 22-T (Mommsen marca "Clase prima (P), seconda (S),..."). Nº en MRRAH: 437-O
Puebla de los Infantes I (Sevilla) 1985 ⁴⁴³⁴	2,6 grs.	17 mm.	12 h	Regular. Quemada	TSH. Tesoro 19, nº 99. Nº en CPI: 99
	2,1 grs.	16 mm.	11 h	Mala. Fragmentada y quemada	TSH. Tesoro 19, nº 100. Nº en CPI: 100
Santa Elena (Jaén) 1903 ⁴⁴³⁵	----	----	----	----	TSH. Tesoro 18, nº 219
	----	----	----	----	TSH. Tesoro 18, nº 220
	----	----	----	----	TSH. Tesoro 18, nº 221
	----	----	----	----	TSH. Tesoro 18, nº 222
	----	----	----	----	TSH. Tesoro 18, nº 223
	----	----	----	----	TSH. Tesoro 18, nº 224
	----	----	----	----	TSH. Tesoro 18, nº 225
	----	----	----	----	TSH. Tesoro 18, nº 226
	----	----	----	----	TSH. Tesoro 18, nº 227
	----	----	----	----	TSH. Tesoro 18, nº 228
Santana da Carnota (Alenquer, Portugal) ⁴⁴³⁶	3,870 grs.	----	6,15 h	----	Nº en RSSC: 15. Museo Nacional de Arqueologia e Etnologia, Belem (Lisboa)
Torre de Juan Abad (Ciudad Real) 1934 ⁴⁴³⁷	3,91 grs.	21 mm.	6 h	Buena	TSH. Tesoro 12, nº 181. Nº en TDRRTJA: 190. Nº en HTRRM: 579
	3,9 grs.	19 mm.	11 h	Regular	TSH. Tesoro 12, nº 182. Nº en TDRRTJA: 191. Nº en HTRRM: 580
	3,89 grs.	18 mm.	3 h	Buena	TSH. Tesoro 12, nº 183. Nº en TDRRTJA: 192. Nº en HTRRM: 581
	3,94 grs.	19 mm.	7 h	----	TSH. Tesoro 12, nº 184. Nº en TDRRTJA: 193. Nº en HTRRM: 582
	3,91 grs.	18 mm.	12 h	Buena	TSH. Tesoro 12, nº 185. Nº en TDRRTJA: 194. Nº en HTRRM: 583
	3,87 grs.	18 mm.	7 h	----	TSH. Tesoro 12, nº 186. Nº en TDRRTJA: 195. Nº en HTRRM: 584

⁴⁴³⁴ Cf. F. CHAVES TRISTÁN (1988), pp. 133-168 (CPI); F. CHAVES TRISTÁN (1996), pp. 214-229 (TSH).

⁴⁴³⁵ Cf. F. CHAVES TRISTÁN (1996), pp. 207-213 (TSH).

⁴⁴³⁶ Cf. J. R. VIEGAS y R. PARREIRA (1984), pp. 79-91+ Lám 11-17 (RSSC).

⁴⁴³⁷ Cf. C. M. RIVERO y F. MATEU Y LLOPIS (1935), pp. 28 y ss. (HTRRM); J. M. VIDAL BARDÁN (1982), pp. 79-96 (TDRRTJA); F. CHAVES TRISTÁN (1996), pp. 138-176 (TSH).

LA CIRCULACIÓN MONETARIA EN EL SUR PENINSULAR DURANTE
EL PERIODO ROMANO-REPUBLICANO

Villa del Río (Córdoba) 1874 ⁴⁴³⁸	----	----	----	----	TSH. Tesoro 28. 7 monedas
---	------	------	------	------	---------------------------

Excavaciones

Anv. Cabeza galeada de *Roma* a derecha; detrás, signo de valor *XVI*. Gráfica de puntos.
Rev. Estatua sobre columna espiral; a los pies de ésta, espigas; a los lados, dos personajes togados: a izquierda, L. Minucio con un pan y un plato; a derecha, M. Minucio Faeso con *lituus* en la mano derecha; encima y separado por la columna, *ROMA*; detrás del persona de la izquierda, *TI·MINVCI·C·F*, hacia arriba; detrás del personaje de la derecha, *AVGVRINI*, hacia abajo. Gráfica de puntos.
Ref.: *RRC*. 243/1; Sydenham 494. *Roma*.

Procedencia	Peso	Módulo	Posición cuño	Conservación	Nº de Referencia-Inventario-Museo- Colección y otros datos de interés
<i>Carteia</i> (Cortijo del Rocadillo, Cádiz) ⁴⁴³⁹	4 grs.	----	----	----	Localizada en M.A.P. Cádiz

Esporádicos

Anv. Cabeza galeada de *Roma* a derecha; detrás, signo de valor *XVI*. Gráfica de puntos.
Rev. Estatua sobre columna espiral; a los pies de ésta, espigas; a los lados, dos personajes togados: a izquierda, L. Minucio con un pan y un plato; a derecha, M. Minucio Faeso con *lituus* en la mano derecha; encima y separado por la columna, *ROMA*; detrás del persona de la izquierda, *TI·MINVCI·C·F*, hacia arriba; detrás del personaje de la derecha, *AVGVRINI*, hacia abajo. Gráfica de puntos.
Ref.: *RRC*. 243/1; Sydenham 494. *Roma*.

Procedencia	Peso	Módulo	Posición cuño	Conservación	Nº de Referencia-Inventario-Museo- Colección y otros datos de interés
Cerro del Plomo (El Centenillo, Jaén) ⁴⁴⁴⁰	----	18 mm.	----	----	----

Denarios de C. ABVRI GEM

Tesorillos

Anv. Cabeza galeada de *Roma* a derecha; delante, bajo el mentón, signo de valor *XVI*; detrás, *GEM*. Gráfica de puntos.
Rev. Marte con arco, lanza y escudo en cuadriga a derecha; debajo de las patas de los caballos, *C·AB VRI*; en exergo, *ROMA*. Gráfica de puntos.
Ref.: *RRC*. 244/1; Sydenham 490. *Roma*.

⁴⁴³⁸ Cf. F. CHAVES TRISTÁN (1996), p. 362 (TSH); F. CHAVES TRISTÁN (2005), pp. 43-46 (MRRRAH).

⁴⁴³⁹ Cf. C. BLANCO MÍNGUEZ (1941), pp. 39-41.

⁴⁴⁴⁰ Cf. C. DOMERGUE (1987), Tomo I, J12, p. 273, nº 12.

Procedencia	Peso	Módulo	Posición cuño	Conservación	Nº de Referencia-Inventario-Museo- Colección y otros datos de interés
Aznalcóllar (Sevilla) entre 1908-1919? ⁴⁴⁴¹	3,72 grs.	19 mm.	10 h	----	TSH. Tesoro 15, nº 12. Nº en RSME: 41
<i>Castulo</i> (Linares, Jaén) 1978 ⁴⁴⁴²	3,96 grs.	----	10 h	----	TSH. Tesoro 23, nº 21. Nº en HDRC: 21
	2,82 grs.	----	7 h	Denario forrado?	TSH. Tesoro 23, nº 22. Nº en HDRC: 22
	3,92 grs.	----	3 h	----	TSH. Tesoro 23, nº 23. Nº en HDRC: 23
Cogollos de Guadix (Granada) 1958 ⁴⁴⁴³	3,95 grs.	18 mm.	9 h	Buena	TSH. Tesoro 17, nº 42. Nº en M.A.P. Granada: 7.000
Córdoba 1873 ó 1874 ⁴⁴⁴⁴	----	----	----	----	1 moneda. Mencionada por Francisco Mateos Gago y por D. Jacobo Zóbel de Zangróniz
El Centenillo (Jaén) 1920 ⁴⁴⁴⁵	----	----	----	----	TSH. Tesoro 9, nº 261. Nº en NHRSM: 55
	----	----	----	----	TSH. Tesoro 9, nº 262. Nº en NHRSM: 55
	----	----	----	----	TSH. Tesoro 9, nº 263. Nº en NHRSM: 55
	----	----	----	----	TSH. Tesoro 9, nº 264. Nº en NHRSM: 55
	----	----	----	----	TSH. Tesoro 9, nº 265. Nº en NHRSM: 55
	----	----	----	----	TSH. Tesoro 9, nº 266. Nº en NHRSM: 55
	----	----	----	----	TSH. Tesoro 9, nº 267. Nº en NHRSM: 55
	----	----	----	----	TSH. Tesoro 9, nº 268. Nº en NHRSM: 55
----	----	----	----	TSH. Tesoro 9, nº 269. Nº en NHRSM: 55	
Idanha-a-Velha I (Portugal) ⁴⁴⁴⁶	----	----	----	----	9 monedas. Nº en TIVDRIDA: 463-471
La Oliva (Iznatoraf, Jaén) 1861 ⁴⁴⁴⁷	3,88 grs.	18,5 mm.	12 h	----	TSH. Tesoro 24, nº 438. Mommsen, nº 8- T (Mommsen marca "Clase prima (P), seconda (S),..."). Nº en MRRAH: 438-O
	3,88 grs.	19 mm.	3 h	Buena	TSH. Tesoro 24, nº 439. Mommsen, nº 8- T (Mommsen marca "Clase prima (P), seconda (S),..."). Nº en MRRAH: 439-O
	3,94 grs.	20 mm.	3 h	Buena	TSH. Tesoro 24, nº 440. Mommsen, nº 8- T (Mommsen marca "Clase prima (P), seconda (S),..."). Nº en MRRAH: 440-O
	3,83 grs.	18 mm.	7 h	Buena	TSH. Tesoro 24, nº 441. Mommsen, nº 8- T (Mommsen marca "Clase prima (P), seconda (S),..."). Nº en MRRAH: 441-O
	3,83 grs.	19 mm.	3 h	Buena	TSH. Tesoro 24, nº 442. Mommsen, nº 8- T (Mommsen marca "Clase prima (P), seconda (S),..."). Nº en MRRAH: 442-O
	3,90 grs.	19 mm.	1 h	Buena	TSH. Tesoro 24, nº 443. Mommsen, nº 8- T (Mommsen marca "Clase prima (P), seconda (S),..."). Nº en MRRAH: 443-O

⁴⁴⁴¹ Cf. F. CHAVES TRISTÁN (1996), pp. 189-193 (TSH).

⁴⁴⁴² Cf. E. COLLANTES PÉREZ-ARDÁ (1978), pp. 19-24 (HDRC); F. CHAVES TRISTÁN (1996), pp. 238-243 (TSH).

⁴⁴⁴³ Cf. A. MENDOZA EGUARAS (1978), pp. 25-52; F. CHAVES TRISTÁN (1996), pp. 198-206 (TSH); A. PADILLA ARROBA. y M. A. MARÍN DÍAZ (2000b), pp. 39-75.

⁴⁴⁴⁴ Cf. F. CHAVES TRISTÁN (2005), pp. 43-44 (MRRAH).

⁴⁴⁴⁵ Cf. H. W. SANDARS (1921), pp. 179-186 (NHRSM); F. CHAVES TRISTÁN (1996), pp. 120-126 (TSH).

⁴⁴⁴⁶ Cf. COIN HOARDS III (1977), p. 54; L. VILLARONGA I GARRIGA (1980a), pp. 103-117; C. BLÁZQUEZ CERRATO (1987-1988), pp. 105-142, nº 52; L. VILLARONGA I GARRIGA (1993), nº 60; P. P. RIPOLLÈS ALEGRE y M. M. LLORENS (2002), p. 515.

⁴⁴⁴⁷ Cf. TH. MOMMSEN (1863), pp. 15 y ss.; F. CHAVES TRISTÁN (1996), pp. 244-340 (TSH); F. CHAVES TRISTÁN (2005), pp. 33-38 y 163-247 (MRRAH).

LA CIRCULACIÓN MONETARIA EN EL SUR PENINSULAR DURANTE
EL PERIODO ROMANO-REPUBLICANO

	3,87 grs.	20,5 mm.	6 h	Regular	TSH. Tesoro 24, nº 444. Mommsen, nº 8-T (Mommsen marca "Clase prima (P), seconda (S),..."). Nº en MRRRAH: 444-O
	3,92 grs.	20 mm.	5 h	Muy Buena	TSH. Tesoro 24, nº 445. Mommsen, nº 8-T (Mommsen marca "Clase prima (P), seconda (S),..."). Nº en MRRRAH: 445-O
	3,90 grs.	17 mm.	12 h	Buena	TSH. Tesoro 24, nº 446. Mommsen, nº 8-T (Mommsen marca "Clase prima (P), seconda (S),..."). Nº en MRRRAH: 446-O
	3,82 grs.	20 mm.	11 h	Buena	TSH. Tesoro 24, nº 447. Mommsen, nº 8-T (Mommsen marca "Clase prima (P), seconda (S),..."). Nº en MRRRAH: 447-O
Marrubiales de Córdoba (Córdoba) 1916 ⁴⁴⁴⁸	3,92 grs.	----	----	----	TSH. Tesoro 7, nº 119. Nº en FORS: 119
	3,90 grs.	----	----	----	TSH. Tesoro 7, nº 120. Nº en FORS: 120
Puebla de los Infantes I (Sevilla) 1985 ⁴⁴⁴⁹	3,4 grs.	18 mm.	1 h	Regular. Quemada	TSH. Tesoro 19, nº 101. Nº en CPI: 101
Santa Elena (Jaén) 1903 ⁴⁴⁵⁰	----	----	----	----	TSH. Tesoro 18, nº 231
	----	----	----	----	TSH. Tesoro 18, nº 232
	----	----	----	----	TSH. Tesoro 18, nº 233
Santana da Carnota (Alenquer, Portugal) ⁴⁴⁵¹	3,874 grs.	----	6,30 h	----	Nº en RSSC: 16. Museo Nacional de Arqueología e Etnología, Belem (Lisboa)
Torre de Juan Abad (Ciudad Real) 1934 ⁴⁴⁵²	3,91 grs.	18,5 mm.	6 h	Buena	TSH. Tesoro 12, nº 187. Nº en TDRRTJA: 188. Nº en HTRRM: 415
	3,93 grs.	18 mm.	8 h	----	TSH. Tesoro 12, nº 188. Nº en TDRRTJA: 189. Nº en HTRRM: 496
Torres o Cazlona (Jaén) 1618 ⁴⁴⁵³	----	----	----	----	TSH. Tesoro 11, nº 53
Villa del Río (Córdoba) 1874 ⁴⁴⁵⁴	----	----	----	----	TSH. Tesoro 28. 9 monedas

Museos

Anv. Cabeza galeada de *Roma* a derecha; delante, bajo el mentón, signo de valor *XVI*; detrás, *GEM*. Gráfica de puntos.

Rev. Marte con arco, lanza y escudo en cuadriga a derecha; debajo de las patas de los caballos, *C·AB VRI*; en exergo, *ROMA*. Gráfica de puntos.

Ref.: *RRC*. 244/1; Sydenham 490. *Roma*.

Procedencia	Peso	Módulo	Posición cuño	Conservación	Nº de Referencia-Inventario-Museo- Colección y otros datos de interés
Museo Arqueológico de Badajoz ⁴⁴⁵⁵	----	----	----	----	Nº en DCRMAB: 2
	----	----	----	----	Nº en DCRMAB: -

⁴⁴⁴⁸ Cf. M. H. CRAWFORD (1969a), pp. 79-93 (FORS); F. CHAVES TRISTÁN (1996), pp. 93-104 (TSH).

⁴⁴⁴⁹ Cf. F. CHAVES TRISTÁN (1988), pp. 133-168 (CPI); F. CHAVES TRISTÁN (1996), pp. 214-229 (TSH).

⁴⁴⁵⁰ Cf. F. CHAVES TRISTÁN (1996), pp. 207-213 (TSH).

⁴⁴⁵¹ Cf. J. R. VIEGAS y R. PARREIRA (1984), pp. 79-91+ Lám 11-17 (RSSC).

⁴⁴⁵² Cf. C. M. RIVERO y F. MATEU Y LLOPIS (1935), pp. 28 y ss. (HTRRM); J. M. VIDAL BARDÁN (1982), pp. 79-96 (TDRRTJA); F. CHAVES TRISTÁN (1996), pp. 138-176 (TSH).

⁴⁴⁵³ Cf. F. CHAVES TRISTÁN (1996), pp. 130-137 (TSH).

⁴⁴⁵⁴ Cf. F. CHAVES TRISTÁN (1996), p. 362 (TSH); F. CHAVES TRISTÁN (2005), pp. 43-46 (MRRRAH).

⁴⁴⁵⁵ Cf. O. GIL FARRÉS (1946-1947), pp. 32-36 (DCRMAB); C. BLÁZQUEZ CERRATO (2002a), pp. 83-86.

Denarios de M. MARCI MN. F

Tesorillos

Anv. Cabeza galeada de *Roma* a derecha; detrás, modio; delante, debajo de la barbilla, signo de valor X. Gráfica de puntos.

Rev. Victoria en biga a derecha, con riendas en la mano izquierda y fusta en la derecha; entre las patas de los caballos, *M·MAR C*; entre la primera letra y las demás, espiga; al final de la leyenda, otra espiga; debajo, *RO MA*, separada por la primera espiga. Gráfica de puntos.

Ref.: *RRC*. 245/1; Sydenham 550. *Roma*.

Procedencia	Peso	Módulo	Posición cuño	Conservación	Nº de Referencia-Inventario-Museo- Colección y otros datos de interés
Albanchez (Jaén) 1979 ⁴⁴⁵⁶	3,90 grs.	----	6 h	----	TSH. Tesoro 10, nº 8. Nº en TA: 14
Alcalá del Río (Sevilla) 1979 ⁴⁴⁵⁷	3,85 grs.	19 mm.	1 h	Buena	TSH. Tesoro 6, nº 60
Almadenejos (Ciudad Real) 1976 ⁴⁴⁵⁸	3,78 grs.	18,5 mm.	8 h	----	TSH. Tesoro 26, nº 33. Nº en HDACR: 33. Nº en M. P. Ciudad Real: 87-28-353
Almadenes de Pozoblanco (Córdoba) 1925 ⁴⁴⁵⁹	3,82 grs.	19 mm.	9 h	Regular	TSH. Tesoro 8, Lote I a, nº 43. Nº en M.A.P. Córdoba: 5.289. Nº en THAP: 64
	3,88 grs.	19 mm.	6 h	----	TSH. Tesoro 8, Lote I a, nº 44. Nº en M.A.P. Córdoba: 5.290. Nº en THAP: -
Cogollos de Guadix (Granada) 1958 ⁴⁴⁶⁰	3,94 grs.	19 mm.	6 h	Buena	TSH. Tesoro 17, nº 43. Nº en M.A.P. Granada: 7.036
El Centenillo (Jaén) 1920 ⁴⁴⁶¹	----	----	----	----	TSH. Tesoro 9, nº 270. Nº en NHRSM: 72
	----	----	----	----	TSH. Tesoro 9, nº 271. Nº en NHRSM: 72
	----	----	----	----	TSH. Tesoro 9, nº 272. Nº en NHRSM: 72
	----	----	----	----	TSH. Tesoro 9, nº 273. Nº en NHRSM: 72
	----	----	----	----	TSH. Tesoro 9, nº 274. Nº en NHRSM: 72
	----	----	----	----	TSH. Tesoro 9, nº 275. Nº en NHRSM: 72
	----	----	----	----	TSH. Tesoro 9, nº 276. Nº en NHRSM: 72
	----	----	----	----	TSH. Tesoro 9, nº 277. Nº en NHRSM: 72
----	----	----	----	TSH. Tesoro 9, nº 278. Nº en NHRSM: 72	

⁴⁴⁵⁶ Cf. F. PÉREZ SINDRÉU (1984), pp. 107-111 (TA); F. CHAVES TRISTÁN (1996), pp. 127-129 (TSH).

⁴⁴⁵⁷ Cf. F. CHAVES TRISTÁN (1996), pp. 79-92 (TSH).

⁴⁴⁵⁸ Cf. A. CANTO GARCÍA (1987), pp. 293-317 (HDACR); F. CHAVES TRISTÁN (1996), pp. 344-354 (TSH).

⁴⁴⁵⁹ Cf. S. DE LOS SANTOS GENER (1941), pp. 69-75 (THAP); F. CHAVES TRISTÁN (1996), pp. 105-119 (TSH).

⁴⁴⁶⁰ Cf. A. MENDOZA EGUARAS (1978), pp. 25-52; F. CHAVES TRISTÁN (1996), pp. 198-206 (TSH); A. PADILLA ARROBA. y M. A. MARÍN DÍAZ (2000b), pp. 39-75.

⁴⁴⁶¹ Cf. H. W. SANDARS (1921), pp. 179-186 (NHRSM); F. CHAVES TRISTÁN (1996), pp. 120-126 (TSH).

LA CIRCULACIÓN MONETARIA EN EL SUR PENINSULAR DURANTE
EL PERIODO ROMANO-REPUBLICANO

	---	---	---	---	TSH. Tesoro 9, nº 279. Nº en NHRSM: 72
	---	---	---	---	TSH. Tesoro 9, nº 280. Nº en NHRSM: 72
	---	---	---	---	TSH. Tesoro 9, nº 281. Nº en NHRSM: 72
Idanha-a-Velha I (Portugal) ⁴⁴⁶²	---	---	---	---	18 monedas. Nº en TIVDRIDA: 472-489
Italica (Santiponce, Sevilla) 1863 ⁴⁴⁶³	---	---	---	---	1 moneda
La Oliva (Iznatoraf, Jaén) 1861 ⁴⁴⁶⁴	3,90 grs.	18,5 mm.	11 h	---	TSH. Tesoro 24, nº 448. Mommsen, nº 18-T (Mommsen marca "Clase prima (P), seconda (S),...). Nº en MRRAH: 448-O
	3,96 grs.	18,2 mm.	5 h	Buena	TSH. Tesoro 24, nº 449. Mommsen, nº 18-T (Mommsen marca "Clase prima (P), seconda (S),...). Nº en MRRAH: 449-O
	3,84 grs.	18,5 mm.	9 h	Buena	TSH. Tesoro 24, nº 450. Mommsen, nº 18-T (Mommsen marca "Clase prima (P), seconda (S),...). Nº en MRRAH: 450-O
	3,83 grs.	21 mm.	5 h	Buena	TSH. Tesoro 24, nº 451. Mommsen, nº 18-T (Mommsen marca "Clase prima (P), seconda (S),...). Nº en MRRAH: 451-O
	3,91 grs.	18 mm.	1 h	Buena	TSH. Tesoro 24, nº 452. Mommsen, nº 18-T (Mommsen marca "Clase prima (P), seconda (S),...). Nº en MRRAH: 452-O
	3,97 grs.	19 mm.	8 h	Buena	TSH. Tesoro 24, nº 453. Mommsen, nº 18-T (Mommsen marca "Clase prima (P), seconda (S),...). Nº en MRRAH: 453-O
	3,96 grs.	19 mm.	3 h	Muy Buena	TSH. Tesoro 24, nº 454. Mommsen, nº 18-T (Mommsen marca "Clase prima (P), seconda (S),...). Nº en MRRAH: 454-O
	3,93 grs.	20 mm.	7 h	Regular	TSH. Tesoro 24, nº 455. Mommsen, nº 18-T (Mommsen marca "Clase prima (P), seconda (S),...). Nº en MRRAH: 455-O
	3,91 grs.	19 mm.	3 h	Buena	TSH. Tesoro 24, nº 456. Mommsen, nº 18-T (Mommsen marca "Clase prima (P), seconda (S),...). Nº en MRRAH: 456-O
	3,92 grs.	18 mm.	7 h	Buena	TSH. Tesoro 24, nº 457. Mommsen, nº 18-T (Mommsen marca "Clase prima (P), seconda (S),...). Nº en MRRAH: 457-O
Las Casiruelas (Orellana de la Sierra, Badajoz) 1930 ⁴⁴⁶⁵	3,75 grs.	18,70 mm.	---	---	Nº en SDRROS: 26
Marrubiales de Córdoba (Córdoba) 1916 ⁴⁴⁶⁶	3,95 grs.	---	---	---	TSH. Tesoro 7, nº 121. Nº en FORS: 128
	3,88 grs.	---	---	---	TSH. Tesoro 7, nº 122. Nº en FORS: 129
Monroy (Cáceres) ⁴⁴⁶⁷	3,50 grs.	18 mm.	---	Rota en tres pedazos	Nº en MRM: 23
Orce (Granada) 1940 ⁴⁴⁶⁸	3,87 grs.	---	---	---	TSH. Tesoro 27, nº 18. Nº en TDROG: 25

⁴⁴⁶² Cf. COIN HOARDS III (1977), p. 54; L. VILLARONGA I GARRIGA (1980a), pp. 103-117; C. BLÁZQUEZ CERRATO (1987-1988), pp. 105-142, nº 52; L. VILLARONGA I GARRIGA (1993), nº 60; P. P. RIPOLLÈS ALEGRE y M. M. LLORENS (2002), p. 515.

⁴⁴⁶³ Cf. F. CHAVES TRISTÁN (2005), pp. 42-43 (MRRAH).

⁴⁴⁶⁴ Cf. TH. MOMMSEN (1863), pp. 15 y ss.; F. CHAVES TRISTÁN (1996), pp. 244-340 (TSH); F. CHAVES TRISTÁN (2005), pp. 33-38 y 163-247 (MRRAH).

⁴⁴⁶⁵ Cf. D. VAQUERIZO GIL (1987), pp. 873-893 (SDRROS); C. BLÁZQUEZ CERRATO (2002a), p. 37.

⁴⁴⁶⁶ Cf. M. H. CRAWFORD (1969a), pp. 79-93 (FORS); F. CHAVES TRISTÁN (1996), pp. 93-104 (TSH).

⁴⁴⁶⁷ Cf. C. CALLEJO SERRANO (1965b), pp. 41-49 (MRM); A. BALIL (1965), pp. 112-113; H. J. HILDEBRANT (1979), pp. 113-135; C. BLÁZQUEZ CERRATO (2002a), pp. 47-48.

Puebla de los Infantes I (Sevilla) 1985 ⁴⁴⁶⁹	2,8 grs.	18 mm.	12 h	Mala. Fragmentada y quemada	TSH. Tesoro 19, nº 102. Nº en CPI: 102
Riotinto (Huelva) 1903 ⁴⁴⁷⁰	----	----	----	----	TSH. Tesoro 20, nº 12
Santa Elena (Jaén) 1903 ⁴⁴⁷¹	----	----	----	----	TSH. Tesoro 20, nº 13
	----	----	----	----	TSH. Tesoro 18, nº 234
	----	----	----	----	TSH. Tesoro 18, nº 235
	----	----	----	----	TSH. Tesoro 18, nº 236
Torre de Juan Abad (Ciudad Real) 1934 ⁴⁴⁷²	----	----	----	----	TSH. Tesoro 18, nº 237
	3,93 grs.	18 mm.	9 h	----	TSH. Tesoro 12, nº 189. Nº en TDRRTJA: 182. Nº en HTRRM: 563
	3,9 grs.	18,5 mm.	9 h	Buena	TSH. Tesoro 12, nº 190. Nº en TDRRTJA: 183. Nº en HTRRM: 564
	3,93 grs.	18 mm.	4 h	Buena	TSH. Tesoro 12, nº 191. Nº en TDRRTJA: 184. Nº en HTRRM: 565
	3,39 grs.	18 mm.	3 h	Buena	TSH. Tesoro 12, nº 192. Nº en TDRRTJA: 185. Nº en HTRRM: 566
	3,87 grs.	18,5 mm.	8 h	Buena	TSH. Tesoro 12, nº 193. Nº en TDRRTJA: 186. Nº en HTRRM: 567
Torres o Cazlona (Jaén) 1618 ⁴⁴⁷³	----	----	----	----	TSH. Tesoro 12, nº 194. Nº en TDRRTJA: 187. Nº en HTRRM: 568
	3,84 grs.	18 mm.	8 h	Buena	
Villa del Río (Córdoba) 1874 ⁴⁴⁷⁴	----	----	----	----	TSH. Tesoro 11, nº 54
	----	----	----	----	TSH. Tesoro 28. 10 monedas

Museos

Anv. Cabeza galeada de *Roma* a derecha; detrás, modio; delante, debajo de la barbilla, signo de valor X. Gráfica de puntos.

Rev. Victoria en biga a derecha, con riendas en la mano izquierda y fusta en la derecha; entre las patas de los caballos, *M-MAR C*; entre la primera letra y las demás, espiga; al final de la leyenda, otra espiga; debajo, *RO MA*, separada por la primera espiga. Gráfica de puntos.

Ref.: *RRC*. 245/1; Sydenham 550. *Roma*.

Procedencia	Peso	Módulo	Posición cuño	Conservación	Nº de Referencia-Inventario-Museo- Colección y otros datos de interés
Museo Arqueológico de Badajoz ⁴⁴⁷⁵	----	----	----	----	Nº en DCRMAB: 43

⁴⁴⁶⁸ Cf. F. MATEU Y LLOPIS (1958b), pp. 173-191, nº 975; G. NIETO (1959), pp. 843-848 (TDROG); M. H. CRAWFORD (1969b), nº 211; F. CHAVES TRISTÁN (1996), pp. 355-361 (TSH).

⁴⁴⁶⁹ Cf. F. CHAVES TRISTÁN (1988), pp. 133-168 (CPI); F. CHAVES TRISTÁN (1996), pp. 214-229 (TSH).

⁴⁴⁷⁰ Cf. R. A. G. CARSON (1952), pp. 129-130; F. CHAVES TRISTÁN (1996), pp. 230-233 (TSH).

⁴⁴⁷¹ Cf. F. CHAVES TRISTÁN (1996), pp. 207-213 (TSH).

⁴⁴⁷² Cf. C. M. RIVERO y F. MATEU Y LLOPIS (1935), pp. 28 y ss. (HTRRM); J. M. VIDAL BARDÁN (1982), pp. 79-96 (TDRRTJA); F. CHAVES TRISTÁN (1996), pp. 138-176 (TSH).

⁴⁴⁷³ Cf. F. CHAVES TRISTÁN (1996), pp. 130-137 (TSH).

⁴⁴⁷⁴ Cf. F. CHAVES TRISTÁN (1996), p. 362 (TSH); F. CHAVES TRISTÁN (2005), pp. 43-46 (MRRRAH).

⁴⁴⁷⁵ Cf. O. GIL FARRÉS (1946-1947), pp. 32-36 (DCRMAB); C. BLÁZQUEZ CERRATO (2002a), pp. 83-86.

133 a. C.

Denarios de C. NVMITORI

Tesorillos

Anv. Cabeza galeada de *Roma* a derecha; detrás, *ROMA* hacia abajo; delante, debajo de la barbilla, signo de valor X. Gráfica de puntos.

Rev. Victoria en quadriga, con riendas en la mano izquierda y corona en la derecha; en exergo, *C·NVMITORI*.

Ref.: *RRC*. 246/1; Sydenham 466. *Roma*.

Procedencia	Peso	Módulo	Posición cuño	Conservación	Nº de Referencia-Inventario-Museo- Colección y otros datos de interés
Mahalmán (Constantina, Sevilla) 1982 ⁴⁴⁷⁶	3,80 grs.	17 mm.	10 h	Denario incuso	TSH. Tesoro 35, nº 6

Denarios de P. CALP

Tesorillos

Anv. Cabeza galeada de *Roma* a derecha; detrás, signo de valor XVI. Gráfica de puntos.

Rev. Diosa femenina en biga a derecha; encima, Victoria coronándola; debajo de las patas de los caballos, *P·CALP*; en exergo, *ROMA*. Gráfica lineal.

Ref.: *RRC*. 247/1; Sydenham 468. *Roma*.

Procedencia	Peso	Módulo	Posición cuño	Conservación	Nº de Referencia-Inventario-Museo- Colección y otros datos de interés
Almadenejos (Ciudad Real) 1976 ⁴⁴⁷⁷	3,90 grs.	19 mm.	6 h	----	TSH. Tesoro 26, nº 34. Nº en HDACR: 34
Almadenes de Pozoblanco (Córdoba) 1925 ⁴⁴⁷⁸	3,93 grs.	21,5 mm.	4 h	----	TSH. Tesoro 8, Lote I a, nº 45. Nº en M.A.P. Córdoba: 5.354. Nº en THAP: 84
Aznalcóllar (Sevilla) entre 1908- 1919 ⁴⁴⁷⁹	3,90 grs.	21 mm.	12 h	----	TSH. Tesoro 15, nº 13. Nº en RSME: 42
	3,92 grs.	21,5 mm.	6 h	----	TSH. Tesoro 15, nº 14. Nº en RSME: 43

⁴⁴⁷⁶ Cf. F. CHAVES TRISTÁN (1996), pp. 371-373 (TSH).

⁴⁴⁷⁷ Cf. A. CANTO GARCÍA (1987), pp. 293-317 (HDACR); F. CHAVES TRISTÁN (1996), pp. 344-354 (TSH).

⁴⁴⁷⁸ Cf. S. DE LOS SANTOS GENER (1941), pp. 69-75 (THAP); F. CHAVES TRISTÁN (1996), pp. 105-119 (TSH).

Castillo de las Guardas (Sevilla) 1856 ⁴⁴⁸⁰	3,83 grs.	21 mm.	5 h	Buena	TSH. Tesoro 14, nº 50. Nº en M.A.P. Sevilla: 50 (números entre 1.980-7 a 1.980-113, sin individualizar los ejemplares)
<i>Castulo</i> (Linares, Jaén) 1978 ⁴⁴⁸¹	3,83 grs.	----	3 h	----	TSH. Tesoro 23, nº 24. Nº en HDRC: 24
Cogollos de Guadix (Granada) 1958 ⁴⁴⁸²	3,89 grs.	20 mm.	6 h	Buena	TSH. Tesoro 17, nº 44. Nº en M.A.P. Granada: 7.049
El Centenillo (Jaén) 1920 ⁴⁴⁸³	----	----	----	----	TSH. Tesoro 9, nº 282. Nº en NHRSM: 88
	----	----	----	----	TSH. Tesoro 9, nº 283. Nº en NHRSM: 88
	----	----	----	----	TSH. Tesoro 9, nº 284. Nº en NHRSM: 88
Idanha-a-Velha I (Portugal) ⁴⁴⁸⁴	----	----	----	----	5 monedas. Nº en TIVDRIDA: 490-494
La Oliva (Iznatoraf, Jaén) 1848 ⁴⁴⁸⁵	3,81 grs.	21 mm.	3 h	----	Nº en MRRRAH (Donación Benavides 1850 y Cat. Zóbel-Delgado): 204
	3,86 grs.	19 mm.	9 h	----	Nº en MRRRAH (Donación Benavides 1850 y Cat. Zóbel-Delgado): 205
La Oliva (Iznatoraf, Jaén) 1861 ⁴⁴⁸⁶	3,94 grs.	20,5 mm.	6 h	Muy Buena	TSH. Tesoro 24, nº 458. Mommsen, nº 5-T (Mommsen marca "Clase prima (P), seconda (S),..."). Nº en MRRRAH: 458-O
	3,92 grs.	20,6 mm.	10 h	Buena, aunque sucia	TSH. Tesoro 24, nº 459. Mommsen, nº 5-T (Mommsen marca "Clase prima (P), seconda (S),..."). Nº en MRRRAH: 459-O
	3,85 grs.	21 mm.	5 h	----	TSH. Tesoro 24, nº 460. Mommsen, nº 5-T (Mommsen marca "Clase prima (P), seconda (S),..."). Nº en MRRRAH: 460-O
	3,86 grs.	22 mm.	12 h	----	TSH. Tesoro 24, nº 461. Mommsen, nº 5-T (Mommsen marca "Clase prima (P), seconda (S),..."). Nº en MRRRAH: 461-O
	3,90 grs.	20,5 mm.	3 h	Buena	TSH. Tesoro 24, nº 462. Mommsen, nº 5-T (Mommsen marca "Clase prima (P), seconda (S),..."). Nº en MRRRAH: 462-O
	3,96 grs.	20 mm.	10 h	----	TSH. Tesoro 24, nº 463. Mommsen, nº 5-T (Mommsen marca "Clase prima (P), seconda (S),..."). Nº en MRRRAH: 463-O
Las Casiruelas (Orellana de la Sierra, Badajoz) 1930 ⁴⁴⁸⁷	3,74 grs.	21,10 mm.	----	----	Nº en SDRROS: 8

⁴⁴⁷⁹ Cf. F. CHAVES TRISTÁN (1996), pp. 189-193 (TSH).

⁴⁴⁸⁰ Cf. J. HERNÁNDEZ DÍAZ, A. SANCHO CORBACHO y F. COLLANTES DE TERÁN (1943), pp. 309 y 313; F. FERNÁNDEZ y C. MARTÍN (1994), pp. 7-39; F. CHAVES TRISTÁN (1996), pp. 178-188 (TSH).

⁴⁴⁸¹ Cf. E. COLLANTES PÉREZ-ARDÁ (1978), pp. 19-24 (HDRC); F. CHAVES TRISTÁN (1996), pp. 238-243 (TSH).

⁴⁴⁸² Cf. A. MENDOZA EGUARAS (1978), pp. 25-52; F. CHAVES TRISTÁN (1996), pp. 198-206 (TSH); A. PADILLA ARROBA y M. A. MARÍN DÍAZ (2000b), pp. 39-75.

⁴⁴⁸³ Cf. H. W. SANDARS (1921), pp. 179-186 (NHRSM); F. CHAVES TRISTÁN (1996), pp. 120-126 (TSH).

⁴⁴⁸⁴ Cf. COIN HOARDS III (1977), p. 54; L. VILLARONGA I GARRIGA (1980a), pp. 103-117; C. BLÁZQUEZ CERRATO (1987-1988), pp. 105-142, nº 52; L. VILLARONGA I GARRIGA (1993), nº 60; P. P. RIPOLLÈS ALEGRE y M. M. LLORENS (2002), p. 515.

⁴⁴⁸⁵ Cf. F. CHAVES TRISTÁN (2005), pp. 33-38 (MRRRAH).

⁴⁴⁸⁶ Cf. TH. MOMMSEN (1863), pp. 15 y ss.; F. CHAVES TRISTÁN (1996), pp. 244-340 (TSH); F. CHAVES TRISTÁN (2005), pp. 33-38 y 163-247 (MRRRAH).

⁴⁴⁸⁷ Cf. D. VAQUERIZO GIL (1987), pp. 873-893 (SDRROS); C. BLÁZQUEZ CERRATO (2002a), p. 37.

LA CIRCULACIÓN MONETARIA EN EL SUR PENINSULAR DURANTE
EL PERIODO ROMANO-REPUBLICANO

Marrubiales de Córdoba (Córdoba) 1916 ⁴⁴⁸⁸	3,84 grs.	----	----	----	TSH. Tesoro 7, nº 123. Nº en FORs: 125
	3,82 grs.	----	----	----	TSH. Tesoro 7, nº 124. Nº en FORs: 126
Pozoblanco (Córdoba) 1870 ⁴⁴⁸⁹	----	----	----	----	TSH. Tesoro 2, nº 25
Santa Elena (Jaén) 1903 ⁴⁴⁹⁰	----	----	----	----	TSH. Tesoro 18, nº 238
Torre de Juan Abad (Ciudad Real) 1934 ⁴⁴⁹¹	3,88 grs.	18,5 mm.	6 h	Buena	TSH. Tesoro 12, nº 195. Nº en TDRRTJA: 196. Nº en HTRRM: 636
Torres o Cazlona (Jaén) 1618 ⁴⁴⁹²	----	----	----	----	TSH. Tesoro 11, nº 55
Valdesalor (Cáceres) ⁴⁴⁹³	3,70 grs.	19,80 mm.	----	----	Nº en DV: 71
Villa del Río (Córdoba) 1874 ⁴⁴⁹⁴	----	----	----	----	TSH. Tesoro 28. 1 moneda

Denarios de L. MINVCI

Tesorillos

Anv. Cabeza galeada de *Roma* a derecha; detrás, signo de valor XVI. Gráfica de puntos.
Rev. Júpiter con cetro y haz de rayos en cuadriga a derecha; debajo de las patas de los caballos, *ROMA*; en exergo, *L-MINVCI*. Gráfica lineal.
Ref.: *RRC*. 248/1; Sydenham 470. *Roma*.

Procedencia	Peso	Módulo	Posición cuño	Conservación	Nº de Referencia-Inventario-Museo- Colección y otros datos de interés
Alcalá del Río (Sevilla) 1979 ⁴⁴⁹⁵	3,82 grs.	20 mm.	12 h	Regular	TSH. Tesoro 6, nº 61
Almadenejos (Ciudad Real) 1976 ⁴⁴⁹⁶	3,92 grs.	17 mm.	5 h	----	TSH. Tesoro 26, nº 35. Nº en HDACR: 35
Córdoba 1873 ó 1874 ⁴⁴⁹⁷	----	----	----	----	1 moneda. Mencionada por Francisco Mateos Gago y por D. Jacobo Zóbel de Zangróniz
El Centenillo (Jaén) 1920 ⁴⁴⁹⁸	----	----	----	----	TSH. Tesoro 9, nº 285. Nº en NHRSM: 89
	----	----	----	----	TSH. Tesoro 9, nº 286. Nº en NHRSM: 89

⁴⁴⁸⁸ Cf. M. H. CRAWFORD (1969a), pp. 79-93 (FORs); F. CHAVES TRISTÁN (1996), pp. 93-104 (TSH).

⁴⁴⁸⁹ Cf. F. CHAVES TRISTÁN (1996), pp. 55-57 (TSH).

⁴⁴⁹⁰ Cf. F. CHAVES TRISTÁN (1996), pp. 207-213 (TSH).

⁴⁴⁹¹ Cf. C. M. RIVERO y F. MATEU Y LLOPIS (1935), pp. 28 y ss. (HTRRM); J. M. VIDAL BARDÁN (1982), pp. 79-96 (TDRRTJA); F. CHAVES TRISTÁN (1996), pp. 138-176 (TSH).

⁴⁴⁹² Cf. F. CHAVES TRISTÁN (1996), pp. 130-137 (TSH).

⁴⁴⁹³ Cf. C. CALLEJO SERRANO (1965a), pp. 39-69 (DV); H. J. HILDEBRANT (1979), pp. 113-135; C. BLÁZQUEZ CERRATO (2002a), pp. 52-56.

⁴⁴⁹⁴ Cf. F. CHAVES TRISTÁN (1996), p. 362 (TSH); F. CHAVES TRISTÁN (2005), pp. 43-46 (MRRRAH).

⁴⁴⁹⁵ Cf. F. CHAVES TRISTÁN (1996), pp. 79-92 (TSH).

⁴⁴⁹⁶ Cf. A. CANTO GARCÍA (1987), pp. 293-317 (HDACR); F. CHAVES TRISTÁN (1996), pp. 344-354 (TSH).

⁴⁴⁹⁷ Cf. F. CHAVES TRISTÁN (2005), pp. 43-44 (MRRRAH).

⁴⁴⁹⁸ Cf. H. W. SANDARS (1921), pp. 179-186 (NHRSM); F. CHAVES TRISTÁN (1996), pp. 120-126 (TSH).

Fuente de Cantos (Badajoz) Antes de 1955 ⁴⁴⁹⁹	3,82 grs.	20 mm.	5 h	Buena	TSH. Tesoro 39, nº 16. Nº en TDRRFC: 16. Nº en M.A.C. Bañolas: 222
Idanha-a-Velha I (Portugal) ⁴⁵⁰⁰	----	----	----	----	Nº en TIVDRIDA: 495
La Oliva (Iznatoraf, Jaén) 1861 ⁴⁵⁰¹	3,91 grs.	21 mm.	3 h	Buena	TSH. Tesoro 24, nº 464. Mommsen, nº 4-T (Mommsen marca "Clase prima (P), seconda (S),..."). Nº en MRRAH: 464-O
	3,84 grs.	19 mm.	1 h	Buena	TSH. Tesoro 24, nº 465. Mommsen, nº 4-T (Mommsen marca "Clase prima (P), seconda (S),..."). Nº en MRRAH: 465-O
	3,94 grs.	19,5 mm.	12 h	Buena	TSH. Tesoro 24, nº 466. Mommsen, nº 4-T (Mommsen marca "Clase prima (P), seconda (S),..."). Nº en MRRAH: 466-O
	3,91 grs.	19,5 mm.	7 h	Buena	TSH. Tesoro 24, nº 467. Mommsen, nº 4-T (Mommsen marca "Clase prima (P), seconda (S),..."). Nº en MRRAH: 467-O
	3,92 grs.	20 mm.	9 h	Buena	TSH. Tesoro 24, nº 468. Mommsen, nº 4-T (Mommsen marca "Clase prima (P), seconda (S),..."). Nº en MRRAH: 468-O
	3,90 grs.	18,5 mm.	7 h	Buena	TSH. Tesoro 24, nº 469. Mommsen, nº 4-T (Mommsen marca "Clase prima (P), seconda (S),..."). Nº en MRRAH: 469-O
	3,90 grs.	19,8 mm.	7 h	Buena	TSH. Tesoro 24, nº 470. Mommsen, nº 4-T (Mommsen marca "Clase prima (P), seconda (S),..."). Nº en MRRAH: 470-O
Marrubiales de Córdoba (Córdoba) 1916 ⁴⁵⁰²	3,95 grs.	----	----	----	TSH. Tesoro 7, nº 125. Nº en FORS: 127
<i>Mentesa?</i> (Jaén) ¿1953? ⁴⁵⁰³	3,83 grs.	20 mm.	5 h	----	TSH. Tesoro 42, nº 16. Nº en MMAPSantos: 35. Nº en M.A.P. Córdoba: 12.027
Pozoblanco (Córdoba) 1870 ⁴⁵⁰⁴	----	----	----	----	TSH. Tesoro 2, nº 26
	----	----	----	----	TSH. Tesoro 2, nº 27
	----	----	----	----	TSH. Tesoro 2, nº 28
Santa Elena (Jaén) 1903 ⁴⁵⁰⁵	----	----	----	----	TSH. Tesoro 18, nº 239
	----	----	----	----	TSH. Tesoro 18, nº 240
	----	----	----	----	TSH. Tesoro 18, nº 241
	----	----	----	----	TSH. Tesoro 18, nº 242
	----	----	----	----	TSH. Tesoro 18, nº 243
Santana da Carnota (Alenquer, Portugal) ⁴⁵⁰⁶	3,864 grs.	----	6,15 h	----	Nº en RSSC: 17. Museo Nacional de Arqueología e Etnología, Belem (Lisboa)
Torre de Juan Abad (Ciudad Real) 1934 ⁴⁵⁰⁷	3,91 grs.	18 mm.	6 h	----	TSH. Tesoro 12, nº 196. Nº en TDRRTJA: 197. Nº en HTRRM: 637
	3,88 grs.	18,5 mm.	3 h	----	TSH. Tesoro 12, nº 197. Nº en TDRRTJA: 198. Nº en HTRRM: 638

⁴⁴⁹⁹ Cf. J. CHINCHILLA (1982), pp. 97-126 (TDRRFC); F. CHAVES TRISTÁN (1996), pp. 383-413 (TSH).

⁴⁵⁰⁰ Cf. COIN HOARDS III (1977), p. 54; L. VILLARONGA I GARRIGA (1980a), pp. 103-117; C. BLÁZQUEZ CERRATO (1987-1988), pp. 105-142, nº 52; L. VILLARONGA I GARRIGA (1993), nº 60; P. P. RIPOLLÈS ALEGRE y M. M. LLORENS (2002), p. 515.

⁴⁵⁰¹ Cf. TH. MOMMSEN (1863), pp. 15 y ss.; F. CHAVES TRISTÁN (1996), pp. 244-340 (TSH); F. CHAVES TRISTÁN (2005), pp. 33-38 y 163-247 (MRRAH).

⁴⁵⁰² Cf. M. H. CRAWFORD (1969a), pp. 79-93 (FORS); F. CHAVES TRISTÁN (1996), pp. 93-104 (TSH).

⁴⁵⁰³ Cf. S. DE LOS SANTOS GENER (1953), pp. 28 y ss. (MMAPSantos); F. CHAVES TRISTÁN (1996), pp. 434-440 (TSH).

⁴⁵⁰⁴ Cf. F. CHAVES TRISTÁN (1996), pp. 55-57 (TSH).

⁴⁵⁰⁵ Cf. F. CHAVES TRISTÁN (1996), pp. 207-213 (TSH).

⁴⁵⁰⁶ Cf. J. R. VIEGAS y R. PARREIRA (1984), pp. 79-91+ Lám 11-17 (RSSC).

⁴⁵⁰⁷ Cf. C. M. RIVERO y F. MATEU Y LLOPIS (1935), pp. 28 y ss. (HTRRM); J. M. VIDAL BARDÁN (1982), pp. 79-96 (TDRRTJA); F. CHAVES TRISTÁN (1996), pp. 138-176 (TSH).

LA CIRCULACIÓN MONETARIA EN EL SUR PENINSULAR DURANTE
EL PERIODO ROMANO-REPUBLICANO

Torres o Cazlona (Jaén) 1618 ⁴⁵⁰⁸	----	----	----	----	TSH. Tesoro 11, nº 56
Valdesalor (Cáceres) ⁴⁵⁰⁹	3,80 grs.	19,20 mm.	----	----	Nº en DV: 158
Villa del Río (Córdoba) 1874 ⁴⁵¹⁰	----	----	----	----	TSH. Tesoro 28. 4 monedas

Esporádicos

Anv. Cabeza galeada de *Roma* a derecha; detrás, signo de valor *XVI*. Gráfica de puntos.
Rev. Júpiter con cetro y haz de rayos en quadriga a derecha; debajo de las patas de los caballos, *ROMA*; en exergo, *L·MINVCI*. Gráfica lineal.
Ref.: *RRC*. 248/1; Sydenham 470. *Roma*.

Procedencia	Peso	Módulo	Posición cuño	Conservación	Nº de Referencia-Inventario-Museo- Colección y otros datos de interés
Almería ⁴⁵¹¹	3,79 grs.	19,2 mm.	5 h	Regular	Nº en MHRDMAA: II.24. Nº en M.A.P. Almería: 53.951

Museos

Anv. Cabeza galeada de *Roma* a derecha; detrás, signo de valor *XVI*. Gráfica de puntos.
Rev. Júpiter con cetro y haz de rayos en quadriga a derecha; debajo de las patas de los caballos, *ROMA*; en exergo, *L·MINVCI*. Gráfica lineal.
Ref.: *RRC*. 248/1; Sydenham 470. *Roma*.

Procedencia	Peso	Módulo	Posición cuño	Conservación	Nº de Referencia-Inventario-Museo- Colección y otros datos de interés
Museo Arqueológico de Badajoz ⁴⁵¹²	----	----	----	----	Nº en DCRMAB: 48

132 a. C.

Denarios de P. MAE ANT M. F

Tesorillos

Anv. Cabeza galeada de *Roma* a derecha; detrás, signo de valor *XVI*. Gráfica de puntos.
Rev. Victoria laureada en quadriga a derecha; debajo de las patas de los caballos, *P·MAE ANT*; en exergo, *ROMA*. Gráfica de puntos.

⁴⁵⁰⁸ Cf. F. CHAVES TRISTÁN (1996), pp. 130-137 (TSH).

⁴⁵⁰⁹ Cf. C. CALLEJO SERRANO (1965a), pp. 39-69 (DV); H. J. HILDEBRANT (1979), pp. 113-135; C. BLÁZQUEZ CERRATO (2002a), pp. 52-56.

⁴⁵¹⁰ Cf. F. CHAVES TRISTÁN (1996), p. 362 (TSH); F. CHAVES TRISTÁN (2005), pp. 43-46 (MRRRAH).

⁴⁵¹¹ Cf. M. D. MOLINA GARRIDO (1986) (MHRDMAA).

⁴⁵¹² Cf. O. GIL FARRÉS (1946-1947), pp. 32-36 (DCRMAB); C. BLÁZQUEZ CERRATO (2002a), pp. 83-86.

Ref.: RRC. 249/1; Sydenham 492. Roma.

Procedencia	Peso	Módulo	Posición cuño	Conservación	Nº de Referencia-Inventario-Museo- Colección y otros datos de interés
Alcalá del Rfo (Sevilla) 1979 ⁴⁵¹³	3,8 grs.	20 mm.	12 h	Buena	TSH. Tesoro 6, nº 62
	3,9 grs.	19 mm.	2 h	Buena	TSH. Tesoro 6, nº 63
Almadenes de Pozoblanco (Córdoba) 1925 ⁴⁵¹⁴	3,83 grs.	18 mm.	8 h	----	TSH. Tesoro 8, Lote I a, nº 46. Nº en M.A.P. Córdoba: 5.324. Nº en THAP: 85
	3,91 grs.	20 mm.	9 h	----	TSH. Tesoro 8, Lote I a, nº 47. Nº en M.A.P. Córdoba: 5.357. Nº en THAP: 14
<i>Carissa</i> (Bornos, Cádiz) 1920 ⁴⁵¹⁵	3,35 grs.	----	11 h	----	TSH. Tesoro 4, nº 2.
Castillo de las Guardas (Sevilla) 1856 ⁴⁵¹⁶	3,88 grs.	18 mm.	3 h	Buena	TSH. Tesoro 14, nº 51. Nº en M.A.P. Sevilla: 51 (números entre 1.980-7 a 1.980-113, sin individualizar los ejemplares)
<i>Castulo</i> (Linares, Jaén) 1978 ⁴⁵¹⁷	3,89 grs.	----	10 h	----	TSH. Tesoro 23, nº 25. Nº en HDRC: 25
Citania de Sanfins (Porto, Portugal) 1950 ⁴⁵¹⁸	3,86 grs.	----	----	----	Nº en DMAE: 10
Cogollos de Guadix (Granada) 1958 ⁴⁵¹⁹	3,94 grs.	20 mm.	10 h	Buena	TSH. Tesoro 17, nº 45. Nº en M.A.P. Granada: 7.001
	3,98 grs.	19 mm.	6 h	Buena	TSH. Tesoro 17, nº 46. Nº en M.A.P. Granada: 1.693
El Centenillo (Jaén) 1920 ⁴⁵²⁰	----	----	----	----	TSH. Tesoro 9, nº 287. Nº en NHRSM: 81
	----	----	----	----	TSH. Tesoro 9, nº 288. Nº en NHRSM: 81
	----	----	----	----	TSH. Tesoro 9, nº 289. Nº en NHRSM: 81
	----	----	----	----	TSH. Tesoro 9, nº 290. Nº en NHRSM: 81
	----	----	----	----	TSH. Tesoro 9, nº 291. Nº en NHRSM: 81
	----	----	----	----	TSH. Tesoro 9, nº 292. Nº en NHRSM: 81
	----	----	----	----	TSH. Tesoro 9, nº 293. Nº en NHRSM: 81
Fuente de Cantos (Badajoz) Antes de 1955 ⁴⁵²¹	3,72 grs.	19,5 mm.	10 h	Buena	TSH. Tesoro 39, nº 17. Nº en TDRRFC: 17. Nº en M.A.C. Bañolas: 223
Idanha-a-Velha I (Portugal) ⁴⁵²²	----	----	----	----	13 monedas. Nº en TIVDRIDA: 496-508

⁴⁵¹³ Cf. F. CHAVES TRISTÁN (1996), pp. 79-92 (TSH).

⁴⁵¹⁴ Cf. S. DE LOS SANTOS GENER (1941), pp. 69-75 (THAP); F. CHAVES TRISTÁN (1996), pp. 105-119 (TSH).

⁴⁵¹⁵ Cf. L. VILLARONGA I GARRIGA (1985a), pp. 569-583; F. CHAVES TRISTÁN (1996), pp. 61-65 (TSH).

⁴⁵¹⁶ Cf. J. HERNÁNDEZ DÍAZ, A. SANCHO CORBACHO y F. COLLANTES DE TERÁN (1943), pp. 309 y 313; F. FERNÁNDEZ y C. MARTÍN (1994), pp. 7-39; F. CHAVES TRISTÁN (1996), pp. 178-188 (TSH).

⁴⁵¹⁷ Cf. E. COLLANTES PÉREZ-ARDÁ (1978), pp. 19-24 (HDRC); F. CHAVES TRISTÁN (1996), pp. 238-243 (TSH).

⁴⁵¹⁸ Cf. M. CASTRO HIPÓLITO (1960-1961), p. 42, nº 50; M. H. CRAWFORD (1969b), nº 463; R. M. S. CENTENO (1987), pp. 50-53; C. BLÁZQUEZ CERRATO (1992), pp. 25-35 (DMAE).

⁴⁵¹⁹ Cf. A. MENDOZA EGUARAS (1978), pp. 25-52; F. CHAVES TRISTÁN (1996), pp. 198-206 (TSH); A. PADILLA ARROBA. y M. A. MARÍN DÍAZ (2000b), pp. 39-75.

⁴⁵²⁰ Cf. H. W. SANDARS (1921), pp. 179-186 (NHRSM); F. CHAVES TRISTÁN (1996), pp. 120-126 (TSH).

⁴⁵²¹ Cf. J. CHINCHILLA (1982), pp. 97-126 (TDRRFC); F. CHAVES TRISTÁN (1996), pp. 383-413 (TSH).

LA CIRCULACIÓN MONETARIA EN EL SUR PENINSULAR DURANTE
EL PERIODO ROMANO-REPUBLICANO

La Oliva (Iznatoraf, Jaén) 1861 ⁴⁵²³	3,90 grs.	20 mm.	6 h	Buena	TSH. Tesoro 24, nº 471. Mommsen, nº 10-T (Mommsen marca "Clase prima (P), seconda (S),..."). Nº en MRRAH: 471-O
	3,88 grs.	19 mm.	12 h	Muy Buena	TSH. Tesoro 24, nº 472. Mommsen, nº 10-T (Mommsen marca "Clase prima (P), seconda (S),..."). Nº en MRRAH: 472-O
	3,92 grs.	19,2 mm.	3 h	Buena	TSH. Tesoro 24, nº 473. Mommsen, nº 10-T (Mommsen marca "Clase prima (P), seconda (S),..."). Nº en MRRAH: 473-O
	3,81 grs.	19 mm.	9 h	Buena	TSH. Tesoro 24, nº 474. Mommsen, nº 10-T (Mommsen marca "Clase prima (P), seconda (S),..."). Nº en MRRAH: 474-O
	3,85 grs.	20,5 mm.	6 h	----	TSH. Tesoro 24, nº 475. Mommsen, nº 10-T (Mommsen marca "Clase prima (P), seconda (S),..."). Nº en MRRAH: 475-O
	3,84 grs.	19,7 mm.	11 h	----	TSH. Tesoro 24, nº 476. Mommsen, nº 10-T (Mommsen marca "Clase prima (P), seconda (S),..."). Nº en MRRAH: 476-O
	3,82 grs.	20 mm.	12 h	Buena, aunque sucia	TSH. Tesoro 24, nº 477. Mommsen, nº 10-T (Mommsen marca "Clase prima (P), seconda (S),..."). Nº en MRRAH: 477-O
	3,84 grs.	19 mm.	7 h	Buena	TSH. Tesoro 24, nº 478. Mommsen, nº 10-T (Mommsen marca "Clase prima (P), seconda (S),..."). Nº en MRRAH: 478-O
	3,87 grs.	20 mm.	6 h	----	TSH. Tesoro 24, nº 479. Mommsen, nº 10-T (Mommsen marca "Clase prima (P), seconda (S),..."). Nº en MRRAH: 479-O
	3,90 grs.	18,7 mm.	6 h	----	TSH. Tesoro 24, nº 480. Mommsen, nº 10-T (Mommsen marca "Clase prima (P), seconda (S),..."). Nº en MRRAH: 480-O
	3,84 grs.	19,3 mm.	10 h	----	TSH. Tesoro 24, nº 481. Mommsen, nº 10-T (Mommsen marca "Clase prima (P), seconda (S),..."). Nº en MRRAH: 481-O
	3,90 grs.	19,2 mm.	7 h	Buena, aunque sucia	TSH. Tesoro 24, nº 482. Mommsen, nº 10-T (Mommsen marca "Clase prima (P), seconda (S),..."). Nº en MRRAH: 482-O
	4,00 grs.	19,9 mm.	7 h	Sucia	TSH. Tesoro 24, nº 483. Mommsen, nº 10-T (Mommsen marca "Clase prima (P), seconda (S),..."). Nº en MRRAH: 483-O
	3,93 grs.	18,5 mm.	7 h	Buena	TSH. Tesoro 24, nº 484. Mommsen, nº 10-T (Mommsen marca "Clase prima (P), seconda (S),..."). Nº en MRRAH: 484-O
	3,90 grs.	19,5 mm.	7 h	Buena	TSH. Tesoro 24, nº 485. Mommsen, nº 10-T (Mommsen marca "Clase prima (P), seconda (S),..."). Nº en MRRAH: 485-O
	3,76 grs.	18,6 mm.	5 h	----	TSH. Tesoro 24, nº 486. Mommsen, nº 10-T (Mommsen marca "Clase prima (P), seconda (S),..."). Nº en MRRAH: 486-O
	3,85 grs.	19,7 mm.	2 h	Buena	TSH. Tesoro 24, nº 487. Mommsen, nº 10-T (Mommsen marca "Clase prima (P), seconda (S),..."). Nº en MRRAH: 487-O
	3,88 grs.	19,4 mm.	2 h	Muy Buena	TSH. Tesoro 24, nº 488. Mommsen, nº 10-T (Mommsen marca "Clase prima (P), seconda (S),..."). Nº en MRRAH: 488-O
3,74 grs.	20 mm.	7 h	Buena	TSH. Tesoro 24, nº 489. Mommsen, nº 10-T (Mommsen marca "Clase prima (P), seconda (S),..."). Nº en MRRAH: 489-O	

⁴⁵²² Cf. COIN HOARDS III (1977), p. 54; L. VILLARONGA I GARRIGA (1980a), pp. 103-117; C. BLÁZQUEZ CERRATO (1987-1988), pp. 105-142, nº 52; L. VILLARONGA I GARRIGA (1993), nº 60; P. P. RIPOLLÈS ALEGRE y M. M. LLORENS (2002), p. 515.

⁴⁵²³ Cf. TH. MOMMSEN (1863), pp. 15 y ss.; F. CHAVES TRISTÁN (1996), pp. 244-340 (TSH); F. CHAVES TRISTÁN (2005), pp. 33-38 y 163-247 (MRRAH).

Las Casiruelas (Orellana de la Sierra, Badajoz) 1930 ⁴⁵²⁴	3,81 grs.	18,10 mm.	----	----	Nº en SDRROS: 36
Marrubiales de Córdoba (Córdoba) 1916 ⁴⁵²⁵	3,98 grs.	----	----	----	TSH. Tesoro 7, nº 126. Nº en FORS: 121
	3,93 grs.	----	----	----	TSH. Tesoro 7, nº 127. Nº en FORS: 122
	3,89 grs.	----	----	----	TSH. Tesoro 7, nº 128. Nº en FORS: 123
	3,41 grs.	----	----	----	TSH. Tesoro 7, nº 129. Nº en FORS: 124
Monroy (Cáceres) ⁴⁵²⁶	3,80 grs.	20 mm.	----	----	Nº en MRM: 10
Santa Elena (Jaén) 1903 ⁴⁵²⁷	----	----	----	----	TSH. Tesoro 18, nº 244
	----	----	----	----	TSH. Tesoro 18, nº 245
	----	----	----	----	TSH. Tesoro 18, nº 246
	----	----	----	----	TSH. Tesoro 18, nº 247
	----	----	----	----	TSH. Tesoro 18, nº 248
Torre de Juan Abad (Ciudad Real) 1934 ⁴⁵²⁸	3,93 grs.	18 mm.	2 h	----	TSH. Tesoro 12, nº 198. Nº en TDRRTJA: 199. Nº en HTRRM: 613
	3,87 grs.	19 mm.	5 h	Buena	TSH. Tesoro 12, nº 199. Nº en TDRRTJA: 200. Nº en HTRRM: 614
	3,97 grs.	18 mm.	6 h	----	TSH. Tesoro 12, nº 200. Nº en TDRRTJA: 201. Nº en HTRRM: 615
	3,84 grs.	18 mm.	6 h	Buena	TSH. Tesoro 12, nº 201. Nº en TDRRTJA: 202. Nº en HTRRM: 616
	3,89 grs.	19 mm.	3 h	Buena	TSH. Tesoro 12, nº 202. Nº en TDRRTJA: 203. Nº en HTRRM: 617
Torres o Cazlona (Jaén) 1618 ⁴⁵²⁹	----	----	----	----	TSH. Tesoro 11, nº 57
Villa del Río (Córdoba) 1874 ⁴⁵³⁰	----	----	----	----	TSH. Tesoro 28. 14 monedas
Villanueva de Córdoba (Córdoba) 1958 ⁴⁵³¹	3,93 grs.	19 mm.	11 h	----	TSH. Tesoro 5, nº 19. Nº en M.A.P. Córdoba: 27.188
	3,90 grs.	19 mm.	7 h	----	TSH. Tesoro 5, nº 20. Nº en M.A.P. Córdoba: 27.305

Esporádicos

Anv. Cabeza galeada de *Roma* a derecha; detrás, signo de valor *XVI*. Gráfica de puntos.
Rev. Victoria laureada en cuadriga a derecha; debajo de las patas de los caballos,
P.MAE ANT; en exergo, *ROMA*. Gráfica de puntos.
Ref.: *RRC*. 249/1; Sydenham 492. *Roma*.

Procedencia	Peso	Módulo	Posición cuño	Conservación	Nº de Referencia-Inventario-Museo- Colección y otros datos de interés
Bornos (Cádiz) ⁴⁵³²	3,20 grs.	18 mm.	----	----	----

⁴⁵²⁴ Cf. D. VAQUERIZO GIL (1987), pp. 873-893 (SDRROS); C. BLÁZQUEZ CERRATO (2002a), p. 37.

⁴⁵²⁵ Cf. M. H. CRAWFORD (1969a), pp. 79-93 (FORS); F. CHAVES TRISTÁN (1996), pp. 93-104 (TSH).

⁴⁵²⁶ Cf. C. CALLEJO SERRANO (1965b), pp. 41-49 (MRM); A. BALIL (1965), pp. 112-113; H. J. HILDEBRANT (1979), pp. 113-135; C. BLÁZQUEZ CERRATO (2002a), pp. 47-48.

⁴⁵²⁷ Cf. F. CHAVES TRISTÁN (1996), pp. 207-213 (TSH).

⁴⁵²⁸ Cf. C. M. RIVERO y F. MATEU Y LLOPIS (1935), pp. 28 y ss. (HTRRM); J. M. VIDAL BARDÁN (1982), pp. 79-96 (TDRRTJA); F. CHAVES TRISTÁN (1996), pp. 138-176 (TSH).

⁴⁵²⁹ Cf. F. CHAVES TRISTÁN (1996), pp. 130-137 (TSH).

⁴⁵³⁰ Cf. F. CHAVES TRISTÁN (1996), p. 362 (TSH); F. CHAVES TRISTÁN (2005), pp. 43-46 (MRRRAH).

⁴⁵³¹ Cf. F. CHAVES TRISTÁN (1996), pp. 66-78 (TSH).

LA CIRCULACIÓN MONETARIA EN EL SUR PENINSULAR DURANTE
EL PERIODO ROMANO-REPUBLICANO

Chões de Alpopmé (Santarém, Portugal) ⁴⁵³³	1,48 grs.	15 mm.	4 h	Forrado y fragmentado	Nº en MARRCA: Esporádicos 25
---	-----------	--------	-----	--------------------------	------------------------------

Museos

Anv. Cabeza galeada de *Roma* a derecha; detrás, signo de valor *XVI*. Gráfica de puntos.
Rev. Victoria laureada en cuadriga a derecha; debajo de las patas de los caballos,
P·MAE ANT; en exergo, *ROMA*. Gráfica de puntos.
Ref.: *RRC*. 249/1; Sydenham 492. *Roma*.

Procedencia	Peso	Módulo	Posición cuño	Conservación	Nº de Referencia-Inventario-Museo- Colección y otros datos de interés
Museo Arqueológico y Etnológico de Granada ⁴⁵³⁴	3,9 grs.	18 mm.	3 h	----	Nº en MRMAG: 25. Nº en M.A.P. Granada: 653

Denarios de M. ABVRI M. F GEM

Tesorillos

Anv. Cabeza galeada de *Roma* a derecha; detrás, *GEM* hacia abajo; delante, signo de
valor *XVI*. Gráfica de puntos.
Rev. Sol en cuadriga a derecha, con riendas en la mano izquierda y fusta en la derecha;
debajo de las patas de los caballos, *M·AB VRI*; en exergo, *ROMA*. Gráfica de puntos.
Ref.: *RRC*. 250/1; Sydenham 487. *Roma*.

Procedencia	Peso	Módulo	Posición cuño	Conservación	Nº de Referencia-Inventario-Museo- Colección y otros datos de interés
Almadenes de Pozoblanco (Córdoba) 1925 ⁴⁵³⁵	3,93 grs.	20 mm.	12 h	----	TSH. Tesoro 8, Lote I a, nº 48. Nº en M.A.P. Córdoba: 5.373. Nº en THAP: 49
	3,9 grs.	20 mm.	4 h	----	TSH. Tesoro 8, Lote I a, nº 49. Nº en M.A.P. Córdoba: 5.370. Nº en THAP: -
Castillo de las Guardas (Sevilla) 1856 ⁴⁵³⁶	3,86 grs.	19 mm.	5 h	Buena	TSH. Tesoro 14, nº 52. Nº en M.A.P. Sevilla: 52 (números entre 1.980-7 a 1.980-113, sin individualizar los ejemplares)
Citania de Sanfins (Porto, Portugal) 1950 ⁴⁵³⁷	3,93 grs.	----	----	----	Nº en DMAE: 11
	3,84 grs.	----	----	----	Nº en DMAE: 12

⁴⁵³² Cf. C. FERNÁNDEZ-CHICARRO (1947), pp. 157-164; C. BLÁZQUEZ CERRATO (1992), pp. 179-183.

⁴⁵³³ Cf. J. RUIVO (1999), pp. 101-110 (MARRCA).

⁴⁵³⁴ Cf. M. A. MARÍN DÍAZ y A. PADILLA ARROBA (1999), pp. 359-386 (MRMAG).

⁴⁵³⁵ Cf. S. DE LOS SANTOS GENER (1941), pp. 69-75 (THAP); F. CHAVES TRISTÁN (1996), pp. 105-119 (TSH).

⁴⁵³⁶ Cf. J. HERNÁNDEZ DÍAZ, A. SANCHO CORBACHO y F. COLLANTES DE TERÁN (1943), pp. 309 y 313; F. FERNÁNDEZ y C. MARTÍN (1994), pp. 7-39; F. CHAVES TRISTÁN (1996), pp. 178-188 (TSH).

Cogollos de Guadix (Granada) 1958 ⁴⁵³⁸	3,93 grs.	19 mm.	7 h	Buena	TSH. Tesoro 17, nº 47. Nº en M.A.P. Granada: 6.999
	3,96 grs.	20 mm.	5 h	----	TSH. Tesoro 17, nº 48. Nº en M.A.P. Granada: 7.001
Córdoba 1873 ó 1874 ⁴⁵³⁹	----	----	----	----	1 moneda. Mencionada por Francisco Mateos Gago y por D. Jacobo Zóbel de Zangróniz
El Centenillo (Jaén) Junio 1911 ⁴⁵⁴⁰	----	----	----	----	TSH. Tesoro 16, nº 28. Nº en NRRCC: 23
Idanha-a-Velha I (Portugal) ⁴⁵⁴¹	----	----	----	----	12 monedas. Nº en TIVDRIDA: 509-520
La Oliva (Iznatoraf, Jaén) 1848 ⁴⁵⁴²	3,84 grs.	20 mm.	5 h	----	Nº en MRRRAH (Donación Benavides 1850): 217
La Oliva (Iznatoraf, Jaén) 1861 ⁴⁵⁴³	3,95 grs.	20 mm.	6 h	Buena, aunque sucia	TSH. Tesoro 24, nº 490. Mommsen, nº 9-T (Mommsen marca "Clase prima (P), seconda (S),..."). Nº en MRRRAH: 490-O
	3,97 grs.	19 mm.	5 h	----	TSH. Tesoro 24, nº 491. Mommsen, nº 9-T (Mommsen marca "Clase prima (P), seconda (S),..."). Nº en MRRRAH: 491-O
	3,81 grs.	19 mm.	7 h	Buena	TSH. Tesoro 24, nº 492. Mommsen, nº 9-T (Mommsen marca "Clase prima (P), seconda (S),..."). Nº en MRRRAH: 492-O
	3,86 grs.	20 mm.	5 h	Buena	TSH. Tesoro 24, nº 493. Mommsen, nº 9-T (Mommsen marca "Clase prima (P), seconda (S),..."). Nº en MRRRAH: 493-O
	3,83 grs.	19 mm.	3 h	----	TSH. Tesoro 24, nº 494. Mommsen, nº 9-T (Mommsen marca "Clase prima (P), seconda (S),..."). Nº en MRRRAH: 494-O
	3,87 grs.	19 mm.	3 h	----	TSH. Tesoro 24, nº 495. Mommsen, nº 9-T (Mommsen marca "Clase prima (P), seconda (S),..."). Nº en MRRRAH: 495-O
	3,91 grs.	19 mm.	7 h	Sucia	TSH. Tesoro 24, nº 496. Mommsen, nº 9-T (Mommsen marca "Clase prima (P), seconda (S),..."). Nº en MRRRAH: 496-O
	3,90 grs.	19 mm.	5 h	----	TSH. Tesoro 24, nº 497. Mommsen, nº 9-T (Mommsen marca "Clase prima (P), seconda (S),..."). Nº en MRRRAH: 497-O
	3,85 grs.	19 mm.	5 h	Buena	TSH. Tesoro 24, nº 498. Mommsen, nº 9-T (Mommsen marca "Clase prima (P), seconda (S),..."). Nº en MRRRAH: 498-O
	3,90 grs.	20 mm.	1 h	Buena, aunque sucia	TSH. Tesoro 24, nº 499. Mommsen, nº 9-T (Mommsen marca "Clase prima (P), seconda (S),..."). Nº en MRRRAH: 499-O
	3,90 grs.	21 mm.	7 h	Buena	TSH. Tesoro 24, nº 500. Mommsen, nº 9-T (Mommsen marca "Clase prima (P), seconda (S),..."). Nº en MRRRAH: 500-O
	3,94 grs.	20 mm.	3 h	----	TSH. Tesoro 24, nº 501. Mommsen, nº 9-T (Mommsen marca "Clase prima (P), seconda (S),..."). Nº en MRRRAH: 501-O

⁴⁵³⁷ Cf. M. CASTRO HIPÓLITO (1960-1961), p. 42, nº 50; M. H. CRAWFORD (1969b), nº 463; R. M. S. CENTENO (1987), pp. 50-53; C. BLÁZQUEZ CERRATO (1992), pp. 25-35 (DMAE).

⁴⁵³⁸ Cf. A. MENDOZA EGUARAS (1978), pp. 25-52; F. CHAVES TRISTÁN (1996), pp. 198-206 (TSH); A. PADILLA ARROBA. y M. A. MARÍN DÍAZ (2000b), pp. 39-75.

⁴⁵³⁹ Cf. F. CHAVES TRISTÁN (2005), pp. 43-44 (MRRRAH).

⁴⁵⁴⁰ Cf. G. F. HILL y H. W. SANDARS (1912), pp. 63-69 (NRRCC); F. CHAVES TRISTÁN (1996), pp. 194-197 (TSH).

⁴⁵⁴¹ Cf. COIN HOARDS III (1977), p. 54; L. VILLARONGA I GARRIGA (1980a), pp. 103-117; C. BLÁZQUEZ CERRATO (1987-1988), pp. 105-142, nº 52; L. VILLARONGA I GARRIGA (1993), nº 60; P. P. RIPOLLÈS ALEGRE y M. M. LLORENS (2002), p. 515.

⁴⁵⁴² Cf. F. CHAVES TRISTÁN (2005), pp. 33-38 (MRRRAH).

⁴⁵⁴³ Cf. TH. MOMMSEN (1863), pp. 15 y ss.; F. CHAVES TRISTÁN (1996), pp. 244-340 (TSH); F. CHAVES TRISTÁN (2005), pp. 33-38 y 163-247 (MRRRAH).

LA CIRCULACIÓN MONETARIA EN EL SUR PENINSULAR DURANTE
EL PERIODO ROMANO-REPUBLICANO

	3,89 grs.	20 mm.	1 h	----	TSH. Tesoro 24, nº 502. Mommsen, nº 9-T (Mommsen marca "Clase prima (P), seconda (S),..."). Nº en MRRRAH: 502-O
	3,85 grs.	20 mm.	2 h	Buena	TSH. Tesoro 24, nº 503. Mommsen, nº 9-T (Mommsen marca "Clase prima (P), seconda (S),..."). Nº en MRRRAH: 503-O
	3,90 grs.	19,5 mm.	1 h	Buena	TSH. Tesoro 24, nº 504. Mommsen, nº 9-T (Mommsen marca "Clase prima (P), seconda (S),..."). Nº en MRRRAH: 504-O
	3,84 grs.	19 mm.	1 h	Buena	TSH. Tesoro 24, nº 505. Mommsen, nº 9-T (Mommsen marca "Clase prima (P), seconda (S),..."). Nº en MRRRAH: 505-O
	3,92 grs.	18,5 mm.	1 h	Buena	TSH. Tesoro 24, nº 506. Mommsen, nº 9-T (Mommsen marca "Clase prima (P), seconda (S),..."). Nº en MRRRAH: 506-O
	3,91 grs.	18 mm.	9 h	----	TSH. Tesoro 24, nº 507. Mommsen, nº 9-T (Mommsen marca "Clase prima (P), seconda (S),..."). Nº en MRRRAH: 507-O
	3,87 grs.	20 mm.	11 h	Buena	TSH. Tesoro 24, nº 508. Mommsen, nº 9-T (Mommsen marca "Clase prima (P), seconda (S),..."). Nº en MRRRAH: 508-O
Marrubiales de Córdoba (Córdoba) 1916 ⁴⁵⁴⁴	3,92 grs.	----	----	----	TSH. Tesoro 7, nº 130. Nº en FORS: 130
	3,87 grs.	----	----	----	TSH. Tesoro 7, nº 131. Nº en FORS: 131
	3,87 grs.	----	----	----	TSH. Tesoro 7, nº 132. Nº en FORS: 132
	3,41 grs.	----	----	----	TSH. Tesoro 7, nº 133. Nº en FORS: 133
Puebla de los Infantes I (Sevilla) 1985 ⁴⁵⁴⁵	3,8 grs.	19 mm.	1 h	Buena	TSH. Tesoro 19, nº 103. Nº en CPI: 103
Puebla de los Infantes II (Sevilla) 1985 ⁴⁵⁴⁶	----	----	----	Mala. Denario fragmentado	TSH. Tesoro 19, nº 11 a
Santa Elena (Jaén) 1903 ⁴⁵⁴⁷	----	----	----	----	TSH. Tesoro 18, nº 250
	----	----	----	----	TSH. Tesoro 18, nº 251
	----	----	----	----	TSH. Tesoro 18, nº 252
	----	----	----	----	TSH. Tesoro 18, nº 253
	----	----	----	----	TSH. Tesoro 18, nº 254
	----	----	----	----	TSH. Tesoro 18, nº 255
Santa Elena (Jaén) 1936 ⁴⁵⁴⁸	3,90 grs.	18 mm.	6 h	----	TSH. Tesoro 22, nº 6
Torre de Juan Abad (Ciudad Real) 1934 ⁴⁵⁴⁹	3,94 grs.	17,5 mm.	3 h	Buena	TSH. Tesoro 12, nº 203. Nº en TDRRTJA: 204. Nº en HTRRM: 491
	3,92 grs.	18 mm.	8 h	Buena	TSH. Tesoro 12, nº 204. Nº en TDRRTJA: 205. Nº en HTRRM: 492
	3,85 grs.	18,5 mm.	2 h	Buena	TSH. Tesoro 12, nº 205. Nº en TDRRTJA: 206. Nº en HTRRM: 493
	3,62 grs.	17 mm.	7 h	Buena	TSH. Tesoro 12, nº 206. Nº en TDRRTJA: 207. Nº en HTRRM: 494
Torres o Cazlona (Jaén) 1618 ⁴⁵⁵⁰	----	----	----	----	TSH. Tesoro 11, nº 58
Villa del Río (Córdoba) 1874 ⁴⁵⁵¹	----	----	----	----	TSH. Tesoro 28. 14 monedas

⁴⁵⁴⁴ Cf. M. H. CRAWFORD (1969a), pp. 79-93 (FORS); F. CHAVES TRISTÁN (1996), pp. 93-104 (TSH).

⁴⁵⁴⁵ Cf. F. CHAVES TRISTÁN (1988), pp. 133-168 (CPI); F. CHAVES TRISTÁN (1996), pp. 214-229 (TSH).

⁴⁵⁴⁶ Cf. F. CHAVES TRISTÁN (1988), pp. 133-168 (CPI); F. CHAVES TRISTÁN (1996), pp. 214-229 (TSH).

⁴⁵⁴⁷ Cf. F. CHAVES TRISTÁN (1996), pp. 207-213 (TSH).

⁴⁵⁴⁸ Cf. F. CHAVES TRISTÁN (1996), pp. 235-237 (TSH).

⁴⁵⁴⁹ Cf. C. M. RIVERO y F. MATEU Y LLOPIS (1935), pp. 28 y ss. (HTRRM); J. M. VIDAL BARDÁN (1982), pp. 79-96 (TDRRTJA); F. CHAVES TRISTÁN (1996), pp. 138-176 (TSH).

⁴⁵⁵⁰ Cf. F. CHAVES TRISTÁN (1996), pp. 130-137 (TSH).

Excavaciones

Anv. Cabeza galeada de *Roma* a derecha; detrás, *GEM* hacia abajo; delante, signo de valor *XVI*. Gráfica de puntos.

Rev. Sol en cuadriga a derecha, con riendas en la mano izquierda y fusta en la derecha; debajo de las patas de los caballos, *M·AB VRI*; en exergo, *ROMA*. Gráfica de puntos.

Ref.: *RRC*. 250/1; Sydenham 487. *Roma*.

Procedencia	Peso	Módulo	Posición cuño	Conservación	Nº de Referencia-Inventario-Museo- Colección y otros datos de interés
Castrejón de Capote (Higuera la Real, Badajoz) ⁴⁵⁵²	3,46 grs.	19 mm.	---	Denario forrado	Nº en AENPSPCC: 4

Esporádicos

Anv. Cabeza galeada de *Roma* a derecha; detrás, *GEM* hacia abajo; delante, signo de valor *XVI*. Gráfica de puntos.

Rev. Sol en cuadriga a derecha, con riendas en la mano izquierda y fusta en la derecha; debajo de las patas de los caballos, *M·AB VRI*; en exergo, *ROMA*. Gráfica de puntos.

Ref.: *RRC*. 250/1; Sydenham 487. *Roma*.

Procedencia	Peso	Módulo	Posición cuño	Conservación	Nº de Referencia-Inventario-Museo- Colección y otros datos de interés
Chões de Alompé (Santarém, Portugal) ⁴⁵⁵³	3,41 grs.	18 mm.	4 h	---	Nº en MARRCA: Esporádicos 26

Museo

Anv. Cabeza galeada de *Roma* a derecha; detrás, *GEM* hacia abajo; delante, signo de valor *XVI*. Gráfica de puntos.

Rev. Sol en cuadriga a derecha, con riendas en la mano izquierda y fusta en la derecha; debajo de las patas de los caballos, *M·AB VRI*; en exergo, *ROMA*. Gráfica de puntos.

Ref.: *RRC*. 250/1; Sydenham 487. *Roma*.

Procedencia	Peso	Módulo	Posición cuño	Conservación	Nº de Referencia-Inventario-Museo- Colección y otros datos de interés
Museo Arqueológico de Badajoz ⁴⁵⁵⁴	---	---	---	---	Nº en DCRMAB: 1

⁴⁵⁵¹ Cf. F. CHAVES TRISTÁN (1996), p. 362 (TSH); F. CHAVES TRISTÁN (2005), pp. 43-46 (MRRRAH).

⁴⁵⁵² Cf. L. BERROCAL RANGEL (1988), pp. 19-23; L. BERROCAL RANGEL y A. CANTO GARCÍA (1990), pp. 67-77 (AENPSPCC); L. BERROCAL RANGEL (1991), pp. 331-345; C. BLÁZQUEZ CERRATO (2002a), pp. 71-72.

⁴⁵⁵³ Cf. J. RUIVO (1999), pp. 101-110 (MARRCA).

⁴⁵⁵⁴ Cf. O. GIL FARRÉS (1946-1947), pp. 32-36 (DCRMAB); C. BLÁZQUEZ CERRATO (2002a), pp. 83-86.

LA CIRCULACIÓN MONETARIA EN EL SUR PENINSULAR DURANTE
EL PERIODO ROMANO-REPUBLICANO

Museo Arqueológico y Etnológico de Granada ⁴⁵⁵⁵	3,9 grs.	19 mm.	10 h	----	Nº en MRMAG: 24. Nº en M.A.P. Granada: 693
--	----------	--------	------	------	--

Denarios de L. POST ALB

Tesorillos

Anv. Cabeza galeada de *Roma* a derecha; detrás, *apex*; delante, signo de valor *XVI*. Gráfica de puntos.

Rev. Marte en cuadriga a derecha, con lanza, escudo y riendas en la mano izquierda y trofeo en la derecha; debajo de las patas de los caballos, *L·POST·ALB*; en exergo, *ROMA*. Gráfica de puntos.

Ref.: *RRC. 252/1*; Sydenham 472. *Roma*.

Procedencia	Peso	Módulo	Posición cuño	Conservación	Nº de Referencia-Inventario-Museo- Colección y otros datos de interés
Alcalá del Río (Sevilla) 1979 ⁴⁵⁵⁶	3,82 grs.	21 mm.	2 h	Buena	TSH. Tesoro 6, nº 64
Almadenejos (Ciudad Real) 1976 ⁴⁵⁵⁷	3,88 grs.	19 mm.	7 h	Buena	TSH. Tesoro 26, nº 36. Nº en HDACR: 36. Nº en M. P. Ciudad Real: 87-29-332
Almadenes de Pozoblanco (Córdoba) 1925 ⁴⁵⁵⁸	3,91 grs.	19 mm.	3 h	----	TSH. Tesoro 8, Lote I a, nº 50. Nº en M.A.P. Córdoba: 5.340. Nº en THAP: 20
	----	----	----	----	TSH. Tesoro 8, Lote I b, nº 7. Nº en M.A.P. Córdoba: -. Nº en THAP: 79
Castillo de las Guardas (Sevilla) 1856 ⁴⁵⁵⁹	3,86 grs.	18 mm.	5 h	Buena	TSH. Tesoro 14, nº 53. Nº en M.A.P. Sevilla: 53 (números entre 1.980-7 a 1.980-113, sin individualizar los ejemplares)
	3,85 grs.	19 mm.	5 h	Buena	TSH. Tesoro 14, nº 54. Nº en M.A.P. Sevilla: 54 (números entre 1.980-7 a 1.980-113, sin individualizar los ejemplares)
Córdoba 1873 ó 1874 ⁴⁵⁶⁰	----	----	----	----	1 moneda. Mencionada por Francisco Mateos Gago y por D. Jacobo Zóbel de Zangróniz
El Centenillo (Jaén) 1920 ⁴⁵⁶¹	----	----	----	----	TSH. Tesoro 9, nº 294. Nº en NHRSM: 53
	----	----	----	----	TSH. Tesoro 9, nº 295. Nº en NHRSM: 53
	----	----	----	----	TSH. Tesoro 9, nº 296. Nº en NHRSM: 53
	----	----	----	----	TSH. Tesoro 9, nº 297. Nº en NHRSM: 53

⁴⁵⁵⁵ Cf. M. A. MARÍN DÍAZ y A. PADILLA ARROBA (1999), pp. 359-386 (MRMAG).

⁴⁵⁵⁶ Cf. F. CHAVES TRISTÁN (1996), pp. 79-92 (TSH).

⁴⁵⁵⁷ Cf. A. CANTO GARCÍA (1987), pp. 293-317 (HDACR); F. CHAVES TRISTÁN (1996), pp. 344-354 (TSH).

⁴⁵⁵⁸ Cf. S. DE LOS SANTOS GENER (1941), pp. 69-75 (THAP); F. CHAVES TRISTÁN (1996), pp. 105-119 (TSH).

⁴⁵⁵⁹ Cf. J. HERNÁNDEZ DÍAZ, A. SANCHO CORBACHO y F. COLLANTES DE TERÁN (1943), pp. 309 y 313; F. FERNÁNDEZ y C. MARTÍN (1994), pp. 7-39; F. CHAVES TRISTÁN (1996), pp. 178-188 (TSH).

⁴⁵⁶⁰ Cf. F. CHAVES TRISTÁN (2005), pp. 43-44 (MRRRAH).

⁴⁵⁶¹ Cf. H. W. SANDARS (1921), pp. 179-186 (NHRSM); F. CHAVES TRISTÁN (1996), pp. 120-126 (TSH).

El Centenillo (Jaén) Junio 1911 ⁴⁵⁶²	---	---	---	---	TSH. Tesoro 16, n° 29. N° en NRRCC: 35
Idanha-a-Velha I (Portugal) ⁴⁵⁶³	---	---	---	---	2 monedas. N° en TIVDRIDA: 521-522
La Oliva (Iznatoraf, Jaén) 1861 ⁴⁵⁶⁴	3,85 grs.	20 mm.	10 h	Buena, aunque sucia	TSH. Tesoro 24, n° 509. Mommsen, n° 6-T (Mommsen marca "Clase prima (P), seconda (S),..."). N° en MRRAH: 509-O
	3,89 grs.	19,2 mm.	11 h	Buena, aunque sucia	TSH. Tesoro 24, n° 510. Mommsen, n° 6-T (Mommsen marca "Clase prima (P), seconda (S),..."). N° en MRRAH: 510-O
	3,85 grs.	19,7 mm.	7 h	Buena	TSH. Tesoro 24, n° 511. Mommsen, n° 6-T (Mommsen marca "Clase prima (P), seconda (S),..."). N° en MRRAH: 511-O
	3,97 grs.	20,5 mm.	10 h	Regular	TSH. Tesoro 24, n° 512. Mommsen, n° 6-T (Mommsen marca "Clase prima (P), seconda (S),..."). N° en MRRAH: 512-O
	3,92 grs.	20 mm.	7 h	---	TSH. Tesoro 24, n° 513. Mommsen, n° 6-T (Mommsen marca "Clase prima (P), seconda (S),..."). N° en MRRAH: 513-O
	3,82 grs.	19,8 mm.	9 h	---	TSH. Tesoro 24, n° 514. Mommsen, n° 6-T (Mommsen marca "Clase prima (P), seconda (S),..."). N° en MRRAH: 514-O
	3,86 grs.	19,8 mm.	9 h	---	TSH. Tesoro 24, n° 515. Mommsen, n° 6-T (Mommsen marca "Clase prima (P), seconda (S),..."). N° en MRRAH: 515-O
---	---	---	---	---	1 moneda más en listado de Mommsen
Marrubiales de Córdoba (Córdoba) 1916 ⁴⁵⁶⁵	3,91 grs.	---	---	---	TSH. Tesoro 7, n° 134. N° en FOR: 134
Puebla de los Infantes I (Sevilla) 1985 ⁴⁵⁶⁶	3,7 grs.	20 mm.	1 h	Horadada	TSH. Tesoro 19, n° 104. N° en CPI: 104
Santa Elena (Jaén) 1903 ⁴⁵⁶⁷	---	---	---	---	TSH. Tesoro 18, n° 257
	---	---	---	---	TSH. Tesoro 18, n° 258
	---	---	---	---	TSH. Tesoro 18, n° 259
Torre de Juan Abad (Ciudad Real) 1934 ⁴⁵⁶⁸	3,89 grs.	18,5 mm.	5 h	Buena	TSH. Tesoro 12, n° 207. N° en TDRRTJA: 208. N° en HTRRM: 484
	3,88 grs.	18,5 mm.	6 h	---	TSH. Tesoro 12, n° 208. N° en TDRRTJA: 209. N° en HTRRM: 485
	3,89 grs.	18 mm.	8 h	---	TSH. Tesoro 12, n° 209. N° en TDRRTJA: 210. N° en HTRRM: 486
Torres o Cazlona (Jaén) 1618 ⁴⁵⁶⁹	---	---	---	---	TSH. Tesoro 11, n° 59
Villa del Río (Córdoba) 1874 ⁴⁵⁷⁰	---	---	---	---	TSH. Tesoro 28. 2 monedas

⁴⁵⁶² Cf. G. F. HILL y H. W. SANDARS (1912), pp. 63-69 (NRRCC); F. CHAVES TRISTÁN (1996), pp. 194-197 (TSH).

⁴⁵⁶³ Cf. COIN HOARDS III (1977), p. 54; L. VILLARONGA I GARRIGA (1980a), pp. 103-117; C. BLÁZQUEZ CERRATO (1987-1988), pp. 105-142, n° 52; L. VILLARONGA I GARRIGA (1993), n° 60; P. P. RIPOLLÈS ALEGRE y M. M. LLORENS (2002), p. 515.

⁴⁵⁶⁴ Cf. TH. MOMMSEN (1863), pp. 15 y ss.; F. CHAVES TRISTÁN (1996), pp. 244-340 (TSH); F. CHAVES TRISTÁN (2005), pp. 33-38 y 163-247 (MRRAH).

⁴⁵⁶⁵ Cf. M. H. CRAWFORD (1969a), pp. 79-93 (FOR); F. CHAVES TRISTÁN (1996), pp. 93-104 (TSH).

⁴⁵⁶⁶ Cf. F. CHAVES TRISTÁN (1988), pp. 133-168 (CPI); F. CHAVES TRISTÁN (1996), pp. 214-229 (TSH).

⁴⁵⁶⁷ Cf. F. CHAVES TRISTÁN (1996), pp. 207-213 (TSH).

⁴⁵⁶⁸ Cf. C. M. RIVERO y F. MATEU Y LLOPIS (1935), pp. 28 y ss. (HTRRM); J. M. VIDAL BARDÁN (1982), pp. 79-96 (TDRRTJA); F. CHAVES TRISTÁN (1996), pp. 138-176 (TSH).

⁴⁵⁶⁹ Cf. F. CHAVES TRISTÁN (1996), pp. 130-137 (TSH).

⁴⁵⁷⁰ Cf. F. CHAVES TRISTÁN (1996), p. 362 (TSH); F. CHAVES TRISTÁN (2005), pp. 43-46 (MRRAH).

LA CIRCULACIÓN MONETARIA EN EL SUR PENINSULAR DURANTE
EL PERIODO ROMANO-REPUBLICANO

Esporádicos

Anv. Cabeza galeada de *Roma* a derecha; detrás, *apex*; delante, signo de valor *XVI*. Gráfica de puntos.

Rev. Marte en cuadriga a derecha, con lanza, escudo y riendas en la mano izquierda y trofeo en la derecha; debajo de las patas de los caballos, *L·POST·ALB*; en exergo, *ROMA*. Gráfica de puntos.

Ref.: *RRC. 252/1*; Sydenham 472. *Roma*.

Procedencia	Peso	Módulo	Posición cuño	Conservación	Nº de Referencia-Inventario-Museo- Colección y otros datos de interés
Chões de Alampé (Santarém, Portugal) ⁴⁵⁷¹	3,86 grs.	18 mm.	12 h	----	Nº en MARRCA: Esporádicos 27

Museos

Anv. Cabeza galeada de *Roma* a derecha; detrás, *apex*; delante, signo de valor *XVI*. Gráfica de puntos.

Rev. Marte en cuadriga a derecha, con lanza, escudo y riendas en la mano izquierda y trofeo en la derecha; debajo de las patas de los caballos, *L·POST·ALB*; en exergo, *ROMA*. Gráfica de puntos.

Ref.: *RRC. 252/1*; Sydenham 472. *Roma*.

Procedencia	Peso	Módulo	Posición cuño	Conservación	Nº de Referencia-Inventario-Museo- Colección y otros datos de interés
Museo Arqueológico de Badajoz ⁴⁵⁷²	----	----	----	----	Nº en DCRMAB: 56
	----	----	----	----	Nº en DCRMAB: -
	----	----	----	----	Nº en DCRMAB: -

131 a. C.

Denarios de L. OPEIMI

Tesorillos

Anv. Cabeza galeada de *Roma* a derecha; detrás, corona; delante, signo de valor *XVI*. Gráfica de puntos.

Rev. Victoria en cuadriga a derecha, con riendas en la mano izquierda y corona en la derecha; debajo de las patas de los caballos, *L·OPEIMI*; en exergo, *ROMA*. Gráfica lineal.

Ref.: *RRC. 253/1*; Sydenham 473. *Roma*.

⁴⁵⁷¹ Cf. J. RUIVO (1999), pp. 101-110 (MARRCA).

⁴⁵⁷² Cf. O. GIL FARRÉS (1946-1947), pp. 32-36 (DCRMAB); C. BLÁZQUEZ CERRATO (2002a), pp. 83-86.

Procedencia	Peso	Módulo	Posición cuño	Conservación	Nº de Referencia-Inventario-Museo- Colección y otros datos de interés
Albanchez (Jaén) 1979 ⁴⁵⁷³	3,87 grs.	----	6 h	----	TSH. Tesoro 10, nº 9. Nº en TA: 3
Alcalá del Rfo (Sevilla) 1979 ⁴⁵⁷⁴	3,8 grs.	18 mm.	10 h	Buena	TSH. Tesoro 6, nº 65
Almadenejos (Ciudad Real) 1976 ⁴⁵⁷⁵	3,86 grs.	18 mm.	5 h	----	TSH. Tesoro 26, nº 37. Nº en HDACR: 37
Almadenes de Pozoblanco (Córdoba) 1925 ⁴⁵⁷⁶	3,91 grs.	17 mm.	12 h	Mala	TSH. Tesoro 8, Lote I a, nº 51. Nº en M.A.P. Córdoba: 5.364. Nº en THAP: -
	3,88 grs.	18 mm.	2 h	----	TSH. Tesoro 8, Lote I a, nº 52. Nº en M.A.P. Córdoba: 5.365. Nº en THAP: 48
	----	----	----	----	TSH. Tesoro 8, Lote II, nº 3. Nº en THAP: 6. En colección privada.
Córdoba 1873 ó 1874 ⁴⁵⁷⁷	----	----	----	----	1 moneda. Mencionada por Francisco Mateos Gago y por D. Jacobo Zóbel de Zangróniz
El Centenillo (Jaén) 1920 ⁴⁵⁷⁸	----	----	----	----	TSH. Tesoro 9, nº 298. Nº en NHRSM: 50
	----	----	----	----	TSH. Tesoro 9, nº 299. Nº en NHRSM: 50
Idanha-a-Velha I (Portugal) ⁴⁵⁷⁹	----	----	----	----	2 monedas. Nº en TIVDRIDA: 523-524
La Oliva (Iznatoraf, Jaén) 1861 ⁴⁵⁸⁰	4,00 grs.	17,9 mm.	12 h	----	TSH. Tesoro 24, nº 516. Mommsen, nº 25-T (Mommsen marca "Clase prima (P), seconda (S),..."). Nº en MRRAH: 516-O
	3,96 grs.	17,7 mm.	3 h	Buena	TSH. Tesoro 24, nº 517. Mommsen, nº 25-T (Mommsen marca "Clase prima (P), seconda (S),..."). Nº en MRRAH: 517-O
	3,80 grs.	17,5 mm.	12 h	Buena	TSH. Tesoro 24, nº 518. Mommsen, nº 25-T (Mommsen marca "Clase prima (P), seconda (S),..."). Nº en MRRAH: 518-O
	3,80 grs.	18,5 mm.	5 h	Buena	TSH. Tesoro 24, nº 519. Mommsen, nº 25-T (Mommsen marca "Clase prima (P), seconda (S),..."). Nº en MRRAH: 519-O
	3,44 grs.	18 mm.	5 h	Buena, aunque sucia	TSH. Tesoro 24, nº 520. Mommsen, nº 25-T (Mommsen marca "Clase prima (P), seconda (S),..."). Nº en MRRAH: 520-O
	3,89 grs.	17 mm.	1 h	Buena	TSH. Tesoro 24, nº 521. Mommsen, nº 25-T (Mommsen marca "Clase prima (P), seconda (S),..."). Nº en MRRAH: 521-O
	3,90 grs.	17 mm.	12 h	Buena	TSH. Tesoro 24, nº 522. Mommsen, nº 25-T (Mommsen marca "Clase prima (P), seconda (S),..."). Nº en MRRAH: 522-O
Marrubiales de Córdoba (Córdoba) 1916 ⁴⁵⁸¹	----	----	----	----	TSH. Tesoro 7, nº 135. Nº en FORS: 135

⁴⁵⁷³ Cf. F. PÉREZ SINDRÉU (1984), pp. 107-111 (TA); F. CHAVES TRISTÁN (1996), pp. 127-129 (TSH).

⁴⁵⁷⁴ Cf. F. CHAVES TRISTÁN (1996), pp. 79-92 (TSH).

⁴⁵⁷⁵ Cf. A. CANTO GARCÍA (1987), pp. 293-317 (HDACR); F. CHAVES TRISTÁN (1996), pp. 344-354 (TSH).

⁴⁵⁷⁶ Cf. S. DE LOS SANTOS GENER (1941), pp. 69-75 (THAP); F. CHAVES TRISTÁN (1996), pp. 105-119 (TSH).

⁴⁵⁷⁷ Cf. F. CHAVES TRISTÁN (2005), pp. 43-44 (MRRAH).

⁴⁵⁷⁸ Cf. H. W. SANDARS (1921), pp. 179-186 (NHRSM); F. CHAVES TRISTÁN (1996), pp. 120-126 (TSH).

⁴⁵⁷⁹ Cf. COIN HOARDS III (1977), p. 54; L. VILLARONGA I GARRIGA (1980a), pp. 103-117; C. BLÁZQUEZ CERRATO (1987-1988), pp. 105-142, nº 52; L. VILLARONGA I GARRIGA (1993), nº 60; P. P. RIPOLLÈS ALEGRE y M. M. LLORENS (2002), p. 515.

⁴⁵⁸⁰ Cf. TH. MOMMSEN (1863), pp. 15 y ss.; F. CHAVES TRISTÁN (1996), pp. 244-340 (TSH); F. CHAVES TRISTÁN (2005), pp. 33-38 y 163-247 (MRRAH).

LA CIRCULACIÓN MONETARIA EN EL SUR PENINSULAR DURANTE
EL PERIODO ROMANO-REPUBLICANO

Orce (Granada) 1940 ⁴⁵⁸²	3,89 grs.	----	----	----	TSH. Tesoro 27, nº 19. Nº en TDROG: 18
Puebla de los Infantes I (Sevilla) 1985 ⁴⁵⁸³	2,4 grs.	16 mm.	11 h	Mala. Quemada	TSH. Tesoro 19, nº 105. Nº en CPI: 105
	3 grs.	17 mm.	11 h	Mala. Quemada	TSH. Tesoro 19, nº 106. Nº en CPI: 106
Riotinto (Huelva) 1903 ⁴⁵⁸⁴	----	----	----	----	TSH. Tesoro 20, nº 14
Santa Elena (Jaén) 1903 ⁴⁵⁸⁵	----	----	----	----	TSH. Tesoro 18, nº 260
	----	----	----	----	TSH. Tesoro 18, nº 261
	----	----	----	----	TSH. Tesoro 18, nº 262
	----	----	----	----	TSH. Tesoro 18, nº 263
Villa del Río (Córdoba) 1874 ⁴⁵⁸⁶	----	----	----	----	TSH. Tesoro 18, nº 264
Villa del Río (Córdoba) 1874 ⁴⁵⁸⁶	----	----	----	----	TSH. Tesoro 28. 1 moneda

Museos

Anv. Cabeza galeada de *Roma* a derecha; detrás, corona; delante, signo de valor *XVI*. Gráfica de puntos.

Rev. Victoria en cuadriga a derecha, con riendas en la mano izquierda y corona en la derecha; debajo de las patas de los caballos, *L-OPEIMI*; en exergo, *ROMA*. Gráfica lineal.

Ref.: *RRC*. 253/1; Sydenham 473. *Roma*.

Procedencia	Peso	Módulo	Posición cuño	Conservación	Nº de Referencia-Inventario-Museo- Colección y otros datos de interés
Museo Nacional de Arte Romano de Mérida (Badajoz) ⁴⁵⁸⁷	3,42 grs.	16 mm.	10 h	----	Nº en CMAOPIMCP: 12

Denarios de *M. OPEIMI*

Tesorillos

Anv. Cabeza galeada de *Roma* a derecha; detrás, trípode; delante, signo de valor *XVI*. Gráfica de puntos.

Rev. Apolo con rienda, arco y flecha en biga a derecha; debajo de las patas de los caballos, *M-OPEIMI*; en exergo, *ROMA*. Gráfica lineal.

Ref.: *RRC*. 254/1; Sydenham 475. *Roma*.

⁴⁵⁸¹ Cf. M. H. CRAWFORD (1969a), pp. 79-93 (FORS); F. CHAVES TRISTÁN (1996), pp. 93-104 (TSH).

⁴⁵⁸² Cf. F. MATEU Y LLOPIS (1958b), pp. 173-191, nº 975; G. NIETO (1959), pp. 843-848 (TDROG); M. H. CRAWFORD (1969b), nº 211; F. CHAVES TRISTÁN (1996), pp. 355-361 (TSH).

⁴⁵⁸³ Cf. F. CHAVES TRISTÁN (1988), pp. 133-168 (CPI); F. CHAVES TRISTÁN (1996), pp. 214-229 (TSH).

⁴⁵⁸⁴ Cf. R. A. G. CARSON (1952), pp. 129-130; F. CHAVES TRISTÁN (1996), pp. 230-233 (TSH).

⁴⁵⁸⁵ Cf. F. CHAVES TRISTÁN (1996), pp. 207-213 (TSH).

⁴⁵⁸⁶ Cf. F. CHAVES TRISTÁN (1996), p. 362 (TSH); F. CHAVES TRISTÁN (2005), pp. 43-46 (MRRRAH).

⁴⁵⁸⁷ Cf. C. BLÁZQUEZ CERRATO (2002a), pp. 102-115 (CMAOPIMCP).

Procedencia	Peso	Módulo	Posición cuño	Conservación	Nº de Referencia-Inventario-Museo- Colección y otros datos de interés
Alcalá del Río (Sevilla) 1979 ⁴⁵⁸⁸	3,9 grs.	18 mm.	11 h	Buena	TSH. Tesoro 6, nº 66
	3,9 grs.	18 mm.	3 h	Buena	TSH. Tesoro 6, nº 67
Castillo de las Guardas (Sevilla) 1856 ⁴⁵⁸⁹	3,94 grs.	18 mm.	9 h	Buena	TSH. Tesoro 14, nº 55. Nº en M.A.P. Sevilla: 55 (números entre 1.980-7 a 1.980-113, sin individualizar los ejemplares)
<i>Castulo</i> (Linares, Jaén) 1978 ⁴⁵⁹⁰	3,81 grs.	----	1 h	----	TSH. Tesoro 23, nº 26. Nº en HDRC: 26
Córdoba 1873 ó 1874 ⁴⁵⁹¹	----	----	----	----	1 moneda. Mencionada por Francisco Mateos Gago y por D. Jacobo Zóbel de Zangróniz
El Centenillo (Jaén) 1920 ⁴⁵⁹²	----	----	----	----	TSH. Tesoro 9, nº 300. Nº en NHRSM: 51
	----	----	----	----	TSH. Tesoro 9, nº 301. Nº en NHRSM: 51
	----	----	----	----	TSH. Tesoro 9, nº 302. Nº en NHRSM: 51
Idanha-a-Velha I (Portugal) ⁴⁵⁹³	----	----	----	----	6 monedas. Nº en TIVDRIDA: 525-530
La Oliva (Iznatoraf, Jaén) 1861 ⁴⁵⁹⁴	3,90 grs.	19,4 mm.	11 h	----	TSH. Tesoro 24, nº 523. Mommsen, nº 25-T (Mommsen marca "Clase prima (P), seconda (S),..."). Nº en MRRRAH: 523-O
	3,85 grs.	18 mm.	7 h	Muy Buena	TSH. Tesoro 24, nº 524. Mommsen, nº 25-T (Mommsen marca "Clase prima (P), seconda (S),..."). Nº en MRRRAH: 524-O
	4,00 grs.	18,3 mm.	11 h	Buena, aunque sucía	TSH. Tesoro 24, nº 525. Mommsen, nº 25-T (Mommsen marca "Clase prima (P), seconda (S),..."). Nº en MRRRAH: 525-O
Marrubiales de Córdoba (Córdoba) 1916 ⁴⁵⁹⁵	3,91 grs.	----	----	----	TSH. Tesoro 7, nº 136. Nº en FORS: 136
	3,87 grs.	----	----	----	TSH. Tesoro 7, nº 137. Nº en FORS: 137
Santa Elena (Jaén) 1903 ⁴⁵⁹⁶	----	----	----	----	TSH. Tesoro 18, nº 265
	----	----	----	----	TSH. Tesoro 18, nº 266
	----	----	----	----	TSH. Tesoro 18, nº 267
	----	----	----	----	TSH. Tesoro 18, nº 268
	----	----	----	----	TSH. Tesoro 18, nº 269
Santa Elena (Jaén) 1936 ⁴⁵⁹⁷	3,85 grs.	17 mm.	11 h	----	TSH. Tesoro 18, nº 270
					TSH. Tesoro 22, nº 7

⁴⁵⁸⁸ Cf. F. CHAVES TRISTÁN (1996), pp. 79-92 (TSH).

⁴⁵⁸⁹ Cf. J. HERNÁNDEZ DÍAZ, A. SANCHO CORBACHO y F. COLLANTES DE TERÁN (1943), pp. 309 y 313; F. FERNÁNDEZ y C. MARTÍN (1994), pp. 7-39; F. CHAVES TRISTÁN (1996), pp. 178-188 (TSH).

⁴⁵⁹⁰ Cf. E. COLLANTES PÉREZ-ARDÁ (1978), pp. 19-24 (HDRC); F. CHAVES TRISTÁN (1996), pp. 238-243 (TSH).

⁴⁵⁹¹ Cf. F. CHAVES TRISTÁN (2005), pp. 43-44 (MRRRAH).

⁴⁵⁹² Cf. H. W. SANDARS (1921), pp. 179-186 (NHRSM); F. CHAVES TRISTÁN (1996), pp. 120-126 (TSH).

⁴⁵⁹³ Cf. COIN HOARDS III (1977), p. 54; L. VILLARONGA I GARRIGA (1980a), pp. 103-117; C. BLÁZQUEZ CERRATO (1987-1988), pp. 105-142, nº 52; L. VILLARONGA I GARRIGA (1993), nº 60; P. P. RIPOLLÈS ALEGRE y M. M. LLORENS (2002), p. 515.

⁴⁵⁹⁴ Cf. TH. MOMMSEN (1863), pp. 15 y ss.; F. CHAVES TRISTÁN (1996), pp. 244-340 (TSH); F. CHAVES TRISTÁN (2005), pp. 33-38 y 163-247 (MRRRAH).

⁴⁵⁹⁵ Cf. M. H. CRAWFORD (1969a), pp. 79-93 (FORS); F. CHAVES TRISTÁN (1996), pp. 93-104 (TSH).

⁴⁵⁹⁶ Cf. F. CHAVES TRISTÁN (1996), pp. 207-213 (TSH).

⁴⁵⁹⁷ Cf. F. CHAVES TRISTÁN (1996), pp. 235-237 (TSH).

LA CIRCULACIÓN MONETARIA EN EL SUR PENINSULAR DURANTE
EL PERIODO ROMANO-REPUBLICANO

Torre de Juan Abad (Ciudad Real) 1934 ⁴⁵⁹⁸	3,93 grs.	17 mm.	12 h	----	TSH. Tesoro 12, nº 210. Nº en TDRRTJA: 211. Nº en HTRRM: 482
	3,86 grs.	17,5 mm.	3 h	Buena	TSH. Tesoro 12, nº 211. Nº en TDRRTJA: 212. Nº en HTRRM: 483
Torres o Cazlona (Jaén) 1618 ⁴⁵⁹⁹	----	----	----	----	TSH. Tesoro 11, nº 60
Valdesalor (Cáceres) ⁴⁶⁰⁰	4 grs.	16,50 mm.	----	----	Nº en DV: 151
Villa del Río (Córdoba) 1874 ⁴⁶⁰¹	----	----	----	----	TSH. Tesoro 28. 1 moneda

Esporádicos

Anv. Cabeza galeada de *Roma* a derecha; detrás, trípode; delante, signo de valor *XVI*.
Gráfica de puntos.

Rev. Apolo con riendas, arco y flecha en biga a derecha; debajo de las patas de los
caballos, *M·OPEIMI*; en exergo, *ROMA*. Gráfica lineal.

Ref.: *RRC*. 254/1; Sydenham 475. *Roma*.

Procedencia	Peso	Módulo	Posición cuño	Conservación	Nº de Referencia-Inventario-Museo- Colección y otros datos de interés
La Noria (Cártama, Málaga) ⁴⁶⁰²	----	17,5 mm.	12 h	----	Nº en MPERRHPM: 7. Colección particular.

130 a. C.

Denarios de M. ACILIVS M. F

Tesorillos

Anv. Cabeza galeada de *Roma* a derecha; detrás, signo de valor *XVI*; alrededor,
M·ACILIVS M·F enmarcado entre una doble gráfica de puntos.

Rev. Hércules en cuadriga a derecha, con riendas y trofeo en la mano izquierda y maza
en la derecha; en exergo, *ROMA*. Gráfica lineal.

Ref.: *RRC*. 255/1; Sydenham 511. *Roma*.

⁴⁵⁹⁸ Cf. C. M. RIVERO y F. MATEU Y LLOPIS (1935), pp. 28 y ss. (HTRRM); J. M. VIDAL
BARDÁN (1982), pp. 79-96 (TDRRTJA); F. CHAVES TRISTÁN (1996), pp. 138-176
(TSH).

⁴⁵⁹⁹ Cf. F. CHAVES TRISTÁN (1996), pp. 130-137 (TSH).

⁴⁶⁰⁰ Cf. C. CALLEJO SERRANO (1965a), pp. 39-69 (DV); H. J. HILDEBRANT (1979), pp.
113-135; C. BLÁZQUEZ CERRATO (2002a), pp. 52-56.

⁴⁶⁰¹ Cf. F. CHAVES TRISTÁN (1996), p. 362 (TSH); F. CHAVES TRISTÁN (2005), pp. 43-46
(MRRRAH).

⁴⁶⁰² Cf. C. GOZALBES CRAVIOTO, E. MANCHEÑO ROMAN y J. C. ALCARAZ CARRIÓN
(1988), pp. 3-6 (MPERRHPM).

Procedencia	Peso	Módulo	Posición cuño	Conservación	Nº de Referencia-Inventario-Museo- Colección y otros datos de interés
Almadenejos (Ciudad Real) 1976 ⁴⁶⁰³	3,83 grs.	19 mm.	8 h	----	TSH. Tesoro 26, nº 38. Nº en HDACR: 38
Almadenes de Pozoblanco (Córdoba) 1925 ⁴⁶⁰⁴	3,85 grs.	18 mm.	11 h	----	TSH. Tesoro 8, Lote I a, nº 53. Nº en M.A.P. Córdoba: 5.362. Nº en THAP: -
Castillo de las Guardas (Sevilla) 1856 ⁴⁶⁰⁵	3,82 grs.	20 mm.	3 h	Buena	TSH. Tesoro 14, nº 56. Nº en M.A.P. Sevilla: 56 (números entre 1.980-7 a 1.980-113, sin individualizar los ejemplares)
	3,82 grs.	17,5 mm.	5 h	Buena	TSH. Tesoro 14, nº 57. Nº en M.A.P. Sevilla: 57 (números entre 1.980-7 a 1.980-113, sin individualizar los ejemplares)
El Centenillo (Jaén) 1920 ⁴⁶⁰⁶	----	----	----	----	TSH. Tesoro 9, nº 303. Nº en NHRSM: 57
	----	----	----	----	TSH. Tesoro 9, nº 304. Nº en NHRSM: 57
	----	----	----	----	TSH. Tesoro 9, nº 305. Nº en NHRSM: 57
	----	----	----	----	TSH. Tesoro 9, nº 306. Nº en NHRSM: 57
	----	----	----	----	TSH. Tesoro 9, nº 307. Nº en NHRSM: 57
	----	----	----	----	TSH. Tesoro 9, nº 308. Nº en NHRSM: 57
El Centenillo (Jaén) Junio 1911 ⁴⁶⁰⁷	----	----	----	----	TSH. Tesoro 16, nº 30. Nº en NRRCC: 34
	----	----	----	----	TSH. Tesoro 16, nº 31. Nº en NRRCC: 34
Fuente de Cantos (Badajoz) Antes de 1955 ⁴⁶⁰⁸	3,69 grs.	19,5 mm.	11 h	----	TSH. Tesoro 39, nº 18. Nº en TDRRFC: 18. Nº en M.A.C. Bañolas: 224
Idanha-a-Velha I (Portugal) ⁴⁶⁰⁹	----	----	----	----	2 monedas. Nº en TIVDRIDA: 531-532
<i>Italica</i> (Santiponce, Sevilla) 1863 ⁴⁶¹⁰	----	----	----	----	1 moneda
La Oliva (Iznatoraf, Jaén) 1848 ⁴⁶¹¹	4 grs.	18,50 mm.	----	Denario incuso	TSH. Tesoro 32, nº 8. Nº en MRRAH (Donación Benavides 1850 y Cat. Zóbel- Delgado): 229

⁴⁶⁰³ Cf. A. CANTO GARCÍA (1987), pp. 293-317 (HDACR); F. CHAVES TRISTÁN (1996), pp. 344-354 (TSH).

⁴⁶⁰⁴ Cf. S. DE LOS SANTOS GENER (1941), pp. 69-75 (THAP); F. CHAVES TRISTÁN (1996), pp. 105-119 (TSH).

⁴⁶⁰⁵ Cf. J. HERNÁNDEZ DÍAZ, A. SANCHO CORBACHO y F. COLLANTES DE TERÁN (1943), pp. 309 y 313; F. FERNÁNDEZ y C. MARTÍN (1994), pp. 7-39; F. CHAVES TRISTÁN (1996), pp. 178-188 (TSH).

⁴⁶⁰⁶ Cf. H. W. SANDARS (1921), pp. 179-186 (NHRSM); F. CHAVES TRISTÁN (1996), pp. 120-126 (TSH).

⁴⁶⁰⁷ Cf. G. F. HILL y H. W. SANDARS (1912), pp. 63-69 (NRRCC); F. CHAVES TRISTÁN (1996), pp. 194-197 (TSH).

⁴⁶⁰⁸ Cf. J. CHINCHILLA (1982), pp. 97-126 (TDRRFC); F. CHAVES TRISTÁN (1996), pp. 383-413 (TSH).

⁴⁶⁰⁹ Cf. COIN HOARDS III (1977), p. 54; L. VILLARONGA I GARRIGA (1980a), pp. 103-117; C. BLÁZQUEZ CERRATO (1987-1988), pp. 105-142, nº 52; L. VILLARONGA I GARRIGA (1993), nº 60; P. P. RIPOLLÈS ALEGRE y M. M. LLORENS (2002), p. 515.

⁴⁶¹⁰ Cf. F. CHAVES TRISTÁN (2005), pp. 42-43 (MRRAH).

⁴⁶¹¹ Cf. F. CHAVES TRISTÁN (1996), pp. 366-368 (TSH); F. CHAVES TRISTÁN (2005), pp. 33-38 (MRRAH).

LA CIRCULACIÓN MONETARIA EN EL SUR PENINSULAR DURANTE
EL PERIODO ROMANO-REPUBLICANO

La Oliva (Iznatoraf, Jaén) 1861 ⁴⁶¹²	3,93 grs.	20 mm.	7 h	----	TSH. Tesoro 24, nº 526. Mommsen, nº 13-T (Mommsen marca "Clase prima (P), seconda (S),..."). Nº en MRRRAH: 526-O
	3,90 grs.	17,8 mm.	12 h	Sucia	TSH. Tesoro 24, nº 527. Mommsen, nº 13-T (Mommsen marca "Clase prima (P), seconda (S),..."). Nº en MRRRAH: 527-O
	3,88 grs.	19 mm.	1 h	Regular	TSH. Tesoro 24, nº 528. Mommsen, nº 13-T (Mommsen marca "Clase prima (P), seconda (S),..."). Nº en MRRRAH: 528-O
	3,94 grs.	19 mm.	9 h	----	TSH. Tesoro 24, nº 529. Mommsen, nº 13-T (Mommsen marca "Clase prima (P), seconda (S),..."). Nº en MRRRAH: 529-O
	4,00 grs.	18 mm.	6 h	Buena	TSH. Tesoro 24, nº 530. Mommsen, nº 13-T (Mommsen marca "Clase prima (P), seconda (S),..."). Nº en MRRRAH: 530-O
	3,86 grs.	19 mm.	3 h	----	TSH. Tesoro 24, nº 531. Mommsen, nº 13-T (Mommsen marca "Clase prima (P), seconda (S),..."). Nº en MRRRAH: 531-O
	3,93 grs.	20,5 mm.	3 h	Sucia	TSH. Tesoro 24, nº 532. Mommsen, nº 13-T (Mommsen marca "Clase prima (P), seconda (S),..."). Nº en MRRRAH: 532-O
	3,83 grs.	20 mm.	3 h	----	TSH. Tesoro 24, nº 533. Mommsen, nº 13-T (Mommsen marca "Clase prima (P), seconda (S),..."). Nº en MRRRAH: 533-O
	3,95 grs.	20 mm.	5 h	----	TSH. Tesoro 24, nº 534. Mommsen, nº 13-T (Mommsen marca "Clase prima (P), seconda (S),..."). Nº en MRRRAH: 534-O
	3,90 grs.	17,5 mm.	3 h	Buena	TSH. Tesoro 24, nº 535. Mommsen, nº 13-T (Mommsen marca "Clase prima (P), seconda (S),..."). Nº en MRRRAH: 535-O
	3,92 grs.	18 mm.	----	Buena. Denario incuso	TSH. Tesoro 24, nº 536. Mommsen, nº 13-T (Mommsen marca "Clase prima (P), seconda (S),..."). Nº en MRRRAH: 536-O
Marrubiales de Córdoba (Córdoba) 1916 ⁴⁶¹³	3,88 grs.	----	----	----	TSH. Tesoro 7, nº 138. Nº en FORS: 138
Santa Elena (Jaén) 1903 ⁴⁶¹⁴	----	----	----	----	TSH. Tesoro 18, nº 271
	----	----	----	----	TSH. Tesoro 18, nº 272
Torre de Juan Abad (Ciudad Real) 1934 ⁴⁶¹⁵	3,94 grs.	19 mm.	3 h	----	TSH. Tesoro 12, nº 212. Nº en TDRRTJA: 219. Nº en HTRRM: 497
	3,88 grs.	19,5 mm.	7 h	Regular	TSH. Tesoro 12, nº 213. Nº en TDRRTJA: 220. Nº en HTRRM: 498
	3,85 grs.	18 mm.	3 h	----	TSH. Tesoro 12, nº 214. Nº en TDRRTJA: 221. Nº en HTRRM: 499
Torres o Cazlona (Jaén) 1618 ⁴⁶¹⁶	----	----	----	----	TSH. Tesoro 11, nº 61

Museos

Anv. Cabeza galeada de *Roma* a derecha; detrás, signo de valor *XVI*; alrededor *M·ACILIVS M·F* enmarcada entre una doble gráfila de puntos.

Rev. Hércules en cuadriga a derecha, con riendas y trofeo en la mano izquierda y maza en la derecha; en exergo, *ROMA*. Gráfila lineal.

⁴⁶¹² Cf. TH. MOMMSEN (1863), pp. 15 y ss.; F. CHAVES TRISTÁN (1996), pp. 244-340 (TSH); F. CHAVES TRISTÁN (2005), pp. 33-38 y 163-247 (MRRRAH).

⁴⁶¹³ Cf. M. H. CRAWFORD (1969a), pp. 79-93 (FORS); F. CHAVES TRISTÁN (1996), pp. 93-104 (TSH).

⁴⁶¹⁴ Cf. F. CHAVES TRISTÁN (1996), pp. 207-213 (TSH).

⁴⁶¹⁵ Cf. C. M. RIVERO y F. MATEU Y LLOPIS (1935), pp. 28 y ss. (HTRRM); J. M. VIDAL BARDÁN (1982), pp. 79-96 (TDRRTJA); F. CHAVES TRISTÁN (1996), pp. 138-176 (TSH).

⁴⁶¹⁶ Cf. F. CHAVES TRISTÁN (1996), pp. 130-137 (TSH).

Ref.: RRC. 255/1; Sydenham 511. *Roma*.

Procedencia	Peso	Módulo	Posición cuño	Conservación	Nº de Referencia-Inventario-Museo- Colección y otros datos de interés
Museo Arqueológico de Badajoz ⁴⁶¹⁷	----	----	----	----	Nº en DCRMAB: 3
	----	----	----	----	Nº en DCRMAB: 4

Denarios de Q. METE

Tesorillos

Anv. Cabeza galeada de *Roma* a derecha; detrás, *Q·METE* hacia abajo; delante, debajo de la barbilla, signo de valor *XVI*. Gráfica de puntos.

Rev. Júpiter en cuadriga a derecha, con riendas y rayo en la mano izquierda y palma en la derecha; en exergo, *ROMA*. Gráfica lineal.

Ref.: RRC. 256/1; Sydenham 509. *Roma*.

Procedencia	Peso	Módulo	Posición cuño	Conservación	Nº de Referencia-Inventario-Museo- Colección y otros datos de interés
Alcalá del Río (Sevilla) 1979 ⁴⁶¹⁸	3,9 grs.	20 mm.	5 h	Buena	TSH. Tesoro 6, nº 68
Almadenejos (Ciudad Real) 1976 ⁴⁶¹⁹	3,84 grs.	19 mm.	5 h	----	TSH. Tesoro 26, nº 39. Nº en HDACR: 39
Almadenes de Pozoblanco (Córdoba) 1925 ⁴⁶²⁰	3,86 grs.	18 mm.	6 h	----	TSH. Tesoro 8, Lote I a, nº 54. Nº en M.A.P. Córdoba: 5.341. Nº en THAP: 56
El Centenillo (Jaén) 1920 ⁴⁶²¹	----	----	----	----	TSH. Tesoro 9, nº 309. Nº en NHRSM: 58
	----	----	----	----	TSH. Tesoro 9, nº 310. Nº en NHRSM: 58
	----	----	----	----	TSH. Tesoro 9, nº 311. Nº en NHRSM: 58
	----	----	----	----	TSH. Tesoro 9, nº 312. Nº en NHRSM: 58
Fuente de Cantos (Badajoz) Antes de 1955 ⁴⁶²²	3,75 grs.	20 mm.	10 h	Buena	TSH. Tesoro 39, nº 19. Nº en TDRRFC: 19. Nº en M.A.C. Bañolas: 225
	3,65 grs.	19,5 mm.	8 h	Buena	TSH. Tesoro 39, nº 20. Nº en TDRRFC: 20. Nº en M.A.C. Bañolas: 226
Idanha-a-Velha I (Portugal) ⁴⁶²³	----	----	----	----	3 monedas. Nº en TIVDRIDA: 533-535

⁴⁶¹⁷ Cf. O. GIL FARRÉS (1946-1947), pp. 32-36 (DCRMAB); C. BLÁZQUEZ CERRATO (2002a), pp. 83-86.

⁴⁶¹⁸ Cf. F. CHAVES TRISTÁN (1996), pp. 79-92 (TSH).

⁴⁶¹⁹ Cf. A. CANTO GARCÍA (1987), pp. 293-317 (HDACR); F. CHAVES TRISTÁN (1996), pp. 344-354 (TSH).

⁴⁶²⁰ Cf. S. DE LOS SANTOS GENER (1941), pp. 69-75 (THAP); F. CHAVES TRISTÁN (1996), pp. 105-119 (TSH).

⁴⁶²¹ Cf. H. W. SANDARS (1921), pp. 179-186 (NHRSM); F. CHAVES TRISTÁN (1996), pp. 120-126 (TSH).

⁴⁶²² Cf. J. CHINCHILLA (1982), pp. 97-126 (TDRRFC); F. CHAVES TRISTÁN (1996), pp. 383-413 (TSH).

LA CIRCULACIÓN MONETARIA EN EL SUR PENINSULAR DURANTE
EL PERIODO ROMANO-REPUBLICANO

La Oliva (Iznatoraf, Jaén) 1861 ⁴⁶²⁴	3,86 grs.	19,3 mm.	9 h	----	TSH. Tesoro 24, nº 537. Mommsen, nº 14-T (Mommsen marca "Clase prima (P), seconda (S),..."). Nº en MRRRAH: 537-O
	3,91 grs.	18,5 mm.	2 h	Buena	TSH. Tesoro 24, nº 538. Mommsen, nº 14-T (Mommsen marca "Clase prima (P), seconda (S),..."). Nº en MRRRAH: 538-O
	3,85 grs.	19 mm.	7 h	Buena	TSH. Tesoro 24, nº 539. Mommsen, nº 14-T (Mommsen marca "Clase prima (P), seconda (S),..."). Nº en MRRRAH: 539-O
	3,85 grs.	20 mm.	3 h	----	TSH. Tesoro 24, nº 540. Mommsen, nº 14-T (Mommsen marca "Clase prima (P), seconda (S),..."). Nº en MRRRAH: 540-O
	3,90 grs.	18,5 mm.	6 h	Buena, aunque sucia	TSH. Tesoro 24, nº 541. Mommsen, nº 14-T (Mommsen marca "Clase prima (P), seconda (S),..."). Nº en MRRRAH: 541-O
	3,95 grs.	19,5 mm.	8 h	Sucia	TSH. Tesoro 24, nº 542. Mommsen, nº 14-T (Mommsen marca "Clase prima (P), seconda (S),..."). Nº en MRRRAH: 542-O
	3,88 grs.	19,7 mm.	5 h	Buena	TSH. Tesoro 24, nº 543. Mommsen, nº 14-T (Mommsen marca "Clase prima (P), seconda (S),..."). Nº en MRRRAH: 543-O
	3,92 grs.	19,2 mm.	6 h	Sucia	TSH. Tesoro 24, nº 544. Mommsen, nº 14-T (Mommsen marca "Clase prima (P), seconda (S),..."). Nº en MRRRAH: 544-O
	3,90 grs.	20 mm.	3 h	Buena	TSH. Tesoro 24, nº 545. Mommsen, nº 14-T (Mommsen marca "Clase prima (P), seconda (S),..."). Nº en MRRRAH: 545-O
	3,92 grs.	18,8 mm.	7 h	Muy Buena	TSH. Tesoro 24, nº 546. Mommsen, nº 14-T (Mommsen marca "Clase prima (P), seconda (S),..."). Nº en MRRRAH: 546-O
Orce (Granada) 1940 ⁴⁶²⁵	3,99 grs.	----	----	----	TSH. Tesoro 27, nº 20. Nº en TDROG: 20
Riotinto (Huelva) 1903 ⁴⁶²⁶	----	----	----	----	TSH. Tesoro 20, nº 15
	----	----	----	----	TSH. Tesoro 20, nº 16
Santa Elena (Jaén) 1903 ⁴⁶²⁷	----	----	----	----	TSH. Tesoro 18, nº 273
	----	----	----	----	TSH. Tesoro 18, nº 274
	----	----	----	----	TSH. Tesoro 18, nº 275
	----	----	----	----	TSH. Tesoro 18, nº 277
	----	----	----	----	TSH. Tesoro 18, nº 278
Santana da Carnota (Alenquer, Portugal) ⁴⁶²⁸	3,856 grs.	----	7 h	----	Nº en RSSC: 18. Museo Nacional de Arqueología e Etnología, Belem (Lisboa)
	3,897 grs.	----	6 h	----	Nº en RSSC: 19. Museo Nacional de Arqueología e Etnología, Belem (Lisboa)
Torres o Cazlona (Jaén) 1618 ⁴⁶²⁹	----	----	----	----	TSH. Tesoro 11, nº 62
Valdesalor (Cáceres) ⁴⁶³⁰	3,80 grs.	18 mm.	----	----	Nº en DV: 85

⁴⁶²³ Cf. COIN HOARDS III (1977), p. 54; L. VILLARONGA I GARRIGA (1980a), pp. 103-117; C. BLÁZQUEZ CERRATO (1987-1988), pp. 105-142, nº 52; L. VILLARONGA I GARRIGA (1993), nº 60; P. P. RIPOLLÈS ALEGRE y M. M. LLORENS (2002), p. 515.

⁴⁶²⁴ Cf. TH. MOMMSEN (1863), pp. 15 y ss.; F. CHAVES TRISTÁN (1996), pp. 244-340 (TSH); F. CHAVES TRISTÁN (2005), pp. 33-38 y 163-247 (MRRRAH).

⁴⁶²⁵ Cf. F. MATEU Y LLOPIS (1958b), pp. 173-191, nº 975; G. NIETO (1959), pp. 843-848 (TDROG); M. H. CRAWFORD (1969b), nº 211; F. CHAVES TRISTÁN (1996), pp. 355-361 (TSH).

⁴⁶²⁶ Cf. R. A. G. CARSON (1952), pp. 129-130; F. CHAVES TRISTÁN (1996), pp. 230-233 (TSH).

⁴⁶²⁷ Cf. F. CHAVES TRISTÁN (1996), pp. 207-213 (TSH).

⁴⁶²⁸ Cf. J. R. VIEGAS y R. PARREIRA (1984), pp. 79-91+ Lám 11-17 (RSSC).

⁴⁶²⁹ Cf. F. CHAVES TRISTÁN (1996), pp. 130-137 (TSH).

⁴⁶³⁰ Cf. C. CALLEJO SERRANO (1965a), pp. 39-69 (DV); H. J. HILDEBRANT (1979), pp. 113-135; C. BLÁZQUEZ CERRATO (2002a), pp. 52-56.

Esporádicos

Anv. Cabeza galeada de *Roma* a derecha; detrás, *Q·METE* hacia abajo; delante, debajo de la barbilla, signo de valor *XVI*. Gráfica de puntos.

Rev. Júpiter en cuadriga a derecha, con riendas y rayo en la mano izquierda y palma en la derecha; en exergo, *ROMA*. Gráfica lineal.

Ref.: *RRC*. 256/1; Sydenham 509. *Roma*.

Procedencia	Peso	Módulo	Posición cuño	Conservación	Nº de Referencia-Inventario-Museo- Colección y otros datos de interés
Castelo da Lousa (Mourao, Alentejo, Portugal) ⁴⁶³¹	----	----	----	----	1 moneda

Museos

Anv. Cabeza galeada de *Roma* a derecha; detrás, *Q·METE* hacia abajo; delante, debajo de la barbilla, signo de valor *XVI*. Gráfica de puntos.

Rev. Júpiter en cuadriga a derecha, con riendas y rayo en la mano izquierda y palma en la derecha; en exergo, *ROMA*. Gráfica lineal.

Ref.: *RRC*. 256/1; Sydenham 509. *Roma*.

Procedencia	Peso	Módulo	Posición cuño	Conservación	Nº de Referencia-Inventario-Museo- Colección y otros datos de interés
Museo Arqueológico de Badajoz ⁴⁶³²	----	----	----	----	Nº en DCRMAB: 12
	----	----	----	----	Nº en DCRMAB: -

Denarios de M. VARGV

Tesorillos

Anv. Cabeza galeada de *Roma* a derecha; detrás, *M·VARG* hacia abajo; delante, debajo de la barbilla, signo de valor *XVI*. Gráfica de puntos.

Rev. Júpiter en cuadriga a derecha, con rama de laurel en la mano izquierda y látigo en la derecha; en exergo, *ROMA*. Gráfica lineal.

Ref.: *RRC*. 257/1; Sydenham 507. *Roma*.

Procedencia	Peso	Módulo	Posición cuño	Conservación	Nº de Referencia-Inventario-Museo- Colección y otros datos de interés
Alcalá del Río (Sevilla) 1979 ⁴⁶³³	3,88 grs.	20 mm.	9 h	Buena	TSH. Tesoro 6, nº 69
	3,9 grs.	20 mm.	1 h	Buena	TSH. Tesoro 6, nº 70
Almadenes de Pozoblanco (Córdoba) 1925 ⁴⁶³⁴	3,86 grs.	21 mm.	5 h	----	TSH. Tesoro 8, Lote I a, nº 55. Nº en M.A.P. Córdoba: 5.349. Nº en THAP: 82

⁴⁶³¹ Cf. A. DO PACO y J. BACAO (1966), pp. 167-182; C. BLÁZQUEZ CERRATO (1992), pp. 185-186.

⁴⁶³² Cf. O. GIL FARRÉS (1946-1947), pp. 32-36 (DCRMAB); C. BLÁZQUEZ CERRATO (2002a), pp. 83-86.

⁴⁶³³ Cf. F. CHAVES TRISTÁN (1996), pp. 79-92 (TSH).

LA CIRCULACIÓN MONETARIA EN EL SUR PENINSULAR DURANTE
EL PERIODO ROMANO-REPUBLICANO

Aznalcóllar (Sevilla) entre 1908- 1919 ⁴⁶³⁵	3,92 grs.	19 mm.	1 h	----	TSH. Tesoro 15, nº 15. Nº en RSME: 45
Castillo de las Guardas (Sevilla) 1856 ⁴⁶³⁶	3,88 grs.	18 mm.	6 h	Buena	TSH. Tesoro 14, nº 58. Nº en M.A.P. Sevilla: 58 (números entre 1.980-7 a 1.980-113, sin individualizar los ejemplares)
Córdoba 1873 ó 1874 ⁴⁶³⁷	----	----	----	----	1 moneda. Mencionada por Francisco Mateos Gago
El Centenillo (Jaén) 1920 ⁴⁶³⁸	----	----	----	----	TSH. Tesoro 9, nº 313. Nº en NHRSM: 59
	----	----	----	----	TSH. Tesoro 9, nº 314. Nº en NHRSM: 59
	----	----	----	----	TSH. Tesoro 9, nº 315. Nº en NHRSM: 59
	----	----	----	----	TSH. Tesoro 9, nº 316. Nº en NHRSM: 59
	----	----	----	----	TSH. Tesoro 9, nº 317. Nº en NHRSM: 59
	----	----	----	----	TSH. Tesoro 9, nº 318. Nº en NHRSM: 59
	----	----	----	----	TSH. Tesoro 9, nº 319. Nº en NHRSM: 59
	----	----	----	----	TSH. Tesoro 9, nº 320. Nº en NHRSM: 59
	----	----	----	----	TSH. Tesoro 9, nº 321. Nº en NHRSM: 59
	----	----	----	----	TSH. Tesoro 9, nº 322. Nº en NHRSM: 59
	----	----	----	----	TSH. Tesoro 9, nº 323. Nº en NHRSM: 59
	----	----	----	----	TSH. Tesoro 9, nº 324. Nº en NHRSM: 59
	----	----	----	----	TSH. Tesoro 9, nº 325. Nº en NHRSM: 59
	----	----	----	----	TSH. Tesoro 9, nº 326. Nº en NHRSM: 59
----	----	----	----	TSH. Tesoro 9, nº 327. Nº en NHRSM: 59	
----	----	----	----	TSH. Tesoro 9, nº 328. Nº en NHRSM: 59	
El Centenillo (Jaén) Junio 1911 ⁴⁶³⁹	----	----	----	----	TSH. Tesoro 16, nº 32. Nº en NRRCC: 30
	----	----	----	----	TSH. Tesoro 16, nº 33. Nº en NRRCC: 30
Fuente de Cantos (Badajoz) Antes de 1955 ⁴⁶⁴⁰	3,70 grs.	19,7 mm.	6 h	Buena	TSH. Tesoro 39, nº 21. Nº en TDRRFC: 21. Nº en M.A.C. Bañolas: 227
	3,70 grs.	20,2 mm.	5 h	Buena	TSH. Tesoro 39, nº 22. Nº en TDRRFC: 22. Nº en M.A.C. Bañolas: 228
Idanha-a-Velha I (Portugal) ⁴⁶⁴¹	----	----	----	----	12 monedas. Nº en TIVDRIDA: 536-547

⁴⁶³⁴ Cf. S. DE LOS SANTOS GENER (1941), pp. 69-75 (THAP); F. CHAVES TRISTÁN (1996), pp. 105-119 (TSH).

⁴⁶³⁵ Cf. F. CHAVES TRISTÁN (1996), pp. 189-193 (TSH).

⁴⁶³⁶ Cf. J. HERNÁNDEZ DÍAZ, A. SANCHO CORBACHO y F. COLLANTES DE TERÁN (1943), pp. 309 y 313; F. FERNÁNDEZ y C. MARTÍN (1994), pp. 7-39; F. CHAVES TRISTÁN (1996), pp. 178-188 (TSH).

⁴⁶³⁷ Cf. F. CHAVES TRISTÁN (2005), pp. 43-44 (MRRRAH).

⁴⁶³⁸ Cf. H. W. SANDARS (1921), pp. 179-186 (NHRSM); F. CHAVES TRISTÁN (1996), pp. 120-126 (TSH).

⁴⁶³⁹ Cf. G. F. HILL y H. W. SANDARS (1912), pp. 63-69 (NRRCC); F. CHAVES TRISTÁN (1996), pp. 194-197 (TSH).

⁴⁶⁴⁰ Cf. J. CHINCHILLA (1982), pp. 97-126 (TDRRFC); F. CHAVES TRISTÁN (1996), pp. 383-413 (TSH).

La Oliva (Iznatoraf, Jaén) 1848 ⁴⁶⁴²	3,90 grs.	19,50 mm.	7 h	----	TSH. Tesoro 32, nº 9. Nº en MRRAH (Donación Benavides 1850 y Cat. Zóbel-Delgado): 236
La Oliva (Iznatoraf, Jaén) 1861 ⁴⁶⁴³	3,91 grs.	19 mm.	6 h	Buena, aunque sucia	TSH. Tesoro 24, nº 547. Mommsen, nº 15-T (Mommsen marca "Clase prima (P), seconda (S),..."). Nº en MRRAH: 547-O
	3,84 grs.	20 mm.	7 h	----	TSH. Tesoro 24, nº 548. Mommsen, nº 15-T (Mommsen marca "Clase prima (P), seconda (S),..."). Nº en MRRAH: 548-O
	3,87 grs.	20 mm.	7 h	----	TSH. Tesoro 24, nº 549. Mommsen, nº 15-T (Mommsen marca "Clase prima (P), seconda (S),..."). Nº en MRRAH: 549-O
	3,85 grs.	19,2 mm.	7 h	Buena	TSH. Tesoro 24, nº 550. Mommsen, nº 15-T (Mommsen marca "Clase prima (P), seconda (S),..."). Nº en MRRAH: 550-O
	3,85 grs.	20 mm.	5 h	Buena	TSH. Tesoro 24, nº 551. Mommsen, nº 15-T (Mommsen marca "Clase prima (P), seconda (S),..."). Nº en MRRAH: 551-O
	3,86 grs.	20 mm.	6 h	----	TSH. Tesoro 24, nº 552. Mommsen, nº 15-T (Mommsen marca "Clase prima (P), seconda (S),..."). Nº en MRRAH: 552-O
	3,85 grs.	19 mm.	7 h	Buena	TSH. Tesoro 24, nº 553. Mommsen, nº 15-T (Mommsen marca "Clase prima (P), seconda (S),..."). Nº en MRRAH: 553-O
	3,04 grs.	18,5 mm.	8 h	Buena	TSH. Tesoro 24, nº 554. Mommsen, nº 15-T (Mommsen marca "Clase prima (P), seconda (S),..."). Nº en MRRAH: 554-O
	3,93 grs.	20 mm.	6 h	----	TSH. Tesoro 24, nº 555. Mommsen, nº 15-T (Mommsen marca "Clase prima (P), seconda (S),..."). Nº en MRRAH: 555-O
	3,89 grs.	20 mm.	12 h	Buena	TSH. Tesoro 24, nº 556. Mommsen, nº 15-T (Mommsen marca "Clase prima (P), seconda (S),..."). Nº en MRRAH: 556-O
3,88 grs.	21 mm.	2 h	Buena, aunque sucia	TSH. Tesoro 24, nº 557. Mommsen, nº 15-T (Mommsen marca "Clase prima (P), seconda (S),..."). Nº en MRRAH: 557-O	
Marrubiales de Córdoba (Córdoba) 1916 ⁴⁶⁴⁴	3,90 grs.	----	----	----	TSH. Tesoro 7, nº 139. Nº en FORS: 139
Orce (Granada) 1940 ⁴⁶⁴⁵	3,85 grs.	----	----	----	TSH. Tesoro 27, nº 21. Nº en TDROG: 27 (con clasificación Sydenham errónea)
Santa Elena (Jaén) 1903 ⁴⁶⁴⁶	----	----	----	----	TSH. Tesoro 18, nº 279
	----	----	----	----	TSH. Tesoro 18, nº 280
	----	----	----	----	TSH. Tesoro 18, nº 281
	----	----	----	----	TSH. Tesoro 18, nº 282
Torre de Juan Abad (Ciudad Real)	3,94 grs.	20 mm.	7 h	----	TSH. Tesoro 12, nº 215. Nº en TDRRTJA: 213. Nº en HTRRM: 521

⁴⁶⁴¹ Cf. COIN HOARDS III (1977), p. 54; L. VILLARONGA I GARRIGA (1980a), pp. 103-117; C. BLÁZQUEZ CERRATO (1987-1988), pp. 105-142, nº 52; L. VILLARONGA I GARRIGA (1993), nº 60; P. P. RIPOLLÈS ALEGRE y M. M. LLORENS (2002), p. 515.

⁴⁶⁴² Cf. F. CHAVES TRISTÁN (1996), pp. 366-368 (TSH); F. CHAVES TRISTÁN (2005), pp. 33-38 (MRRAH).

⁴⁶⁴³ Cf. TH. MOMMSEN (1863), pp. 15 y ss.; F. CHAVES TRISTÁN (1996), pp. 244-340 (TSH); F. CHAVES TRISTÁN (2005), pp. 33-38 y 163-247 (MRRAH).

⁴⁶⁴⁴ Cf. M. H. CRAWFORD (1969a), pp. 79-93 (FORS); F. CHAVES TRISTÁN (1996), pp. 93-104 (TSH).

⁴⁶⁴⁵ Cf. F. MATEU Y LLOPIS (1958b), pp. 173-191, nº 975; G. NIETO (1959), pp. 843-848 (TDROG); M. H. CRAWFORD (1969b), nº 211; F. CHAVES TRISTÁN (1996), pp. 355-361 (TSH).

⁴⁶⁴⁶ Cf. F. CHAVES TRISTÁN (1996), pp. 207-213 (TSH).

LA CIRCULACIÓN MONETARIA EN EL SUR PENINSULAR DURANTE
EL PERIODO ROMANO-REPUBLICANO

1934 ⁴⁶⁴⁷	3,88 grs.	20,5 mm.	6 h	Regular	TSH. Tesoro 12, nº 216. Nº en TDRRTJA: 214. Nº en HTRRM: 522
	3,93 grs.	17 mm.	6 h	----	TSH. Tesoro 12, nº 217. Nº en TDRRTJA: 215. Nº en HTRRM: 523
	3,87 grs.	20,5 mm.	6 h	Buena	TSH. Tesoro 12, nº 218. Nº en TDRRTJA: 216. Nº en HTRRM: 524
	3,9 grs.	21 mm.	6 h	----	TSH. Tesoro 12, nº 219. Nº en TDRRTJA: 217. Nº en HTRRM: 525
	2,74 grs.	19 mm.	8 h	Regular. Denario forrado	TSH. Tesoro 12, nº 220. Nº en TDRRTJA: 218. Nº en HTRRM: 526
Torres o Cazlona (Jaén) 1618 ⁴⁶⁴⁸	----	----	----	----	TSH. Tesoro 11, nº 63
Valdesalor (Cáceres) ⁴⁶⁴⁹	4 grs.	20,60 mm.	----	----	Nº en DV: 36
	3,90 grs.	20 mm.	----	----	Nº en DV: 39
Villa del Río (Córdoba) 1874 ⁴⁶⁵⁰	----	----	----	----	TSH. Tesoro 28. 22 monedas de <i>M. VARGV</i> o <i>CN. DOMIT</i> (RRC. 261/1)

Excavaciones

Anv. Cabeza galeada de *Roma* a derecha; detrás, *M·VARG* hacia abajo; delante, debajo de la barbilla, signo de valor *XVI*. Gráfica de puntos.

Rev. Júpiter en cuadriga a derecha, con rama de laurel en la mano izquierda y látigo en la derecha; en exergo, *ROMA*. Gráfica lineal.

Ref.: *RRC. 257/1*; Sydenham 507. *Roma*.

Procedencia	Peso	Módulo	Posición cuño	Conservación	Nº de Referencia-Inventario-Museo- Colección y otros datos de interés
Cáceres el Viejo ⁴⁶⁵¹	----	----	----	----	Nº en CVSLS: 19. AA 1927, p. 13. Nº en PACCRV: 13. Paradero desconocido
Castillejo de la Orden (Alcántara, Cáceres) ⁴⁶⁵²	----	----	----	Regular	Nº en Alcántara: 8

Esporádicos

Anv. Cabeza galeada de *Roma* a derecha; detrás, *M·VARG* hacia abajo; delante, debajo de la barbilla, signo de valor *XVI*. Gráfica de puntos.

Rev. Júpiter en cuadriga a derecha, con rama de laurel en la mano izquierda y látigo en la derecha; en exergo, *ROMA*. Gráfica lineal.

Ref.: *RRC. 257/1*; Sydenham 507. *Roma*.

⁴⁶⁴⁷ Cf. C. M. RIVERO y F. MATEU Y LLOPIS (1935), pp. 28 y ss. (HTRRM); J. M. VIDAL BARDÁN (1982), pp. 79-96 (TDRRTJA); F. CHAVES TRISTÁN (1996), pp. 138-176 (TSH).

⁴⁶⁴⁸ Cf. F. CHAVES TRISTÁN (1996), pp. 130-137 (TSH).

⁴⁶⁴⁹ Cf. C. CALLEJO SERRANO (1965a), pp. 39-69 (DV); H. J. HILDEBRANT (1979), pp. 113-135; C. BLÁZQUEZ CERRATO (2002a), pp. 52-56.

⁴⁶⁵⁰ Cf. F. CHAVES TRISTÁN (1996), p. 362 (TSH); F. CHAVES TRISTÁN (2005), pp. 43-46 (MRRRAH).

⁴⁶⁵¹ Cf. A. SCHULTEN (1928), pp. 12 y ss. (AA 1927); A. SCHULTEN (1930), pp. 54 y ss. (AA 1928); A. SCHULTEN (1932), pp. 346 y ss. (AA 1930); M. BELTRÁN LLORIS (1973-1974), pp. 255-310 (PACCRV); H. J. HILDEBRANT (1994), pp. 257-297 (CVSLS); C. BLÁZQUEZ CERRATO (2002a), pp. 60-68.

⁴⁶⁵² Cf. R. LÓPEZ MELERO, J. L. SANCHEZ ABAL y S. GARCÍA JIMÉNEZ (1984), pp. 265-323; S. GARCÍA JIMÉNEZ (1989), pp. 139-142; C. BLÁZQUEZ CERRATO (1992), pp. 59-61; C. BLÁZQUEZ CERRATO (2002a), pp. 69-70.

Procedencia	Peso	Módulo	Posición cuño	Conservación	Nº de Referencia-Inventario-Museo- Colección y otros datos de interés
Almería ⁴⁶⁵³	3,78 grs.	20,4 mm.	7 h	Regular	Nº en MHRDMAA: II.27. Nº en M.A.P. Almería: 53.947

Museos

Anv. Cabeza galeada de *Roma* a derecha; detrás, *M·VARG* hacia abajo; delante, debajo de la barbilla, signo de valor *XVI*. Gráfica de puntos.

Rev. Júpiter en cuadriga a derecha, con rama de laurel en la mano izquierda y látigo en la derecha; en exergo, *ROMA*. Gráfica lineal.

Ref.: *RRC*. 257/1; Sydenham 507. *Roma*.

Procedencia	Peso	Módulo	Posición cuño	Conservación	Nº de Referencia-Inventario-Museo- Colección y otros datos de interés
Museo Arqueológico de Badajoz ⁴⁶⁵⁴	----	----	----	----	Nº en DCRMAB: 66

Triens de M. VARGV

Museos

Anv. Cabeza galeada de Minerva a derecha; detrás, signo de valor

Rev. Proa de nave a derecha; encima, *M·VARG*; delante, signo de valor; debajo, *ROMA*.

Ref.: *RRC*. 257/3; Sydenham 508 a. *Roma*.

Procedencia	Peso	Módulo	Posición cuño	Conservación	Nº de Referencia-Inventario-Museo- Colección y otros datos de interés
Museo Arqueológico y Etnológico de Granada ⁴⁶⁵⁵	4,4 grs.	20 mm.	2 h	----	Nº en MRMAG: 80. Nº en M.A.P. Granada: 622

129 a. C.

Denarios de SEX. IVLI CAISAR

Tesorillos

Anv. Cabeza galeada de *Roma* a derecha; detrás, ancla; delante, debajo de la barbilla, signo de valor *XVI*. Gráfica de puntos.

⁴⁶⁵³ Cf. M. D. MOLINA GARRIDO (1986) (MHRDMAA).

⁴⁶⁵⁴ Cf. O. GIL FARRÉS (1946-1947), pp. 32-36 (DCRMAB); C. BLÁZQUEZ CERRATO (2002a), pp. 83-86.

⁴⁶⁵⁵ Cf. M. A. MARÍN DÍAZ y A. PADILLA ARROBA (1999), pp. 359-386 (MRMAG).

LA CIRCULACIÓN MONETARIA EN EL SUR PENINSULAR DURANTE
EL PERIODO ROMANO-REPUBLICANO

Rev. Venus conduciendo biga a derecha; detrás, Cupido coronándola; debajo de las patas de los caballos, *SEX·IVLI*; en exergo, *CAISAR*. Gráfica lineal.

Ref.: *RRC*. 258/1; Sydenham 476. *Roma*.

Procedencia	Peso	Módulo	Posición cuño	Conservación	Nº de Referencia-Inventario-Museo- Colección y otros datos de interés
Almadenejos (Ciudad Real) 1976 ⁴⁶⁵⁶	3,82 grs.	18 mm.	8 h	----	TSH. Tesoro 26, nº 40. Nº en HDACR: 40
Almadenes de Pozoblanco (Córdoba) 1925 ⁴⁶⁵⁷	3,59 grs.	19 mm.	2 h	----	TSH. Tesoro 8, Lote I a, nº 56. Nº en M.A.P. Córdoba: 5.355. Nº en THAP: 42
Idanha-a-Velha I (Portugal) ⁴⁶⁵⁸	----	----	----	----	2 monedas. Nº en TIVDRIDA: 548-549
La Oliva (Iznatoraf, Jaén) 1861 ⁴⁶⁵⁹	3,93 grs.	17,3 mm.	6 h	Buena	TSH. Tesoro 24, nº 558. Mommsen, nº 26-T (Mommsen marca "Clase prima (P), seconda (S),..."). Nº en MRRAH: 558-O
Santa Elena (Jaén) 1903 ⁴⁶⁶⁰	----	----	----	----	TSH. Tesoro 18, nº 284
	----	----	----	----	TSH. Tesoro 18, nº 285
	----	----	----	----	TSH. Tesoro 18, nº 286

Museos

Anv. Cabeza galeada de *Roma* a derecha; detrás, ancla; delante, debajo de la barbilla, signo de valor *XVI*. Gráfica de puntos.

Rev. Venus con riendas en biga a derecha; detrás, Cupido coronándola; debajo de las patas de los caballos, *SEX·IVLI*; en exergo, *CAISAR*. Gráfica lineal.

Ref.: *RRC*. 258/1; Sydenham 476. *Roma*.

Procedencia	Peso	Módulo	Posición cuño	Conservación	Nº de Referencia-Inventario-Museo- Colección y otros datos de interés
Museo Arqueológico de Badajoz ⁴⁶⁶¹	----	----	----	----	Nº en DCRMAB: 34

Denarios de Q. PILIPVS

Tesorillos

Anv. Cabeza galeada de *Roma* a derecha; detrás, signo de valor *XVI*. Gráfica de puntos.

Rev. Jinete macedónico lancero a derecha; detrás, yelmo macedónico; debajo, *Q·PILIPVS*; en exergo, *ROMA*. Gráfica de puntos.

⁴⁶⁵⁶ Cf. A. CANTO GARCÍA (1987), pp. 293-317 (HDACR); F. CHAVES TRISTÁN (1996), pp. 344-354 (TSH).

⁴⁶⁵⁷ Cf. S. DE LOS SANTOS GENER (1941), pp. 69-75 (THAP); F. CHAVES TRISTÁN (1996), pp. 105-119 (TSH).

⁴⁶⁵⁸ Cf. COIN HOARDS III (1977), p. 54; L. VILLARONGA I GARRIGA (1980a), pp. 103-117; C. BLÁZQUEZ CERRATO (1987-1988), pp. 105-142, nº 52; L. VILLARONGA I GARRIGA (1993), nº 60; P. P. RIPOLLÈS ALEGRE y M. M. LLORENS (2002), p. 515.

⁴⁶⁵⁹ Cf. TH. MOMMSEN (1863), pp. 15 y ss.; F. CHAVES TRISTÁN (1996), pp. 244-340 (TSH); F. CHAVES TRISTÁN (2005), pp. 33-38 y 163-247 (MRRAH).

⁴⁶⁶⁰ Cf. F. CHAVES TRISTÁN (1996), pp. 207-213 (TSH).

⁴⁶⁶¹ Cf. O. GIL FARRÉS (1946-1947), pp. 32-36 (DCRMAB); C. BLÁZQUEZ CERRATO (2002a), pp. 83-86.

Ref.: RRC. 259/1; Sydenham 477. Roma.

Procedencia	Peso	Módulo	Posición cuño	Conservación	Nº de Referencia-Inventario-Museo- Colección y otros datos de interés
Alcalá del Río (Sevilla) 1979 ⁴⁶⁶²	3,9 grs.	18 mm.	11 h	Buena	TSH. Tesoro 6, nº 71
Almadenejos (Ciudad Real) 1976 ⁴⁶⁶³	3,90 grs.	17 mm.	1 h	----	TSH. Tesoro 26, nº 41. Nº en HDACR: 41
	3,79 grs.	12 mm.	7 h	----	TSH. Tesoro 26, nº 42. Nº en HDACR: 42
Almadenes de Pozoblanco (Córdoba) 1925 ⁴⁶⁶⁴	3,9 grs.	17 mm.	12 h	----	TSH. Tesoro 8, Lote I a, nº 57. Nº en M.A.P. Córdoba: 5.278. Nº en THAP: 62
<i>Castulo</i> (Linares, Jaén) 1978 ⁴⁶⁶⁵	3,87 grs.	----	1 h	----	TSH. Tesoro 23, nº 27. Nº en HDRC: 27
Citania de Sanfins (Porto, Portugal) 1950 ⁴⁶⁶⁶	3,85 grs.	----	----	----	Nº en DMAE: 13
Cogollos de Guadix (Granada) 1958 ⁴⁶⁶⁷	3,78 grs.	17,5 mm.	2 h	----	TSH. Tesoro 17, nº 49. Nº en M.A.P. Granada: 7.047
El Centenillo (Jaén) 1920 ⁴⁶⁶⁸	----	----	----	----	TSH. Tesoro 9, nº 329. Nº en NHRSM: 69
	----	----	----	----	TSH. Tesoro 9, nº 330. Nº en NHRSM: 69
	----	----	----	----	TSH. Tesoro 9, nº 331. Nº en NHRSM: 69
	----	----	----	----	TSH. Tesoro 9, nº 332. Nº en NHRSM: 69
	----	----	----	----	TSH. Tesoro 9, nº 333. Nº en NHRSM: 69
El Centenillo (Jaén) Junio 1911 ⁴⁶⁶⁹	----	----	----	----	TSH. Tesoro 16, nº 34. Nº en NRRCC: 36
Fuente de Cantos (Badajoz) Antes de 1955 ⁴⁶⁷⁰	3,73 grs.	18,3 mm.	12 h	Buena	TSH. Tesoro 39, nº 23. Nº en TDRRFC: 23. Nº en M.A.C. Bañolas: 229
Idanha-a-Velha I (Portugal) ⁴⁶⁷¹	----	----	----	----	7 monedas. Nº en TIVDRIDA: 550-556
La Oliva (Iznatoraf, Jaén) 1861 ⁴⁶⁷²	4,06 grs.	17,9 mm.	3 h	Buena	TSH. Tesoro 24, nº 559. Mommsen, nº 27-T (Mommsen marca "Clase prima (P), seconda (S),..."). Nº en MRRAH: 559-O

⁴⁶⁶² Cf. F. CHAVES TRISTÁN (1996), pp. 79-92 (TSH).

⁴⁶⁶³ Cf. A. CANTO GARCÍA (1987), pp. 293-317 (HDACR); F. CHAVES TRISTÁN (1996), pp. 344-354 (TSH).

⁴⁶⁶⁴ Cf. S. DE LOS SANTOS GENER (1941), pp. 69-75 (THAP); F. CHAVES TRISTÁN (1996), pp. 105-119 (TSH).

⁴⁶⁶⁵ Cf. E. COLLANTES PÉREZ-ARDÁ (1978), pp. 19-24 (HDRC); F. CHAVES TRISTÁN (1996), pp. 238-243 (TSH).

⁴⁶⁶⁶ Cf. M. CASTRO HIPÓLITO (1960-1961), p. 42, nº 50; M. H. CRAWFORD (1969b), nº 463; R. M. S. CENTENO (1987), pp. 50-53; C. BLÁZQUEZ CERRATO (1992), pp. 25-35 (DMAE).

⁴⁶⁶⁷ Cf. A. MENDOZA EGUARAS (1978), pp. 25-52; F. CHAVES TRISTÁN (1996), pp. 198-206 (TSH); A. PADILLA ARROBA. y M. A. MARÍN DÍAZ (2000b), pp. 39-75.

⁴⁶⁶⁸ Cf. H. W. SANDARS (1921), pp. 179-186 (NHRSM); F. CHAVES TRISTÁN (1996), pp. 120-126 (TSH).

⁴⁶⁶⁹ Cf. G. F. HILL y H. W. SANDARS (1912), pp. 63-69 (NRRCC); F. CHAVES TRISTÁN (1996), pp. 194-197 (TSH).

⁴⁶⁷⁰ Cf. J. CHINCHILLA (1982), pp. 97-126 (TDRRFC); F. CHAVES TRISTÁN (1996), pp. 383-413 (TSH).

⁴⁶⁷¹ Cf. COIN HOARDS III (1977), p. 54; L. VILLARONGA I GARRIGA (1980a), pp. 103-117; C. BLÁZQUEZ CERRATO (1987-1988), pp. 105-142, nº 52; L. VILLARONGA I GARRIGA (1993), nº 60; P. P. RIPOLLÈS ALEGRE y M. M. LLORENS (2002), p. 515.

⁴⁶⁷² Cf. TH. MOMMSEN (1863), pp. 15 y ss.; F. CHAVES TRISTÁN (1996), pp. 244-340 (TSH); F. CHAVES TRISTÁN (2005), pp. 33-38 y 163-247 (MRRAH).

LA CIRCULACIÓN MONETARIA EN EL SUR PENINSULAR DURANTE
EL PERIODO ROMANO-REPUBLICANO

	4,00 grs.	17 mm.	12 h	Buena	TSH. Tesoro 24, nº 560. Mommsen, nº 27-T (Mommsen marca "Clase prima (P), seconda (S),..."). Nº en MRRRAH: 560-O
	3,81 grs.	18 mm.	12 h	Buena	TSH. Tesoro 24, nº 561. Mommsen, nº 27-T (Mommsen marca "Clase prima (P), seconda (S),..."). Nº en MRRRAH: 561-O
	3,90 grs.	18 mm.	5 h	----	TSH. Tesoro 24, nº 562. Mommsen, nº 27-T (Mommsen marca "Clase prima (P), seconda (S),..."). Nº en MRRRAH: 562-O
	3,91 grs.	18 mm.	2 h	Buena	TSH. Tesoro 24, nº 563. Mommsen, nº 27-T (Mommsen marca "Clase prima (P), seconda (S),..."). Nº en MRRRAH: 563-O
	3,90 grs.	18 mm.	2 h	Buena, aunque sucia	TSH. Tesoro 24, nº 564. Mommsen, nº 27-T (Mommsen marca "Clase prima (P), seconda (S),..."). Nº en MRRRAH: 564-O
	3,94 grs.	18,5 mm.	3 h	Buena	TSH. Tesoro 24, nº 565. Mommsen, nº 27-T (Mommsen marca "Clase prima (P), seconda (S),..."). Nº en MRRRAH: 565-O
	3,91 grs.	18 mm.	2 h	Regular	TSH. Tesoro 24, nº 566. Mommsen, nº 27-T (Mommsen marca "Clase prima (P), seconda (S),..."). Nº en MRRRAH: 566-O
	3,85 grs.	18 mm.	1 h	Buena, aunque sucia	TSH. Tesoro 24, nº 567. Mommsen, nº 27-T (Mommsen marca "Clase prima (P), seconda (S),..."). Nº en MRRRAH: 567-O
	3,91 grs.	17,5 mm.	3 h	----	TSH. Tesoro 24, nº 568. Mommsen, nº 27-T (Mommsen marca "Clase prima (P), seconda (S),..."). Nº en MRRRAH: 568-O
	3,80 grs.	17 mm.	1 h	Buena, aunque sucia	TSH. Tesoro 24, nº 569. Mommsen, nº 27-T (Mommsen marca "Clase prima (P), seconda (S),..."). Nº en MRRRAH: 569-O
	3,89 grs.	17 mm.	11 h	Regular	TSH. Tesoro 24, nº 570. Mommsen, nº 27-T (Mommsen marca "Clase prima (P), seconda (S),..."). Nº en MRRRAH: 570-O
	3,57 grs.	17 mm.	1 h	----	TSH. Tesoro 24, nº 571. Mommsen, nº 27-T (Mommsen marca "Clase prima (P), seconda (S),..."). Nº en MRRRAH: 571-O
	3,72 grs.	17 mm.	2 h	----	TSH. Tesoro 24, nº 572. Mommsen, nº 27-T (Mommsen marca "Clase prima (P), seconda (S),..."). Nº en MRRRAH: 572-O
	3,90 grs.	18 mm.	10 h	Buena	TSH. Tesoro 24, nº 573. Mommsen, nº 27-T (Mommsen marca "Clase prima (P), seconda (S),..."). Nº en MRRRAH: 573-O
Orce (Granada) 1940 ⁴⁶⁷³	3,93 grs.	----	----	----	TSH. Tesoro 27, nº 22. Nº en TDROG: 19 (con clasificación Sydenham errónea)
Puebla de los Infantes I (Sevilla) 1985 ⁴⁶⁷⁴	2,6 grs.	17 mm.	3 h	Mala. Quemada	TSH. Tesoro 19, nº 107. Nº en CPI: 107
Santa Elena (Jaén) 1903 ⁴⁶⁷⁵	----	----	----	----	TSH. Tesoro 18, nº 287
	----	----	----	----	TSH. Tesoro 18, nº 288
	----	----	----	----	TSH. Tesoro 18, nº 289
	----	----	----	----	TSH. Tesoro 18, nº 290
	----	----	----	----	TSH. Tesoro 18, nº 291
	----	----	----	----	TSH. Tesoro 18, nº 292
	----	----	----	----	TSH. Tesoro 18, nº 293
Santana da Carnota (Alenquer, Portugal) ⁴⁶⁷⁶	3,840 grs.	----	2 h	----	Nº en RSSC: 20. Museo Nacional de Arqueología e Etnología, Belem (Lisboa)

⁴⁶⁷³ Cf. F. MATEU Y LLOPIS (1958b), pp. 173-191, nº 975; G. NIETO (1959), pp. 843-848 (TDROG); M. H. CRAWFORD (1969b), nº 211; F. CHAVES TRISTÁN (1996), pp. 355-361 (TSH).

⁴⁶⁷⁴ Cf. F. CHAVES TRISTÁN (1988), pp. 133-168 (CPI); F. CHAVES TRISTÁN (1996), pp. 214-229 (TSH).

⁴⁶⁷⁵ Cf. F. CHAVES TRISTÁN (1996), pp. 207-213 (TSH).

⁴⁶⁷⁶ Cf. J. R. VIEGAS y R. PARREIRA (1984), pp. 79-91+ Lám 11-17 (RSSC).

Sierra Capitán (Almogía, Málaga) ⁴⁶⁷⁷	3,86 grs.	16 mm.	12 h	Aceptable conservación, con algo de desgaste en ambas superficies, especialmente en la leyenda del reverso	Nº en TDRSC: 3. Colección particular
Torre de Juan Abad (Ciudad Real) 1934 ⁴⁶⁷⁸	3,99 grs.	17 mm.	12 h	Buena	TSH. Tesoro 12, nº 221. Nº en TDRRTJA: 222. Nº en HTRRM: 624
	3,84 grs.	17 mm.	2 h	---	TSH. Tesoro 12, nº 222. Nº en TDRRTJA: 223. Nº en HTRRM: 625
	3,3 grs.	17 mm.	7 h	---	TSH. Tesoro 12, nº 223. Nº en TDRRTJA: 224. Nº en HTRRM: 626
Torres o Cazlona (Jaén) 1618 ⁴⁶⁷⁹	---	---	---	---	TSH. Tesoro 11, nº 64
Villa del Río (Córdoba) 1874 ⁴⁶⁸⁰	---	---	---	---	TSH. Tesoro 28. 3 monedas
Villanueva de Córdoba (Córdoba) 1958 ⁴⁶⁸¹	3,94 grs.	18 mm.	7 h	Regular	TSH. Tesoro 5, nº 21. Nº en M.A.P. Córdoba: 27.239

Esporádicos

Anv. Cabeza galeada de *Roma* a derecha; detrás, signo de valor *XVI*. Gráfica de puntos.
Rev. Jinete macedónico lancero a derecha; detrás, yelmo macedónico; debajo,
Q·PILIPVS; en exergo, *ROMA*. Gráfica de puntos.
Ref.: *RRC*. 259/1; Sydenham 477. *Roma*.

Procedencia	Peso	Módulo	Posición cuño	Conservación	Nº de Referencia-Inventario-Museo- Colección y otros datos de interés
Tamurejo (Badajoz) ⁴⁶⁸²	---	---	---	---	1 moneda

Museos

Anv. Cabeza galeada de *Roma* a derecha; detrás, signo de valor *XVI*. Gráfica de puntos.
Rev. Jinete macedónico lancero a derecha; detrás, yelmo macedónico; debajo,
Q·PILIPVS; en exergo, *ROMA*. Gráfica de puntos.
Ref.: *RRC*. 259/1; Sydenham 477. *Roma*.

Procedencia	Peso	Módulo	Posición cuño	Conservación	Nº de Referencia-Inventario-Museo- Colección y otros datos de interés
Museo Arqueológico de Badajoz ⁴⁶⁸³	---	---	---	---	Nº en DCRMAB: 45

⁴⁶⁷⁷ Cf. A. PADILLA ARROBA y A. R. HINOJOSA PAREJA (1997), pp. 679-703 (TDRSC).

⁴⁶⁷⁸ Cf. C. M. RIVERO y F. MATEU Y LLOPIS (1935), pp. 28 y ss. (HTRRM); J. M. VIDAL BARDÁN (1982), pp. 79-96 (TDRRTJA); F. CHAVES TRISTÁN (1996), pp. 138-176 (TSH).

⁴⁶⁷⁹ Cf. F. CHAVES TRISTÁN (1996), pp. 130-137 (TSH).

⁴⁶⁸⁰ Cf. F. CHAVES TRISTÁN (1996), p. 362 (TSH); F. CHAVES TRISTÁN (2005), pp. 43-46 (MRRRAH).

⁴⁶⁸¹ Cf. F. CHAVES TRISTÁN (1996), pp. 66-78 (TSH).

⁴⁶⁸² Cf. F. MATEU Y LLOPIS (1945-1946), p. 261, nº 165; C. BLÁZQUEZ CERRATO (2002a), p. 152.

128 a. C.

Denarios de T. CLOVLI

Tesorillos

Anv. Cabeza galeada de *Roma* a derecha; detrás, corona de laurel; debajo, *ROMA*. Gráfica de puntos.

Rev. Victoria en biga con los caballos levantados a derecha; debajo de las patas de los caballos, espiga de trigo; en exergo, *T·CLOVLI*. Gráfica lineal.

Ref.: *RRC*. 260/1; Sydenham 516. *Roma*.

Procedencia	Peso	Módulo	Posición cuño	Conservación	Nº de Referencia-Inventario-Museo- Colección y otros datos de interés
Alcalá del Río (Sevilla) 1979 ⁴⁶⁸⁴	3,9 grs.	20 mm.	4 h	Buena	TSH. Tesoro 6, nº 72
Almadenejos (Ciudad Real) 1976 ⁴⁶⁸⁵	3,85 grs.	20 mm.	6 h	----	TSH. Tesoro 26, nº 43. Nº en HDACR: 43
Almadenes de Pozoblanco (Córdoba) 1925 ⁴⁶⁸⁶	3,91 grs.	20 mm.	10 h	Regular	TSH. Tesoro 8, Lote I a, nº 58. Nº en M.A.P. Córdoba: 5.288. Nº en THAP: 72
	3,93 grs.	20 mm.	3 h	----	TSH. Tesoro 8, Lote I a, nº 59. Nº en M.A.P. Córdoba: 5.287. Nº en THAP: -
Aznalcóllar (Sevilla) entre 1908- 1919? ⁴⁶⁸⁷	3,91 grs.	21 mm.	12 h	----	TSH. Tesoro 15, nº 16. Nº en RSME: 46
Castillo de las Guardas (Sevilla) 1856 ⁴⁶⁸⁸	3,90 grs.	18 mm.	5 h	Buena	TSH. Tesoro 14, nº 59. Nº en M.A.P. Sevilla: 59 (números entre 1.980-7 a 1.980-113, sin individualizar los ejemplares)
	3,86 grs.	20 mm.	5 h	Buena	TSH. Tesoro 14, nº 60. Nº en M.A.P. Sevilla: 60 (números entre 1.980-7 a 1.980-113, sin individualizar los ejemplares)
Chiclana de Segura (Jaén) 1972 ⁴⁶⁸⁹	3,87 grs.	19,5 mm.	11 h	Buena	TSH. Tesoro 3, nº 14. Nº en M.A.P. Jaén: 00249. Nº en TPCHS: 14
Cogollos de Guadix (Granada) 1958 ⁴⁶⁹⁰	3,92 grs.	20 mm.	4 h	Buena	TSH. Tesoro 17, nº 50. Nº en M.A.P. Granada: 7.034
	3,97 grs.	19 mm.	7 h	Buena	TSH. Tesoro 17, nº 51. Nº en M.A.P. Granada: 7.035
	3,94 grs.	20 mm.	4 h	----	TSH. Tesoro 17, nº 52. Nº en M.A.P. Granada: 7.033

⁴⁶⁸³ Cf. O. GIL FARRÉS (1946-1947), pp. 32-36 (DCRMAB); C. BLÁZQUEZ CERRATO (2002a), pp. 83-86.

⁴⁶⁸⁴ Cf. F. CHAVES TRISTÁN (1996), pp. 79-92 (TSH).

⁴⁶⁸⁵ Cf. A. CANTO GARCÍA (1987), pp. 293-317 (HDACR); F. CHAVES TRISTÁN (1996), pp. 344-354 (TSH).

⁴⁶⁸⁶ Cf. S. DE LOS SANTOS GENER (1941), pp. 69-75 (THAP); F. CHAVES TRISTÁN (1996), pp. 105-119 (TSH).

⁴⁶⁸⁷ Cf. F. CHAVES TRISTÁN (1996), pp. 189-193 (TSH).

⁴⁶⁸⁸ Cf. J. HERNÁNDEZ DÍAZ, A. SANCHO CORBACHO y F. COLLANTES DE TERÁN (1943), pp. 309 y 313; F. FERNÁNDEZ y C. MARTÍN (1994), pp. 7-39; F. CHAVES TRISTÁN (1996), pp. 178-188 (TSH).

⁴⁶⁸⁹ Cf. L. AVELLÁ y P. RODRÍGUEZ (1983), pp. 23-41 (TPCHS); F. CHAVES TRISTÁN (1996), pp. 58-60 (TSH).

⁴⁶⁹⁰ Cf. A. MENDOZA EGUARAS (1978), pp. 25-52; F. CHAVES TRISTÁN (1996), pp. 198-206 (TSH); A. PADILLA ARROBA. y M. A. MARÍN DÍAZ (2000b), pp. 39-75.

Córdoba 1873 ó 1874 ⁴⁶⁹¹	----	----	----	----	1 moneda. Mencionada por Francisco Mateos Gago y por D. Jacobo Zóbel de Zangróniz
El Centenillo (Jaén) 1920 ⁴⁶⁹²	----	----	----	----	TSH. Tesoro 9, nº 334. Nº en NHRSM: 70
	----	----	----	----	TSH. Tesoro 9, nº 335. Nº en NHRSM: 70
	----	----	----	----	TSH. Tesoro 9, nº 336. Nº en NHRSM: 70
	----	----	----	----	TSH. Tesoro 9, nº 337. Nº en NHRSM: 70
El Centenillo (Jaén) Junio 1911 ⁴⁶⁹³	----	----	----	----	TSH. Tesoro 16, nº 35. Nº en NRRCC: 33
	----	----	----	----	TSH. Tesoro 16, nº 36. Nº en NRRCC: 33
Fuente de Cantos (Badajoz) Antes de 1955 ⁴⁶⁹⁴	3,69 grs.	19 mm.	9 h	Buena	TSH. Tesoro 39, nº 24. Nº en TDRRFC: 24. Nº en M.A.C. Bañolas: 230
	3,80 grs.	20,9 mm.	4 h	Buena	TSH. Tesoro 39, nº 25. Nº en TDRRFC: 25. Nº en M.A.C. Bañolas: 231
Idanha-a-Velha I (Portugal) ⁴⁶⁹⁵	----	----	----	----	16 monedas. Nº en TIVDRIDA: 557-572
La Oliva (Iznatoraf, Jaén) 1848 ⁴⁶⁹⁶	3,79 grs.	17 mm.	7 h	----	TSH. Tesoro 32, nº 10. Nº en MRRAH (Donación Benavides 1850 y Cat. Zóbel-Delgado): 257
La Oliva (Iznatoraf, Jaén) 1861 ⁴⁶⁹⁷	3,83 grs.	19,6 mm.	2 h	Regular	TSH. Tesoro 24, nº 574. Mommsen, nº 16-T (Mommsen marca "Clase prima (P), seconda (S),..."). Nº en MRRAH: 574-O
	3,88 grs.	19,5 mm.	7 h	Sucia	TSH. Tesoro 24, nº 575. Mommsen, nº 16-T (Mommsen marca "Clase prima (P), seconda (S),..."). Nº en MRRAH: 575-O
	3,87 grs.	20 mm.	11 h	----	TSH. Tesoro 24, nº 576. Mommsen, nº 16-T (Mommsen marca "Clase prima (P), seconda (S),..."). Nº en MRRAH: 576-O
	3,91 grs.	19,2 mm.	2 h	Buena	TSH. Tesoro 24, nº 577. Mommsen, nº 16-T (Mommsen marca "Clase prima (P), seconda (S),..."). Nº en MRRAH: 577-O
	3,91 grs.	19,8 mm.	11 h	Buena, aunque sucia	TSH. Tesoro 24, nº 578. Mommsen, nº 16-T (Mommsen marca "Clase prima (P), seconda (S),..."). Nº en MRRAH: 578-O
	3,91 grs.	19,6 mm.	2 h	Buena	TSH. Tesoro 24, nº 579. Mommsen, nº 16-T (Mommsen marca "Clase prima (P), seconda (S),..."). Nº en MRRAH: 579-O
	3,94 grs.	20 mm.	8 h	Buena	TSH. Tesoro 24, nº 580. Mommsen, nº 16-T (Mommsen marca "Clase prima (P), seconda (S),..."). Nº en MRRAH: 580-O
	3,94 grs.	20,3 mm.	10 h	Buena	TSH. Tesoro 24, nº 581. Mommsen, nº 16-T (Mommsen marca "Clase prima (P), seconda (S),..."). Nº en MRRAH: 581-O
	3,96 grs.	20 mm.	12 h	Buena	TSH. Tesoro 24, nº 582. Mommsen, nº 16-T (Mommsen marca "Clase prima (P), seconda (S),..."). Nº en MRRAH: 582-O

⁴⁶⁹¹ Cf. F. CHAVES TRISTÁN (2005), pp. 43-44 (MRRAH).

⁴⁶⁹² Cf. H. W. SANDARS (1921), pp. 179-186 (NHRSM); F. CHAVES TRISTÁN (1996), pp. 120-126 (TSH).

⁴⁶⁹³ Cf. G. F. HILL y H. W. SANDARS (1912), pp. 63-69 (NRRCC); F. CHAVES TRISTÁN (1996), pp. 194-197 (TSH).

⁴⁶⁹⁴ Cf. J. CHINCHILLA (1982), pp. 97-126 (TDRRFC); F. CHAVES TRISTÁN (1996), pp. 383-413 (TSH).

⁴⁶⁹⁵ Cf. COIN HOARDS III (1977), p. 54; L. VILLARONGA I GARRIGA (1980a), pp. 103-117; C. BLÁZQUEZ CERRATO (1987-1988), pp. 105-142, nº 52; L. VILLARONGA I GARRIGA (1993), nº 60; P. P. RIPOLLÈS ALEGRE y M. M. LLORENS (2002), p. 515.

⁴⁶⁹⁶ Cf. F. CHAVES TRISTÁN (1996), pp. 366-368 (TSH); F. CHAVES TRISTÁN (2005), pp. 33-38 (MRRAH).

⁴⁶⁹⁷ Cf. TH. MOMMSEN (1863), pp. 15 y ss.; F. CHAVES TRISTÁN (1996), pp. 244-340 (TSH); F. CHAVES TRISTÁN (2005), pp. 33-38 y 163-247 (MRRAH).

LA CIRCULACIÓN MONETARIA EN EL SUR PENINSULAR DURANTE
EL PERIODO ROMANO-REPUBLICANO

	3,86 grs.	19 mm.	6 h	Buena	TSH. Tesoro 24, nº 583. Mommsen, nº 16-T (Mommsen marca "Clase prima (P), seconda (S),..."). Nº en MRRRAH: 583-O
	3,86 grs.	19 mm.	11 h	----	TSH. Tesoro 24, nº 584. Mommsen, nº 16-T (Mommsen marca "Clase prima (P), seconda (S),..."). Nº en MRRRAH: 584-O
	3,85 grs.	20 mm.	7 h	----	TSH. Tesoro 24, nº 585. Mommsen, nº 16-T (Mommsen marca "Clase prima (P), seconda (S),..."). Nº en MRRRAH: 585-O
Las Casiruelas (Orellana de la Sierra, Badajoz) 1930 ⁴⁶⁹⁸	3,61 grs.	20,50 mm.	----	----	Nº en SDRROS: 35
Marrubiales de Córdoba (Córdoba) 1916 ⁴⁶⁹⁹	----	----	----	----	TSH. Tesoro 7, nº 140. Nº en FORS: 140
Montoro I (Córdoba) 1936 ⁴⁷⁰⁰	----	----	----	----	TSH. Tesoro 37, nº 12. Nº en NHDRA: 9
Pozoblanco (Córdoba) 1870 ⁴⁷⁰¹	----	----	----	----	TSH. Tesoro 2, nº 29
	----	----	----	----	TSH. Tesoro 2, nº 30
	----	----	----	----	TSH. Tesoro 2, nº 31
Puebla de los Infantes I (Sevilla) 1985 ⁴⁷⁰²	----	19 mm.	5 h	Mala. Quemada	TSH. Tesoro 19, nº 108. Nº en CPI: 108
Santa Elena (Jaén) 1903 ⁴⁷⁰³	----	----	----	----	TSH. Tesoro 18, nº 295
	----	----	----	----	TSH. Tesoro 18, nº 296
	----	----	----	----	TSH. Tesoro 18, nº 297
	----	----	----	----	TSH. Tesoro 18, nº 298
	----	----	----	----	TSH. Tesoro 18, nº 299
Torre de Juan Abad (Ciudad Real) 1934 ⁴⁷⁰⁴	3,85 grs.	19 mm.	6 h	----	TSH. Tesoro 12, nº 224. Nº en TDRRTJA: 232. Nº en HTRRM: 557
	3,87 grs.	18 mm.	6 h	Buena	TSH. Tesoro 12, nº 225. Nº en TDRRTJA: 233. Nº en HTRRM: 558
	3,89 grs.	17 mm.	7 h	Regular	TSH. Tesoro 12, nº 226. Nº en TDRRTJA: 234. Nº en HTRRM: 559
	3,88 grs.	17,5 mm.	5 h	----	TSH. Tesoro 12, nº 227. Nº en TDRRTJA: 235. Nº en HTRRM: 560
	3,92 grs.	18 mm.	2 h	----	TSH. Tesoro 12, nº 228. Nº en TDRRTJA: 236. Nº en HTRRM: 561
	3,9 grs.	18,5 mm.	7 h	----	TSH. Tesoro 12, nº 229. Nº en TDRRTJA: 237. Nº en HTRRM: 562
Torres o Cazlona (Jaén) 1618 ⁴⁷⁰⁵	----	----	----	----	TSH. Tesoro 11, nº 65
Villa del Río (Córdoba) 1874 ⁴⁷⁰⁶	----	----	----	----	TSH. Tesoro 28. 1 moneda
Villanueva de Córdoba (Córdoba)	3,92 grs.	20 mm.	4 h	Regular	TSH. Tesoro 5, nº 22. Nº en M.A.P. Córdoba: 27.240

⁴⁶⁹⁸ Cf. D. VAQUERIZO GIL (1987), pp. 873-893 (SDRROS); C. BLÁZQUEZ CERRATO (2002a), p. 37.

⁴⁶⁹⁹ Cf. M. H. CRAWFORD (1969a), pp. 79-93 (FORS); F. CHAVES TRISTÁN (1996), pp. 93-104 (TSH).

⁴⁷⁰⁰ Cf. A. BELTRÁN (1955), pp. 179-182 (NHDRA); F. CHAVES TRISTÁN (1996), pp. 378-379 (TSH).

⁴⁷⁰¹ Cf. F. CHAVES TRISTÁN (1996), pp. 55-57 (TSH).

⁴⁷⁰² Cf. F. CHAVES TRISTÁN (1988), pp. 133-168 (CPI); F. CHAVES TRISTÁN (1996), pp. 214-229 (TSH).

⁴⁷⁰³ Cf. F. CHAVES TRISTÁN (1996), pp. 207-213 (TSH).

⁴⁷⁰⁴ Cf. C. M. RIVERO y F. MATEU Y LLOPIS (1935), pp. 28 y ss. (HTRRM); J. M. VIDAL BARDÁN (1982), pp. 79-96 (TDRRTJA); F. CHAVES TRISTÁN (1996), pp. 138-176 (TSH).

⁴⁷⁰⁵ Cf. F. CHAVES TRISTÁN (1996), pp. 130-137 (TSH).

⁴⁷⁰⁶ Cf. F. CHAVES TRISTÁN (1996), p. 362 (TSH); F. CHAVES TRISTÁN (2005), pp. 43-46 (MRRRAH).

1958 ⁴⁷⁰⁷	3,89 grs.	20 mm.	11 h	----	TSH. Tesoro 5, nº 23. Nº en M.A.P. Córdoba: 27.258
----------------------	-----------	--------	------	------	--

Esporádicos

Anv. Cabeza galeada de *Roma* a derecha; detrás, corona de laurel; debajo, *ROMA*. Gráfica de puntos.

Rev. Victoria en biga con los caballos levantados a derecha; debajo de las patas de los caballos, espiga de trigo; en exergo, *T·CLOVLI*. Gráfica lineal.

Ref.: *RRC*. 260/1; Sydenham 516. *Roma*.

Procedencia	Peso	Módulo	Posición cuño	Conservación	Nº de Referencia-Inventario-Museo- Colección y otros datos de interés
Cerro del Aljibe (Coín, Málaga) ⁴⁷⁰⁸	1,48 grs.	18,5 mm.	----	Regular. Denario forrado y partido	Nº en HMCA: 2

Museos

Anv. Cabeza galeada de *Roma* a derecha; detrás, corona de laurel; debajo, *ROMA*. Gráfica de puntos.

Rev. Victoria en biga con los caballos levantados a derecha; debajo de las patas de los caballos, espiga de trigo; en exergo, *T·CLOVLI*. Gráfica lineal.

Ref.: *RRC*. 260/1; Sydenham 516. *Roma*.

Procedencia	Peso	Módulo	Posición cuño	Conservación	Nº de Referencia-Inventario-Museo- Colección y otros datos de interés
Museo Arqueológico y Etnológico de Granada ⁴⁷⁰⁹	3,8 grs.	20 mm.	8 h	----	Nº en MRMAG: 26. Nº en M.A.P. Granada: 635

Denarios de CN. DOMIT

Tesorillos

Anv. Cabeza galeada de *Roma* a derecha; detrás, espiga de trigo vertical; delante, debajo del mentón, signo de valor *XVI*. Gráfica de puntos.

Rev. Victoria en biga con los caballos levantados a derecha; debajo, un guerrero con lanza luchando con un león; encima, *ROMA*; en exergo, *CN·DOM*. Gráfica lineal.

Ref.: *RRC*. 261/1; Sydenham 514. *Roma*.

⁴⁷⁰⁷ Cf. F. CHAVES TRISTÁN (1996), pp. 66-78 (TSH).

⁴⁷⁰⁸ Cf. B. MORA SERRANO, J. FERNÁNDEZ RUIZ y J. GONZÁLEZ MARTÍN (2002), pp. 223-242 (HMCA).

⁴⁷⁰⁹ Cf. M. A. MARÍN DÍAZ y A. PADILLA ARROBA (1999), pp. 359-386 (MRMAG).

LA CIRCULACIÓN MONETARIA EN EL SUR PENINSULAR DURANTE
EL PERIODO ROMANO-REPUBLICANO

Procedencia	Peso	Módulo	Posición cuño	Conservación	Nº de Referencia-Inventario-Museo- Colección y otros datos de interés
Alcalá del Río (Sevilla) 1979 ⁴⁷¹⁰	3,91 grs.	19 mm.	10 h	Buena	TSH. Tesoro 6, nº 73
	3,9 grs.	18 mm.	6 h	Buena	TSH. Tesoro 6, nº 74
	3,9 grs.	20 mm.	1 h	Buena	TSH. Tesoro 6, nº 75
	3,85 grs.	18 mm.	7 h	Buena	TSH. Tesoro 6, nº 76
Castillo de las Guardas (Sevilla) 1856 ⁴⁷¹¹	3,88 grs.	19 mm.	6 h	Buena	TSH. Tesoro 14, nº 61. Nº en M.A.P. Sevilla: 61 (números entre 1.980-7 a 1.980-113, sin individualizar los ejemplares)
	3,85 grs.	18,5 mm.	6 h	Buena	TSH. Tesoro 14, nº 62. Nº en M.A.P. Sevilla: 62 (números entre 1.980-7 a 1.980-113, sin individualizar los ejemplares)
Citania de Sanfins (Porto, Portugal) 1950 ⁴⁷¹²	3,81 grs.	----	----	----	Nº en DMAE: 14
El Centenillo (Jaén) 1920 ⁴⁷¹³	----	----	----	----	TSH. Tesoro 9, nº 338. Nº en NHRSM: 71
	----	----	----	----	TSH. Tesoro 9, nº 339. Nº en NHRSM: 71
	----	----	----	----	TSH. Tesoro 9, nº 340. Nº en NHRSM: 71
	----	----	----	----	TSH. Tesoro 9, nº 341. Nº en NHRSM: 71
	----	----	----	----	TSH. Tesoro 9, nº 342. Nº en NHRSM: 71
El Centenillo (Jaén) Junio 1911 ⁴⁷¹⁴	----	----	----	----	TSH. Tesoro 16, nº 37. Nº en NRRCC: 26
	----	----	----	----	TSH. Tesoro 16, nº 38. Nº en NRRCC: 26
	----	----	----	----	TSH. Tesoro 16, nº 39. Nº en NRRCC: 26
Idanha-a-Velha I (Portugal) ⁴⁷¹⁵	----	----	----	----	10 monedas. Nº en TIVDRIDA: 573-582
La Oliva (Iznatoraf, Jaén) 1861 ⁴⁷¹⁶	3,94 grs.	18,5 mm.	4 h	Sucia	TSH. Tesoro 24, nº 586. Mommsen, nº 16-T (Mommsen marca "Clase prima (P), seconda (S),..."). Nº en MRRAH: 586-O
	3,86 grs.	18 mm.	3 h	Buena	TSH. Tesoro 24, nº 587. Mommsen, nº 16-T (Mommsen marca "Clase prima (P), seconda (S),..."). Nº en MRRAH: 587-O
	3,95 grs.	18 mm.	6 h	Buena	TSH. Tesoro 24, nº 588. Mommsen, nº 16-T (Mommsen marca "Clase prima (P), seconda (S),..."). Nº en MRRAH: 588-O
	3,86 grs.	20 mm.	6 h	Buena	TSH. Tesoro 24, nº 589. Mommsen, nº 16-T (Mommsen marca "Clase prima (P), seconda (S),..."). Nº en MRRAH: 589-O
	3,89 grs.	20,5 mm.	1 h	Buena	TSH. Tesoro 24, nº 590. Mommsen, nº 16-T (Mommsen marca "Clase prima (P), seconda (S),..."). Nº en MRRAH: 590-O

⁴⁷¹⁰ Cf. F. CHAVES TRISTÁN (1996), pp. 79-92 (TSH).

⁴⁷¹¹ Cf. J. HERNÁNDEZ DÍAZ, A. SANCHO CORBACHO y F. COLLANTES DE TERÁN (1943), pp. 309 y 313; F. FERNÁNDEZ y C. MARTÍN (1994), pp. 7-39; F. CHAVES TRISTÁN (1996), pp. 178-188 (TSH).

⁴⁷¹² Cf. M. CASTRO HIPÓLITO (1960-1961), p. 42, nº 50; M. H. CRAWFORD (1969b), nº 463; R. M. S. CENTENO (1987), pp. 50-53; C. BLÁZQUEZ CERRATO (1992), pp. 25-35 (DMAE).

⁴⁷¹³ Cf. H. W. SANDARS (1921), pp. 179-186 (NHRSM); F. CHAVES TRISTÁN (1996), pp. 120-126 (TSH).

⁴⁷¹⁴ Cf. G. F. HILL y H. W. SANDARS (1912), pp. 63-69 (NRRCC); F. CHAVES TRISTÁN (1996), pp. 194-197 (TSH).

⁴⁷¹⁵ Cf. COIN HOARDS III (1977), p. 54; L. VILLARONGA I GARRIGA (1980a), pp. 103-117; C. BLÁZQUEZ CERRATO (1987-1988), pp. 105-142, nº 52; L. VILLARONGA I GARRIGA (1993), nº 60; P. P. RIPOLLÈS ALEGRE y M. M. LLORENS (2002), p. 515.

⁴⁷¹⁶ Cf. TH. MOMMSEN (1863), pp. 15 y ss.; F. CHAVES TRISTÁN (1996), pp. 244-340 (TSH); F. CHAVES TRISTÁN (2005), pp. 33-38 y 163-247 (MRRAH).

	3,93 grs.	18 mm.	5 h	Buena, aunque sucia	TSH. Tesoro 24, nº 591. Mommsen, nº 16-T (Mommsen marca "Clase prima (P), seconda (S),..."). Nº en MRRAH: 591-O
	3,87 grs.	18 mm.	9 h	Buena	TSH. Tesoro 24, nº 592. Mommsen, nº 16-T (Mommsen marca "Clase prima (P), seconda (S),..."). Nº en MRRAH: 592-O
	3,89 grs.	20 mm.	6 h	Buena	TSH. Tesoro 24, nº 593. Mommsen, nº 16-T (Mommsen marca "Clase prima (P), seconda (S),..."). Nº en MRRAH: 593-O
	3,85 grs.	19 mm.	5 h	Buena	TSH. Tesoro 24, nº 594. Mommsen, nº 16-T (Mommsen marca "Clase prima (P), seconda (S),..."). Nº en MRRAH: 594-O
	3,96 grs.	19 mm.	7 h	----	TSH. Tesoro 24, nº 595. Mommsen, nº 16-T (Mommsen marca "Clase prima (P), seconda (S),..."). Nº en MRRAH: 595-O
Marrubiales de Córdoba (Córdoba) 1916 ⁴⁷¹⁷	3,90 grs.	----	----	----	TSH. Tesoro 7, nº 141. Nº en FORS: 141
Pozoblanco (Córdoba) 1870 ⁴⁷¹⁸	----	----	----	----	TSH. Tesoro 2, nº 32
Puebla de los Infantes I (Sevilla) 1985 ⁴⁷¹⁹	3,7 grs.	18 mm.	1 h	----	TSH. Tesoro 19, nº 109. Nº en CPI: 109
	2,8 grs.	18 mm.	6 h	Regular. fragmentada y quemada	TSH. Tesoro 19, nº 110. Nº en CPI: 110
	3,2 grs.	18 mm.	11 h	Regular. Quemada	TSH. Tesoro 19, nº 111. Nº en CPI: 111
Riotinto (Huelva) 1903 ⁴⁷²⁰	----	----	----	----	TSH. Tesoro 20, nº 17
Santa Elena (Jaén) 1903 ⁴⁷²¹	----	----	----	----	TSH. Tesoro 18, nº 301
	----	----	----	----	TSH. Tesoro 18, nº 302
	----	----	----	----	TSH. Tesoro 18, nº 303
	----	----	----	----	TSH. Tesoro 18, nº 304
Torre de Juan Abad (Ciudad Real) 1934 ⁴⁷²²	3,93 grs.	18 mm.	12 h	Buena	TSH. Tesoro 12, nº 230. Nº en TDRRTJA: 227. Nº en HTRRM: 718
	3,9 grs.	18,5 mm.	12 h	----	TSH. Tesoro 12, nº 231. Nº en TDRRTJA: 228. Nº en HTRRM: 719
	3,87 grs.	18 mm.	12 h	Buena	TSH. Tesoro 12, nº 232. Nº en TDRRTJA: 229. Nº en HTRRM: 720
	3,89 grs.	17 mm.	4 h	Buena	TSH. Tesoro 12, nº 233. Nº en TDRRTJA: 230. Nº en HTRRM: 721
	2,56 grs.	17 mm.	7 h	Buena. Denario forrado	TSH. Tesoro 12, nº 234. Nº en TDRRTJA: 231. Nº en HTRRM: 722
Torres o Cazlona (Jaén) 1618 ⁴⁷²³	----	----	----	----	TSH. Tesoro 11, nº 66
Villa del Río (Córdoba) 1874 ⁴⁷²⁴	----	----	----	----	TSH. Tesoro 28. 22 monedas, RRC. 257/1 ó 261/1, y 2 monedas de RRC. 261/1

⁴⁷¹⁷ Cf. M. H. CRAWFORD (1969a), pp. 79-93 (FORS); F. CHAVES TRISTÁN (1996), pp. 93-104 (TSH).

⁴⁷¹⁸ Cf. F. CHAVES TRISTÁN (1996), pp. 55-57 (TSH).

⁴⁷¹⁹ Cf. F. CHAVES TRISTÁN (1988), pp. 133-168 (CPI); F. CHAVES TRISTÁN (1996), pp. 214-229 (TSH).

⁴⁷²⁰ Cf. R. A. G. CARSON (1952), pp. 129-130; F. CHAVES TRISTÁN (1996), pp. 230-233 (TSH).

⁴⁷²¹ Cf. F. CHAVES TRISTÁN (1996), pp. 207-213 (TSH).

⁴⁷²² Cf. C. M. RIVERO y F. MATEU Y LLOPIS (1935), pp. 28 y ss. (HTRRM); J. M. VIDAL BARDÁN (1982), pp. 79-96 (TDRRTJA); F. CHAVES TRISTÁN (1996), pp. 138-176 (TSH).

⁴⁷²³ Cf. F. CHAVES TRISTÁN (1996), pp. 130-137 (TSH).

⁴⁷²⁴ Cf. F. CHAVES TRISTÁN (1996), p. 362 (TSH); F. CHAVES TRISTÁN (2005), pp. 43-46 (MRRAH).

LA CIRCULACIÓN MONETARIA EN EL SUR PENINSULAR DURANTE
EL PERIODO ROMANO-REPUBLICANO

Excavaciones

Anv. Cabeza galeada de *Roma* a derecha; detrás, espiga de trigo vertical; delante, debajo del mentón, signo de valor *XVI*. Gráfica de puntos.

Rev. Victoria en biga con los caballos levantados a derecha; debajo, un guerrero con lanza luchando con un león; encima, *ROMA*; en exergo, *CN·DOM*. Gráfica lineal.

Ref.: *RRC*. 261/1; Sydenham 514. *Roma*.

Procedencia	Peso	Módulo	Posición cuño	Conservación	Nº de Referencia-Inventario-Museo- Colección y otros datos de interés
La Loba (Fuenteobejuna, Córdoba) ⁴⁷²⁵	3,85 grs.	18,50 mm.	6 h	Buena	Nº en HMLL: 2. Nº en excavación: 3. Estratigrafía: L 81- C2 7-4. Ubicación: C I-16

Esporádicos

Anv. Cabeza galeada de *Roma* a derecha; detrás, espiga de trigo vertical; delante, debajo del mentón, signo de valor *XVI*. Gráfica de puntos.

Rev. Victoria en biga con los caballos levantados a derecha; debajo, un guerrero con lanza luchando con un león; encima, *ROMA*; en exergo, *CN·DOM*. Gráfica lineal.

Ref.: *RRC*. 261/1; Sydenham 514. *Roma*.

Procedencia	Peso	Módulo	Posición cuño	Conservación	Nº de Referencia-Inventario-Museo- Colección y otros datos de interés
Chões de Alpompe (Santarém, Portugal) ⁴⁷²⁶	2,09 grs.	18 mm.	----	Forrado, con orificio central y reverso frustrado	Nº en MARRCA: Esporádicos 28

Museos

Anv. Cabeza galeada de *Roma* a derecha; detrás, espiga de trigo vertical; delante, debajo del mentón, signo de valor *XVI*. Gráfica de puntos.

Rev. Victoria en biga con los caballos levantados a derecha; debajo, un guerrero con lanza luchando con un león; encima, *ROMA*; en exergo, *CN·DOM*. Gráfica lineal.

Ref.: *RRC*. 261/1; Sydenham 514. *Roma*.

Procedencia	Peso	Módulo	Posición cuño	Conservación	Nº de Referencia-Inventario-Museo- Colección y otros datos de interés
Museo Arqueológico de Badajoz ⁴⁷²⁷	----	----	----	----	Nº en DCRMAB: 23
	----	----	----	----	Nº en DCRMAB: -
	----	----	----	----	Nº en DCRMAB: -

⁴⁷²⁵ Cf. F. CHAVES TRISTÁN y P. OTERO MORÁN (2002), pp. 178 y 215 (HMLL).

⁴⁷²⁶ Cf. J. RUIVO (1999), pp. 101-110 (MARRCA).

⁴⁷²⁷ Cf. O. GIL FARRÉS (1946-1947), pp. 32-36 (DCRMAB); C. BLÁZQUEZ CERRATO (2002a), pp. 83-86.

Quadrans de CN. DOMIT

Excavaciones

Anv. Cabeza de Hércules a derecha; detrás, signo de valor

Rev. Proa de nave a derecha; delante, signo de valor de ...; debajo, *ROMA*; encima, *CN·DOMI*.

Ref.: *RRC*. 261/4; Sydenham 515 b y c. *Roma*.

Procedencia	Peso	Módulo	Posición cuño	Conservación	Nº de Referencia-Inventario-Museo- Colección y otros datos de interés
Valderrepisa (Fuencaliente, Ciudad Real) ⁴⁷²⁸	3,48 grs.	19,00 mm.	3 h	Mala	Nº en MRERSMPVFCR: 3 (Fig. 3). Nº de inventario en excavación: 907. Localización: Sector A, cata 10, nivel I, apareció pegada a un muro del Departamento U (el mal estado de conservación de la moneda impide ver si hay alguna marca encima de la proa, por lo que no es posible clasificarla con precisión a la serie <i>RRC</i> . 261/4, aunque también podría pertenecer a las series: <i>RRC</i> . 238/3d (136 a. C.) o <i>RRC</i> . 257/4 (128 a. C.) aunque bastante más probable, a la emisión <i>RRC</i> . 261/4)

Denarios anónimos con símbolo cabeza de elefante

Tesorillos

Anv. Cabeza galeada de *Roma* a derecha; detrás, signo de valor *XVI*. Gráfica de puntos.

Rev. Piedad en biga a derecha, con cetro y riendas en la mano izquierda y palma en la derecha; debajo de las patas de los caballos, cabeza de elefante con campana atada al cuello; debajo, *ROMA*. Gráfica lineal.

Ref.: *RRC*. 262/1; Sydenham 496. *Roma*.

Procedencia	Peso	Módulo	Posición cuño	Conservación	Nº de Referencia-Inventario-Museo- Colección y otros datos de interés
Almadenejos (Ciudad Real) 1976 ⁴⁷²⁹	3,82 grs.	18,8 mm.	3 h	Buena	TSH. Tesoro 26, nº 44. Nº en HDACR: 44. Nº en M. P. Ciudad Real: 87-35-333
	3,88 grs.	19 mm.	11 h	----	TSH. Tesoro 26, nº 45. Nº en HDACR: 45
	3,92 grs.	17 mm.	11 h	----	TSH. Tesoro 26, nº 46. Nº en HDACR: 46
Castillo de las Guardas (Sevilla) 1856 ⁴⁷³⁰	3,90 grs.	18 mm.	3 h	Buena	TSH. Tesoro 14, nº 63. Nº en M.A.P. Sevilla: 63 (números entre 1.980-7 a 1.980-113, sin individualizar los ejemplares)

⁴⁷²⁸ Cf. M. FERNÁNDEZ RODRÍGUEZ y C. GARCÍA BUENO (1993), Apéndice de C. MARCOS ALONSO, pp. 42-50 (MRERSMPVFCR).

⁴⁷²⁹ Cf. A. CANTO GARCÍA (1987), pp. 293-317 (HDACR); F. CHAVES TRISTÁN (1996), pp. 344-354 (TSH).

⁴⁷³⁰ Cf. J. HERNÁNDEZ DÍAZ, A. SANCHO CORBACHO y F. COLLANTES DE TERÁN (1943), pp. 309 y 313; F. FERNÁNDEZ y C. MARTÍN (1994), pp. 7-39; F. CHAVES TRISTÁN (1996), pp. 178-188 (TSH).

LA CIRCULACIÓN MONETARIA EN EL SUR PENINSULAR DURANTE
EL PERIODO ROMANO-REPUBLICANO

<i>Castulo</i> (Linares, Jaén) 1978 ⁴⁷³¹	3,83 grs.	----	2 h	----	TSH. Tesoro 23, nº 28. Nº en HDRC: 28
El Centenillo (Jaén) 1920 ⁴⁷³²	----	----	----	----	TSH. Tesoro 9, nº 343. Nº en NHRSM: 99
	----	----	----	----	TSH. Tesoro 9, nº 344. Nº en NHRSM: 99
	----	----	----	----	TSH. Tesoro 9, nº 345. Nº en NHRSM: 99
	----	----	----	----	TSH. Tesoro 9, nº 346. Nº en NHRSM: 99
	----	----	----	----	TSH. Tesoro 9, nº 347. Nº en NHRSM: 99
	----	----	----	----	TSH. Tesoro 9, nº 348. Nº en NHRSM: 99
	----	----	----	----	TSH. Tesoro 9, nº 349. Nº en NHRSM: 99
	----	----	----	----	TSH. Tesoro 9, nº 350. Nº en NHRSM: 99
	----	----	----	----	TSH. Tesoro 9, nº 351. Nº en NHRSM: 99
	----	----	----	----	TSH. Tesoro 9, nº 352. Nº en NHRSM: 99
	----	----	----	----	TSH. Tesoro 9, nº 353. Nº en NHRSM: 99
----	----	----	----	TSH. Tesoro 9, nº 354. Nº en NHRSM: 99	
El Centenillo (Jaén) Junio 1911 ⁴⁷³³	----	----	----	----	TSH. Tesoro 16, nº 40. Nº en NRRCC: 27
Idanha-a-Velha I (Portugal) ⁴⁷³⁴	----	----	----	----	4 monedas. Nº en TIVDRIDA: 583-586
La Oliva (Iznatoraf, Jaén) 1861 ⁴⁷³⁵	3,93 grs.	19,5 mm.	6 h	Buena	TSH. Tesoro 24, nº 596. Mommsen, nº 21-T (Mommsen marca "Clase prima (P), seconda (S),..."). Nº en MRRAH: 596-O
	3,85 grs.	17,5 mm.	11 h	Buena	TSH. Tesoro 24, nº 597. Mommsen, nº 21-T (Mommsen marca "Clase prima (P), seconda (S),..."). Nº en MRRAH: 597-O
	3,90 grs.	18 mm.	12 h	Buena	TSH. Tesoro 24, nº 598. Mommsen, nº 21-T (Mommsen marca "Clase prima (P), seconda (S),..."). Nº en MRRAH: 598-O
	3,88 grs.	20,2 mm.	7 h	----	TSH. Tesoro 24, nº 599. Mommsen, nº 21-T (Mommsen marca "Clase prima (P), seconda (S),..."). Nº en MRRAH: 599-O
	3,46 grs.	17,7 mm.	9 h	Buena	TSH. Tesoro 24, nº 600. Mommsen, nº 21-T (Mommsen marca "Clase prima (P), seconda (S),..."). Nº en MRRAH: 600-O
	3,95 grs.	18,5 mm.	2 h	Buena	TSH. Tesoro 24, nº 601. Mommsen, nº 21-T (Mommsen marca "Clase prima (P), seconda (S),..."). Nº en MRRAH: 601-O
	3,86 grs.	18,8 mm.	10 h	Sucia	TSH. Tesoro 24, nº 602. Mommsen, nº 21-T (Mommsen marca "Clase prima (P), seconda (S),..."). Nº en MRRAH: 602-O
	3,92 grs.	18 mm.	6 h	Muy Buena	TSH. Tesoro 24, nº 603. Mommsen, nº 21-T (Mommsen marca "Clase prima (P), seconda (S),..."). Nº en MRRAH: 603-O

⁴⁷³¹ Cf. E. COLLANTES PÉREZ-ARDÁ (1978), pp. 19-24 (HDRC); F. CHAVES TRISTÁN (1996), pp. 238-243 (TSH).

⁴⁷³² Cf. H. W. SANDARS (1921), pp. 179-186 (NHRSM); F. CHAVES TRISTÁN (1996), pp. 120-126 (TSH).

⁴⁷³³ Cf. G. F. HILL y H. W. SANDARS (1912), pp. 63-69 (NRRCC); F. CHAVES TRISTÁN (1996), pp. 194-197 (TSH).

⁴⁷³⁴ Cf. COIN HOARDS III (1977), p. 54; L. VILLARONGA I GARRIGA (1980a), pp. 103-117; C. BLÁZQUEZ CERRATO (1987-1988), pp. 105-142, nº 52; L. VILLARONGA I GARRIGA (1993), nº 60; P. P. RIPOLLÈS ALEGRE y M. M. LLORENS (2002), p. 515.

⁴⁷³⁵ Cf. TH. MOMMSEN (1863), pp. 15 y ss.; F. CHAVES TRISTÁN (1996), pp. 244-340 (TSH); F. CHAVES TRISTÁN (2005), pp. 33-38 y 163-247 (MRRAH).

	3,91 grs.	18 mm.	12 h	Buena	TSH. Tesoro 24, nº 604. Mommsen, nº 21-T (Mommsen marca "Clase prima (P), seconda (S),..."). Nº en MRRAH: 604-O
	3,85 grs.	19,7 mm.	7 h	----	TSH. Tesoro 24, nº 605. Mommsen, nº 21-T (Mommsen marca "Clase prima (P), seconda (S),..."). Nº en MRRAH: 605-O
	3,90 grs.	19 mm.	6 h	Buena	TSH. Tesoro 24, nº 606. Mommsen, nº 21-T (Mommsen marca "Clase prima (P), seconda (S),..."). Nº en MRRAH: 606-O
	3,45 grs.	17,7 mm.	2 h	----	TSH. Tesoro 24, nº 607. Mommsen, nº 21-T (Mommsen marca "Clase prima (P), seconda (S),..."). Nº en MRRAH: 607-O
Marrubiales de Córdoba (Córdoba) 1916 ⁴⁷³⁶	----	----	----	----	TSH. Tesoro 7, nº 142. Nº en FORS: 142
Puebla de los Infantes I (Sevilla) 1985 ⁴⁷³⁷	3,9 grs.	18 mm.	1 h	Buena	TSH. Tesoro 19, nº 112. Nº en CPI: 112
Torre de Juan Abad (Ciudad Real) 1934 ⁴⁷³⁸	3,91 grs.	17 mm.	10 h	Buena	TSH. Tesoro 12, nº 235. Nº en TDRRTJA: 225. Nº en HTRRM: 683
	3,91 grs.	19 mm.	9 h	Buena	TSH. Tesoro 12, nº 236. Nº en TDRRTJA: 226. Nº en HTRRM: 684
Villa del Río (Córdoba) 1874 ⁴⁷³⁹	----	----	----	----	TSH. Tesoro 28. 2 monedas

127 a. C.

Denarios de M. METELLVS Q. F

Tesorillos

Anv. Cabeza galeada de *Roma* con estrella adornando el casco a la derecha; delante, debajo del mentón, signo de valor *XVI*; detrás, *ROMA* hacia arriba. Gráfica de puntos.

Rev. Escudo macedónico con cabeza de elefante en el centro; alrededor, *M·METELLVS Q·F*. Gráfica de corona de laurel.

Ref.: *RRC*. 263/1 a; Sydenham 480. *Roma*.

Procedencia	Peso	Módulo	Posición cuño	Conservación	Nº de Referencia-Inventario-Museo-Colección y otros datos de interés
Almadenejos (Ciudad Real) 1976 ⁴⁷⁴⁰	3,92 grs.	17 mm.	3 h	----	TSH. Tesoro 26, nº 47. Nº en HDACR: 47

⁴⁷³⁶ Cf. M. H. CRAWFORD (1969a), pp. 79-93 (FORS); F. CHAVES TRISTÁN (1996), pp. 93-104 (TSH).

⁴⁷³⁷ Cf. F. CHAVES TRISTÁN (1988), pp. 133-168 (CPI); F. CHAVES TRISTÁN (1996), pp. 214-229 (TSH).

⁴⁷³⁸ Cf. C. M. RIVERO y F. MATEU Y LLOPIS (1935), pp. 28 y ss. (HTRRM); J. M. VIDAL BARDÁN (1982), pp. 79-96 (TDRRTJA); F. CHAVES TRISTÁN (1996), pp. 138-176 (TSH).

⁴⁷³⁹ Cf. F. CHAVES TRISTÁN (1996), p. 362 (TSH); F. CHAVES TRISTÁN (2005), pp. 43-46 (MRRAH).

LA CIRCULACIÓN MONETARIA EN EL SUR PENINSULAR DURANTE
EL PERIODO ROMANO-REPUBLICANO

Almadenes de Pozoblanco (Córdoba) 1925 ⁴⁷⁴¹	3,89 grs.	16 mm.	5 h	----	TSH. Tesoro 8, Lote I a, nº 60. Nº en M.A.P. Córdoba: 5.372. Nº en THAP: -
	----	----	----	----	TSH. Tesoro 8, Lote II, nº 4. Nº en THAP: 7. En colección privada.
Castillo de las Guardas (Sevilla) 1856 ⁴⁷⁴²	3,89 grs.	12 mm.	6 h	Buena	TSH. Tesoro 14, nº 64. Nº en M.A.P. Sevilla: 64 (números entre 1.980-7 a 1.980-113, sin individualizar los ejemplares)
Chiclana de Segura (Jaén) 1972 ⁴⁷⁴³	3,90 grs.	17 mm.	----	Buena	TSH. Tesoro 3, nº 15. Nº en M.A.P. Jaén: 00257. Nº en TPCHS: 15
Idanha-a-Velha I (Portugal) ⁴⁷⁴⁴	----	----	----	----	2 monedas. Nº en TIVDRIDA: 587-588
La Oliva (Iznatoraf, Jaén) 1848 ⁴⁷⁴⁵	3,79 grs.	17 mm.	7 h	----	Nº en MRRRAH (Donación Benavides 1850 y Cat. Zóbel-Delgado): 257
La Oliva (Iznatoraf, Jaén) 1861 ⁴⁷⁴⁶	3,97 grs.	17,6 mm.	4 h	Buena	TSH. Tesoro 24, nº 608. Mommsen, nº 29-T (Mommsen marca "Clase prima (P), seconda (S),..."). Nº en MRRRAH: 608-O
	3,92 grs.	18,3 mm.	12 h	----	TSH. Tesoro 24, nº 609. Mommsen, nº 29-T (Mommsen marca "Clase prima (P), seconda (S),..."). Nº en MRRRAH: 609-O
	3,91 grs.	17,6 mm.	5 h	Buena	TSH. Tesoro 24, nº 610. Mommsen, nº 29-T (Mommsen marca "Clase prima (P), seconda (S),..."). Nº en MRRRAH: 610-O
	3,88 grs.	17,7 mm.	10 h	Buena	TSH. Tesoro 24, nº 611. Mommsen, nº 29-T (Mommsen marca "Clase prima (P), seconda (S),..."). Nº en MRRRAH: 611-O
	3,88 grs.	18 mm.	7 h	Buena	TSH. Tesoro 24, nº 612. Mommsen, nº 29-T (Mommsen marca "Clase prima (P), seconda (S),..."). Nº en MRRRAH: 612-O
<i>Mentesa?</i> (Jaén) 1953? ⁴⁷⁴⁷	3,88 grs.	17 mm.	1 h	Regular	TSH. Tesoro 42, nº 17. Nº en MMAPSantos: 49. Nº en M.A.P. Córdoba: 12.041
Puebla de los Infantes I (Sevilla) 1985 ⁴⁷⁴⁸	3,1 grs.	17,5 mm.	1 h	Mala. Quemada	TSH. Tesoro 19, nº 113. Nº en CPI: 113
Torre de Juan Abad (Ciudad Real) 1934 ⁴⁷⁴⁹	3,92 grs.	16 mm.	3 h	----	TSH. Tesoro 12, nº 237. Nº en TDRRTJA: 238. Nº en HTRRM: 553
	3,9 grs.	16 mm.	3 h	Buena	TSH. Tesoro 12, nº 238. Nº en TDRRTJA: 239. Nº en HTRRM: 554
	3,88 grs.	17 mm.	7 h	Buena	TSH. Tesoro 12, nº 239. Nº en TDRRTJA: 240. Nº en HTRRM: 555

⁴⁷⁴⁰ Cf. A. CANTO GARCÍA (1987), pp. 293-317 (HDACR); F. CHAVES TRISTÁN (1996), pp. 344-354 (TSH).

⁴⁷⁴¹ Cf. S. DE LOS SANTOS GENER (1941), pp. 69-75 (THAP); F. CHAVES TRISTÁN (1996), pp. 105-119 (TSH).

⁴⁷⁴² Cf. J. HERNÁNDEZ DÍAZ, A. SANCHO CORBACHO y F. COLLANTES DE TERÁN (1943), pp. 309 y 313; F. FERNÁNDEZ y C. MARTÍN (1994), pp. 7-39; F. CHAVES TRISTÁN (1996), pp. 178-188 (TSH).

⁴⁷⁴³ Cf. L. AVELLÁ y P. RODRÍGUEZ (1983), pp. 23-41 (TPCHS); F. CHAVES TRISTÁN (1996), pp. 58-60 (TSH).

⁴⁷⁴⁴ Cf. COIN HOARDS III (1977), p. 54; L. VILLARONGA I GARRIGA (1980a), pp. 103-117; C. BLÁZQUEZ CERRATO (1987-1988), pp. 105-142, nº 52; L. VILLARONGA I GARRIGA (1993), nº 60; P. P. RIPOLLÈS ALEGRE y M. M. LLORENS (2002), p. 515.

⁴⁷⁴⁵ Cf. F. CHAVES TRISTÁN (2005), pp. 33-38 (MRRRAH).

⁴⁷⁴⁶ Cf. TH. MOMMSEN (1863), pp. 15 y ss.; F. CHAVES TRISTÁN (1996), pp. 244-340 (TSH); F. CHAVES TRISTÁN (2005), pp. 33-38 y 163-247 (MRRRAH).

⁴⁷⁴⁷ Cf. S. DE LOS SANTOS GENER (1953), pp. 28 y ss. (MMAPSantos); F. CHAVES TRISTÁN (1996), pp. 434-440 (TSH).

⁴⁷⁴⁸ Cf. F. CHAVES TRISTÁN (1988), pp. 133-168 (CPI); F. CHAVES TRISTÁN (1996), pp. 214-229 (TSH).

⁴⁷⁴⁹ Cf. C. M. RIVERO y F. MATEU Y LLOPIS (1935), pp. 28 y ss. (HTRRM); J. M. VIDAL BARDÁN (1982), pp. 79-96 (TDRRTJA); F. CHAVES TRISTÁN (1996), pp. 138-176 (TSH).

	3,83 grs.	17 mm.	7 h	Buena	TSH. Tesoro 12, nº 240. Nº en TDRRTJA: 241. Nº en HTRRM: 556
Valdesalor (Cáceres) ⁴⁷⁵⁰	3,90 grs.	18 mm.	----	----	Nº en DV: 94

Anv. Cabeza galeada de *Roma* con estrella adornando el casco a la derecha; delante, debajo del mentón, signo de valor *XVI*; detrás, *ROMA* hacia abajo. Gráfica de puntos.
 Rev. Escudo macedónico con cabeza de elefante en el centro; alrededor, *M·METELLVS Q·F.* Gráfica de corona de laurel.
 Ref.: *RRC.* 263/1 b; Sydenham 480 a. *Roma.*

Procedencia	Peso	Módulo	Posición cuño	Conservación	Nº de Referencia-Inventario-Museo-Colección y otros datos de interés
<i>Castulo</i> (Linares, Jaén) 1978 ⁴⁷⁵¹	3,79 grs.	----	6 h	----	TSH. Tesoro 23, nº 29. Nº en HDRC: 29
<i>Idanha-a-Velha I</i> (Portugal) ⁴⁷⁵²	----	----	----	----	7 monedas. Nº en TIVDRIDA: 589-595
La Oliva (Iznatoraf, Jaén) 1861 ⁴⁷⁵³	3,88 grs.	17,4 mm.	11 h	Buena, aunque sucia	TSH. Tesoro 24, nº 613. Mommsen, nº 29-T (Mommsen marca "Clase prima (P), seconda (S),..."). Nº en MRRRAH: 613-O
	3,92 grs.	17,3 mm.	5 h	Buena	TSH. Tesoro 24, nº 614. Mommsen, nº 29-T (Mommsen marca "Clase prima (P), seconda (S),..."). Nº en MRRRAH: 614-O
	3,93 grs.	18 mm.	1 h	Buena	TSH. Tesoro 24, nº 615. Mommsen, nº 29-T (Mommsen marca "Clase prima (P), seconda (S),..."). Nº en MRRRAH: 615-O
	3,91 grs.	17,1 mm.	10 h	----	TSH. Tesoro 24, nº 616. Mommsen, nº 29-T (Mommsen marca "Clase prima (P), seconda (S),..."). Nº en MRRRAH: 616-O

Anv. Cabeza galeada de *Roma* con estrella adornando el casco a la derecha; delante, debajo del mentón, signo de valor de *XVI*; detrás, *ROMA* hacia abajo. Gráfica de puntos.
 Rev. Escudo macedónico con cabeza de elefante en el centro; alrededor, *M·METELLVS Q·F.* Gráfica de corona de laurel.
 Ref.: *RRC.* 263/1 -. *Roma.*

Procedencia	Peso	Módulo	Posición cuño	Conservación	Nº de Referencia-Inventario-Museo-Colección y otros datos de interés
El Centenillo (Jaén) 1920 ⁴⁷⁵⁴	----	----	----	----	TSH. Tesoro 9, nº 355. Nº en NHRSM: 65
	----	----	----	----	TSH. Tesoro 9, nº 356. Nº en NHRSM: 65
	----	----	----	----	TSH. Tesoro 9, nº 357. Nº en NHRSM: 65
Pozoblanco (Córdoba) 1870 ⁴⁷⁵⁵	----	----	----	----	TSH. Tesoro 2, nº 33
	----	----	----	----	TSH. Tesoro 2, nº 34
	----	----	----	----	TSH. Tesoro 2, nº 35
	----	----	----	----	TSH. Tesoro 2, nº 36

⁴⁷⁵⁰ Cf. C. CALLEJO SERRANO (1965a), pp. 39-69 (DV); H. J. HILDEBRANT (1979), pp. 113-135; C. BLÁZQUEZ CERRATO (2002a), pp. 52-56.

⁴⁷⁵¹ Cf. E. COLLANTES PÉREZ-ARDÁ (1978), pp. 19-24 (HDRC); F. CHAVES TRISTÁN (1996), pp. 238-243 (TSH).

⁴⁷⁵² Cf. COIN HOARDS III (1977), p. 54; L. VILLARONGA I GARRIGA (1980a), pp. 103-117; C. BLÁZQUEZ CERRATO (1987-1988), pp. 105-142, nº 52; L. VILLARONGA I GARRIGA (1993), nº 60; P. P. RIPOLLÈS ALEGRE y M. M. LLORENS (2002), p. 515.

⁴⁷⁵³ Cf. TH. MOMMSEN (1863), pp. 15 y ss.; F. CHAVES TRISTÁN (1996), pp. 244-340 (TSH); F. CHAVES TRISTÁN (2005), pp. 33-38 y 163-247 (MRRRAH).

⁴⁷⁵⁴ Cf. H. W. SANDARS (1921), pp. 179-186 (NHRSM); F. CHAVES TRISTÁN (1996), pp. 120-126 (TSH).

⁴⁷⁵⁵ Cf. F. CHAVES TRISTÁN (1996), pp. 55-57 (TSH).

LA CIRCULACIÓN MONETARIA EN EL SUR PENINSULAR DURANTE
EL PERIODO ROMANO-REPUBLICANO

Santa Elena (Jaén) 1903 ⁴⁷⁵⁶	----	----	----	----	TSH. Tesoro 18, nº 305
	----	----	----	----	TSH. Tesoro 18, nº 306
	----	----	----	----	TSH. Tesoro 18, nº 307
	----	----	----	----	TSH. Tesoro 18, nº 308
Torres o Cazlona (Jaén) 1618 ⁴⁷⁵⁷	----	----	----	----	TSH. Tesoro 11, nº 67

Esporádicos

Anv. Cabeza galeada de *Roma* con estrella adornando el casco a la derecha; delante, debajo del mentón, signo de valor *XVI*; detrás, *ROMA* hacia abajo. Gráfica de puntos.
Rev. Escudo macedónico con cabeza de elefante en el centro; alrededor, *M·METELLVS Q·F*. Gráfica de corona de laurel.
Ref.: *RRC*. 263/1 b; Sydenham 480 a. *Roma*.

Procedencia	Peso	Módulo	Posición cuño	Conservación	Nº de Referencia-Inventario-Museo- Colección y otros datos de interés
Cerro del Aljibe (Córdoba, Málaga) ⁴⁷⁵⁸	----	----	----	Regular	Nº en DRERHPM: 10. Colección particular

Denarios de C. SERVEILI

Tesorillos

Anv. Cabeza galeada de *Roma* con estrella adornando el casco a la derecha; delante, debajo del mentón, signo de valor *XVI*; detrás, *lituus*; debajo, *ROMA*. Gráfica de puntos.
Rev. Dos jinetes luchando a izquierda: uno con lanza y escudo con letra *M* que persigue a otro con espada y escudo; en exergo, *C·SERVEIL*. Gráfica lineal.
Ref.: *RRC*. 264/1; Sydenham 483. *Roma*.

Procedencia	Peso	Módulo	Posición cuño	Conservación	Nº de Referencia-Inventario-Museo- Colección y otros datos de interés
Almadenes de Pozoblanco (Córdoba) 1925 ⁴⁷⁵⁹	3,89 grs.	18 mm.	5 h	----	TSH. Tesoro 8, Lote I a, nº 61. Nº en M.A.P. Córdoba: 5.370. Nº en THAP: 50
	3,9 grs.	17 mm.	10 h	----	TSH. Tesoro 8, Lote I a, nº 62. Nº en M.A.P. Córdoba: -. Nº en THAP: -
El Centenillo (Jaén) 1920 ⁴⁷⁶⁰	----	----	----	----	TSH. Tesoro 9, nº 358. Nº en NHRSM: 66
	----	----	----	----	TSH. Tesoro 9, nº 359. Nº en NHRSM: 67
Idanha-a-Velha I (Portugal) ⁴⁷⁶¹	----	----	----	----	5 monedas. Nº en TIVDRIDA: 596-600

⁴⁷⁵⁶ Cf. F. CHAVES TRISTÁN (1996), pp. 207-213 (TSH).

⁴⁷⁵⁷ Cf. F. CHAVES TRISTÁN (1996), pp. 130-137 (TSH).

⁴⁷⁵⁸ Cf. C. GOZALBES CRAVIOTO (1991-1992), pp. 99-114 (DRERHPM).

⁴⁷⁵⁹ Cf. S. DE LOS SANTOS GENER (1941), pp. 69-75 (THAP); F. CHAVES TRISTÁN (1996), pp. 105-119 (TSH).

⁴⁷⁶⁰ Cf. H. W. SANDARS (1921), pp. 179-186 (NHRSM); F. CHAVES TRISTÁN (1996), pp. 120-126 (TSH).

La Oliva (Iznatoraf, Jaén) 1861 ⁴⁷⁶²	3,96 grs.	18 mm.	11 h	----	TSH. Tesoro 24, nº 617. Mommsen, nº 31-T (Mommsen marca "Clase prima (P), seconda (S),..."). Nº en MRRAH: 617-O
	3,87 grs.	17 mm.	2 h	----	TSH. Tesoro 24, nº 618. Mommsen, nº 31-T (Mommsen marca "Clase prima (P), seconda (S),..."). Nº en MRRAH: 618-O
	3,88 grs.	17 mm.	2 h	Buena	TSH. Tesoro 24, nº 619. Mommsen, nº 31-T (Mommsen marca "Clase prima (P), seconda (S),..."). Nº en MRRAH: 619-O
	3,85 grs.	17,8 mm.	3 h	----	TSH. Tesoro 24, nº 620. Mommsen, nº 31-T (Mommsen marca "Clase prima (P), seconda (S),..."). Nº en MRRAH: 620-O
	3,94 grs.	17 mm.	5 h	Buena	TSH. Tesoro 24, nº 621. Mommsen, nº 31-T (Mommsen marca "Clase prima (P), seconda (S),..."). Nº en MRRAH: 621-O
	3,86 grs.	18 mm.	10 h	Buena	TSH. Tesoro 24, nº 622. Mommsen, nº 31-T (Mommsen marca "Clase prima (P), seconda (S),..."). Nº en MRRAH: 622-O
	3,96 grs.	17 mm.	11 h	----	TSH. Tesoro 24, nº 623. Mommsen, nº 31-T (Mommsen marca "Clase prima (P), seconda (S),..."). Nº en MRRAH: 623-O
Marrubiales de Córdoba (Córdoba) 1916 ⁴⁷⁶³	3,88 grs.	----	----	----	TSH. Tesoro 7, nº 143. Nº en FORS: 143
	3,88 grs.	----	----	----	TSH. Tesoro 7, nº 144. Nº en FORS: 144
Pozoblanco (Córdoba) 1870 ⁴⁷⁶⁴	----	----	----	----	TSH. Tesoro 2, nº 37
Santa Elena (Jaén) 1903 ⁴⁷⁶⁵	----	----	----	----	TSH. Tesoro 18, nº 309
Torre de Juan Abad (Ciudad Real) 1934 ⁴⁷⁶⁶	3,94 grs.	18 mm.	3 h	Muy Buena	TSH. Tesoro 12, nº 241. Nº en TDRRTJA: 162. Nº en HTRRM: 552
Torres o Cazlona (Jaén) 1618 ⁴⁷⁶⁷	----	----	----	----	TSH. Tesoro 11, nº 68
Villa del Río (Córdoba) 1874 ⁴⁷⁶⁸	----	----	----	----	TSH. Tesoro 28. 2 monedas
Villanueva de Córdoba (Córdoba) 1958 ⁴⁷⁶⁹	3,83 grs.	18 mm.	11 h	----	TSH. Tesoro 5, nº 24. Nº en M.A.P. Córdoba: B

Esporádicos

Anv. Cabeza galeada de *Roma* con estrella adornando el casco a la derecha; delante, debajo del mentón, signo de valor *XVI*; detrás, *lituus*; debajo, *ROMA*. Gráfica de puntos. Rev. Dos jinetes luchando a izquierda: uno con lanza y escudo con letra *M* que persigue a otro con espada y escudo; en exergo, *C·SERVEIL*. Gráfica lineal.

⁴⁷⁶¹ Cf. COIN HOARDS III (1977), p. 54; L. VILLARONGA I GARRIGA (1980a), pp. 103-117; C. BLÁZQUEZ CERRATO (1987-1988), pp. 105-142, nº 52; L. VILLARONGA I GARRIGA (1993), nº 60; P. P. RIPOLLÈS ALEGRE y M. M. LLORENS (2002), p. 515.

⁴⁷⁶² Cf. TH. MOMMSEN (1863), pp. 15 y ss.; F. CHAVES TRISTÁN (1996), pp. 244-340 (TSH); F. CHAVES TRISTÁN (2005), pp. 33-38 y 163-247 (MRRAH).

⁴⁷⁶³ Cf. M. H. CRAWFORD (1969a), pp. 79-93 (FORS); F. CHAVES TRISTÁN (1996), pp. 93-104 (TSH).

⁴⁷⁶⁴ Cf. F. CHAVES TRISTÁN (1996), pp. 55-57 (TSH).

⁴⁷⁶⁵ Cf. F. CHAVES TRISTÁN (1996), pp. 207-213 (TSH).

⁴⁷⁶⁶ Cf. C. M. RIVERO y F. MATEU Y LLOPIS (1935), pp. 28 y ss. (HTRRM); J. M. VIDAL BARDÁN (1982), pp. 79-96 (TDRRTJA); F. CHAVES TRISTÁN (1996), pp. 138-176 (TSH).

⁴⁷⁶⁷ Cf. F. CHAVES TRISTÁN (1996), pp. 130-137 (TSH).

⁴⁷⁶⁸ Cf. F. CHAVES TRISTÁN (1996), p. 362 (TSH); F. CHAVES TRISTÁN (2005), pp. 43-46 (MRRAH).

⁴⁷⁶⁹ Cf. F. CHAVES TRISTÁN (1996), pp. 66-78 (TSH).

LA CIRCULACIÓN MONETARIA EN EL SUR PENINSULAR DURANTE
EL PERIODO ROMANO-REPUBLICANO

Ref.: RRC. 264/1; Sydenham 483. *Roma*.

Procedencia	Peso	Módulo	Posición cuño	Conservación	Nº de Referencia-Inventario-Museo- Colección y otros datos de interés
Chões de Alompé (Santarém, Portugal) ⁴⁷⁷⁰	3,78 grs.	18 mm.	5 h	----	Nº en MARRCA: Esporádicos 29

Denarios de Q. MAX

Tesorillos

Anv. Cabeza galeada de *Roma* a la derecha; delante, *Q-MAX*; debajo del mentón, signo de valor *XVI*; detrás, *ROMA* hacia bajo. Gráfica de puntos.

Rev. Cornucopia y haz de rayos dentro de una corona de espigas y adormideras.

Ref.: RRC. 265/1; Sydenham 478. *Roma*.

Procedencia	Peso	Módulo	Posición cuño	Conservación	Nº de Referencia-Inventario-Museo- Colección y otros datos de interés
Almadenes de Pozoblanco (Córdoba) 1925 ⁴⁷⁷¹	3,95 grs.	18 mm.	2 h	----	TSH. Tesoro 8, Lote I a, nº 63. Nº en M.A.P. Córdoba: 5.381. Nº en THAP: 23
<i>Carissa</i> (Bornos, Cádiz) 1920 ⁴⁷⁷²	3,88 grs.	----	7 h	----	TSH. Tesoro 4, nº 3.
El Centenillo (Jaén) 1920 ⁴⁷⁷³	----	----	----	----	TSH. Tesoro 9, nº 360. Nº en NHRSM: 68
	----	----	----	----	TSH. Tesoro 9, nº 361. Nº en NHRSM: 68
	----	----	----	----	TSH. Tesoro 9, nº 362. Nº en NHRSM: 68
	----	----	----	----	TSH. Tesoro 9, nº 363. Nº en NHRSM: 68
Idanha-a-Velha I (Portugal) ⁴⁷⁷⁴	----	----	----	----	3 monedas. Nº en TIVDRIDA: 601-603
La Oliva (Iznatoraf, Jaén) 1848 ⁴⁷⁷⁵	3,86 grs.	17 mm.	6 h	----	TSH. Tesoro 32, nº 11. Nº en MRRAH (Donación Benavides 1850 y Cat. Zóbel- Delgado): 263
La Oliva (Iznatoraf, Jaén) 1861 ⁴⁷⁷⁶	3,86 grs.	17,8 mm.	5 h	Buena	TSH. Tesoro 24, nº 624. Mommsen, nº 30-T (Mommsen marca "Clase prima (P), seconda (S),..."). Nº en MRRAH: 624-O
	3,85 grs.	18,2 mm.	5 h	Buena	TSH. Tesoro 24, nº 625. Mommsen, nº 30-T (Mommsen marca "Clase prima (P), seconda (S),..."). Nº en MRRAH: 625-O

⁴⁷⁷⁰ Cf. J. RUIVO (1999), pp. 101-110 (MARRCA).

⁴⁷⁷¹ Cf. S. DE LOS SANTOS GENER (1941), pp. 69-75 (THAP); F. CHAVES TRISTÁN (1996), pp. 105-119 (TSH).

⁴⁷⁷² Cf. L. VILLARONGA I GARRIGA (1985a), pp. 569-583; F. CHAVES TRISTÁN (1996), pp. 61-65 (TSH).

⁴⁷⁷³ Cf. H. W. SANDARS (1921), pp. 179-186 (NHRSM); F. CHAVES TRISTÁN (1996), pp. 120-126 (TSH).

⁴⁷⁷⁴ Cf. COIN HOARDS III (1977), p. 54; L. VILLARONGA I GARRIGA (1980a), pp. 103-117; C. BLÁZQUEZ CERRATO (1987-1988), pp. 105-142, nº 52; L. VILLARONGA I GARRIGA (1993), nº 60; P. P. RIPOLLÈS ALEGRE y M. M. LLORENS (2002), p. 515.

⁴⁷⁷⁵ Cf. F. CHAVES TRISTÁN (1996), pp. 366-368 (TSH); F. CHAVES TRISTÁN (2005), pp. 33-38 (MRRAH).

⁴⁷⁷⁶ Cf. TH. MOMMSEN (1863), pp. 15 y ss.; F. CHAVES TRISTÁN (1996), pp. 244-340 (TSH); F. CHAVES TRISTÁN (2005), pp. 33-38 y 163-247 (MRRAH).

	3,87 grs.	18,8 mm.	7 h	Muy Buena	TSH. Tesoro 24, nº 626. Mommsen, nº 30-T (Mommsen marca "Clase prima (P), seconda (S),..."). Nº en MRRRAH: 626-O
	3,92 grs.	19,3 mm.	10 h	Buena	TSH. Tesoro 24, nº 627. Mommsen, nº 30-T (Mommsen marca "Clase prima (P), seconda (S),..."). Nº en MRRRAH: 627-O
Puebla de los Infantes I (Sevilla) 1985 ⁴⁷⁷⁷	3,5 grs.	16 mm.	5 h	Mala. Quemada	TSH. Tesoro 19, nº 114. Nº en CPI: 114
Puebla de los Infantes II (Sevilla) 1985 ⁴⁷⁷⁸	----	----	----	Mala. Denario fragmentado	TSH. Tesoro 19, nº 12 a
Santa Elena (Jaén) 1903 ⁴⁷⁷⁹	----	----	----	----	TSH. Tesoro 18, nº 310
Torre de Juan Abad (Ciudad Real) 1934 ⁴⁷⁸⁰	3,86 grs.	16,5 mm.	7 h	Buena	TSH. Tesoro 12, nº 242. Nº en TDRRTJA: 242. Nº en HTRRM: 551
Villa del Río (Córdoba) 1874 ⁴⁷⁸¹	----	----	----	----	TSH. Tesoro 28. 1 moneda

126 a. C.

Denarios de C. CASSI

Tesorillos

Anv. Cabeza galeada de *Roma* a la derecha; detrás, urna y signo de valor *XVI*. Gráfica de puntos.

Rev. Libertad con cetro y gorro en la mano en cuadriga a derecha; debajo de las patas de los caballos, *C·CASSI*; en exergo, *ROMA*.

Ref.: *RRC*. 266/1; Sydenham 502. *Roma*.

Procedencia	Peso	Módulo	Posición cuño	Conservación	Nº de Referencia-Inventario-Museo-Colección y otros datos de interés
Almadenes de Pozoblanco (Córdoba) 1925 ⁴⁷⁸²	3,93 grs.	19 mm.	3 h	----	TSH. Tesoro 8, Lote I a, nº 64. Nº en M.A.P. Córdoba: 5.332. Nº en THAP: 55
	3,88 grs.	19 mm.	9 h	----	TSH. Tesoro 8, Lote I a, nº 65. Nº en M.A.P. Córdoba: 5.335. Nº en THAP: 39
	----	----	----	----	TSH. Tesoro 8, Lote II, nº 5. Nº en THAP: 8. En colección privada

⁴⁷⁷⁷ Cf. F. CHAVES TRISTÁN (1988), pp. 133-168 (CPI); F. CHAVES TRISTÁN (1996), pp. 214-229 (TSH).

⁴⁷⁷⁸ Cf. F. CHAVES TRISTÁN (1988), pp. 133-168 (CPI); F. CHAVES TRISTÁN (1996), pp. 214-229 (TSH).

⁴⁷⁷⁹ Cf. F. CHAVES TRISTÁN (1996), pp. 207-213 (TSH).

⁴⁷⁸⁰ Cf. C. M. RIVERO y F. MATEU Y LLOPIS (1935), pp. 28 y ss. (HTRRM); J. M. VIDAL BARDÁN (1982), pp. 79-96 (TDRRTJA); F. CHAVES TRISTÁN (1996), pp. 138-176 (TSH).

⁴⁷⁸¹ Cf. F. CHAVES TRISTÁN (1996), p. 362 (TSH); F. CHAVES TRISTÁN (2005), pp. 43-46 (MRRRAH).

⁴⁷⁸² Cf. S. DE LOS SANTOS GENER (1941), pp. 69-75 (THAP); F. CHAVES TRISTÁN (1996), pp. 105-119 (TSH).

LA CIRCULACIÓN MONETARIA EN EL SUR PENINSULAR DURANTE
EL PERIODO ROMANO-REPUBLICANO

Castillo de las Guardas (Sevilla) 1856 ⁴⁷⁸³	3,90 grs.	18 mm.	2 h	Buena	TSH. Tesoro 14, nº 65. Nº en M.A.P. Sevilla: 65 (números entre 1.980-7 a 1.980-113, sin individualizar los ejemplares)
Chiclana de Segura (Jaén) 1972 ⁴⁷⁸⁴	3,87 grs.	18 mm.	1h	----	TSH. Tesoro 3, nº 16. Nº en M.A.P. Jaén: 00237. Nº en TPCHS: 16
Citania de Sanfins (Porto, Portugal) 1950 ⁴⁷⁸⁵	3,76 grs.	----	----	----	Nº en DMAE: 15
Cogollos de Guadix (Granada) 1958 ⁴⁷⁸⁶	3,94 grs.	20 mm.	4 h	Buena	TSH. Tesoro 17, nº 53. Nº en M.A.P. Granada: 7.043
	3,94 grs.	20 mm.	4 h	Buena	TSH. Tesoro 17, nº 54. Nº en M.A.P. Granada: 7.044
	3,92 grs.	17 mm.	1 h	Buena	TSH. Tesoro 17, nº 55. Nº en M.A.P. Granada: 7.045
	3,93 grs.	18 mm.	2 h	Buena	TSH. Tesoro 17, nº 56. Nº en M.A.P. Granada: 7.046
Cortijo del Álamo (Jódar, Jaén) 1957 ⁴⁷⁸⁷	3,80 grs.	17,55 mm.	----	----	TSH. Tesoro 47, nº 5. Nº en TDRCA: 5
El Centenillo (Jaén) 1920 ⁴⁷⁸⁸	----	----	----	----	TSH. Tesoro 9, nº 364. Nº en NHRSM: 85
	----	----	----	----	TSH. Tesoro 9, nº 365. Nº en NHRSM: 85
	----	----	----	----	TSH. Tesoro 9, nº 366. Nº en NHRSM: 85
	----	----	----	----	TSH. Tesoro 9, nº 367. Nº en NHRSM: 85
Idanha-a-Velha I (Portugal) ⁴⁷⁸⁹	----	----	----	----	9 monedas. Nº en TIVDRIDA: 604-612
La Oliva (Iznatoraf, Jaén) 1861 ⁴⁷⁹⁰	3,94 grs.	18 mm.	7 h	Sucia	TSH. Tesoro 24, nº 628. Mommsen, nº 19-T (Mommsen marca "Clase prima (P), seconda (S),..."). Nº en MRRAH: 628-O
	3,90 grs.	17 mm.	7 h	----	TSH. Tesoro 24, nº 629. Mommsen, nº 19-T (Mommsen marca "Clase prima (P), seconda (S),..."). Nº en MRRAH: 629-O
	3,80 grs.	19 mm.	2 h	Buena, aunque sucia	TSH. Tesoro 24, nº 630. Mommsen, nº 19-T (Mommsen marca "Clase prima (P), seconda (S),..."). Nº en MRRAH: 630-O
	3,88 grs.	19 mm.	1 h	Buena	TSH. Tesoro 24, nº 631. Mommsen, nº 19-T (Mommsen marca "Clase prima (P), seconda (S),..."). Nº en MRRAH: 631-O
	3,92 grs.	18 mm.	6 h	Buena	TSH. Tesoro 24, nº 632. Mommsen, nº 19-T (Mommsen marca "Clase prima (P), seconda (S),..."). Nº en MRRAH: 632-O

⁴⁷⁸³ Cf. J. HERNÁNDEZ DÍAZ, A. SANCHO CORBACHO y F. COLLANTES DE TERÁN (1943), pp. 309 y 313; F. FERNÁNDEZ y C. MARTÍN (1994), pp. 7-39; F. CHAVES TRISTÁN (1996), pp. 178-188 (TSH).

⁴⁷⁸⁴ Cf. L. AVELLÁ y P. RODRÍGUEZ (1983), pp. 23-41 (TPCHS); F. CHAVES TRISTÁN (1996), pp. 58-60 (TSH).

⁴⁷⁸⁵ Cf. M. CASTRO HIPÓLITO (1960-1961), p. 42, nº 50; M. H. CRAWFORD (1969b), nº 463; R. M. S. CENTENO (1987), pp. 50-53; C. BLÁZQUEZ CERRATO (1992), pp. 25-35 (DMAE).

⁴⁷⁸⁶ Cf. A. MENDOZA EGUARAS (1978), pp. 25-52; F. CHAVES TRISTÁN (1996), pp. 198-206 (TSH); A. PADILLA ARROBA y M. A. MARÍN DÍAZ (2000b), pp. 39-75.

⁴⁷⁸⁷ Cf. M. LÓPEZ SERRANO (1958), pp. 25-48 (TDRCA); F. CHAVES TRISTÁN (1996), pp. 447-459 (TSH).

⁴⁷⁸⁸ Cf. H. W. SANDARS (1921), pp. 179-186 (NHRSM); F. CHAVES TRISTÁN (1996), pp. 120-126 (TSH).

⁴⁷⁸⁹ Cf. COIN HOARDS III (1977), p. 54; L. VILLARONGA I GARRIGA (1980a), pp. 103-117; C. BLÁZQUEZ CERRATO (1987-1988), pp. 105-142, nº 52; L. VILLARONGA I GARRIGA (1993), nº 60; P. P. RIPOLLÈS ALEGRE y M. M. LLORENS (2002), p. 515.

⁴⁷⁹⁰ Cf. TH. MOMMSEN (1863), pp. 15 y ss.; F. CHAVES TRISTÁN (1996), pp. 244-340 (TSH); F. CHAVES TRISTÁN (2005), pp. 33-38 y 163-247 (MRRAH).

	3,91 grs.	19,5 mm.	7 h	Buena	TSH. Tesoro 24, nº 633. Mommsen, nº 19-T (Mommsen marca "Clase prima (P), seconda (S),..."). Nº en MRRAH: 633-O
	3,91 grs.	19,5 mm.	4 h	Sucia	TSH. Tesoro 24, nº 634. Mommsen, nº 19-T (Mommsen marca "Clase prima (P), seconda (S),..."). Nº en MRRAH: 634-O
	3,83 grs.	18 mm.	4 h	Buena	TSH. Tesoro 24, nº 635. Mommsen, nº 19-T (Mommsen marca "Clase prima (P), seconda (S),..."). Nº en MRRAH: 635-O
	3,85 grs.	17,7 mm.	4 h	Buena	TSH. Tesoro 24, nº 636. Mommsen, nº 19-T (Mommsen marca "Clase prima (P), seconda (S),..."). Nº en MRRAH: 636-O
	3,93 grs.	17 mm.	9 h	----	TSH. Tesoro 24, nº 637. Mommsen, nº 19-T (Mommsen marca "Clase prima (P), seconda (S),..."). Nº en MRRAH: 637-O
	3,96 grs.	18,8 mm.	11 h	Buena	TSH. Tesoro 24, nº 638. Mommsen, nº 19-T (Mommsen marca "Clase prima (P), seconda (S),..."). Nº en MRRAH: 638-O
	3,92 grs.	17 mm.	9 h	Buena	TSH. Tesoro 24, nº 639. Mommsen, nº 19-T (Mommsen marca "Clase prima (P), seconda (S),..."). Nº en MRRAH: 639-O
Mahalmán (Constantina, Sevilla) 1982 ⁴⁷⁹¹	3,80 grs.	18 mm.	6 h	----	TSH. Tesoro 35, nº 7
Marrubiales de Córdoba (Córdoba) 1916 ⁴⁷⁹²	3,85 grs.	----	----	----	TSH. Tesoro 7, nº 145. Nº en FORS: 145
Montoro I (Córdoba) 1936 ⁴⁷⁹³	----	----	----	----	TSH. Tesoro 37, nº 13. Nº en NHDRA: 10
Orce (Granada) 1940 ⁴⁷⁹⁴	3,70 grs.	----	----	----	TSH. Tesoro 27, nº 23. Nº en TDROG: 26
Pozoblanco (Córdoba) 1870 ⁴⁷⁹⁵	----	----	----	----	TSH. Tesoro 2, nº 38
Santa Elena (Jaén) 1903 ⁴⁷⁹⁶	----	----	----	----	TSH. Tesoro 18, nº 311
	----	----	----	----	TSH. Tesoro 18, nº 312
	----	----	----	----	TSH. Tesoro 18, nº 313
	----	----	----	----	TSH. Tesoro 18, nº 314
	----	----	----	----	TSH. Tesoro 18, nº 315
Torre de Juan Abad (Ciudad Real) 1934 ⁴⁷⁹⁷	3,89 grs.	18,5 mm.	3 h	Buena	TSH. Tesoro 12, nº 243. Nº en TDRRTJA: 247. Nº en HTRRM: 621
	3,94 grs.	18 mm.	12 h	Buena	TSH. Tesoro 12, nº 244. Nº en TDRRTJA: 248. Nº en HTRRM: 622
	3,86 grs.	17,5 mm.	1 h	----	TSH. Tesoro 12, nº 245. Nº en TDRRTJA: 249. Nº en HTRRM: 623
Torres o Cazlona (Jaén) 1618 ⁴⁷⁹⁸	----	----	----	----	TSH. Tesoro 11, nº 69
Villa del Río (Córdoba) 1874 ⁴⁷⁹⁹	----	----	----	----	TSH. Tesoro 28. 7 monedas

⁴⁷⁹¹ Cf. F. CHAVES TRISTÁN (1996), pp. 371-373 (TSH).

⁴⁷⁹² Cf. M. H. CRAWFORD (1969a), pp. 79-93 (FORS); F. CHAVES TRISTÁN (1996), pp. 93-104 (TSH).

⁴⁷⁹³ Cf. A. BELTRÁN (1955), pp. 179-182 (NHDRA); F. CHAVES TRISTÁN (1996), pp. 378-379 (TSH).

⁴⁷⁹⁴ Cf. F. MATEU Y LLOPIS (1958b), pp. 173-191, nº 975; G. NIETO (1959), pp. 843-848 (TDROG); M. H. CRAWFORD (1969b), nº 211; F. CHAVES TRISTÁN (1996), pp. 355-361 (TSH).

⁴⁷⁹⁵ Cf. F. CHAVES TRISTÁN (1996), pp. 55-57 (TSH).

⁴⁷⁹⁶ Cf. F. CHAVES TRISTÁN (1996), pp. 207-213 (TSH).

⁴⁷⁹⁷ Cf. C. M. RIVERO y F. MATEU Y LLOPIS (1935), pp. 28 y ss. (HTRRM); J. M. VIDAL BARDÁN (1982), pp. 79-96 (TDRRTJA); F. CHAVES TRISTÁN (1996), pp. 138-176 (TSH).

⁴⁷⁹⁸ Cf. F. CHAVES TRISTÁN (1996), pp. 130-137 (TSH).

⁴⁷⁹⁹ Cf. F. CHAVES TRISTÁN (1996), p. 362 (TSH); F. CHAVES TRISTÁN (2005), pp. 43-46 (MRRAH).

LA CIRCULACIÓN MONETARIA EN EL SUR PENINSULAR DURANTE
EL PERIODO ROMANO-REPUBLICANO

Excavaciones

Anv. Cabeza galeada de *Roma* a la derecha; detrás, urna y signo de valor XVI. Gráfica de puntos.

Rev. Libertad con cetro y gorro en la mano en cuadriga a derecha; debajo de las patas de los caballos, C·CASSI; en exergo, ROMA.

Ref.: RRC. 266/1; Sydenham 502. *Roma*.

Procedencia	Peso	Módulo	Posición cuño	Conservación	Nº de Referencia-Inventario-Museo- Colección y otros datos de interés
Castellar de Santisteban (Jaén) ⁴⁸⁰⁰	2,49 grs.	17 mm.	8 h	Fundido y falso	Nº en MRRRAH: 270 (Donación del Sr. Sanjuán y Moreno, Junio-Julio 1910)

Esporádicos

Anv. Cabeza galeada de *Roma* a la derecha; detrás, urna y signo de valor XVI. Gráfica de puntos.

Rev. Libertad con cetro y gorro en la mano en cuadriga a derecha; debajo de las patas de los caballos, C·CASSI; en exergo, ROMA.

Ref.: RRC. 266/1; Sydenham 502. *Roma*.

Procedencia	Peso	Módulo	Posición cuño	Conservación	Nº de Referencia-Inventario-Museo- Colección y otros datos de interés
Bornos (Cádiz) ⁴⁸⁰¹	3 grs.	18 mm.	----	----	----

Museos

Anv. Cabeza galeada de *Roma* a la derecha; detrás, urna y signo de valor XVI. Gráfica de puntos.

Rev. Libertad con cetro y gorro en la mano en cuadriga a derecha; debajo de las patas de los caballos, C·CASSI; en exergo, ROMA.

Ref.: RRC. 266/1; Sydenham 502. *Roma*.

Procedencia	Peso	Módulo	Posición cuño	Conservación	Nº de Referencia-Inventario-Museo- Colección y otros datos de interés
Martos (Jaén) ⁴⁸⁰²	3,24 grs.	18 mm.	9 h	----	Nº en colección Recio Veganzones: 267
Museo Arqueológico Provincial de Málaga ⁴⁸⁰³	2,64 grs.	18,2 mm.	10 h	Mala	Nº en MRRAMM: 346
Museo Arqueológico y Etnológico de Granada ⁴⁸⁰⁴	3,9 grs.	18 mm.	6 h	----	Nº en MRMAG: 27. Nº en M.A.P. Granada: 657
	2,5 grs.	18 mm.	8 h	----	Nº en MRMAG: 28. Nº en M.A.P. Granada: 670

⁴⁸⁰⁰ Cf. F. CHAVES TRISTÁN (2005), p. 60 (MRRRAH).

⁴⁸⁰¹ Cf. C. FERNÁNDEZ-CHICARRO (1947), pp. 157-164; C. BLÁZQUEZ CERRATO (1992), pp. 179-183.

⁴⁸⁰² Cf. A. PADILLA ARROBA (2008) (en preparación).

⁴⁸⁰³ Cf. B. MORA SERRANO y D. SEDEÑO FERRER (1987), pp. 211-221 (MRRAMM).

⁴⁸⁰⁴ Cf. M. A. MARÍN DÍAZ y A. PADILLA ARROBA (1999), pp. 359-386 (MRMAG).

*Denarios de T Q**Tesorillos*

Anv. Cabeza galeada de *Roma* a derecha; detrás, *apex*; delante, debajo de la barbilla, signo de valor *XVI*. Gráfica de puntos.

Rev. Dióscuros cabalgando a derecha; debajo de las patas de los caballos, *T Q*; entre las dos letras, escudo macedónico; en exergo, *ROMA*. Gráfica lineal.

Ref.: *RRC*. 267/1; Sydenham 505. *Roma*.

Procedencia	Peso	Módulo	Posición cuño	Conservación	Nº de Referencia-Inventario-Museo- Colección y otros datos de interés
Alcalá del Río (Sevilla) 1979 ⁴⁸⁰⁵	3,9 grs.	19 mm.	1 h	Buena	TSH. Tesoro 6, nº 77
	3,88 grs.	18 mm.	1 h	Buena	TSH. Tesoro 6, nº 78
Almadenejos (Ciudad Real) 1976 ⁴⁸⁰⁶	3,89 grs.	19 mm.	4 h	----	TSH. Tesoro 26, nº 48. Nº en HDACR: 48
Almadenes de Pozoblanco (Córdoba) 1925 ⁴⁸⁰⁷	----	----	----	----	TSH. Tesoro 8, Lote II, nº 6. Nº en THAP: 9. En colección privada.
Aznalcóllar (Sevilla) entre 1908- 1919 ⁴⁸⁰⁸	3,87 grs.	17,5 mm.	4 h	----	TSH. Tesoro 15, nº 17. Nº en RSME: 47
Castillo de las Guardas (Sevilla) 1856 ⁴⁸⁰⁹	3,99 grs.	19 mm.	2 h	Buena	TSH. Tesoro 14, nº 66. Nº en M.A.P. Sevilla: 66 (números entre 1.980-7 a 1.980-113, sin individualizar los ejemplares)
<i>Castulo</i> (Linares, Jaén) 1978 ⁴⁸¹⁰	3,77 grs.	----	8 h	----	TSH. Tesoro 23, nº 30. Nº en HDRC: 30
Cogollos de Guadix (Granada) 1958 ⁴⁸¹¹	3,89 grs.	17 mm.	4 h	Buena	TSH. Tesoro 17, nº 57. Nº en M.A.P. Granada: 7.047
El Centenillo (Jaén) 1920 ⁴⁸¹²	----	----	----	----	TSH. Tesoro 9, nº 368. Nº en NHRSM: 54
	----	----	----	----	TSH. Tesoro 9, nº 369. Nº en NHRSM: 54
Idanha-a-Velha I (Portugal) ⁴⁸¹³	----	----	----	----	5 monedas. Nº en TIVDRIDA: 613-617

⁴⁸⁰⁵ Cf. F. CHAVES TRISTÁN (1996), pp. 79-92 (TSH).

⁴⁸⁰⁶ Cf. A. CANTO GARCÍA (1987), pp. 293-317 (HDACR); F. CHAVES TRISTÁN (1996), pp. 344-354 (TSH).

⁴⁸⁰⁷ Cf. S. DE LOS SANTOS GENER (1941), pp. 69-75 (THAP); F. CHAVES TRISTÁN (1996), pp. 105-119 (TSH).

⁴⁸⁰⁸ Cf. F. CHAVES TRISTÁN (1996), pp. 189-193 (TSH).

⁴⁸⁰⁹ Cf. J. HERNÁNDEZ DÍAZ, A. SANCHO CORBACHO y F. COLLANTES DE TERÁN (1943), pp. 309 y 313; F. FERNÁNDEZ y C. MARTÍN (1994), pp. 7-39; F. CHAVES TRISTÁN (1996), pp. 178-188 (TSH).

⁴⁸¹⁰ Cf. E. COLLANTES PÉREZ-ARDÁ (1978), pp. 19-24 (HDRC); F. CHAVES TRISTÁN (1996), pp. 238-243 (TSH).

⁴⁸¹¹ Cf. A. MENDOZA EGUARAS (1978), pp. 25-52; F. CHAVES TRISTÁN (1996), pp. 198-206 (TSH); A. PADILLA ARROBA. y M. A. MARÍN DÍAZ (2000b), pp. 39-75.

⁴⁸¹² Cf. H. W. SANDARS (1921), pp. 179-186 (NHRSM); F. CHAVES TRISTÁN (1996), pp. 120-126 (TSH).

⁴⁸¹³ Cf. COIN HOARDS III (1977), p. 54; L. VILLARONGA I GARRIGA (1980a), pp. 103-117; C. BLÁZQUEZ CERRATO (1987-1988), pp. 105-142, nº 52; L. VILLARONGA I GARRIGA (1993), nº 60; P. P. RIPOLLÈS ALEGRE y M. M. LLORENS (2002), p. 515.

LA CIRCULACIÓN MONETARIA EN EL SUR PENINSULAR DURANTE
EL PERIODO ROMANO-REPUBLICANO

La Oliva (Iznatoraf, Jaén) 1861 ⁴⁸¹⁴	3,87 grs.	18 mm.	1 h	Buena	TSH. Tesoro 24, n° 640. Mommsen, n° 20-T (Mommsen marca "Clase prima (P), seconda (S),..."). N° en MRRRAH: 640-O
	3,90 grs.	19,7 mm.	1 h	----	TSH. Tesoro 24, n° 641. Mommsen, n° 20-T (Mommsen marca "Clase prima (P), seconda (S),..."). N° en MRRRAH: 641-O
	3,90 grs.	18 mm.	1 h	Buena	TSH. Tesoro 24, n° 642. Mommsen, n° 20-T (Mommsen marca "Clase prima (P), seconda (S),..."). N° en MRRRAH: 642-O
	3,85 grs.	18,5 mm.	7 h	Buena	TSH. Tesoro 24, n° 643. Mommsen, n° 20-T (Mommsen marca "Clase prima (P), seconda (S),..."). N° en MRRRAH: 643-O
	3,91 grs.	18 mm.	6 h	Buena, aunque sucia	TSH. Tesoro 24, n° 644. Mommsen, n° 20-T (Mommsen marca "Clase prima (P), seconda (S),..."). N° en MRRRAH: 644-O
	3,93 grs.	18,5 mm.	3 h	Buena	TSH. Tesoro 24, n° 646. Mommsen, n° 20-T (Mommsen marca "Clase prima (P), seconda (S),..."). N° en MRRRAH: 646-O
	3,36 grs.	18,5 mm.	11 h	Buena	TSH. Tesoro 24, n° 645. Mommsen, n° 20-T (Mommsen marca "Clase prima (P), seconda (S),..."). N° en MRRRAH: 645-O
Marrubiales de Córdoba (Córdoba) 1916 ⁴⁸¹⁵	3,88 grs.	----	----	----	TSH. Tesoro 7, n° 146. N° en FORS: 146
	3,87 grs.	----	----	----	TSH. Tesoro 7, n° 147. N° en FORS: 147
	3,81 grs.	----	----	----	TSH. Tesoro 7, n° 148. N° en FORS: 148
Santa Elena (Jaén) 1903 ⁴⁸¹⁶	----	----	----	----	TSH. Tesoro 18, n° 316
	----	----	----	----	TSH. Tesoro 18, n° 317
Santa Elena (Jaén) 1936 ⁴⁸¹⁷	3,90 grs.	17 mm.	1 h	----	TSH. Tesoro 22, n° 8
Torre de Juan Abad (Ciudad Real) 1934 ⁴⁸¹⁸	3,87 grs.	18 mm.	3 h	Buena	TSH. Tesoro 12, n° 246. N° en TDRRTJA: 243. N° en HTRRM: 487
	3,92 grs.	17,5 mm.	8 h	Buena	TSH. Tesoro 12, n° 247. N° en TDRRTJA: 244. N° en HTRRM: 488
	3,9 grs.	18 mm.	10 h	Buena	TSH. Tesoro 12, n° 248. N° en TDRRTJA: 245. N° en HTRRM: 489
	3,85 grs.	17,5 mm.	7 h	Buena	TSH. Tesoro 12, n° 249. N° en TDRRTJA: 246. N° en HTRRM: 490
Torres o Cazlona (Jaén) 1618 ⁴⁸¹⁹	----	----	----	----	TSH. Tesoro 11, n° 70
Villa del Río (Córdoba) 1874 ⁴⁸²⁰	----	----	----	----	TSH. Tesoro 28. 1 moneda

Excavaciones

Anv. Cabeza galeada de *Roma* a derecha; detrás, *apex*; delante, debajo de la barbilla, signo de valor *XVI*. Gráfica de puntos.

Rev. Dióscuros cabalgando a derecha; debajo de las patas de los caballos, *T Q*; entre las dos letras, escudo macedónico; en exergo, *ROMA*. Gráfica lineal.

Ref.: *RRC*. 267/1; Sydenham 505. *Roma*.

⁴⁸¹⁴ Cf. TH. MOMMSEN (1863), pp. 15 y ss.; F. CHAVES TRISTÁN (1996), pp. 244-340 (TSH); F. CHAVES TRISTÁN (2005), pp. 33-38 y 163-247 (MRRRAH).

⁴⁸¹⁵ Cf. M. H. CRAWFORD (1969a), pp. 79-93 (FORS); F. CHAVES TRISTÁN (1996), pp. 93-104 (TSH).

⁴⁸¹⁶ Cf. F. CHAVES TRISTÁN (1996), pp. 207-213 (TSH).

⁴⁸¹⁷ Cf. F. CHAVES TRISTÁN (1996), pp. 235-237 (TSH).

⁴⁸¹⁸ Cf. C. M. RIVERO y F. MATEU Y LLOPIS (1935), pp. 28 y ss. (HTRRM); J. M. VIDAL BARDÁN (1982), pp. 79-96 (TDRRTJA); F. CHAVES TRISTÁN (1996), pp. 138-176 (TSH).

⁴⁸¹⁹ Cf. F. CHAVES TRISTÁN (1996), pp. 130-137 (TSH).

⁴⁸²⁰ Cf. F. CHAVES TRISTÁN (1996), p. 362 (TSH); F. CHAVES TRISTÁN (2005), pp. 43-46 (MRRRAH).

Procedencia	Peso	Módulo	Posición cuño	Conservación	Nº de Referencia-Inventario-Museo- Colección y otros datos de interés
Raso, El (Candeleda, Ávila) ⁴⁸²¹	3,40 grs.	18 mm.	----	----	----

Denarios de N. FABI PICTOR

Tesorillos

Anv. Cabeza galeada de *Roma* a derecha; detrás, signo de valor *XVI*. Gráfica de puntos.
Rev. Q. Fabio Píctor sentado en una silla a izquierda, con bonete de *flamen* en su mano derecha y lanza en la izquierda; a su lado, escudo redondo en el que se lee *QUI / RIN* en dos líneas; a la derecha, *N-FABI* hacia arriba; a la izquierda, *PICTOR* hacia abajo; en exergo, *ROMA*. Gráfica lineal.

Ref.: *RRC*. 268/1 a; Sydenham 517. *Roma*.

Procedencia	Peso	Módulo	Posición cuño	Conservación	Nº de Referencia-Inventario-Museo- Colección y otros datos de interés
Castillo de las Guardas (Sevilla) 1856 ⁴⁸²²	3,86 grs.	12 mm.	12 h	Buena	TSH. Tesoro 14, nº 67. Nº en M.A.P. Sevilla: 67 (números entre 1.980-7 a 1.980-113, sin individualizar los ejemplares)
El Centenillo (Jaén) 1920 ⁴⁸²³	----	----	----	----	TSH. Tesoro 9, nº 370. Nº en NHRSM: 83
	----	----	----	----	TSH. Tesoro 9, nº 371. Nº en NHRSM: 83
La Oliva (Iznatoraf, Jaén) 1848 ⁴⁸²⁴	3,92 grs.	18,5 mm.	12 h	----	TSH. Tesoro 32, nº 12. Nº en MRRAH (Donación Benavides 1850 y Cat. Zóbel-Delgado): 273
Orce (Granada) 1940 ⁴⁸²⁵	3,90 grs.	----	----	----	TSH. Tesoro 27, nº 24. Nº en TDROG: 31 (con clasificación Sydenham errónea)
Torre de Juan Abad (Ciudad Real) 1934 ⁴⁸²⁶	3,76 grs.	17,5 mm.	12 h	Buena	TSH. Tesoro 12, nº 250. Nº en TDRRTJA: 251. Nº en HTRRM: 607

⁴⁸²¹ Cf. F. FERNÁNDEZ GÓMEZ (1975), pp. 437-462; F. FERNÁNDEZ GÓMEZ (1979), pp. 379-404 (TPCERC); F. FERNÁNDEZ GÓMEZ (1986); C. BLÁZQUEZ CERRATO (2002a), pp. 77-79.

⁴⁸²² Cf. J. HERNÁNDEZ DÍAZ, A. SANCHO CORBACHO y F. COLLANTES DE TERÁN (1943), pp. 309 y 313; F. FERNÁNDEZ y C. MARTÍN (1994), pp. 7-39; F. CHAVES TRISTÁN (1996), pp. 178-188 (TSH).

⁴⁸²³ Cf. H. W. SANDARS (1921), pp. 179-186 (NHRSM); F. CHAVES TRISTÁN (1996), pp. 120-126 (TSH).

⁴⁸²⁴ Cf. F. CHAVES TRISTÁN (1996), pp. 366-368 (TSH); F. CHAVES TRISTÁN (2005), pp. 33-38 (MRRAH).

⁴⁸²⁵ Cf. F. MATEU Y LLOPIS (1958b), pp. 173-191, nº 975; G. NIETO (1959), pp. 843-848 (TDROG); M. H. CRAWFORD (1969b), nº 211; F. CHAVES TRISTÁN (1996), pp. 355-361 (TSH).

⁴⁸²⁶ Cf. C. M. RIVERO y F. MATEU Y LLOPIS (1935), pp. 28 y ss. (HTRRM); J. M. VIDAL BARDÁN (1982), pp. 79-96 (TDRRTJA); F. CHAVES TRISTÁN (1996), pp. 138-176 (TSH).

LA CIRCULACIÓN MONETARIA EN EL SUR PENINSULAR DURANTE
EL PERIODO ROMANO-REPUBLICANO

Anv. Cabeza galeada de *Roma* a derecha; detrás, signo de valor *XVI*; delante, debajo del mentón, letra variable. Gráfica de puntos.

Rev. Q. Fabio Píctor sentado en una silla a izquierda, con bonete de *flamen* en su mano derecha y una lanza en la izquierda; a su lado, escudo redondo en el que se lee *QUI / RIN* en dos líneas; a la derecha, *N·FABI* hacia arriba; a la izquierda, *PICTOR* hacia abajo; en exergo, *ROMA*. Gráfica lineal.

Ref.: *RRC*. 268/1 b; Sydenham 517 a. *Roma*.

Procedencia	Peso	Módulo	Posición cuño	Conservación	Nº de Referencia-Inventario-Museo- Colección y otros datos de interés
Torre de Juan Abad (Ciudad Real) 1934 ⁴⁸²⁷	3,86 grs.	17 mm.	1 h	Buena	TSH. Tesoro 12, nº 251. Nº en TDRRTJA: 250. Nº en HTRRM: 606

Anv. Cabeza galeada de *Roma* a derecha; detrás, signo de valor *XVI*; no se aprecia si delante, debajo del mentón, aparece letra. Gráfica de puntos.

Rev. Q. Fabio Píctor sentado en una silla a izquierda, con bonete de *flamen* en su mano derecha y lanza en la izquierda; a su lado, escudo redondo en el que se lee *QUI / RIN* en dos líneas; a la derecha, *N·FABI* hacia arriba; a la izquierda, *PICTOR* hacia abajo; en exergo, *ROMA*. Gráfica lineal.

Ref.: *RRC*. 268/1 -. *Roma*.

Procedencia	Peso	Módulo	Posición cuño	Conservación	Nº de Referencia-Inventario-Museo- Colección y otros datos de interés
<i>Castulo</i> (Cazlona, Linares, Jaén) ⁴⁸²⁸	----	----	----	----	1 moneda. Papeles del Legado de D. Jacobo Zóbel de Zangróniz
Santa Elena (Jaén) 1903 ⁴⁸²⁹	----	----	----	----	TSH. Tesoro 18, nº 318
	----	----	----	----	TSH. Tesoro 18, nº 319
Torres o Cazlona (Jaén) 1618 ⁴⁸³⁰	----	----	----	----	TSH. Tesoro 11, nº 71

125 a. C.

Denarios de C. METELLVS

Tesorillos

Anv. Cabeza de *Roma* con gorro frigio con estrella en la solapa a derecha; detrás, *ROMA* hacia abajo; delante, signo de valor *XVI*. Gráfica de puntos.

Rev. Júpiter en biga de elefantes, con haz de rayos en la mano izquierda y riendas en la derecha riendas; a la izquierda, Victoria que se acerca volando a coronar a Júpiter; en exergo, *C·METELLVS*. Gráfica de puntos.

⁴⁸²⁷ Cf. C. M. RIVERO y F. MATEU Y LLOPIS (1935), pp. 28 y ss. (HTRRM); J. M. VIDAL BARDÁN (1982), pp. 79-96 (TDRRTJA); F. CHAVES TRISTÁN (1996), pp. 138-176 (TSH).

⁴⁸²⁸ Cf. F. CHAVES TRISTÁN (2005), p. 42 (MRRRAH).

⁴⁸²⁹ Cf. F. CHAVES TRISTÁN (1996), pp. 207-213 (TSH).

⁴⁸³⁰ Cf. F. CHAVES TRISTÁN (1996), pp. 130-137 (TSH).

Ref.: RRC. 269/1; Sydenham 485. Roma.

Procedencia	Peso	Módulo	Posición cuño	Conservación	Nº de Referencia-Inventario-Museo- Colección y otros datos de interés
Cogollos de Guadix (Granada) 1958 ⁴⁸³¹	3,92 grs.	18 mm.	6 h	Buena	TSH. Tesoro 17, nº 58. Nº en M.A.P. Granada: 7.026
Idanha-a-Velha I (Portugal) ⁴⁸³²	----	----	----	----	3 monedas. Nº en TIVDRIDA: 618-620
La Oliva (Iznatoraf, Jaén) 1861 ⁴⁸³³	4,00 grs.	18 mm.	6 h	Buena, aunque sucia	TSH. Tesoro 24, nº 647. Mommsen, nº 28-T (Mommsen marca "Clase prima (P), seconda (S),..."). Nº en MRRAH: 647-O
	3,95 grs.	18,5 mm.	7 h	Buena	TSH. Tesoro 24, nº 648. Mommsen, nº 28-T (Mommsen marca "Clase prima (P), seconda (S),..."). Nº en MRRAH: 648-O
	3,91 grs.	17 mm.	2 h	Buena, aunque sucia	TSH. Tesoro 24, nº 649. Mommsen, nº 28-T (Mommsen marca "Clase prima (P), seconda (S),..."). Nº en MRRAH: 649-O
Marrubiales de Córdoba (Córdoba) 1916 ⁴⁸³⁴	2,28 grs.	----	----	Denario forrado	TSH. Tesoro 7, nº 149. Nº en FORS: 149
Orce (Granada) 1940 ⁴⁸³⁵	3,85 grs.	----	----	----	TSH. Tesoro 27, nº 25. Nº en TDROG: 28
Puebla de los Infantes I (Sevilla) 1985 ⁴⁸³⁶	2,7 grs.	17 mm.	12 h	Regular. Quemada	TSH. Tesoro 19, nº 115. Nº en CPI: 115
Santa Elena (Jaén) 1903 ⁴⁸³⁷	----	----	----	----	TSH. Tesoro 18, nº 320
Torre de Juan Abad (Ciudad Real) 1934 ⁴⁸³⁸	3,88 grs.	18 mm.	3 h	Buena	TSH. Tesoro 12, nº 252. Nº en TDRRTJA: 263. Nº en HTRRM: 481
Torres o Cazlona (Jaén) 1618 ⁴⁸³⁹	----	----	----	----	TSH. Tesoro 11, nº 72

Excavaciones

Anv. Cabeza de Roma con gorro frigio con estrella en la solapa a derecha; detrás, ROMA hacia abajo; delante, signo de valor XVI. Gráfica de puntos.

⁴⁸³¹ Cf. A. MENDOZA EGUARAS (1978), pp. 25-52; F. CHAVES TRISTÁN (1996), pp. 198-206 (TSH); A. PADILLA ARROBA. y M. A. MARÍN DÍAZ (2000b), pp. 39-75.

⁴⁸³² Cf. COIN HOARDS III (1977), p. 54; L. VILLARONGA I GARRIGA (1980a), pp. 103-117; C. BLÁZQUEZ CERRATO (1987-1988), pp. 105-142, nº 52; L. VILLARONGA I GARRIGA (1993), nº 60; P. P. RIPOLLÈS ALEGRE y M. M. LLORENS (2002), p. 515.

⁴⁸³³ Cf. TH. MOMMSEN (1863), pp. 15 y ss.; F. CHAVES TRISTÁN (1996), pp. 244-340 (TSH); F. CHAVES TRISTÁN (2005), pp. 33-38 y 163-247 (MRRAH).

⁴⁸³⁴ Cf. M. H. CRAWFORD (1969a), pp. 79-93 (FORS); F. CHAVES TRISTÁN (1996), pp. 93-104 (TSH).

⁴⁸³⁵ Cf. F. MATEU Y LLOPIS (1958b), pp. 173-191, nº 975; G. NIETO (1959), pp. 843-848 (TDROG); M. H. CRAWFORD (1969b), nº 211; F. CHAVES TRISTÁN (1996), pp. 355-361 (TSH).

⁴⁸³⁶ Cf. F. CHAVES TRISTÁN (1988), pp. 133-168 (CPI); F. CHAVES TRISTÁN (1996), pp. 214-229 (TSH).

⁴⁸³⁷ Cf. F. CHAVES TRISTÁN (1996), pp. 207-213 (TSH).

⁴⁸³⁸ Cf. C. M. RIVERO y F. MATEU Y LLOPIS (1935), pp. 28 y ss. (HTRRM); J. M. VIDAL BARDÁN (1982), pp. 79-96 (TDRRTJA); F. CHAVES TRISTÁN (1996), pp. 138-176 (TSH).

⁴⁸³⁹ Cf. F. CHAVES TRISTÁN (1996), pp. 130-137 (TSH).

LA CIRCULACIÓN MONETARIA EN EL SUR PENINSULAR DURANTE
EL PERIODO ROMANO-REPUBLICANO

Rev. Júpiter en biga de elefante, con haz de rayos en la mano izquierda y riendas en la derecha; a la izquierda, Victoria que se acerca volando a coronar a Júpiter; en exergo, *C·METELLVS*. Gráfica de puntos.
Ref.: *RRC*. 269/1; Sydenham 485. *Roma*.

Procedencia	Peso	Módulo	Posición cuño	Conservación	Nº de Referencia-Inventario-Museo- Colección y otros datos de interés
<i>Conimbriga</i> (Portugal) ⁴⁸⁴⁰	----	----	----	----	1 moneda

Esporádicos

Anv. Cabeza de *Roma* con gorro frigio con estrella en la solapa a derecha; detrás, *ROMA* hacia abajo; delante, signo de valor *XVI*. Gráfica de puntos.
Rev. Júpiter en biga de elefante, con haz de rayos en la mano izquierda y riendas en la derecha; a la izquierda, Victoria que se acerca volando a coronar a Júpiter; en exergo, *C·METELLVS*. Gráfica de puntos.
Ref.: *RRC*. 269/1; Sydenham 485. *Roma*.

Procedencia	Peso	Módulo	Posición cuño	Conservación	Nº de Referencia-Inventario-Museo- Colección y otros datos de interés
Guadix (Granada) ⁴⁸⁴¹	2,71 grs.	17,5 mm.	12 h	Forado	Colección Vallecillos de Guadix, lote 88, nº 5

Denarios de M. PORC LAECA

Tesorillos

Anv. Cabeza galeada de *Roma* a derecha; delante, signo *XVI*; detrás, leyenda externa *LAECA*. Gráfica de puntos.
Rev. Libertad coronada por Victoria; a la derecha, cuadriga; debajo, *M·PORC*; en exergo, *ROMA*. Gráfica lineal
Ref.: *RRC*. 270/1; Sydenham 513. *Roma*.

Procedencia	Peso	Módulo	Posición cuño	Conservación	Nº de Referencia-Inventario-Museo- Colección y otros datos de interés
Alcalá del Río (Sevilla) 1979 ⁴⁸⁴²	3,83 grs.	19 mm.	3 h	Buena	TSH. Tesoro 6, nº 79
	3,95 grs.	18 mm.	3 h	Buena	TSH. Tesoro 6, nº 80
	3,85 grs.	18 mm.	5 h	Regular	TSH. Tesoro 6, nº 81
	3,85 grs.	19 mm.	5 h	Regular	TSH. Tesoro 6, nº 82
	3,9 grs.	18 mm.	7 h	Buena	TSH. Tesoro 6, nº 83
	3,85 grs.	18 mm.	1 h	Regular	TSH. Tesoro 6, nº 84
Almadenejos (Ciudad Real) 1976 ⁴⁸⁴³	3,87 grs.	18,2 mm.	6 h	Buena	TSH. Tesoro 26, nº 49. Nº en HDACR: 49. Nº en M. P. Ciudad Real: 87-38-334
	3,89 grs.	18 mm.	3 h	----	TSH. Tesoro 26, nº 50. Nº en HDACR: 50

⁴⁸⁴⁰ Cf. I. PEREIRA, J. P. BOST y J. HIERNARD (1974) (FCM); C. BLÁZQUEZ CERRATO (1992), pp. 62-71, forma parte del Anexo II: Inventario de Monedas descubiertas por Vergilio Correa (M. Castro Hipólito).

⁴⁸⁴¹ Cf. A. PADILLA ARROBA (2003) (en preparación).

⁴⁸⁴² Cf. F. CHAVES TRISTÁN (1996), pp. 79-92 (TSH).

⁴⁸⁴³ Cf. A. CANTO GARCÍA (1987), pp. 293-317 (HDACR); F. CHAVES TRISTÁN (1996), pp. 344-354 (TSH).

Almadenes de Pozoblanco (Córdoba) 1925 ⁴⁸⁴⁴	3,88 grs.	18 mm.	5 h	---	TSH. Tesoro 8, Lote I a, n° 66. N° en M.A.P. Córdoba: 5.320. N° en THAP: 28
	3,85 grs.	19 mm.	9 h	Regular	TSH. Tesoro 8, Lote I a, n° 67. N° en M.A.P. Córdoba: 5.321. N° en THAP: -
Castillo de las Guardas (Sevilla) 1856 ⁴⁸⁴⁵	3,87 grs.	18 mm.	11 h	Buena	TSH. Tesoro 14, n° 68. N° en M.A.P. Sevilla: 68 (números entre 1.980-7 a 1.980-113, sin individualizar los ejemplares)
<i>Castulo</i> (Linares, Jaén) 1978 ⁴⁸⁴⁶	3,85 grs.	---	7 h	---	TSH. Tesoro 23, n° 31. N° en HDRC: 31
Chiclana de Segura (Jaén) 1972 ⁴⁸⁴⁷	3,89 grs.	17,5 mm.	10 h	---	TSH. Tesoro 3, n° 17. N° en M.A.P. Jaén: 00242. N° en TPCHS: 17
Cogollos de Guadix (Granada) 1958 ⁴⁸⁴⁸	3,95 grs.	18 mm.	11 h	Buena	TSH. Tesoro 17, n° 59. N° en M.A.P. Granada: 1.707
	3,97 grs.	18 mm.	9 h	Buena	TSH. Tesoro 17, n° 60. N° en M.A.P. Granada: 7.027
El Centenillo (Jaén) 1920 ⁴⁸⁴⁹	---	---	---	---	TSH. Tesoro 9, n° 372. N° en NHRSM: 56
	---	---	---	---	TSH. Tesoro 9, n° 373. N° en NHRSM: 56
	---	---	---	---	TSH. Tesoro 9, n° 374. N° en NHRSM: 56
	---	---	---	---	TSH. Tesoro 9, n° 375. N° en NHRSM: 56
	---	---	---	---	TSH. Tesoro 9, n° 376. N° en NHRSM: 56
	---	---	---	---	TSH. Tesoro 9, n° 377. N° en NHRSM: 56
	---	---	---	---	TSH. Tesoro 9, n° 378. N° en NHRSM: 56
	---	---	---	---	TSH. Tesoro 9, n° 379. N° en NHRSM: 56
	---	---	---	---	TSH. Tesoro 9, n° 380. N° en NHRSM: 56
	---	---	---	---	TSH. Tesoro 9, n° 381. N° en NHRSM: 56
	---	---	---	---	TSH. Tesoro 9, n° 382. N° en NHRSM: 56
	---	---	---	---	TSH. Tesoro 9, n° 383. N° en NHRSM: 56
	---	---	---	---	TSH. Tesoro 9, n° 384. N° en NHRSM: 56
---	---	---	---	TSH. Tesoro 9, n° 385. N° en NHRSM: 56	
El Centenillo (Jaén) Junio 1911 ⁴⁸⁵⁰	---	---	---	---	TSH. Tesoro 16, n° 41. N° en NRRCC: 25
Idanha-a-Velha I (Portugal) ⁴⁸⁵¹	---	---	---	---	24 monedas. N° en TIVDRIDA: 621-644

⁴⁸⁴⁴ Cf. S. DE LOS SANTOS GENER (1941), pp. 69-75 (THAP); F. CHAVES TRISTÁN (1996), pp. 105-119 (TSH).

⁴⁸⁴⁵ Cf. J. HERNÁNDEZ DÍAZ, A. SANCHO CORBACHO y F. COLLANTES DE TERÁN (1943), pp. 309 y 313; F. FERNÁNDEZ y C. MARTÍN (1994), pp. 7-39; F. CHAVES TRISTÁN (1996), pp. 178-188 (TSH).

⁴⁸⁴⁶ Cf. E. COLLANTES PÉREZ-ARDÁ (1978), pp. 19-24 (HDRC); F. CHAVES TRISTÁN (1996), pp. 238-243 (TSH).

⁴⁸⁴⁷ Cf. L. AVELLÁ y P. RODRÍGUEZ (1983), pp. 23-41 (TPCHS); F. CHAVES TRISTÁN (1996), pp. 58-60 (TSH).

⁴⁸⁴⁸ Cf. A. MENDOZA EGUARAS (1978), pp. 25-52; F. CHAVES TRISTÁN (1996), pp. 198-206 (TSH); A. PADILLA ARROBA. y M. A. MARÍN DÍAZ (2000b), pp. 39-75.

⁴⁸⁴⁹ Cf. H. W. SANDARS (1921), pp. 179-186 (NHRSM); F. CHAVES TRISTÁN (1996), pp. 120-126 (TSH).

⁴⁸⁵⁰ Cf. G. F. HILL y H. W. SANDARS (1912), pp. 63-69 (NRRCC); F. CHAVES TRISTÁN (1996), pp. 194-197 (TSH).

LA CIRCULACIÓN MONETARIA EN EL SUR PENINSULAR DURANTE
EL PERIODO ROMANO-REPUBLICANO

La Loba (Fuenteobejuna, Córdoba) ⁴⁸⁵²	3,56 grs.	----	----	Buena	TSH. Tesoro 1, nº 3. Nº en HMLL: A-3. Ubicación: C I-14, muro 152, ángulo SE de la casa
	3,43 grs.	----	----	Buena	TSH. Tesoro 1, nº 4. Nº en HMLL: A-4. Ubicación: C I-14, muro 152, ángulo SE de la casa
La Oliva (Iznatoraf, Jaén) 1861 ⁴⁸⁵³	3,93 grs.	17,5 mm.	6 h	----	TSH. Tesoro 24, nº 650. Mommsen, nº 11-T (Mommsen marca "Clase prima (P), seconda (S),..."). Nº en MRRAH: 650-O
	3,94 grs.	17 mm.	4 h	Buena	TSH. Tesoro 24, nº 651. Mommsen, nº 11-T (Mommsen marca "Clase prima (P), seconda (S),..."). Nº en MRRAH: 651-O
	3,68 grs.	17,2 mm.	6 h	----	TSH. Tesoro 24, nº 652. Mommsen, nº 11-T (Mommsen marca "Clase prima (P), seconda (S),..."). Nº en MRRAH: 652-O
	3,86 grs.	17,8 mm.	1 h	----	TSH. Tesoro 24, nº 653. Mommsen, nº 11-T (Mommsen marca "Clase prima (P), seconda (S),..."). Nº en MRRAH: 653-O
	3,85 grs.	18 mm.	3 h	----	TSH. Tesoro 24, nº 654. Mommsen, nº 11-T (Mommsen marca "Clase prima (P), seconda (S),..."). Nº en MRRAH: 654-O
	3,90 grs.	17,5 mm.	2 h	Buena	TSH. Tesoro 24, nº 655. Mommsen, nº 11-T (Mommsen marca "Clase prima (P), seconda (S),..."). Nº en MRRAH: 655-O
	3,90 grs.	17 mm.	4 h	----	TSH. Tesoro 24, nº 656. Mommsen, nº 11-T (Mommsen marca "Clase prima (P), seconda (S),..."). Nº en MRRAH: 656-O
	3,82 grs.	17,5 mm.	4 h	----	TSH. Tesoro 24, nº 657. Mommsen, nº 11-T (Mommsen marca "Clase prima (P), seconda (S),..."). Nº en MRRAH: 657-O
	3,90 grs.	17 mm.	11 h	Buena	TSH. Tesoro 24, nº 658. Mommsen, nº 11-T (Mommsen marca "Clase prima (P), seconda (S),..."). Nº en MRRAH: 658-O
	3,92 grs.	18,5 mm.	3 h	Buena	TSH. Tesoro 24, nº 659. Mommsen, nº 11-T (Mommsen marca "Clase prima (P), seconda (S),..."). Nº en MRRAH: 659-O
	3,94 grs.	18 mm.	1 h	Buena	TSH. Tesoro 24, nº 660. Mommsen, nº 11-T (Mommsen marca "Clase prima (P), seconda (S),..."). Nº en MRRAH: 660-O
	3,94 grs.	18 mm.	6 h	Buena	TSH. Tesoro 24, nº 661. Mommsen, nº 11-T (Mommsen marca "Clase prima (P), seconda (S),..."). Nº en MRRAH: 661-O
	3,90 grs.	18,6 mm.	4 h	Buena	TSH. Tesoro 24, nº 662. Mommsen, nº 11-T (Mommsen marca "Clase prima (P), seconda (S),..."). Nº en MRRAH: 662-O
	4,00 grs.	18 mm.	1 h	Muy Buena	TSH. Tesoro 24, nº 663. Mommsen, nº 11-T (Mommsen marca "Clase prima (P), seconda (S),..."). Nº en MRRAH: 663-O
	3,98 grs.	17,5 mm.	3 h	----	TSH. Tesoro 24, nº 664. Mommsen, nº 11-T (Mommsen marca "Clase prima (P), seconda (S),..."). Nº en MRRAH: 664-O
	3,97 grs.	18 mm.	3 h	Buena	TSH. Tesoro 24, nº 665. Mommsen, nº 11-T (Mommsen marca "Clase prima (P), seconda (S),..."). Nº en MRRAH: 665-O
	3,50 grs.	18,8 mm.	10 h	Buena	TSH. Tesoro 24, nº 666. Mommsen, nº 11-T (Mommsen marca "Clase prima (P), seconda (S),..."). Nº en MRRAH: 666-O
3,92 grs.	18 mm.	6 h	----	TSH. Tesoro 24, nº 667. Mommsen, nº 11-T (Mommsen marca "Clase prima (P), seconda (S),..."). Nº en MRRAH: 667-O	

⁴⁸⁵¹ Cf. COIN HOARDS III (1977), p. 54; L. VILLARONGA I GARRIGA (1980a), pp. 103-117; C. BLÁZQUEZ CERRATO (1987-1988), pp. 105-142, nº 52; L. VILLARONGA I GARRIGA (1993), nº 60; P. P. RIPOLLÈS ALEGRE y M. M. LLORENS (2002), p. 515.

⁴⁸⁵² Cf. F. CHAVES TRISTÁN (1996), pp. 51-54 (TSH); F. CHAVES TRISTÁN y P. OTERO MORÁN (2002), pp. 172-174 (HMLL).

⁴⁸⁵³ Cf. TH. MOMMSEN (1863), pp. 15 y ss.; F. CHAVES TRISTÁN (1996), pp. 244-340 (TSH); F. CHAVES TRISTÁN (2005), pp. 33-38 y 163-247 (MRRAH).

	3,90 grs.	18,5 mm.	12 h	----	TSH. Tesoro 24, nº 668. Mommsen, nº 11-T (Mommsen marca "Clase prima (P), seconda (S),..."). Nº en MRRRAH: 668-O
	3,87 grs.	18 mm.	9 h	----	TSH. Tesoro 24, nº 669. Mommsen, nº 11-T (Mommsen marca "Clase prima (P), seconda (S),..."). Nº en MRRRAH: 669-O
	3,89 grs.	18,3 mm.	9 h	----	TSH. Tesoro 24, nº 670. Mommsen, nº 11-T (Mommsen marca "Clase prima (P), seconda (S),..."). Nº en MRRRAH: 670-O
	3,86 grs.	18 mm.	12 h	----	TSH. Tesoro 24, nº 671. Mommsen, nº 11-T (Mommsen marca "Clase prima (P), seconda (S),..."). Nº en MRRRAH: 671-O
	3,89 grs.	18 mm.	1 h	Buena	TSH. Tesoro 24, nº 672. Mommsen, nº 11-T (Mommsen marca "Clase prima (P), seconda (S),..."). Nº en MRRRAH: 672-O
	3,91 grs.	18,7 mm.	11 h	----	TSH. Tesoro 24, nº 673. Mommsen, nº 11-T (Mommsen marca "Clase prima (P), seconda (S),..."). Nº en MRRRAH: 673-O
	3,91 grs.	18,2 mm.	3 h	Buena	TSH. Tesoro 24, nº 674. Mommsen, nº 11-T (Mommsen marca "Clase prima (P), seconda (S),..."). Nº en MRRRAH: 674-O
	3,86 grs.	18,3 mm.	7 h	----	TSH. Tesoro 24, nº 675. Mommsen, nº 11-T (Mommsen marca "Clase prima (P), seconda (S),..."). Nº en MRRRAH: 675-O
	3,88 grs.	18,6 mm.	7 h	----	TSH. Tesoro 24, nº 676. Mommsen, nº 11-T (Mommsen marca "Clase prima (P), seconda (S),..."). Nº en MRRRAH: 676-O
	3,96 grs.	20,1 mm.	4 h	Sucia	TSH. Tesoro 24, nº 677. Mommsen, nº 11-T (Mommsen marca "Clase prima (P), seconda (S),..."). Nº en MRRRAH: 677-O
	3,93 grs.	18,2 mm.	2 h	Buena	TSH. Tesoro 24, nº 678. Mommsen, nº 11-T (Mommsen marca "Clase prima (P), seconda (S),..."). Nº en MRRRAH: 678-O
	3,85 grs.	18 mm.	12 h	Buena	TSH. Tesoro 24, nº 679. Mommsen, nº 11-T (Mommsen marca "Clase prima (P), seconda (S),..."). Nº en MRRRAH: 679-O
	3,62 grs.	18,8 mm.	11 h	----	TSH. Tesoro 24, nº 680. Mommsen, nº 11-T (Mommsen marca "Clase prima (P), seconda (S),..."). Nº en MRRRAH: 680-O
Marrubiales de Córdoba (Córdoba) 1916 ⁴⁸⁵⁴	3,91 grs.	----	----	----	TSH. Tesoro 7, nº 150. Nº en FORS: 150
	3,91 grs.	----	----	----	TSH. Tesoro 7, nº 151. Nº en FORS: 151
	3,88 grs.	----	----	----	TSH. Tesoro 7, nº 152. Nº en FORS: 152
	3,87 grs.	----	----	----	TSH. Tesoro 7, nº 153. Nº en FORS: 153
<i>Mentesa?</i> (Jaén) ¿1953? ⁴⁸⁵⁵	3,83 grs.	17 mm.	7 h	Regular	TSH. Tesoro 42, nº 18. Nº en MMAPSantos: 41. Nº en M.A.P. Córdoba: 12.033
Orce (Granada) 1940 ⁴⁸⁵⁶	3,90 grs.	----	----	----	TSH. Tesoro 27, nº 26. Nº en TDROG: 29 (con clasificación Sydenham errónea)
	3,90 grs.	----	----	----	TSH. Tesoro 27, nº 27. Nº en TDROG: 30 (con clasificación Sydenham errónea)
Pozoblanco (Córdoba) 1870 ⁴⁸⁵⁷	----	----	----	----	TSH. Tesoro 2, nº 39
	----	----	----	----	TSH. Tesoro 2, nº 40
Puebla de los Infantes I (Sevilla) 1985 ⁴⁸⁵⁸	2,4 grs.	18 mm.	9 h	Regular. Quemada	TSH. Tesoro 19, nº 116. Nº en CPI: 116

⁴⁸⁵⁴ Cf. M. H. CRAWFORD (1969a), pp. 79-93 (FORS); F. CHAVES TRISTÁN (1996), pp. 93-104 (TSH).

⁴⁸⁵⁵ Cf. S. DE LOS SANTOS GENER (1953), pp. 28 y ss. (MMAPSantos); F. CHAVES TRISTÁN (1996), pp. 434-440 (TSH).

⁴⁸⁵⁶ Cf. F. MATEU Y LLOPIS (1958b), pp. 173-191, nº 975; G. NIETO (1959), pp. 843-848 (TDROG); M. H. CRAWFORD (1969b), nº 211; F. CHAVES TRISTÁN (1996), pp. 355-361 (TSH).

⁴⁸⁵⁷ Cf. F. CHAVES TRISTÁN (1996), pp. 55-57 (TSH).

⁴⁸⁵⁸ Cf. F. CHAVES TRISTÁN (1988), pp. 133-168 (CPI); F. CHAVES TRISTÁN (1996), pp. 214-229 (TSH).

LA CIRCULACIÓN MONETARIA EN EL SUR PENINSULAR DURANTE
EL PERIODO ROMANO-REPUBLICANO

Santa Elena (Jaén) 1903 ⁴⁸⁵⁹	----	----	----	----	TSH. Tesoro 18, nº 321
	----	----	----	----	TSH. Tesoro 18, nº 322
	----	----	----	----	TSH. Tesoro 18, nº 323
	----	----	----	----	TSH. Tesoro 18, nº 324
	----	----	----	----	TSH. Tesoro 18, nº 325
	----	----	----	----	TSH. Tesoro 18, nº 326
	----	----	----	----	TSH. Tesoro 18, nº 327
	----	----	----	----	TSH. Tesoro 18, nº 328
	----	----	----	----	TSH. Tesoro 18, nº 329
	----	----	----	----	TSH. Tesoro 18, nº 330
	----	----	----	----	TSH. Tesoro 18, nº 331
	----	----	----	----	TSH. Tesoro 18, nº 332
	----	----	----	----	TSH. Tesoro 18, nº 333
	----	----	----	----	TSH. Tesoro 18, nº 334
	----	----	----	----	TSH. Tesoro 18, nº 335
Torre de Juan Abad (Ciudad Real) 1934 ⁴⁸⁶⁰	3,92 grs.	16 mm.	3 h	----	TSH. Tesoro 12, nº 253. Nº en TDRRTJA: 252. Nº en HTRRM: 510
	3,93 grs.	19 mm.	6 h	----	TSH. Tesoro 12, nº 254. Nº en TDRRTJA: 253. Nº en HTRRM: 511
	3,93 grs.	18 mm.	7 h	Buena	TSH. Tesoro 12, nº 255. Nº en TDRRTJA: 254. Nº en HTRRM: 512
	3,89 grs.	17 mm.	6 h	Buena	TSH. Tesoro 12, nº 256. Nº en TDRRTJA: 255. Nº en HTRRM: 513
	3,91 grs.	16 mm.	6 h	----	TSH. Tesoro 12, nº 257. Nº en TDRRTJA: 256. Nº en HTRRM: 514
	3,89 grs.	17 mm.	2 h	----	TSH. Tesoro 12, nº 258. Nº en TDRRTJA: 257. Nº en HTRRM: 515
	3,87 grs.	17,5 mm.	4 h	----	TSH. Tesoro 12, nº 259. Nº en TDRRTJA: 258. Nº en HTRRM: 516
	3,87 grs.	18 mm.	12 h	----	TSH. Tesoro 12, nº 260. Nº en TDRRTJA: 259. Nº en HTRRM: 517
	3,93 grs.	18,5 mm.	2 h	----	TSH. Tesoro 12, nº 261. Nº en TDRRTJA: 260. Nº en HTRRM: 518
	3,89 grs.	18 mm.	2 h	----	TSH. Tesoro 12, nº 262. Nº en TDRRTJA: 261. Nº en HTRRM: 519
3,34 grs.	17,5 mm.	1 h	Regular	TSH. Tesoro 12, nº 263. Nº en TDRRTJA: 262. Nº en HTRRM: 520	
Torres o Cazlona (Jaén) 1618 ⁴⁸⁶¹	----	----	----	----	TSH. Tesoro 11, nº 73
Valdesalor (Cáceres) ⁴⁸⁶²	3,90 grs.	17,60 mm.	----	----	Nº en DV: 133
	3,70 grs.	18 mm.	----	----	Nº en DV: 107
Villa del Río (Córdoba) 1874 ⁴⁸⁶³	----	----	----	----	TSH. Tesoro 28. 16 monedas
Villanueva de Córdoba (Córdoba) 1958 ⁴⁸⁶⁴	3,96 grs.	18 mm.	3 h	----	TSH. Tesoro 5, nº 25. Nº en M.A.P. Córdoba: 27.301
	3,95 grs.	18 mm.	11 h	----	TSH. Tesoro 5, nº 26. Nº en M.A.P. Córdoba: 27.203
	3,88 grs.	18 mm.	11 h	----	TSH. Tesoro 5, nº 27. Nº en M.A.P. Córdoba: 27.250

⁴⁸⁵⁹ Cf. F. CHAVES TRISTÁN (1996), pp. 207-213 (TSH).

⁴⁸⁶⁰ Cf. C. M. RIVERO y F. MATEU Y LLOPIS (1935), pp. 28 y ss. (HTRRM); J. M. VIDAL BARDÁN (1982), pp. 79-96 (TDRRTJA); F. CHAVES TRISTÁN (1996), pp. 138-176 (TSH).

⁴⁸⁶¹ Cf. F. CHAVES TRISTÁN (1996), pp. 130-137 (TSH).

⁴⁸⁶² Cf. C. CALLEJO SERRANO (1965a), pp. 39-69 (DV); H. J. HILDEBRANT (1979), pp. 113-135; C. BLÁZQUEZ CERRATO (2002a), pp. 52-56.

⁴⁸⁶³ Cf. F. CHAVES TRISTÁN (1996), p. 362 (TSH); F. CHAVES TRISTÁN (2005), pp. 43-46 (MRRRAH).

⁴⁸⁶⁴ Cf. F. CHAVES TRISTÁN (1996), pp. 66-78 (TSH).

	3,63 grs.	18 mm.	10 h	Regular	TSH. Tesoro 5, nº 28. Nº en M.A.P. Córdoba: 27.274
	3,88 grs.	18 mm.	11 h	----	TSH. Tesoro 5, nº 29. Nº en M.A.P. Córdoba: 27.275
	3,91 grs.	18 mm.	4 h	----	TSH. Tesoro 5, nº 30. Nº en M.A.P. Córdoba: 27.201
	3,93 grs.	19 mm.	3 h	----	TSH. Tesoro 5, nº 31. Nº en M.A.P. Córdoba: 27.307

Excavaciones

Anv. Cabeza galeada de *Roma* a derecha; delante, signo *XVI*; detrás, leyenda externa *LAECA*. Gráfica de puntos.

Rev. Libertad coronada por Victoria; a la derecha, cuadriga; debajo, *M·PORC*; en exergo, *ROMA*. Gráfica lineal.

Ref.: *RRC. 270/1*; Sydenham 513. *Roma*.

Procedencia	Peso	Módulo	Posición cuño	Conservación	Nº de Referencia-Inventario-Museo- Colección y otros datos de interés
<i>Conimbriga</i> (Portugal) ⁴⁸⁶⁵	----	----	----	----	1 moneda
La Loba (Fuenteovejuna, Córdoba) ⁴⁸⁶⁶	3,85 grs.	17,80 mm.	3 h	Regular	Nº en HMLL: 3. Nº en excavación: 47. Estratigrafía: L 80- D 32-14. Ubicación: A I-5

Museos

Anv. Cabeza galeada de *Roma* a derecha; delante, signo *XVI*; detrás, leyenda externa *LAECA*. Gráfica de puntos.

Rev. Libertad coronada por Victoria; a la derecha, cuadriga; debajo, *M·PORC*; en exergo, *ROMA*. Gráfica lineal.

Ref.: *RRC. 270/1*; Sydenham 513. *Roma*.

Procedencia	Peso	Módulo	Posición cuño	Conservación	Nº de Referencia-Inventario-Museo- Colección y otros datos de interés
Museo Arqueológico de Badajoz ⁴⁸⁶⁷	----	----	----	----	Nº en DCRMAB: 55
	----	----	----	----	Nº en DCRMAB: -
	----	----	----	----	Nº en DCRMAB: -
	----	----	----	----	Nº en DCRMAB: -
	----	----	----	----	Nº en DCRMAB: -
	----	----	----	----	Nº en DCRMAB: -
Museo Arqueológico y Etnológico de Granada ⁴⁸⁶⁸	3,7 grs.	18 mm.	7 h	----	Nº en MRMAG: 29. Nº en M.A.P. Granada: 688

⁴⁸⁶⁵ Cf. I. PEREIRA, J. P. BOST y J. HIERNARD (1974) (FCM); C. BLÁZQUEZ CERRATO (1992), pp. 62-71, forma parte del Anexo II: Inventario de Monedas descubiertas por Vergilio Correa (M. Castro Hipólito).

⁴⁸⁶⁶ Cf.; F. CHAVES TRISTÁN y P. OTERO MORÁN (2002), pp. 178 y 215 (HMLL).

⁴⁸⁶⁷ Cf. O. GIL FARRÉS (1946-1947), pp. 32-36 (DCRMAB); C. BLÁZQUEZ CERRATO (2002a), pp. 83-86.

⁴⁸⁶⁸ Cf. M. A. MARÍN DÍAZ y A. PADILLA ARROBA (1999), pp. 359-386 (MRMAG).

LA CIRCULACIÓN MONETARIA EN EL SUR PENINSULAR DURANTE
EL PERIODO ROMANO-REPUBLICANO

Denarios de MN. ACILI BALBVS

Tesorillos

Anv. Cabeza galeada de *Roma* a derecha; detrás, *BALBVS* hacia abajo; delante, signo de valor *XVI*; debajo, *ROMA*. Corona de laurel.

Rev. Júpiter en cuadriga a derecha, con látigo en la mano derecha y cetro en la izquierda; debajo de las patas de los caballos, escudo macedónico; en exergo, *MN·ACILI*. Gráfica de puntos.

Ref.: *RRC. 271/1; Sydenham 498. Roma.*

Procedencia	Peso	Módulo	Posición cuño	Conservación	Nº de Referencia-Inventario-Museo- Colección y otros datos de interés
El Centenillo (Jaén) 1920 ⁴⁸⁶⁹	----	----	----	----	TSH. Tesoro 9, nº 386. Nº en NHRSM: 52
Idanha-a-Velha I (Portugal) ⁴⁸⁷⁰	----	----	----	----	Nº en TIVDRIDA: 645
La Oliva (Iznatoraf, Jaén) 1861 ⁴⁸⁷¹	3,93 grs.	18,2 mm.	10 h	----	TSH. Tesoro 24, nº 681. Mommsen, nº 23-T (Mommsen marca "Clase prima (P), seconda (S),..."). Nº en MRRRAH: 681-O
	3,93 grs.	19,1 mm.	7 h	Buena	TSH. Tesoro 24, nº 682. Mommsen, nº 23-T (Mommsen marca "Clase prima (P), seconda (S),..."). Nº en MRRRAH: 682-O
Marrubiales de Córdoba (Córdoba) 1916 ⁴⁸⁷²	3,91 grs.	----	----	----	TSH. Tesoro 7, nº 154. Nº en FORs: 154
Santa Elena (Jaén) 1903 ⁴⁸⁷³	----	----	----	----	TSH. Tesoro 18, nº 340
	----	----	----	----	TSH. Tesoro 18, nº 341
	----	----	----	----	TSH. Tesoro 18, nº 342
Torres o Cazlona (Jaén) 1618 ⁴⁸⁷⁴	----	----	----	----	TSH. Tesoro 11, nº 74

124 a. C.

Denarios de Q. FABI LABEO

Tesorillos

Anv. Cabeza galeada de *Roma* a derecha; detrás, leyenda externa *ROMA*; delante, *X* y leyenda externa *LABEO*. Gráfica de puntos.

⁴⁸⁶⁹ Cf. H. W. SANDARS (1921), pp. 179-186 (NHRSM); F. CHAVES TRISTÁN (1996), pp. 120-126 (TSH).

⁴⁸⁷⁰ Cf. COIN HOARDS III (1977), p. 54; L. VILLARONGA I GARRIGA (1980a), pp. 103-117; C. BLÁZQUEZ CERRATO (1987-1988), pp. 105-142, nº 52; L. VILLARONGA I GARRIGA (1993), nº 60; P. P. RIPOLLÈS ALEGRE y M. M. LLORENS (2002), p. 515.

⁴⁸⁷¹ Cf. TH. MOMMSEN (1863), pp. 15 y ss.; F. CHAVES TRISTÁN (1996), pp. 244-340 (TSH); F. CHAVES TRISTÁN (2005), pp. 33-38 y 163-247 (MRRRAH).

⁴⁸⁷² Cf. M. H. CRAWFORD (1969a), pp. 79-93 (FORs); F. CHAVES TRISTÁN (1996), pp. 93-104 (TSH).

⁴⁸⁷³ Cf. F. CHAVES TRISTÁN (1996), pp. 207-213 (TSH).

⁴⁸⁷⁴ Cf. F. CHAVES TRISTÁN (1996), pp. 130-137 (TSH).

Rev. Júpiter con cetro y haz de rayos en cuadriga a derecha; debajo, proa de nave; en exergo, *Q-FABI*. Gráfica de puntos.

Ref.: *RRC. 273/1*; Sydenham 532. *Roma*.

Procedencia	Peso	Módulo	Posición cuño	Conservación	Nº de Referencia-Inventario-Museo- Colección y otros datos de interés
Alcalá del Río (Sevilla) 1979 ⁴⁸⁷⁵	3,82 grs.	20 mm.	12 h	Buena	TSH. Tesoro 6, nº 85
	3,82 grs.	21 mm.	6 h	Buena	TSH. Tesoro 6, nº 86
	3,8 grs.	20 mm.	4 h	Buena	TSH. Tesoro 6, nº 87
	3,82 grs.	19 mm.	2 h	Buena	TSH. Tesoro 6, nº 88
	3,9 grs.	20 mm.	11 h	Regular	TSH. Tesoro 6, nº 89
	3,8 grs.	19 mm.	10 h	Buena	TSH. Tesoro 6, nº 90
	3,84 grs.	20 mm.	3 h	Buena	TSH. Tesoro 6, nº 91
Almadenejos (Ciudad Real) 1976 ⁴⁸⁷⁶	3,87 grs.	19 mm.	4 h	----	TSH. Tesoro 26, nº 51. Nº en HDACR: 51. Nº en M. P. Ciudad Real: 87-39-335
	3,80 grs.	19 mm.	10 h	----	TSH. Tesoro 26, nº 52. Nº en HDACR: 52
	3,90 grs.	17 mm.	8 h	----	TSH. Tesoro 26, nº 53. Nº en HDACR: 53
Almadenes de Pozoblanco (Córdoba) 1925 ⁴⁸⁷⁷	3,9 grs.	18 mm.	3 h	----	TSH. Tesoro 8, Lote I a, nº 68. Nº en M.A.P. Córdoba: 5.358. Nº en THAP: 46
Aznalcóllar (Sevilla) entre 1908- 1919? ⁴⁸⁷⁸	3,92 grs.	18 mm.	7 h	----	TSH. Tesoro 15, nº 18. Nº en RSME: 49
Castillo de las Guardas (Sevilla) 1856 ⁴⁸⁷⁹	3,90 grs.	18 mm.	5 h	Buena	TSH. Tesoro 14, nº 69. Nº en M.A.P. Sevilla: 69 (números entre 1.980-7 a 1.980-113, sin individualizar los ejemplares)
	3,19 grs.	18 mm.	7 h	Buena	TSH. Tesoro 14, nº 70. Nº en M.A.P. Sevilla: 70 (números entre 1.980-7 a 1.980-113, sin individualizar los ejemplares)
Citania de Sanfins (Porto, Portugal) 1950 ⁴⁸⁸⁰	3,35 grs.	----	----	----	Nº en DMAE: 16
Cogollos de Guadix (Granada) 1958 ⁴⁸⁸¹	3,92 grs.	18,5 mm.	1 h	Buena	TSH. Tesoro 17, nº 61. Nº en M.A.P. Granada: 7.017
Cortijo del Álamo (Jódar, Jaén) 1957 ⁴⁸⁸²	3,77 grs.	19,4 mm.	----	----	TSH. Tesoro 47, nº 6. Nº en TDRCA: 8
El Centenillo (Jaén) 1920 ⁴⁸⁸³	----	----	----	----	TSH. Tesoro 9, nº 387. Nº en NHRSM: 38
	----	----	----	----	TSH. Tesoro 9, nº 388. Nº en NHRSM: 38

⁴⁸⁷⁵ Cf. F. CHAVES TRISTÁN (1996), pp. 79-92 (TSH).

⁴⁸⁷⁶ Cf. A. CANTO GARCÍA (1987), pp. 293-317 (HDACR); F. CHAVES TRISTÁN (1996), pp. 344-354 (TSH).

⁴⁸⁷⁷ Cf. S. DE LOS SANTOS GENER (1941), pp. 69-75 (THAP); F. CHAVES TRISTÁN (1996), pp. 105-119 (TSH).

⁴⁸⁷⁸ Cf. F. CHAVES TRISTÁN (1996), pp. 189-193 (TSH).

⁴⁸⁷⁹ Cf. J. HERNÁNDEZ DÍAZ, A. SANCHO CORBACHO y F. COLLANTES DE TERÁN (1943), pp. 309 y 313; F. FERNÁNDEZ y C. MARTÍN (1994), pp. 7-39; F. CHAVES TRISTÁN (1996), pp. 178-188 (TSH).

⁴⁸⁸⁰ Cf. M. CASTRO HIPÓLITO (1960-1961), p. 42, nº 50; M. H. CRAWFORD (1969b), nº 463; R. M. S. CENTENO (1987), pp. 50-53; C. BLÁZQUEZ CERRATO (1992), pp. 25-35 (DMAE).

⁴⁸⁸¹ Cf. A. MENDOZA EGUARAS (1978), pp. 25-52; F. CHAVES TRISTÁN (1996), pp. 198-206 (TSH); A. PADILLA ARROBA. y M. A. MARÍN DÍAZ (2000b), pp. 39-75.

⁴⁸⁸² Cf. M. LÓPEZ SERRANO (1958), pp. 25-48 (TDRCA); F. CHAVES TRISTÁN (1996), pp. 447-459 (TSH).

⁴⁸⁸³ Cf. H. W. SANDARS (1921), pp. 179-186 (NHRSM); F. CHAVES TRISTÁN (1996), pp. 120-126 (TSH).

LA CIRCULACIÓN MONETARIA EN EL SUR PENINSULAR DURANTE
EL PERIODO ROMANO-REPUBLICANO

	----	----	----	----	TSH. Tesoro 9, nº 389. Nº en NHRSM: 38
	----	----	----	----	TSH. Tesoro 9, nº 390. Nº en NHRSM: 38
	----	----	----	----	TSH. Tesoro 9, nº 391. Nº en NHRSM: 38
	----	----	----	----	TSH. Tesoro 9, nº 392. Nº en NHRSM: 38
	----	----	----	----	TSH. Tesoro 9, nº 393. Nº en NHRSM: 38
	----	----	----	----	TSH. Tesoro 9, nº 394. Nº en NHRSM: 38
	----	----	----	----	TSH. Tesoro 9, nº 395. Nº en NHRSM: 38
El Centenillo (Jaén) Junio 1911 ⁴⁸⁸⁴	----	----	----	----	TSH. Tesoro 16, nº 42. Nº en NRRCC: 31
Fuente de Cantos (Badajoz) Antes de 1955 ⁴⁸⁸⁵	3,76 grs.	20,2 mm.	8 h	Regular	TSH. Tesoro 39, nº 26. Nº en TDRRFC: 26. Nº en M.A.C. Bañolas: 232
	3,75 grs.	18,5 mm.	5 h	Regular	TSH. Tesoro 39, nº 27. Nº en TDRRFC: 27. Nº en M.A.C. Bañolas: 233
	3,80 grs.	19,2 mm.	5 h	Buena	TSH. Tesoro 39, nº 28. Nº en TDRRFC: 28. Nº en M.A.C. Bañolas: 234
	3,85 grs.	18,2 mm.	4 h	Buena	TSH. Tesoro 39, nº 29. Nº en TDRRFC: 29. Nº en M.A.C. Bañolas: 235
Idanha-a-Velha I (Portugal) ⁴⁸⁸⁶	----	----	----	----	16 monedas. Nº en TIVDRIDA: 646-661
La Loba (Fuenteovejuna, Córdoba) ⁴⁸⁸⁷	3,44 grs.	----	----	Regular	TSH. Tesoro 1, nº 5. Nº en HMLL: A-5. Ubicación: C I-14, muro 152, ángulo SE de la casa
La Oliva (Iznatoraf, Jaén) 1848 ⁴⁸⁸⁸	----	----	----	----	TSH. Tesoro 32, nº 13. No en MRRAH
	----	----	----	----	TSH. Tesoro 32, nº 14. No en MRRAH
La Oliva (Iznatoraf, Jaén) 1861 ⁴⁸⁸⁹	3,86 grs.	19 mm.	7 h	----	TSH. Tesoro 24, nº 683. Mommsen, nº 1-T (Mommsen marca "Clase prima (P), seconda (S),..."). Nº en MRRAH: 683-O
	3,90 grs.	18 mm.	6 h	Buena	TSH. Tesoro 24, nº 684. Mommsen, nº 1-T (Mommsen marca "Clase prima (P), seconda (S),..."). Nº en MRRAH: 684-O
	3,87 grs.	17,5 mm.	11 h	Buena	TSH. Tesoro 24, nº 685. Mommsen, nº 1-T (Mommsen marca "Clase prima (P), seconda (S),..."). Nº en MRRAH: 685-O
	3,83 grs.	20 mm.	6 h	Buena	TSH. Tesoro 24, nº 686. Mommsen, nº 1-T (Mommsen marca "Clase prima (P), seconda (S),..."). Nº en MRRAH: 686-O
	3,83 grs.	18,5 mm.	5 h	Buena	TSH. Tesoro 24, nº 687. Mommsen, nº 1-T (Mommsen marca "Clase prima (P), seconda (S),..."). Nº en MRRAH: 687-O
	3,92 grs.	19,5 mm.	1 h	----	TSH. Tesoro 24, nº 688. Mommsen, nº 1-T (Mommsen marca "Clase prima (P), seconda (S),..."). Nº en MRRAH: 688-O
	3,87 grs.	20 mm.	2 h	Buena, aunque sucia	TSH. Tesoro 24, nº 689. Mommsen, nº 1-T (Mommsen marca "Clase prima (P), seconda (S),..."). Nº en MRRAH: 689-O

⁴⁸⁸⁴ Cf. G. F. HILL y H. W. SANDARS (1912), pp. 63-69 (NRRCC); F. CHAVES TRISTÁN (1996), pp. 194-197 (TSH).

⁴⁸⁸⁵ Cf. J. CHINCHILLA (1982), pp. 97-126 (TDRRFC); F. CHAVES TRISTÁN (1996), pp. 383-413 (TSH).

⁴⁸⁸⁶ Cf. COIN HOARDS III (1977), p. 54; L. VILLARONGA I GARRIGA (1980a), pp. 103-117; C. BLÁZQUEZ CERRATO (1987-1988), pp. 105-142, nº 52; L. VILLARONGA I GARRIGA (1993), nº 60; P. P. RIPOLLÈS ALEGRE y M. M. LLORENS (2002), p. 515.

⁴⁸⁸⁷ Cf. F. CHAVES TRISTÁN (1996), pp. 51-54 (TSH); F. CHAVES TRISTÁN y P. OTERO MORÁN (2002), pp. 172-174 (HMLL).

⁴⁸⁸⁸ Cf. F. CHAVES TRISTÁN (1996), pp. 366-368 (TSH); F. CHAVES TRISTÁN (2005), pp. 33-38 (MRRAH).

⁴⁸⁸⁹ Cf. TH. MOMMSEN (1863), pp. 15 y ss.; F. CHAVES TRISTÁN (1996), pp. 244-340 (TSH); F. CHAVES TRISTÁN (2005), pp. 33-38 y 163-247 (MRRAH).

	3,93 grs.	19 mm.	6 h	----	TSH. Tesoro 24, nº 690. Mommsen, nº 1-T (Mommsen marca "Clase prima (P), seconda (S),..."). Nº en MRRRAH: 690-O
	3,94 grs.	19 mm.	1 h	Buena	TSH. Tesoro 24, nº 691. Mommsen, nº 1-T (Mommsen marca "Clase prima (P), seconda (S),..."). Nº en MRRRAH: 691-O
	3,92 grs.	19 mm.	1 h	Sucia	TSH. Tesoro 24, nº 692. Mommsen, nº 1-T (Mommsen marca "Clase prima (P), seconda (S),..."). Nº en MRRRAH: 692-O
	3,97 grs.	19,2 mm.	2 h	Buena	TSH. Tesoro 24, nº 693. Mommsen, nº 1-T (Mommsen marca "Clase prima (P), seconda (S),..."). Nº en MRRRAH: 693-O
	3,87 grs.	19,5 mm.	9 h	----	TSH. Tesoro 24, nº 694. Mommsen, nº 1-T (Mommsen marca "Clase prima (P), seconda (S),..."). Nº en MRRRAH: 694-O
	3,65 grs.	18,7 mm.	5 h	Buena	TSH. Tesoro 24, nº 695. Mommsen, nº 1-T (Mommsen marca "Clase prima (P), seconda (S),..."). Nº en MRRRAH: 695-O
	3,84 grs.	19 mm.	3 h	Buena	TSH. Tesoro 24, nº 696. Mommsen, nº 1-T (Mommsen marca "Clase prima (P), seconda (S),..."). Nº en MRRRAH: 696-O
	3,82 grs.	19 mm.	----	Denario incuso	TSH. Tesoro 24, nº 697. Mommsen, nº 1-T (Mommsen marca "Clase prima (P), seconda (S),..."). Nº en MRRRAH: 697-O
Marrubiales de Córdoba (Córdoba) 1916 ⁴⁸⁹⁰	3,93 grs.	----	----	----	TSH. Tesoro 7, nº 155. Nº en FORS: 155
	3,88 grs.	----	----	----	TSH. Tesoro 7, nº 156. Nº en FORS: 156
	3,87 grs.	----	----	----	TSH. Tesoro 7, nº 157. Nº en FORS: 157
<i>Mentesa?</i> (Jaén) ¿1953? ⁴⁸⁹¹	3,88 grs.	18 mm.	4 h	Regular	TSH. Tesoro 42, nº 19. Nº en MMAPSantos: 20. Nº en M.A.P. Córdoba: 12.012
Orce (Granada) 1940 ⁴⁸⁹²	3,88 grs.	----	----	----	TSH. Tesoro 27, nº 28. Nº en TDROG: 33
	3,92 grs.	----	----	----	TSH. Tesoro 27, nº 29. Nº en TDROG: 34
Pozoblanco (Córdoba) 1870 ⁴⁸⁹³	----	----	----	----	TSH. Tesoro 2, nº 41
	----	----	----	----	TSH. Tesoro 2, nº 42
	----	----	----	----	TSH. Tesoro 2, nº 43
Puebla de los Infantes I (Sevilla) 1985 ⁴⁸⁹⁴	3,6 grs.	19 mm.	6 h	----	TSH. Tesoro 19, nº 117. Nº en CPI: 117
	2,8 grs.	20 mm.	6 h	Regular. Quemada	TSH. Tesoro 19, nº 118. Nº en CPI: 118
	2,5 grs.	20 mm.	9 h	Regular. fragmentada y quemada	TSH. Tesoro 19, nº 119. Nº en CPI: 119
Riotinto (Huelva) 1903 ⁴⁸⁹⁵	----	----	----	----	TSH. Tesoro 20, nº 18
	----	----	----	----	TSH. Tesoro 20, nº 19
	----	----	----	----	TSH. Tesoro 20, nº 20
	----	----	----	----	TSH. Tesoro 20, nº 21
Santa Elena (Jaén) 1903 ⁴⁸⁹⁶	----	----	----	----	TSH. Tesoro 18, nº 343
	----	----	----	----	TSH. Tesoro 18, nº 344
	----	----	----	----	TSH. Tesoro 18, nº 345
	----	----	----	----	TSH. Tesoro 18, nº 346
	----	----	----	----	TSH. Tesoro 18, nº 347
	----	----	----	----	TSH. Tesoro 18, nº 348

⁴⁸⁹⁰ Cf. M. H. CRAWFORD (1969a), pp. 79-93 (FORS); F. CHAVES TRISTÁN (1996), pp. 93-104 (TSH).

⁴⁸⁹¹ Cf. S. DE LOS SANTOS GENER (1953), pp. 28 y ss. (MMAPSantos); F. CHAVES TRISTÁN (1996), pp. 434-440 (TSH).

⁴⁸⁹² Cf. F. MATEU Y LLOPIS (1958b), pp. 173-191, nº 975; G. NIETO (1959), pp. 843-848 (TDROG); M. H. CRAWFORD (1969b), nº 211; F. CHAVES TRISTÁN (1996), pp. 355-361 (TSH).

⁴⁸⁹³ Cf. F. CHAVES TRISTÁN (1996), pp. 55-57 (TSH).

⁴⁸⁹⁴ Cf. F. CHAVES TRISTÁN (1988), pp. 133-168 (CPI); F. CHAVES TRISTÁN (1996), pp. 214-229 (TSH).

⁴⁸⁹⁵ Cf. R. A. G. CARSON (1952), pp. 129-130; F. CHAVES TRISTÁN (1996), pp. 230-233 (TSH).

⁴⁸⁹⁶ Cf. F. CHAVES TRISTÁN (1996), pp. 207-213 (TSH).

LA CIRCULACIÓN MONETARIA EN EL SUR PENINSULAR DURANTE
EL PERIODO ROMANO-REPUBLICANO

	----	----	----	----	TSH. Tesoro 18, nº 349
	----	----	----	----	TSH. Tesoro 18, nº 350
Santana da Carnota (Alenquer, Portugal) ⁴⁸⁹⁷	3,860 grs.	----	3 h	----	Nº en RSSC: 21. Museo Nacional de Arqueología e Etnología, Belem (Lisboa)
	3,893 grs.	----	3,45 h	----	Nº en RSSC: 22. Museo Nacional de Arqueología e Etnología, Belem (Lisboa)
Sierra Capitán (Almogía, Málaga) ⁴⁸⁹⁸	3,78 grs.	18 mm.	5 h	Regular, con algo de desgaste en ambas superficies	Nº en TDRSC: 4. Colección particular
Torre de Juan Abad (Ciudad Real) 1934 ⁴⁸⁹⁹	3,97 grs.	17,5 mm.	10 h	----	TSH. Tesoro 12, nº 264. Nº en TDRRTJA: 264. Nº en HTRRM: 444
	3,96 grs.	19,5 mm.	7 h	----	TSH. Tesoro 12, nº 265. Nº en TDRRTJA: 265. Nº en HTRRM: 445
	3,93 grs.	18 mm.	5 h	----	TSH. Tesoro 12, nº 266. Nº en TDRRTJA: 266. Nº en HTRRM: 446
	3,91 grs.	18 mm.	3 h	Buena	TSH. Tesoro 12, nº 267. Nº en TDRRTJA: 267. Nº en HTRRM: 447
	3,9 grs.	18,5 mm.	6 h	----	TSH. Tesoro 12, nº 268. Nº en TDRRTJA: 268. Nº en HTRRM: 448
	3,92 grs.	18 mm.	11 h	----	TSH. Tesoro 12, nº 269. Nº en TDRRTJA: 269. Nº en HTRRM: 449
	3,9 grs.	19,5 mm.	5 h	Buena	TSH. Tesoro 12, nº 270. Nº en TDRRTJA: 270. Nº en HTRRM: 450
	3,91 grs.	18 mm.	9 h	----	TSH. Tesoro 12, nº 271. Nº en TDRRTJA: 271. Nº en HTRRM: 451
	3,83 grs.	20 mm.	6 h	----	TSH. Tesoro 12, nº 272. Nº en TDRRTJA: 272. Nº en HTRRM: 452
	3,85 grs.	21 mm.	12 h	Regular	TSH. Tesoro 12, nº 273. Nº en TDRRTJA: 273. Nº en HTRRM: 453
3,88 grs.	19 mm.	6 h	Buena	TSH. Tesoro 12, nº 274. Nº en TDRRTJA: 274. Nº en HTRRM: 454	
Torres o Cazlona (Jaén) 1618 ⁴⁹⁰⁰	----	----	----	----	TSH. Tesoro 11, nº 75
Valdesalor (Cáceres) ⁴⁹⁰¹	3,70 grs.	18 mm.	----	----	Nº en DV: 15
	3,90 grs.	19 mm.	----	Denario incuso	Nº en DV: 24
Villa del Río (Córdoba) 1874 ⁴⁹⁰²	----	----	----	----	TSH. Tesoro 28. 6 monedas
Villanueva de Córdoba (Córdoba) 1958 ⁴⁹⁰³	3,88 grs.	20 mm.	11 h	Regular	TSH. Tesoro 5, nº 32. Nº en M.A.P. Córdoba: A

Excavaciones

Anv. Cabeza galeada de *Roma* a derecha; detrás, leyenda externa *ROMA*; delante, *X* y leyenda externa *LABEO*. Gráfica de puntos.

Rev. Júpiter con cetro y haz de rayos en cuadriga a derecha; debajo, proa de nave; en exergo, *Q·FABI*. Gráfica de puntos.

⁴⁸⁹⁷ Cf. J. R. VIEGAS y R. PARREIRA (1984), pp. 79-91+ Lám 11-17 (RSSC).

⁴⁸⁹⁸ Cf. A. PADILLA ARROBA y A. R. HINOJOSA PAREJA (1997), pp. 679-703 (TDRSC).

Cf. A. PADILLA ARROBA y A. R. HINOJOSA PAREJA (1997), pp. 679-703 (TDRSC).

⁴⁸⁹⁹ Cf. C. M. RIVERO y F. MATEU Y LLOPIS (1935), pp. 28 y ss. (HTRRM); J. M. VIDAL BARDÁN (1982), pp. 79-96 (TDRRTJA); F. CHAVES TRISTÁN (1996), pp. 138-176 (TSH).

⁴⁹⁰⁰ Cf. F. CHAVES TRISTÁN (1996), pp. 130-137 (TSH).

⁴⁹⁰¹ Cf. C. CALLEJO SERRANO (1965a), pp. 39-69 (DV); H. J. HILDEBRANT (1979), pp. 113-135; C. BLÁZQUEZ CERRATO (2002a), pp. 52-56.

⁴⁹⁰² Cf. F. CHAVES TRISTÁN (1996), p. 362 (TSH); F. CHAVES TRISTÁN (2005), pp. 43-46 (MRRRAH).

⁴⁹⁰³ Cf. F. CHAVES TRISTÁN (1996), pp. 66-78 (TSH).

Ref.: RRC. 273/1; Sydenham 532. Roma.

Procedencia	Peso	Módulo	Posición cuño	Conservación	Nº de Referencia-Inventario-Museo- Colección y otros datos de interés
Castrejón de Capote (Higuera la Real, Badajoz) ⁴⁹⁰⁴	3,97 grs.	19 mm.	---	---	Nº en AENPSPCC: 5

Esporádicos

Anv. Cabeza galeada de Roma a derecha; detrás, leyenda externa ROMA; delante, X y leyenda externa LABEO. Gráfica de puntos.

Rev. Júpiter con cetro y haz de rayos en cuadriga a derecha; debajo, proa de nave; en exergo, Q-FABI. Gráfica de puntos.

Ref.: RRC. 273/1; Sydenham 532. Roma.

Procedencia	Peso	Módulo	Posición cuño	Conservación	Nº de Referencia-Inventario-Museo- Colección y otros datos de interés
Dehesa de la Fantasía (Cortes, Málaga) ⁴⁹⁰⁵	---	---	---	Buena	Nº en DRERHPM: 15. Colección particular
Guadix (Granada) ⁴⁹⁰⁶	3,53 grs.	18,5 mm.	11 h	---	Colección Vallecillos de Guadix, lote 88, nº 9
Hornachuelos (Ribera del Fresno, Badajoz) ⁴⁹⁰⁷	3,61 grs.	19 mm.	11 h	---	Nº en ENPHRFB: 16
Olivenza (Badajoz) ⁴⁹⁰⁸	3 grs.	---	---	---	---

Museos

Anv. Cabeza galeada de Roma a derecha; detrás, leyenda externa ROMA; delante, X y leyenda externa LABEO. Gráfica de puntos.

Rev. Júpiter con cetro y haz de rayos en cuadriga a derecha; debajo, proa de nave; en exergo, Q-FABI. Gráfica de puntos.

Ref.: RRC. 273/1; Sydenham 532. Roma.

Procedencia	Peso	Módulo	Posición cuño	Conservación	Nº de Referencia-Inventario-Museo- Colección y otros datos de interés
Museo Arqueológico de Badajoz ⁴⁹⁰⁹	---	---	---	---	Nº en DCRMAB: 25
	---	---	---	---	Nº en DCRMAB: -
	---	---	---	---	Nº en DCRMAB: -
	---	---	---	---	Nº en DCRMAB: -
	---	---	---	---	Nº en DCRMAB: -
	---	---	---	---	Nº en DCRMAB: -

⁴⁹⁰⁴ Cf. L. BERROCAL RANGEL (1988), pp. 19-23; L. BERROCAL RANGEL y A. CANTO GARCÍA (1990), pp. 67-77 (AENPSPCC); L. BERROCAL RANGEL (1991), pp. 331-345; C. BLÁZQUEZ CERRATO (2002a), pp. 71-72.

⁴⁹⁰⁵ Cf. C. GOZALBES CRAVIOTO (1991-1992), pp. 99-114 (DRERHPM).

⁴⁹⁰⁶ Cf. A. PADILLA ARROBA (2003) (en preparación).

⁴⁹⁰⁷ Cf. F. J. JIMÉNEZ ÁVILA (1990) (ENPHRFB); M. P. GARCÍA-BELLIDO (1993b), p. 88; C. BLÁZQUEZ CERRATO (2002a), pp. 135-140.

⁴⁹⁰⁸ Cf. T. ROMERO DE CASTILLA (1897), p. 291, nº 5; C. BLÁZQUEZ CERRATO (2002a), p. 144.

⁴⁹⁰⁹ Cf. O. GIL FARRÉS (1946-1947), pp. 32-36 (DCRMAB); C. BLÁZQUEZ CERRATO (2002a), pp. 83-86.

LA CIRCULACIÓN MONETARIA EN EL SUR PENINSULAR DURANTE
EL PERIODO ROMANO-REPUBLICANO

Museo Arqueológico y Etnológico de Granada ⁴⁹¹⁰	3,9 grs.	18 mm.	7 h	----	Nº en MRMAG: 30. Nº en M.A.P. Granada: 661
--	----------	--------	-----	------	--

123 a. C.

Denarios de C. CATO

Tesorillos

Anv. Cabeza galeada de *Roma* a derecha; detrás, signo de valor *X*. Gráfica de puntos.
Rev. Victoria en biga a derecha; debajo, *C-CATO*; en exergo, *ROMA*. Gráfica de puntos.
Ref.: *RRC*. 274/1; Sydenham 417. *Roma*.

Procedencia	Peso	Módulo	Posición cuño	Conservación	Nº de Referencia-Inventario-Museo- Colección y otros datos de interés
Alcalá del Río (Sevilla) 1979 ⁴⁹¹¹	3,9 grs.	19 mm.	3 h	Buena	TSH. Tesoro 6, nº 93
	3,78 grs.	18 mm.	4 h	Buena	TSH. Tesoro 6, nº 94
	3,8 grs.	18 mm.	7 h	Regular	TSH. Tesoro 6, nº 95
Almadenejos (Ciudad Real) 1976 ⁴⁹¹²	3,91 grs.	17 mm.	8 h	----	TSH. Tesoro 26, nº 54. Nº en HDACR: 54
Almadenes de Pozoblanco (Córdoba) 1925 ⁴⁹¹³	3,39 grs.	18 mm.	3 h	Regular	TSH. Tesoro 8, Lote I a, nº 69. Nº en M.A.P. Córdoba: 5.284. Nº en THAP: 60
	3,29 grs.	19 mm.	7 h	----	TSH. Tesoro 8, Lote I a, nº 70. Nº en M.A.P. Córdoba: 5.283. Nº en THAP: -
Aznalcóllar (Sevilla) entre 1908- 1919 ⁴⁹¹⁴	3,88 grs.	18 mm.	10 h	----	TSH. Tesoro 15, nº 19. Nº en RSME: 50
Castillo de las Guardas (Sevilla) 1856 ⁴⁹¹⁵	3,88 grs.	20 mm.	3 h	Buena	TSH. Tesoro 14, nº 71. Nº en M.A.P. Sevilla: 71 (números entre 1.980-7 a 1.980-113, sin individualizar los ejemplares)
<i>Castulo</i> (Linares, Jaén) 1978 ⁴⁹¹⁶	3,87 grs.	----	6 h	----	TSH. Tesoro 23, nº 32. Nº en HDRC: 32
Citania de Sanfins (Porto, Portugal) 1950 ⁴⁹¹⁷	3,81 grs.	----	----	----	Nº en DMAE: 17
	3,76 grs.	----	----	----	Nº en DMAE: 18
	3,74 grs.	----	----	----	Nº en DMAE: 19

⁴⁹¹⁰ Cf. M. A. MARÍN DÍAZ y A. PADILLA ARROBA (1999), pp. 359-386 (MRMAG).

⁴⁹¹¹ Cf. F. CHAVES TRISTÁN (1996), pp. 79-92 (TSH).

⁴⁹¹² Cf. A. CANTO GARCÍA (1987), pp. 293-317 (HDACR); F. CHAVES TRISTÁN (1996), pp. 344-354 (TSH).

⁴⁹¹³ Cf. S. DE LOS SANTOS GENER (1941), pp. 69-75 (THAP); F. CHAVES TRISTÁN (1996), pp. 105-119 (TSH).

⁴⁹¹⁴ Cf. F. CHAVES TRISTÁN (1996), pp. 189-193 (TSH).

⁴⁹¹⁵ Cf. J. HERNÁNDEZ DÍAZ, A. SANCHO CORBACHO y F. COLLANTES DE TERÁN (1943), pp. 309 y 313; F. FERNÁNDEZ y C. MARTÍN (1994), pp. 7-39; F. CHAVES TRISTÁN (1996), pp. 178-188 (TSH).

⁴⁹¹⁶ Cf. E. COLLANTES PÉREZ-ARDÁ (1978), pp. 19-24 (HDRC); F. CHAVES TRISTÁN (1996), pp. 238-243 (TSH).

⁴⁹¹⁷ Cf. M. CASTRO HIPÓLITO (1960-1961), p. 42, nº 50; M. H. CRAWFORD (1969b), nº 463; R. M. S. CENTENO (1987), pp. 50-53; C. BLÁZQUEZ CERRATO (1992), pp. 25-35 (DMAE).

Cogollos de Guadix (Granada) 1958 ⁴⁹¹⁸	3,93 grs.	18 mm.	6 h	Buena	TSH. Tesoro 17, nº 62. Nº en M.A.P. Granada: 7.013
	3,97 grs.	17,5 mm.	3 h	Buena	TSH. Tesoro 17, nº 63. Nº en M.A.P. Granada: 7.014
	3,97 grs.	17 mm.	8 h	----	TSH. Tesoro 17, nº 64. Nº en M.A.P. Granada: 7.015
	3,94 grs.	18 mm.	4 h	----	TSH. Tesoro 17, nº 65. Nº en M.A.P. Granada: 7.016
Córdoba 1873 ó 1874 ⁴⁹¹⁹	----	----	----	----	1 moneda. Mencionada por Francisco Mateos Gago y por D. Jacobo Zóbel de Zangróniz
El Centenillo (Jaén) 1920 ⁴⁹²⁰	----	----	----	----	TSH. Tesoro 9, nº 396. Nº en NHRSM: 36
	----	----	----	----	TSH. Tesoro 9, nº 397. Nº en NHRSM: 36
	----	----	----	----	TSH. Tesoro 9, nº 398. Nº en NHRSM: 36
	----	----	----	----	TSH. Tesoro 9, nº 399. Nº en NHRSM: 36
	----	----	----	----	TSH. Tesoro 9, nº 400. Nº en NHRSM: 36
	----	----	----	----	TSH. Tesoro 9, nº 401. Nº en NHRSM: 36
	----	----	----	----	TSH. Tesoro 9, nº 402. Nº en NHRSM: 36
	----	----	----	----	TSH. Tesoro 9, nº 403. Nº en NHRSM: 36
	----	----	----	----	TSH. Tesoro 9, nº 404. Nº en NHRSM: 36
	----	----	----	----	TSH. Tesoro 9, nº 405. Nº en NHRSM: 36
	----	----	----	----	TSH. Tesoro 9, nº 406. Nº en NHRSM: 36
	----	----	----	----	TSH. Tesoro 9, nº 407. Nº en NHRSM: 36
	----	----	----	----	TSH. Tesoro 9, nº 408. Nº en NHRSM: 36
	----	----	----	----	TSH. Tesoro 9, nº 409. Nº en NHRSM: 36
	----	----	----	----	TSH. Tesoro 9, nº 410. Nº en NHRSM: 36
----	----	----	----	TSH. Tesoro 9, nº 411. Nº en NHRSM: 36	
El Centenillo (Jaén) Junio 1911 ⁴⁹²¹	----	----	----	----	TSH. Tesoro 16, nº 43. Nº en NRRCC: 18
	----	----	----	----	TSH. Tesoro 16, nº 44. Nº en NRRCC: 18
	----	----	----	----	TSH. Tesoro 16, nº 45. Nº en NRRCC: 18
El Centenillo (Jaén) Primavera 1911 ⁴⁹²²	----	----	----	----	TSH. Tesoro 41, nº 3. Nº en HSJRS: 3
Fuente de Cantos (Badajoz) Antes de 1955 ⁴⁹²³	3,76 grs.	18,5 mm.	1 h	Buena	TSH. Tesoro 39, nº 30. Nº en TDRRFC: 30. Nº en M.A.C. Bañolas: 236
	3,63 grs.	18,3 mm.	5 h	----	TSH. Tesoro 39, nº 31. Nº en TDRRFC: 31. Nº en M.A.C. Bañolas: 237
	3,54 grs.	18,5 mm.	3 h	----	TSH. Tesoro 39, nº 32. Nº en TDRRFC: 32. Nº en M.A.C. Bañolas: 238

⁴⁹¹⁸ Cf. A. MENDOZA EGUARAS (1978), pp. 25-52; F. CHAVES TRISTÁN (1996), pp. 198-206 (TSH); A. PADILLA ARROBA. y M. A. MARÍN DÍAZ (2000b), pp. 39-75.

⁴⁹¹⁹ Cf. F. CHAVES TRISTÁN (2005), pp. 43-44 (MRRRAH).

⁴⁹²⁰ Cf. H. W. SANDARS (1921), pp. 179-186 (NHRSM); F. CHAVES TRISTÁN (1996), pp. 120-126 (TSH).

⁴⁹²¹ Cf. G. F. HILL y H. W. SANDARS (1912), pp. 63-69 (NRRCC); F. CHAVES TRISTÁN (1996), pp. 194-197 (TSH).

⁴⁹²² Cf. G. F. HILL y H. W. SANDARS (1911), pp. 102-106 (HSJRS); F. CHAVES TRISTÁN (1996), pp. 430-433 (TSH).

⁴⁹²³ Cf. J. CHINCHILLA (1982), pp. 97-126 (TDRRFC); F. CHAVES TRISTÁN (1996), pp. 383-413 (TSH).

LA CIRCULACIÓN MONETARIA EN EL SUR PENINSULAR DURANTE
EL PERIODO ROMANO-REPUBLICANO

	3,78 grs.	18 mm.	8 h	Buena	TSH. Tesoro 39, nº 33. Nº en TDRRFC: 33. Nº en M.A.C. Bañolas: 239
Idanha-a-Velha I (Portugal) ⁴⁹²⁴	----	----	----	----	12 monedas. Nº en TIVDRIDA: 662-673
La Loba (Fuenteobejuna, Córdoba) ⁴⁹²⁵	3,59 grs.	----	----	Regular	TSH. Tesoro 1, nº 6. Nº en HMLL: A-6. Ubicación: C I-14, muro 152, ángulo SE de la casa
La Oliva (Iznatoraf, Jaén) 1861 ⁴⁹²⁶	3,95 grs.	18,3 mm.	11 h	----	TSH. Tesoro 24, nº 698. Mommsen, nº 17-S (Mommsen marca "Clase prima (P), seconda (S),..."). Nº en MRRAH: 698-O
	3,93 grs.	18 mm.	11 h	Regular y sucia	TSH. Tesoro 24, nº 699. Mommsen, nº 17-S (Mommsen marca "Clase prima (P), seconda (S),..."). Nº en MRRAH: 699-O
	3,92 grs.	17,5 mm.	6 h	----	TSH. Tesoro 24, nº 700. Mommsen, nº 17-S (Mommsen marca "Clase prima (P), seconda (S),..."). Nº en MRRAH: 700-O
	3,88 grs.	17,4 mm.	3 h	Buena	TSH. Tesoro 24, nº 701. Mommsen, nº 17-S (Mommsen marca "Clase prima (P), seconda (S),..."). Nº en MRRAH: 701-O
	3,82 grs.	18 mm.	11 h	Buena	TSH. Tesoro 24, nº 702. Mommsen, nº 17-S (Mommsen marca "Clase prima (P), seconda (S),..."). Nº en MRRAH: 702-O
	3,90 grs.	19 mm.	9 h	Buena	TSH. Tesoro 24, nº 703. Mommsen, nº 17-S (Mommsen marca "Clase prima (P), seconda (S),..."). Nº en MRRAH: 703-O
	3,93 grs.	17 mm.	11 h	----	TSH. Tesoro 24, nº 704. Mommsen, nº 17-S (Mommsen marca "Clase prima (P), seconda (S),..."). Nº en MRRAH: 704-O
	3,93 grs.	18 mm.	3 h	Buena, aunque sucia	TSH. Tesoro 24, nº 705. Mommsen, nº 17-S (Mommsen marca "Clase prima (P), seconda (S),..."). Nº en MRRAH: 705-O
	3,93 grs.	18,5 mm.	11 h	Buena, aunque sucia	TSH. Tesoro 24, nº 706. Mommsen, nº 17-S (Mommsen marca "Clase prima (P), seconda (S),..."). Nº en MRRAH: 706-O
	3,91 grs.	18 mm.	3 h	Buena	TSH. Tesoro 24, nº 707. Mommsen, nº 17-S (Mommsen marca "Clase prima (P), seconda (S),..."). Nº en MRRAH: 707-O
	4,02 grs.	18,6 mm.	9 h	Buena	TSH. Tesoro 24, nº 708. Mommsen, nº 17-S (Mommsen marca "Clase prima (P), seconda (S),..."). Nº en MRRAH: 708-O
	4,04 grs.	18,9 mm.	2 h	Buena	TSH. Tesoro 24, nº 709. Mommsen, nº 17-S (Mommsen marca "Clase prima (P), seconda (S),..."). Nº en MRRAH: 709-O
	3,92 grs.	18 mm.	7 h	----	TSH. Tesoro 24, nº 710. Mommsen, nº 17-S (Mommsen marca "Clase prima (P), seconda (S),..."). Nº en MRRAH: 710-O
	3,94 grs.	18 mm.	7 h	Buena	TSH. Tesoro 24, nº 711. Mommsen, nº 17-S (Mommsen marca "Clase prima (P), seconda (S),..."). Nº en MRRAH: 711-O
	3,96 grs.	18 mm.	1 h	Buena	TSH. Tesoro 24, nº 712. Mommsen, nº 17-S (Mommsen marca "Clase prima (P), seconda (S),..."). Nº en MRRAH: 712-O
3,91 grs.	19 mm.	9 h	----	TSH. Tesoro 24, nº 713. Mommsen, nº 17-S (Mommsen marca "Clase prima (P), seconda (S),..."). Nº en MRRAH: 713-O	
3,90 grs.	19 mm.	3 h	Buena, aunque sucia	TSH. Tesoro 24, nº 714. Mommsen, nº 17-S (Mommsen marca "Clase prima (P), seconda (S),..."). Nº en MRRAH: 714-O	

⁴⁹²⁴ Cf. COIN HOARDS III (1977), p. 54; L. VILLARONGA I GARRIGA (1980a), pp. 103-117; C. BLÁZQUEZ CERRATO (1987-1988), pp. 105-142, nº 52; L. VILLARONGA I GARRIGA (1993), nº 60; P. P. RIPOLLÈS ALEGRE y M. M. LLORENS (2002), p. 515.

⁴⁹²⁵ Cf. F. CHAVES TRISTÁN (1996), pp. 51-54 (TSH); F. CHAVES TRISTÁN y P. OTERO MORÁN (2002), pp. 172-174 (HMLL).

⁴⁹²⁶ Cf. TH. MOMMSEN (1863), pp. 15 y ss.; F. CHAVES TRISTÁN (1996), pp. 244-340 (TSH); F. CHAVES TRISTÁN (2005), pp. 33-38 y 163-247 (MRRAH).

	3,92 grs.	19 mm.	11 h	Buena	TSH. Tesoro 24, nº 715. Mommsen, nº 17-S (Mommsen marca "Clase prima (P), seconda (S),..."). Nº en MRRAH: 715-O
	3,90 grs.	18 mm.	7 h	Buena	TSH. Tesoro 24, nº 716. Mommsen, nº 17-S (Mommsen marca "Clase prima (P), seconda (S),..."). Nº en MRRAH: 716-O
	3,90 grs.	19 mm.	2 h	----	TSH. Tesoro 24, nº 717. Mommsen, nº 17-S (Mommsen marca "Clase prima (P), seconda (S),..."). Nº en MRRAH: 717-O
	4,00 grs.	19 mm.	7 h	Buena	TSH. Tesoro 24, nº 718. Mommsen, nº 17-S (Mommsen marca "Clase prima (P), seconda (S),..."). Nº en MRRAH: 718-O
	4,26 grs.	18,2 mm.	3 h	Muy Buena	TSH. Tesoro 24, nº 719. Mommsen, nº 17-S (Mommsen marca "Clase prima (P), seconda (S),..."). Nº en MRRAH: 719-O
	3,98 grs.	18,5 mm.	9 h	----	TSH. Tesoro 24, nº 720. Mommsen, nº 17-S (Mommsen marca "Clase prima (P), seconda (S),..."). Nº en MRRAH: 720-O
	3,97 grs.	19 mm.	1 h	Buena	TSH. Tesoro 24, nº 721. Mommsen, nº 17-S (Mommsen marca "Clase prima (P), seconda (S),..."). Nº en MRRAH: 721-O
	3,95 grs.	18 mm.	9 h	----	TSH. Tesoro 24, nº 722. Mommsen, nº 17-S (Mommsen marca "Clase prima (P), seconda (S),..."). Nº en MRRAH: 722-O
	3,86 grs.	18 mm.	4 h	----	TSH. Tesoro 24, nº 723. Mommsen, nº 17-S (Mommsen marca "Clase prima (P), seconda (S),..."). Nº en MRRAH: 723-O
	3,87 grs.	18 mm.	12 h	----	TSH. Tesoro 24, nº 724. Mommsen, nº 17-S (Mommsen marca "Clase prima (P), seconda (S),..."). Nº en MRRAH: 724-O
	3,87 grs.	18 mm.	3 h	----	TSH. Tesoro 24, nº 725. Mommsen, nº 17-S (Mommsen marca "Clase prima (P), seconda (S),..."). Nº en MRRAH: 725-O
	3,83 grs.	19 mm.	3 h	Buena	TSH. Tesoro 24, nº 726. Mommsen, nº 17-S (Mommsen marca "Clase prima (P), seconda (S),..."). Nº en MRRAH: 726-O
	3,88 grs.	19 mm.	3 h	Buena	TSH. Tesoro 24, nº 727. Mommsen, nº 17-S (Mommsen marca "Clase prima (P), seconda (S),..."). Nº en MRRAH: 727-O
	3,90 grs.	18,2 mm.	6 h	----	TSH. Tesoro 24, nº 728. Mommsen, nº 17-S (Mommsen marca "Clase prima (P), seconda (S),..."). Nº en MRRAH: 728-O
	3,97 grs.	19 mm.	6 h	Regular	TSH. Tesoro 24, nº 729. Mommsen, nº 17-S (Mommsen marca "Clase prima (P), seconda (S),..."). Nº en MRRAH: 729-O
	3,98 grs.	18,1 mm.	9 h	----	TSH. Tesoro 24, nº 730. Mommsen, nº 17-S (Mommsen marca "Clase prima (P), seconda (S),..."). Nº en MRRAH: 730-O
	3,80 grs.	18 mm.	6 h	----	TSH. Tesoro 24, nº 731. Mommsen, nº 17-S (Mommsen marca "Clase prima (P), seconda (S),..."). Nº en MRRAH: 731-O
Marrubiales de Córdoba (Córdoba) 1916 ⁴⁹²⁷	3,91 grs.	----	----	----	TSH. Tesoro 7, nº 158. Nº en FORS: 158
	3,91 grs.	----	----	----	TSH. Tesoro 7, nº 159. Nº en FORS: 159
	3,87 grs.	----	----	----	TSH. Tesoro 7, nº 160. Nº en FORS: 160
	3,86 grs.	----	----	----	TSH. Tesoro 7, nº 161. Nº en FORS: 161
	3,85 grs.	----	----	----	TSH. Tesoro 7, nº 162. Nº en FORS: 162
	----	----	----	----	TSH. Tesoro 7, nº 163. Nº en FORS: 163
	----	----	----	----	TSH. Tesoro 7, nº 164. Nº en FORS: 164
	----	----	----	----	TSH. Tesoro 7, nº 165. Nº en FORS: 165
	----	----	----	----	TSH. Tesoro 7, nº 166. Nº en FORS: 166
	----	----	----	----	TSH. Tesoro 7, nº 167. Nº en FORS: 167
Montoro II (Córdoba) 1988 ⁴⁹²⁸	----	----	----	----	TSH. Tesoro 38, nº 17
	----	----	----	----	TSH. Tesoro 38, nº 18

⁴⁹²⁷ Cf. M. H. CRAWFORD (1969a), pp. 79-93 (FORS); F. CHAVES TRISTÁN (1996), pp. 93-104 (TSH).

⁴⁹²⁸ Cf. F. CHAVES TRISTÁN (1996), pp. 380-382 (TSH).

LA CIRCULACIÓN MONETARIA EN EL SUR PENINSULAR DURANTE
EL PERIODO ROMANO-REPUBLICANO

Orce (Granada) 1940 ⁴⁹²⁹	3,90 grs.	----	----	----	TSH. Tesoro 27, nº 30. Nº en TDROG: 4
Puebla de los Infantes I (Sevilla) 1985 ⁴⁹³⁰	3,4 grs.	18 mm.	9 h	Regular. Quemada	TSH. Tesoro 19, nº 120. Nº en CPI: 120
	2,7 grs.	18 mm.	12 h	Regular. Quemada	TSH. Tesoro 19, nº 121. Nº en CPI: 121
	2,6 grs.	17 mm.	7 h	Mala. Quemada	TSH. Tesoro 19, nº 122. Nº en CPI: 122
	1,8 grs.	17 mm.	12 h	Mala. Partida y quemada	TSH. Tesoro 19, nº 123. Nº en CPI: 123
Santa Elena (Jaén) 1903 ⁴⁹³¹	----	----	----	----	TSH. Tesoro 18, nº 351
	----	----	----	----	TSH. Tesoro 18, nº 352
	----	----	----	----	TSH. Tesoro 18, nº 353
	----	----	----	----	TSH. Tesoro 18, nº 354
	----	----	----	----	TSH. Tesoro 18, nº 355
	----	----	----	----	TSH. Tesoro 18, nº 356
	----	----	----	----	TSH. Tesoro 18, nº 357
	----	----	----	----	TSH. Tesoro 18, nº 358
	----	----	----	----	TSH. Tesoro 18, nº 359
	----	----	----	----	TSH. Tesoro 18, nº 360
	----	----	----	----	TSH. Tesoro 18, nº 361
	----	----	----	----	TSH. Tesoro 18, nº 362
----	----	----	----	TSH. Tesoro 18, nº 363	
----	----	----	----	TSH. Tesoro 18, nº 364	
Santa Elena (Jaén) 1936 ⁴⁹³²	3,90 grs.	19 mm.	9 h	----	TSH. Tesoro 22, nº 9
Sierra Capitán (Almogía, Málaga) ⁴⁹³³	3,77 grs.	17 mm.	9 h	Buena, con algo de desgaste	Nº en TDRSC: 6. Colección particular
Torre de Juan Abad (Ciudad Real) 1934 ⁴⁹³⁴	4,03 grs.	18 mm.	3 h	Muy Buena	TSH. Tesoro 12, nº 275. Nº en TDRRTJA: 286. Nº en HTRRM: 399
	3,96 grs.	19 mm.	2 h	----	TSH. Tesoro 12, nº 276. Nº en TDRRTJA: 287. Nº en HTRRM: 400
	3,95 grs.	18 mm.	7 h	Buena	TSH. Tesoro 12, nº 277. Nº en TDRRTJA: 288. Nº en HTRRM: 401
	3,92 grs.	16,5 mm.	2 h	Buena	TSH. Tesoro 12, nº 278. Nº en TDRRTJA: 289. Nº en HTRRM: 402
	3,89 grs.	18 mm.	12 h	Buena	TSH. Tesoro 12, nº 279. Nº en TDRRTJA: 290. Nº en HTRRM: 403
	3,89 grs.	19 mm.	7 h	----	TSH. Tesoro 12, nº 280. Nº en TDRRTJA: 291. Nº en HTRRM: 404
	3,9 grs.	18 mm.	5 h	Buena	TSH. Tesoro 12, nº 281. Nº en TDRRTJA: 292. Nº en HTRRM: 405
	3,92 grs.	17,5 mm.	7 h	Buena	TSH. Tesoro 12, nº 282. Nº en TDRRTJA: 293. Nº en HTRRM: 406
	3,9 grs.	18 mm.	6 h	----	TSH. Tesoro 12, nº 283. Nº en TDRRTJA: 294. Nº en HTRRM: 407
	3,89 grs.	17 mm.	4 h	Regular	TSH. Tesoro 12, nº 284. Nº en TDRRTJA: 295. Nº en HTRRM: 408
	3,8 grs.	18 mm.	9 h	----	TSH. Tesoro 12, nº 285. Nº en TDRRTJA: 296. Nº en HTRRM: 409
	3,85 grs.	17 mm.	7 h	----	TSH. Tesoro 12, nº 286. Nº en TDRRTJA: 297. Nº en HTRRM: 410
3,86 grs.	18 mm.	11 h	----	TSH. Tesoro 12, nº 287. Nº en TDRRTJA: 298. Nº en HTRRM: 411	

⁴⁹²⁹ Cf. F. MATEU Y LLOPIS (1958b), pp. 173-191, nº 975; G. NIETO (1959), pp. 843-848 (TDROG); M. H. CRAWFORD (1969b), nº 211; F. CHAVES TRISTÁN (1996), pp. 355-361 (TSH).

⁴⁹³⁰ Cf. F. CHAVES TRISTÁN (1988), pp. 133-168 (CPI); F. CHAVES TRISTÁN (1996), pp. 214-229 (TSH).

⁴⁹³¹ Cf. F. CHAVES TRISTÁN (1996), pp. 207-213 (TSH).

⁴⁹³² Cf. F. CHAVES TRISTÁN (1996), pp. 235-237 (TSH).

⁴⁹³³ Cf. A. PADILLA ARROBA y A. R. HINOJOSA PAREJA (1997), pp. 679-703 (TDRSC).

⁴⁹³⁴ Cf. C. M. RIVERO y F. MATEU Y LLOPIS (1935), pp. 28 y ss. (HTRRM); J. M. VIDAL BARDÁN (1982), pp. 79-96 (TDRRTJA); F. CHAVES TRISTÁN (1996), pp. 138-176 (TSH).

	3,87 grs.	19 mm.	2 h	Buena	TSH. Tesoro 12, n° 288. N° en TDRRTJA: 299. N° en HTRRM: 412
	3,93 grs.	18 mm.	9 h	----	TSH. Tesoro 12, n° 289. N° en TDRRTJA: 300. N° en HTRRM: 413
	3,91 grs.	20 mm.	11 h	----	TSH. Tesoro 12, n° 290. N° en TDRRTJA: 301. N° en HTRRM: 414
	3,91 grs.	16 mm.	4 h	Buena	TSH. Tesoro 12, n° 291. N° en TDRRTJA: 302. N° en HTRRM: 415
	3,89 grs.	19 mm.	9 h	----	TSH. Tesoro 12, n° 292. N° en TDRRTJA: 303. N° en HTRRM: 416
	3,89 grs.	17,5 mm.	4 h	----	TSH. Tesoro 12, n° 293. N° en TDRRTJA: 304. N° en HTRRM: 417
	3,86 grs.	16 mm.	9 h	Buena	TSH. Tesoro 12, n° 294. N° en TDRRTJA: 305. N° en HTRRM: 418
	3,87 grs.	18 mm.	9 h	----	TSH. Tesoro 12, n° 295. N° en TDRRTJA: 306. N° en HTRRM: 419
	3,91 grs.	19 mm.	7 h	----	TSH. Tesoro 12, n° 296. N° en TDRRTJA: 307. N° en HTRRM: 420
	3,85 grs.	19 mm.	9 h	Buena	TSH. Tesoro 12, n° 297. N° en TDRRTJA: 308. N° en HTRRM: 421
	3,87 grs.	18,5 mm.	1 h	----	TSH. Tesoro 12, n° 298. N° en TDRRTJA: 309. N° en HTRRM: 422
Torres o Cazlona (Jaén) 1618 ⁴⁹³⁵	----	----	----	----	TSH. Tesoro 11, n° 76
Valdesalor (Cáceres) ⁴⁹³⁶	3,90 grs.	19 mm.	----	----	N° en DV: 3
Villa del Río (Córdoba) 1874 ⁴⁹³⁷	----	----	----	----	TSH. Tesoro 28. 19 monedas
Villanueva de Córdoba (Córdoba) 1958 ⁴⁹³⁸	3,90 grs.	19 mm.	4 h	Regular	TSH. Tesoro 5, n° 33. N° en M.A.P. Córdoba: 27.189
	3,84 grs.	19 mm.	12 h	Regular	TSH. Tesoro 5, n° 34. N° en M.A.P. Córdoba: 27.198
	3,97 grs.	17 mm.	7 h	Regular	TSH. Tesoro 5, n° 35. N° en M.A.P. Córdoba: 27.199
	3,79 grs.	18 mm.	11 h	Regular	TSH. Tesoro 5, n° 36. N° en M.A.P. Córdoba: 27.221
	3,91 grs.	19 mm.	4 h	Regular	TSH. Tesoro 5, n° 37. N° en M.A.P. Córdoba: 27.266
	3,88 grs.	18 mm.	3 h	----	TSH. Tesoro 5, n° 38. N° en M.A.P. Córdoba: 27.287
	3,93 grs.	19 mm.	6 h	Regular	TSH. Tesoro 5, n° 39. N° en M.A.P. Córdoba: 27.288
	3,90 grs.	18 mm.	11 h	Regular	TSH. Tesoro 5, n° 40. N° en M.A.P. Córdoba: 27.289

Museos

Anv. Cabeza galeada de *Roma* a derecha; detrás, signo de valor *X*. Gráfica de puntos.
 Rev. Victoria en biga a derecha; debajo, *C-CATO*; en exergo, *ROMA*. Gráfica de puntos.
 Ref.: *RRC*. 274/1; Sydenham 417. *Roma*.

Procedencia	Peso	Módulo	Posición cuño	Conservación	N° de Referencia-Inventario-Museo- Colección y otros datos de interés
Museo Arqueológico y Etnológico de Granada ⁴⁹³⁹	4,1 grs.	19 mm.	10 h	----	N° en MRMAG: 32. N° en M.A.P. Granada: 678

⁴⁹³⁵ Cf. F. CHAVES TRISTÁN (1996), pp. 130-137 (TSH).

⁴⁹³⁶ Cf. C. CALLEJO SERRANO (1965a), pp. 39-69 (DV); H. J. HILDEBRANT (1979), pp. 113-135; C. BLÁZQUEZ CERRATO (2002a), pp. 52-56.

⁴⁹³⁷ Cf. F. CHAVES TRISTÁN (1996), p. 362 (TSH); F. CHAVES TRISTÁN (2005), pp. 43-46 (MRRRAH).

⁴⁹³⁸ Cf. F. CHAVES TRISTÁN (1996), pp. 66-78 (TSH).

⁴⁹³⁹ Cf. M. A. MARÍN DÍAZ y A. PADILLA ARROBA (1999), pp. 359-386 (MRMAG).

LA CIRCULACIÓN MONETARIA EN EL SUR PENINSULAR DURANTE
EL PERIODO ROMANO-REPUBLICANO

Denarios de M. FAN C. F

Tesorillos

Anv. Cabeza galeada de *Roma* a derecha; delante, signo de valor *X*; detrás, *ROMA* hacia abajo. Gráfica de puntos.

Rev. Victoria en cuadriga a derecha, con riendas en la mano izquierda y corona en la derecha; en exergo, *M·FAN·C·F*. Gráfica lineal.

Ref.: *RRC. 275/1*; Sydenham 419. *Roma*.

Procedencia	Peso	Módulo	Posición cuño	Conservación	Nº de Referencia-Inventario-Museo- Colección y otros datos de interés
Alcalá del Río (Sevilla) 1979 ⁴⁹⁴⁰	3,82 grs.	18 mm.	5 h	Buena	TSH. Tesoro 6, nº 96
	3,8 grs.	18 mm.	12 h	Buena	TSH. Tesoro 6, nº 97
	3,8 grs.	19 mm.	5 h	Buena	TSH. Tesoro 6, nº 98
	3,8 grs.	18 mm.	12 h	Buena	TSH. Tesoro 6, nº 99
	3,8 grs.	18 mm.	4 h	Buena	TSH. Tesoro 6, nº 100
Almadenejos (Ciudad Real) 1976 ⁴⁹⁴¹	3,87 grs.	18 mm.	7 h	Regular	TSH. Tesoro 26, nº 55. Nº en HDACR: 55. Nº en M. P. Ciudad Real: 87-42-338
Almadenes de Pozoblanco (Córdoba) 1925 ⁴⁹⁴²	3,83 grs.	18 mm.	7 h	Regular	TSH. Tesoro 8, Lote I a, nº 71. Nº en M.A.P. Córdoba: 5.353. Nº en THAP: -
	3,87 grs.	18 mm.	9 h	----	TSH. Tesoro 8, Lote I a, nº 72. Nº en M.A.P. Córdoba: 5.361. Nº en THAP: 83
Castillo de las Guardas (Sevilla) 1856 ⁴⁹⁴³	3,79 grs.	17 mm.	7 h	Buena	TSH. Tesoro 14, nº 72. Nº en M.A.P. Sevilla: 72 (números entre 1.980-7 a 1.980-113, sin individualizar los ejemplares)
	3,83 grs.	17 mm.	6 h	Buena	TSH. Tesoro 14, nº 73. Nº en M.A.P. Sevilla: 73 (números entre 1.980-7 a 1.980-113, sin individualizar los ejemplares)
	3,85 grs.	18 mm.	4 h	Buena	TSH. Tesoro 14, nº 74. Nº en M.A.P. Sevilla: 74 (números entre 1.980-7 a 1.980-113, sin individualizar los ejemplares)
<i>Castulo</i> (Linares, Jaén) 1978 ⁴⁹⁴⁴	3,88 grs.	----	4 h	----	TSH. Tesoro 23, nº 33. Nº en HDRC: 33
Chiclana de Segura (Jaén) 1972 ⁴⁹⁴⁵	3,90 grs.	18 mm.	4 h	----	TSH. Tesoro 3, nº 18. Nº en M.A.P. Jaén: 00239. Nº en TPCHS: 18
	3,83 grs.	17,5 mm.	11 h	----	TSH. Tesoro 3, nº 19. Nº en M.A.P. Jaén: 00240. Nº en TPCHS: 19
	3,93 grs.	18 mm.	9 h	----	TSH. Tesoro 3, nº 20. Nº en M.A.P. Jaén: 00241. Nº en TPCHS: 20
Citania de Sanfins (Porto, Portugal) 1950 ⁴⁹⁴⁶	3,81 grs.	----	----	----	Nº en DMAE: 20

⁴⁹⁴⁰ Cf. F. CHAVES TRISTÁN (1996), pp. 79-92 (TSH).

⁴⁹⁴¹ Cf. A. CANTO GARCÍA (1987), pp. 293-317 (HDACR); F. CHAVES TRISTÁN (1996), pp. 344-354 (TSH).

⁴⁹⁴² Cf. S. DE LOS SANTOS GENER (1941), pp. 69-75 (THAP); F. CHAVES TRISTÁN (1996), pp. 105-119 (TSH).

⁴⁹⁴³ Cf. J. HERNÁNDEZ DÍAZ, A. SANCHO CORBACHO y F. COLLANTES DE TERÁN (1943), pp. 309 y 313; F. FERNÁNDEZ y C. MARTÍN (1994), pp. 7-39; F. CHAVES TRISTÁN (1996), pp. 178-188 (TSH).

⁴⁹⁴⁴ Cf. E. COLLANTES PÉREZ-ARDÁ (1978), pp. 19-24 (HDRC); F. CHAVES TRISTÁN (1996), pp. 238-243 (TSH).

⁴⁹⁴⁵ Cf. L. AVELLÁ y P. RODRÍGUEZ (1983), pp. 23-41 (TPCHS); F. CHAVES TRISTÁN (1996), pp. 58-60 (TSH).

Cogollos de Guadix (Granada) 1958 ⁴⁹⁴⁷	3,98 grs.	17 mm.	12 h	Regular	TSH. Tesoro 17, nº 66. Nº en M.A.P. Granada: 7.008
Córdoba 1873 ó 1874 ⁴⁹⁴⁸	---	---	---	---	1 moneda. Mencionada por Francisco Mateos Gago y por D. Jacobo Zóbel de Zangróniz
El Centenillo (Jaén) 1920 ⁴⁹⁴⁹	---	---	---	---	TSH. Tesoro 9, nº 412. Nº en NHRSM: 37
	---	---	---	---	TSH. Tesoro 9, nº 413. Nº en NHRSM: 37
	---	---	---	---	TSH. Tesoro 9, nº 414. Nº en NHRSM: 37
	---	---	---	---	TSH. Tesoro 9, nº 415. Nº en NHRSM: 37
	---	---	---	---	TSH. Tesoro 9, nº 416. Nº en NHRSM: 37
	---	---	---	---	TSH. Tesoro 9, nº 417. Nº en NHRSM: 37
	---	---	---	---	TSH. Tesoro 9, nº 418. Nº en NHRSM: 37
	---	---	---	---	TSH. Tesoro 9, nº 419. Nº en NHRSM: 37
	---	---	---	---	TSH. Tesoro 9, nº 420. Nº en NHRSM: 37
	---	---	---	---	TSH. Tesoro 9, nº 421. Nº en NHRSM: 37
	---	---	---	---	TSH. Tesoro 9, nº 422. Nº en NHRSM: 37
	---	---	---	---	TSH. Tesoro 9, nº 423. Nº en NHRSM: 37
	---	---	---	---	TSH. Tesoro 9, nº 424. Nº en NHRSM: 37
	---	---	---	---	TSH. Tesoro 9, nº 425. Nº en NHRSM: 37
El Centenillo (Jaén) Junio 1911 ⁴⁹⁵⁰	---	---	---	---	TSH. Tesoro 16, nº 46. Nº en NRRCC: 20
	---	---	---	---	TSH. Tesoro 16, nº 47. Nº en NRRCC: 20
	---	---	---	---	TSH. Tesoro 16, nº 48. Nº en NRRCC: 20
	---	---	---	---	TSH. Tesoro 16, nº 49. Nº en NRRCC: 20
El Centenillo (Jaén) Primavera 1911 ⁴⁹⁵¹	---	---	---	---	TSH. Tesoro 41, nº 4. Nº en HSJRS: 5
	---	---	---	---	TSH. Tesoro 41, nº 5. Nº en HSJRS: 5
Fuente de Cantos (Badajoz) Antes de 1955 ⁴⁹⁵²	3,72 grs.	17,3 mm.	7 h	Regular	TSH. Tesoro 39, nº 34. Nº en TDRRFC: 34. Nº en M.A.C. Bañolas: 240
	3,43 grs.	18,3 mm.	6 h	---	TSH. Tesoro 39, nº 35. Nº en TDRRFC: 35. Nº en M.A.C. Bañolas: 241
	3,67 grs.	17,9 mm.	6 h	Regular	TSH. Tesoro 39, nº 36. Nº en TDRRFC: 36. Nº en M.A.C. Bañolas: 242
Idanha-a-Velha I (Portugal) ⁴⁹⁵³	---	---	---	---	15 monedas. Nº en TIVDRIDA: 674-688

⁴⁹⁴⁶ Cf. M. CASTRO HIPÓLITO (1960-1961), p. 42, nº 50; M. H. CRAWFORD (1969b), nº 463; R. M. S. CENTENO (1987), pp. 50-53; C. BLÁZQUEZ CERRATO (1992), pp. 25-35 (DMAE).

⁴⁹⁴⁷ Cf. A. MENDOZA EGUARAS (1978), pp. 25-52; F. CHAVES TRISTÁN (1996), pp. 198-206 (TSH); A. PADILLA ARROBA. y M. A. MARÍN DÍAZ (2000b), pp. 39-75.

⁴⁹⁴⁸ Cf. F. CHAVES TRISTÁN (2005), pp. 43-44 (MRRRAH).

⁴⁹⁴⁹ Cf. H. W. SANDARS (1921), pp. 179-186 (NHRSM); F. CHAVES TRISTÁN (1996), pp. 120-126 (TSH).

⁴⁹⁵⁰ Cf. G. F. HILL y H. W. SANDARS (1912), pp. 63-69 (NRRCC); F. CHAVES TRISTÁN (1996), pp. 194-197 (TSH).

⁴⁹⁵¹ Cf. G. F. HILL y H. W. SANDARS (1911), pp. 102-106 (HSJRS); F. CHAVES TRISTÁN (1996), pp. 430-433 (TSH).

⁴⁹⁵² Cf. J. CHINCHILLA (1982), pp. 97-126 (TDRRFC); F. CHAVES TRISTÁN (1996), pp. 383-413 (TSH).

⁴⁹⁵³ Cf. COIN HOARDS III (1977), p. 54; L. VILLARONGA I GARRIGA (1980a), pp. 103-117; C. BLÁZQUEZ CERRATO (1987-1988), pp. 105-142, nº 52; L. VILLARONGA I GARRIGA (1993), nº 60; P. P. RIPOLLÈS ALEGRE y M. M. LLORENS (2002), p. 515.

LA CIRCULACIÓN MONETARIA EN EL SUR PENINSULAR DURANTE
EL PERIODO ROMANO-REPUBLICANO

La Oliva (Iznatoraf, Jaén) 1861 ⁴⁹⁵⁴	3,93 grs.	19,4 mm.	7 h	----	TSH. Tesoro 24, nº 732. Mommsen, nº 19-S (Mommsen marca "Clase prima (P), seconda (S),..."). Nº en MRRAH: 732-O
	3,94 grs.	17,4 mm.	9 h	Buena	TSH. Tesoro 24, nº 733. Mommsen, nº 19-S (Mommsen marca "Clase prima (P), seconda (S),..."). Nº en MRRAH: 733-O
	3,87 grs.	17 mm.	1 h	Buena	TSH. Tesoro 24, nº 734. Mommsen, nº 19-S (Mommsen marca "Clase prima (P), seconda (S),..."). Nº en MRRAH: 734-O
	3,93 grs.	18,6 mm.	7 h	Buena	TSH. Tesoro 24, nº 735. Mommsen, nº 19-S (Mommsen marca "Clase prima (P), seconda (S),..."). Nº en MRRAH: 735-O
	3,86 grs.	19 mm.	7 h	Buena	TSH. Tesoro 24, nº 736. Mommsen, nº 19-S (Mommsen marca "Clase prima (P), seconda (S),..."). Nº en MRRAH: 736-O
	3,93 grs.	17,7 mm.	8 h	Buena	TSH. Tesoro 24, nº 737. Mommsen, nº 19-S (Mommsen marca "Clase prima (P), seconda (S),..."). Nº en MRRAH: 737-O
	3,90 grs.	18 mm.	10 h	Regular	TSH. Tesoro 24, nº 738. Mommsen, nº 19-S (Mommsen marca "Clase prima (P), seconda (S),..."). Nº en MRRAH: 738-O
	3,95 grs.	18,3 mm.	10 h	Sucia	TSH. Tesoro 24, nº 739. Mommsen, nº 19-S (Mommsen marca "Clase prima (P), seconda (S),..."). Nº en MRRAH: 739-O
	3,92 grs.	18 mm.	5 h	Buena	TSH. Tesoro 24, nº 740. Mommsen, nº 19-S (Mommsen marca "Clase prima (P), seconda (S),..."). Nº en MRRAH: 740-O
	3,88 grs.	18,3 mm.	6 h	Buena	TSH. Tesoro 24, nº 741. Mommsen, nº 19-S (Mommsen marca "Clase prima (P), seconda (S),..."). Nº en MRRAH: 741-O
	3,88 grs.	18 mm.	7 h	Regular	TSH. Tesoro 24, nº 742. Mommsen, nº 19-S (Mommsen marca "Clase prima (P), seconda (S),..."). Nº en MRRAH: 742-O
	3,93 grs.	19 mm.	11 h	----	TSH. Tesoro 24, nº 743. Mommsen, nº 19-S (Mommsen marca "Clase prima (P), seconda (S),..."). Nº en MRRAH: 743-O
	3,87 grs.	16,5 mm.	3 h	Buena	TSH. Tesoro 24, nº 745. Mommsen, nº 19-S (Mommsen marca "Clase prima (P), seconda (S),..."). Nº en MRRAH: 745-O
	3,87 grs.	17,8 mm.	2 h	----	TSH. Tesoro 24, nº 746. Mommsen, nº 19-S (Mommsen marca "Clase prima (P), seconda (S),..."). Nº en MRRAH: 746-O
	3,85 grs.	19 mm.	12 h	Buena	TSH. Tesoro 24, nº 747. Mommsen, nº 19-S (Mommsen marca "Clase prima (P), seconda (S),..."). Nº en MRRAH: 747-O
	3,97 grs.	17,8 mm.	1 h	----	TSH. Tesoro 24, nº 748. Mommsen, nº 19-S (Mommsen marca "Clase prima (P), seconda (S),..."). Nº en MRRAH: 748-O
	3,98 grs.	17,3 mm.	8 h	Buena	TSH. Tesoro 24, nº 749. Mommsen, nº 19-S (Mommsen marca "Clase prima (P), seconda (S),..."). Nº en MRRAH: 749-O
	3,90 grs.	19,5 mm.	1 h	----	TSH. Tesoro 24, nº 750. Mommsen, nº 19-S (Mommsen marca "Clase prima (P), seconda (S),..."). Nº en MRRAH: 750-O
	3,95 grs.	18,5 mm.	9 h	Regular	TSH. Tesoro 24, nº 751. Mommsen, nº 19-S (Mommsen marca "Clase prima (P), seconda (S),..."). Nº en MRRAH: 751-O
	3,92 grs.	18,7 mm.	12 h	Sucia	TSH. Tesoro 24, nº 752. Mommsen, nº 19-S (Mommsen marca "Clase prima (P), seconda (S),..."). Nº en MRRAH: 752-O
3,94 grs.	18,2 mm.	1 h	----	TSH. Tesoro 24, nº 753. Mommsen, nº 19-S (Mommsen marca "Clase prima (P), seconda (S),..."). Nº en MRRAH: 753-O	
3,88 grs.	18 mm.	7 h	Buena	TSH. Tesoro 24, nº 754. Mommsen, nº 19-S (Mommsen marca "Clase prima (P), seconda (S),..."). Nº en MRRAH: 754-O	

⁴⁹⁵⁴ Cf. TH. MOMMSEN (1863), pp. 15 y ss.; F. CHAVES TRISTÁN (1996), pp. 244-340 (TSH); F. CHAVES TRISTÁN (2005), pp. 33-38 y 163-247 (MRRAH).

	3,54 grs.	18,5 mm.	2 h	Buena	TSH. Tesoro 24, nº 755. Mommsen, nº 19-S (Mommsen marca "Clase prima (P), seconda (S),..."). Nº en MRRAH: 755-O
	3,92 grs.	17,2 mm.	1 h	Buena	TSH. Tesoro 24, nº 744. Mommsen, nº 19-S (Mommsen marca "Clase prima (P), seconda (S),..."). Nº en MRRAH: 744-O
	3,93 grs.	19,3 mm.	7 h	Buena	TSH. Tesoro 24, nº 756. Mommsen, nº 19-S (Mommsen marca "Clase prima (P), seconda (S),..."). Nº en MRRAH: 756-O
	3,92 grs.	18,4 mm.	10 h	Buena, aunque sucia	TSH. Tesoro 24, nº 757. Mommsen, nº 19-S (Mommsen marca "Clase prima (P), seconda (S),..."). Nº en MRRAH: 757-O
	3,93 grs.	18 mm.	7 h	----	TSH. Tesoro 24, nº 758. Mommsen, nº 19-S (Mommsen marca "Clase prima (P), seconda (S),..."). Nº en MRRAH: 758-O
	3,92 grs.	18 mm.	9 h	Buena	TSH. Tesoro 24, nº 759. Mommsen, nº 19-S (Mommsen marca "Clase prima (P), seconda (S),..."). Nº en MRRAH: 759-O
	3,85 grs.	17,7 mm.	12 h	----	TSH. Tesoro 24, nº 760. Mommsen, nº 19-S (Mommsen marca "Clase prima (P), seconda (S),..."). Nº en MRRAH: 760-O
Marrubiales de Córdoba (Córdoba) 1916 ⁴⁹⁵⁵	3,95 grs.	----	----	----	TSH. Tesoro 7, nº 169. Nº en FORS: 169
	3,90 grs.	----	----	----	TSH. Tesoro 7, nº 170. Nº en FORS: 170
	3,90 grs.	----	----	----	TSH. Tesoro 7, nº 171. Nº en FORS: 171
	3,89 grs.	----	----	----	TSH. Tesoro 7, nº 172. Nº en FORS: 172
	3,88 grs.	----	----	----	TSH. Tesoro 7, nº 173. Nº en FORS: 173
	3,88 grs.	----	----	----	TSH. Tesoro 7, nº 174. Nº en FORS: 174
	3,88 grs.	----	----	----	TSH. Tesoro 7, nº 175. Nº en FORS: 175
	3,87 grs.	----	----	----	TSH. Tesoro 7, nº 176. Nº en FORS: 176
	3,85 grs.	----	----	----	TSH. Tesoro 7, nº 177. Nº en FORS: 177
3,83 grs.	----	----	----	TSH. Tesoro 7, nº 178. Nº en FORS: 178	
3,69 grs.	----	----	----	TSH. Tesoro 7, nº 179. Nº en FORS: 179	
<i>Mentesa?</i> (Jaén) ¿1953? ⁴⁹⁵⁶	3,84 grs.	17 mm.	2 h	Regular	TSH. Tesoro 42, nº 20. Nº en MMAPSantos: 21. Nº en M.A.P. Córdoba: 12.013
	3,85 grs.	17 mm.	4 h	Regular	TSH. Tesoro 42, nº 21. Nº en MMAPSantos: 22. Nº en M.A.P. Córdoba: 12.014
Montoro I (Córdoba) 1936 ⁴⁹⁵⁷	----	----	----	----	TSH. Tesoro 37, nº 14. Nº en NHDRA: 6
Montoro II (Córdoba) 1988 ⁴⁹⁵⁸	----	----	----	----	TSH. Tesoro 38, nº 19
Orce (Granada) 1940 ⁴⁹⁵⁹	3,85 grs.	----	----	----	TSH. Tesoro 27, nº 31. Nº en TDROG: 5
	3,95 grs.	----	----	----	TSH. Tesoro 27, nº 32. Nº en TDROG: 6
Pozoblanco (Córdoba) 1870 ⁴⁹⁶⁰	----	----	----	----	TSH. Tesoro 2, nº 44
	----	----	----	----	TSH. Tesoro 2, nº 45
Puebla de los Infantes I (Sevilla) 1985 ⁴⁹⁶¹	3,9 grs.	19 mm.	6 h	----	TSH. Tesoro 19, nº 124. Nº en CPI: 124
	3,8 grs.	17,5 mm.	11 h	Buena	TSH. Tesoro 19, nº 125. Nº en CPI: 125
	3,4 grs.	17 mm.	5 h	Regular. Quemada	TSH. Tesoro 19, nº 126. Nº en CPI: 126
	3,6 grs.	18 mm.	11 h	Regular. Quemada	TSH. Tesoro 19, nº 127. Nº en CPI: 127

⁴⁹⁵⁵ Cf. M. H. CRAWFORD (1969a), pp. 79-93 (FORS); F. CHAVES TRISTÁN (1996), pp. 93-104 (TSH).

⁴⁹⁵⁶ Cf. S. DE LOS SANTOS GENER (1953), pp. 28 y ss. (MMAPSantos); F. CHAVES TRISTÁN (1996), pp. 434-440 (TSH).

⁴⁹⁵⁷ Cf. A. BELTRÁN (1955), pp. 179-182 (NHDRA); F. CHAVES TRISTÁN (1996), pp. 378-379 (TSH).

⁴⁹⁵⁸ Cf. F. CHAVES TRISTÁN (1996), pp. 380-382 (TSH).

⁴⁹⁵⁹ Cf. F. MATEU Y LLOPIS (1958b), pp. 173-191, nº 975; G. NIETO (1959), pp. 843-848 (TDROG); M. H. CRAWFORD (1969b), nº 211; F. CHAVES TRISTÁN (1996), pp. 355-361 (TSH).

⁴⁹⁶⁰ Cf. F. CHAVES TRISTÁN (1996), pp. 55-57 (TSH).

⁴⁹⁶¹ Cf. F. CHAVES TRISTÁN (1988), pp. 133-168 (CPI); F. CHAVES TRISTÁN (1996), pp. 214-229 (TSH).

LA CIRCULACIÓN MONETARIA EN EL SUR PENINSULAR DURANTE
EL PERIODO ROMANO-REPUBLICANO

	2,4 grs.	18 mm.	11 h	Regular. Fragmentada y quemada	TSH. Tesoro 19, nº 128. Nº en CPI: 128
Riotinto (Huelva) 1903 ⁴⁹⁶²	----	----	----	----	TSH. Tesoro 20, nº 22
	----	----	----	----	TSH. Tesoro 20, nº 23
	----	----	----	----	TSH. Tesoro 20, nº 24
Santa Elena (Jaén) 1903 ⁴⁹⁶³	----	----	----	----	TSH. Tesoro 18, nº 365
	----	----	----	----	TSH. Tesoro 18, nº 366
	----	----	----	----	TSH. Tesoro 18, nº 367
	----	----	----	----	TSH. Tesoro 18, nº 368
	----	----	----	----	TSH. Tesoro 18, nº 369
	----	----	----	----	TSH. Tesoro 18, nº 370
	----	----	----	----	TSH. Tesoro 18, nº 371
	----	----	----	----	TSH. Tesoro 18, nº 372
	----	----	----	----	TSH. Tesoro 18, nº 373
	----	----	----	----	TSH. Tesoro 18, nº 374
	----	----	----	----	TSH. Tesoro 18, nº 375
	----	----	----	----	TSH. Tesoro 18, nº 376
	----	----	----	----	TSH. Tesoro 18, nº 377
	----	----	----	----	TSH. Tesoro 18, nº 378
Sierra Capitán (Almogía, Málaga) ⁴⁹⁶⁴	3,84 grs.	17 mm.	11 h	Buena	Nº en TDRSC: 5. Colección particular
Torre de Juan Abad (Ciudad Real) 1934 ⁴⁹⁶⁵	3,94 grs.	18 mm.	2 h	Buena	TSH. Tesoro 12, nº 299. Nº en TDRRTJA: 275. Nº en HTRRM: 381
	3,92 grs.	17 mm.	2 h	----	TSH. Tesoro 12, nº 300. Nº en TDRRTJA: 276. Nº en HTRRM: 382
	3,92 grs.	16 mm.	2 h	----	TSH. Tesoro 12, nº 301. Nº en TDRRTJA: 277. Nº en HTRRM: 383
	3,93 grs.	17,5 mm.	7 h	Buena	TSH. Tesoro 12, nº 302. Nº en TDRRTJA: 278. Nº en HTRRM: 384
	3,91 grs.	16,5 mm.	3 h	----	TSH. Tesoro 12, nº 303. Nº en TDRRTJA: 279. Nº en HTRRM: 385
	3,87 grs.	17 mm.	12 h	Buena	TSH. Tesoro 12, nº 304. Nº en TDRRTJA: 280. Nº en HTRRM: 386
	3,87 grs.	17,5 mm.	4 h	Regular	TSH. Tesoro 12, nº 305. Nº en TDRRTJA: 281. Nº en HTRRM: 387
	3,87 grs.	17,5 mm.	3 h	----	TSH. Tesoro 12, nº 306. Nº en TDRRTJA: 282. Nº en HTRRM: 388
	3,9 grs.	17 mm.	8 h	----	TSH. Tesoro 12, nº 307. Nº en TDRRTJA: 283. Nº en HTRRM: 389
	3,9 grs.	17 mm.	2 h	Buena	TSH. Tesoro 12, nº 308. Nº en TDRRTJA: 284. Nº en HTRRM: 390
	3,5 grs.	17 mm.	2 h	Buena	TSH. Tesoro 12, nº 309. Nº en TDRRTJA: 285. Nº en HTRRM: 391
Torres o Cazlona (Jaén) 1618 ⁴⁹⁶⁶	----	----	----	----	TSH. Tesoro 11, nº 77
Valdesalor (Cáceres) ⁴⁹⁶⁷	3,80 grs.	18,60 mm.	----	----	Nº en DV: 9
	3,80 grs.	18 mm.	----	----	Nº en DV: 57
	3,80 grs.	17,70 mm.	----	----	Nº en DV: 137
Villa del Río (Córdoba) 1874 ⁴⁹⁶⁸	----	----	----	----	TSH. Tesoro 28. 22 monedas

⁴⁹⁶² Cf. R. A. G. CARSON (1952), pp. 129-130; F. CHAVES TRISTÁN (1996), pp. 230-233 (TSH).

⁴⁹⁶³ Cf. F. CHAVES TRISTÁN (1996), pp. 207-213 (TSH).

⁴⁹⁶⁴ Cf. A. PADILLA ARROBA y A. R. HINOJOSA PAREJA (1997), pp. 679-703 (TDRSC).

⁴⁹⁶⁵ Cf. C. M. RIVERO y F. MATEU Y LLOPIS (1935), pp. 28 y ss. (HTRRM); J. M. VIDAL BARDÁN (1982), pp. 79-96 (TDRRTJA); F. CHAVES TRISTÁN (1996), pp. 138-176 (TSH).

⁴⁹⁶⁶ Cf. F. CHAVES TRISTÁN (1996), pp. 130-137 (TSH).

⁴⁹⁶⁷ Cf. C. CALLEJO SERRANO (1965a), pp. 39-69 (DV); H. J. HILDEBRANT (1979), pp. 113-135; C. BLÁZQUEZ CERRATO (2002a), pp. 52-56.

Villanueva de Córdoba (Córdoba) 1958 ⁴⁹⁶⁹	3,95 grs.	17 mm.	1 h	Regular	TSH. Tesoro 5, nº 41. Nº en M.A.P. Córdoba: 27.191
	3,92 grs.	18 mm.	9 h	----	TSH. Tesoro 5, nº 42. Nº en M.A.P. Córdoba: 27.213(a)
	3,93 grs.	18 mm.	11 h	Regular	TSH. Tesoro 5, nº 43. Nº en M.A.P. Córdoba: 27.216
	3,90 grs.	18 mm.	10 h	----	TSH. Tesoro 5, nº 44. Nº en M.A.P. Córdoba: 27.231
	3,95 grs.	19 mm.	12 h	Regular	TSH. Tesoro 5, nº 45. Nº en M.A.P. Córdoba: 27.234
	3,98 grs.	19 mm.	3 h	----	TSH. Tesoro 5, nº 46. Nº en M.A.P. Córdoba: 27.237
	3,96 grs.	18 mm.	11 h	----	TSH. Tesoro 5, nº 47. Nº en M.A.P. Córdoba: 27.241
	3,90 grs.	18 mm.	1 h	Regular	TSH. Tesoro 5, nº 48. Nº en M.A.P. Córdoba: 27.259
	3,94 grs.	18 mm.	7 h	----	TSH. Tesoro 5, nº 49. Nº en M.A.P. Córdoba: 27.273
	3,91 grs.	18 mm.	1 h	Regular	TSH. Tesoro 5, nº 50. Nº en M.A.P. Córdoba: 27.297
	3,93 grs.	17 mm.	6 h	Regular	TSH. Tesoro 5, nº 51. Nº en M.A.P. Córdoba: 27.299

Excavaciones

Anv. Cabeza galeada de *Roma* a derecha; delante, signo de valor *X*; detrás, *ROMA* hacia abajo. Gráfica de puntos.

Rev. Victoria en cuadriga a derecha, con riendas en la mano izquierda y corona en la derecha; en exergo, *M·FAN·C·F*. Gráfica lineal.

Ref.: *RRC. 275/1*; Sydenham 419. *Roma*.

Procedencia	Peso	Módulo	Posición cuño	Conservación	Nº de Referencia-Inventario-Museo- Colección y otros datos de interés
<i>Conimbriga</i> (Portugal) ⁴⁹⁷⁰	3,46 grs.	17 mm.	10 h	----	Nº en FCM: 9. Nº Inv.: 70.1. Estratigrafía: 70 TH II (1)

Esporádicos

Anv. Cabeza galeada de *Roma* a derecha; delante, signo de valor *X*; detrás, *ROMA* hacia abajo. Gráfica de puntos.

Rev. Victoria en cuadriga a derecha, con riendas en la mano izquierda y corona en la derecha; en exergo, *M·FAN·C·F*. Gráfica lineal.

Ref.: *RRC. 275/1*; Sydenham 419. *Roma*.

Procedencia	Peso	Módulo	Posición cuño	Conservación	Nº de Referencia-Inventario-Museo- Colección y otros datos de interés
Almería ⁴⁹⁷¹	3,71 grs.	18,2 mm.	3 h	Mala	Nº en MHRDMAA: II.12. Nº en M.A.P. Almería: 53.970
Almería ⁴⁹⁷²	----	----	----	----	1 moneda. En los papeles del Legado de D. Jacobo Zóbel de Zangróniz

⁴⁹⁶⁸ Cf. F. CHAVES TRISTÁN (1996), p. 362 (TSH); F. CHAVES TRISTÁN (2005), pp. 43-46 (MRRRAH).

⁴⁹⁶⁹ Cf. F. CHAVES TRISTÁN (1996), pp. 66-78 (TSH).

⁴⁹⁷⁰ Cf. I. PEREIRA, J. P. BOST y J. HIERNARD (1974) (FCM); C. BLÁZQUEZ CERRATO (1992), pp. 62-71.

⁴⁹⁷¹ Cf. M. D. MOLINA GARRIDO (1986) (MHRDMAA).

⁴⁹⁷² Cf. F. CHAVES TRISTÁN (2005), pp. 42 (MRRRAH).

LA CIRCULACIÓN MONETARIA EN EL SUR PENINSULAR DURANTE
EL PERIODO ROMANO-REPUBLICANO

Bornos (Cádiz) ⁴⁹⁷³	3 grs.	16 mm.	----	----	----
Guadix (Granada) ⁴⁹⁷⁴	3,16 grs.	18,5 mm.	11 h	Forado	Colección Vallecillos de Guadix, lote 88, nº 6

Museos

Anv. Cabeza galeada de *Roma* a derecha; delante, signo de valor *X*; detrás, *ROMA* hacia abajo. Gráfica de puntos.

Rev. Victoria en cuadriga a derecha, con riendas en la mano izquierda y corona en la derecha; en exergo, *M·FAN·C·F*. Gráfica lineal.

Ref.: *RRC*. 275/1; Sydenham 419. *Roma*.

Procedencia	Peso	Módulo	Posición cuño	Conservación	Nº de Referencia-Inventario-Museo- Colección y otros datos de interés
Museo Arqueológico de Badajoz ⁴⁹⁷⁵	----	----	----	----	Nº en DCRMAB: 26
	----	----	----	----	Nº en DCRMAB: -
	----	----	----	----	Nº en DCRMAB: -
	----	----	----	----	Nº en DCRMAB: -
	----	----	----	----	Nº en DCRMAB: -
	----	----	----	----	Nº en DCRMAB: -
Museo Arqueológico y Etnológico de Granada ⁴⁹⁷⁶	4 grs.	17 mm.	11 h	----	Nº en MRMAG: 31. Nº en M.A.P. Granada: 682
Museo Nacional de Arte Romano de Mérida (Badajoz) ⁴⁹⁷⁷	3,75 grs.	17 mm.	5 h	----	Nº en CMAOPIMCP: 13

122 a. C.

Denarios de M. CARBO

Tesorillos

Anv. Cabeza galeada de *Roma* a derecha; delante, debajo del mentón, signo de valor *X*; detrás, rama de laurel. Gráfica de puntos.

Rev. Júpiter con cetro y rayos en cuadriga a derecha; debajo de las patas de los caballos, *M·CARBO*; en exergo, *ROMA*. Gráfica lineal.

Ref.: *RRC*. 276/1; Sydenham 423. *Roma*.

⁴⁹⁷³ Cf. C. FERNÁNDEZ-CHICARRO (1947), pp. 157-164; C. BLÁZQUEZ CERRATO (1992), pp. 179-183.

⁴⁹⁷⁴ Cf. A. PADILLA ARROBA (2003) (en preparación).

⁴⁹⁷⁵ Cf. O. GIL FARRÉS (1946-1947), pp. 32-36 (DCRMAB); C. BLÁZQUEZ CERRATO (2002a), pp. 83-86.

⁴⁹⁷⁶ Cf. M. A. MARÍN DÍAZ y A. PADILLA ARROBA (1999), pp. 359-386 (MRMAG).

⁴⁹⁷⁷ Cf. C. BLÁZQUEZ CERRATO (2002a), pp. 102-115 (CMAOPIMCP).

Procedencia	Peso	Módulo	Posición cuño	Conservación	Nº de Referencia-Inventario-Museo- Colección y otros datos de interés
Alcalá del Río (Sevilla) 1979 ⁴⁹⁷⁸	3,88 grs.	18 mm.	9 h	Regular	TSH. Tesoro 6, nº 101
	3,85 grs.	19 mm.	1 h	Buena	TSH. Tesoro 6, nº 102
	3,88 grs.	17 mm.	9 h	Buena	TSH. Tesoro 6, nº 103
	3,8 grs.	19 mm.	1 h	Buena	TSH. Tesoro 6, nº 104
Almadenejos (Ciudad Real) 1976 ⁴⁹⁷⁹	3,85 grs.	18 mm.	12 h	----	TSH. Tesoro 26, nº 56. Nº en HDACR: 56. Nº en M. P. Ciudad Real: 87-44-337
	3,88 grs.	18 mm.	1 h	Regular	TSH. Tesoro 26, nº 57. Nº en HDACR: 57. Nº en M. P. Ciudad Real: 87-43-336
Aznalcóllar (Sevilla) entre 1908- 1919? ⁴⁹⁸⁰	3,98 grs.	18 mm.	3 h	----	TSH. Tesoro 15, nº 20. Nº en RSME: 53
<i>Castulo</i> (Linares, Jaén) 1978 ⁴⁹⁸¹	3,82 grs.	----	6 h	----	TSH. Tesoro 23, nº 34. Nº en HDRC: 34
	3,87 grs.	----	6 h	----	TSH. Tesoro 23, nº 35. Nº en HDRC: 35
Citania de Sanfins (Porto, Portugal) 1950 ⁴⁹⁸²	3,77 grs.	----	----	----	Nº en DMAE: 21
Cogollos de Guadix (Granada) 1958 ⁴⁹⁸³	3,99 grs.	20 mm.	9 h	----	TSH. Tesoro 17, nº 67. Nº en M.A.P. Granada: 9.022
Córdoba 1873 ó 1874 ⁴⁹⁸⁴	----	----	----	----	1 moneda. Mencionada por Francisco Mateos Gago y por D. Jacobo Zóbel de Zangróniz
El Centenillo (Jaén) 1920 ⁴⁹⁸⁵	----	----	----	----	TSH. Tesoro 9, nº 426. Nº en NHRSM: 42
	----	----	----	----	TSH. Tesoro 9, nº 427. Nº en NHRSM: 42
	----	----	----	----	TSH. Tesoro 9, nº 428. Nº en NHRSM: 42
	----	----	----	----	TSH. Tesoro 9, nº 429. Nº en NHRSM: 42
	----	----	----	----	TSH. Tesoro 9, nº 430. Nº en NHRSM: 42
	----	----	----	----	TSH. Tesoro 9, nº 431. Nº en NHRSM: 42
	----	----	----	----	TSH. Tesoro 9, nº 432. Nº en NHRSM: 42
	----	----	----	----	TSH. Tesoro 9, nº 433. Nº en NHRSM: 42
	----	----	----	----	TSH. Tesoro 9, nº 434. Nº en NHRSM: 42
	----	----	----	----	TSH. Tesoro 9, nº 435. Nº en NHRSM: 42
El Centenillo (Jaén) Junio 1911 ⁴⁹⁸⁶	----	----	----	----	TSH. Tesoro 16, nº 50. Nº en NRRCC: 21
	----	----	----	----	TSH. Tesoro 16, nº 51. Nº en NRRCC: 21

⁴⁹⁷⁸ Cf. F. CHAVES TRISTÁN (1996), pp. 79-92 (TSH).

⁴⁹⁷⁹ Cf. A. CANTO GARCÍA (1987), pp. 293-317 (HDACR); F. CHAVES TRISTÁN (1996), pp. 344-354 (TSH).

⁴⁹⁸⁰ Cf. F. CHAVES TRISTÁN (1996), pp. 189-193 (TSH).

⁴⁹⁸¹ Cf. E. COLLANTES PÉREZ-ARDÁ (1978), pp. 19-24 (HDRC); F. CHAVES TRISTÁN (1996), pp. 238-243 (TSH).

⁴⁹⁸² Cf. M. CASTRO HIPÓLITO (1960-1961), p. 42, nº 50; M. H. CRAWFORD (1969b), nº 463; R. M. S. CENTENO (1987), pp. 50-53; C. BLÁZQUEZ CERRATO (1992), pp. 25-35 (DMAE).

⁴⁹⁸³ Cf. A. MENDOZA EGUARAS (1978), pp. 25-52; F. CHAVES TRISTÁN (1996), pp. 198-206 (TSH); A. PADILLA ARROBA. y M. A. MARÍN DÍAZ (2000b), pp. 39-75.

⁴⁹⁸⁴ Cf. F. CHAVES TRISTÁN (2005), pp. 43-44 (MRRRAH).

⁴⁹⁸⁵ Cf. H. W. SANDARS (1921), pp. 179-186 (NHRSM); F. CHAVES TRISTÁN (1996), pp. 120-126 (TSH).

⁴⁹⁸⁶ Cf. G. F. HILL y H. W. SANDARS (1912), pp. 63-69 (NRRCC); F. CHAVES TRISTÁN (1996), pp. 194-197 (TSH).

LA CIRCULACIÓN MONETARIA EN EL SUR PENINSULAR DURANTE
EL PERIODO ROMANO-REPUBLICANO

Fuente de Cantos (Badajoz) Antes de 1955 ⁴⁹⁸⁷	3,82 grs.	17,7 mm.	1 h	Buena	TSH. Tesoro 39, nº 37. Nº en TDRRFC: 37. Nº en M.A.C. Bañolas: 243
Idanha-a-Velha I (Portugal) ⁴⁹⁸⁸	----	----	----	----	11 monedas. Nº en TIVDRIDA: 689-699
La Oliva (Iznatoraf, Jaén) 1861 ⁴⁹⁸⁹	3,97 grs.	17 mm.	3 h	Buena	TSH. Tesoro 24, nº 761. Mommsen, nº 15-S (Mommsen marca "Clase prima (P), seconda (S),..."). Nº en MRRRAH: 761-O
	3,90 grs.	18,2 mm.	9 h	----	TSH. Tesoro 24, nº 762. Mommsen, nº 15-S (Mommsen marca "Clase prima (P), seconda (S),..."). Nº en MRRRAH: 762-O
	3,89 grs.	19 mm.	9 h	Buena	TSH. Tesoro 24, nº 763. Mommsen, nº 15-S (Mommsen marca "Clase prima (P), seconda (S),..."). Nº en MRRRAH: 763-O
	3,86 grs.	18,8 mm.	6 h	Sucia	TSH. Tesoro 24, nº 764. Mommsen, nº 15-S (Mommsen marca "Clase prima (P), seconda (S),..."). Nº en MRRRAH: 764-O
	3,90 grs.	18,7 mm.	2 h	----	TSH. Tesoro 24, nº 765. Mommsen, nº 15-S (Mommsen marca "Clase prima (P), seconda (S),..."). Nº en MRRRAH: 765-O
	3,85 grs.	18 mm.	11 h	Regular	TSH. Tesoro 24, nº 766. Mommsen, nº 15-S (Mommsen marca "Clase prima (P), seconda (S),..."). Nº en MRRRAH: 766-O
	3,90 grs.	19 mm.	2 h	Regular	TSH. Tesoro 24, nº 767. Mommsen, nº 15-S (Mommsen marca "Clase prima (P), seconda (S),..."). Nº en MRRRAH: 767-O
	3,90 grs.	18,5 mm.	11 h	Buena	TSH. Tesoro 24, nº 768. Mommsen, nº 15-S (Mommsen marca "Clase prima (P), seconda (S),..."). Nº en MRRRAH: 768-O
	3,91 grs.	17,6 mm.	4 h	Regular	TSH. Tesoro 24, nº 769. Mommsen, nº 15-S (Mommsen marca "Clase prima (P), seconda (S),..."). Nº en MRRRAH: 769-O
	3,91 grs.	18 mm.	9 h	Regular	TSH. Tesoro 24, nº 770. Mommsen, nº 15-S (Mommsen marca "Clase prima (P), seconda (S),..."). Nº en MRRRAH: 770-O
	3,93 grs.	17,5 mm.	11 h	Regular	TSH. Tesoro 24, nº 771. Mommsen, nº 15-S (Mommsen marca "Clase prima (P), seconda (S),..."). Nº en MRRRAH: 771-O
	3,95 grs.	18,7 mm.	7 h	----	TSH. Tesoro 24, nº 772. Mommsen, nº 15-S (Mommsen marca "Clase prima (P), seconda (S),..."). Nº en MRRRAH: 772-O
Las Casiruelas (Orellana de la Sierra, Badajoz) 1930 ⁴⁹⁹⁰	3,69 grs.	19 mm.	----	----	Nº en SDRROS: 13
Marrubiales de Córdoba (Córdoba) 1916 ⁴⁹⁹¹	3,90 grs.	----	----	----	TSH. Tesoro 7, nº 180. Nº en FORs: 180
	3,88 grs.	----	----	----	TSH. Tesoro 7, nº 181. Nº en FORs: 181
	3,88 grs.	----	----	----	TSH. Tesoro 7, nº 182. Nº en FORs: 182
	3,83 grs.	----	----	----	TSH. Tesoro 7, nº 183. Nº en FORs: 183
	3,81 grs.	----	----	----	TSH. Tesoro 7, nº 184. Nº en FORs: 184
Monroy (Cáceres) ⁴⁹⁹²	3,60 grs.	17 mm.	----	----	Nº en MRM: 15

⁴⁹⁸⁷ Cf. J. CHINCHILLA (1982), pp. 97-126 (TDRRFC); F. CHAVES TRISTÁN (1996), pp. 383-413 (TSH).

⁴⁹⁸⁸ Cf. COIN HOARDS III (1977), p. 54; L. VILLARONGA I GARRIGA (1980a), pp. 103-117; C. BLÁZQUEZ CERRATO (1987-1988), pp. 105-142, nº 52; L. VILLARONGA I GARRIGA (1993), nº 60; P. P. RIPOLLÈS ALEGRE y M. M. LLORENS (2002), p. 515.

⁴⁹⁸⁹ Cf. TH. MOMMSEN (1863), pp. 15 y ss.; F. CHAVES TRISTÁN (1996), pp. 244-340 (TSH); F. CHAVES TRISTÁN (2005), pp. 33-38 y 163-247 (MRRRAH).

⁴⁹⁹⁰ Cf. D. VAQUERIZO GIL (1987), pp. 873-893 (SDRROS); C. BLÁZQUEZ CERRATO (2002a), p. 37.

⁴⁹⁹¹ Cf. M. H. CRAWFORD (1969a), pp. 79-93 (FORs); F. CHAVES TRISTÁN (1996), pp. 93-104 (TSH).

⁴⁹⁹² Cf. C. CALLEJO SERRANO (1965b), pp. 41-49 (MRM); A. BALIL (1965), pp. 112-113; H. J. HILDEBRANT (1979), pp. 113-135; C. BLÁZQUEZ CERRATO (2002a), pp. 47-48.

Montoro I (Córdoba) 1936 ⁴⁹⁹³	---	---	---	---	TSH. Tesoro 37, nº 15. Nº en NHDRA: 7
Montoro II (Córdoba) 1988 ⁴⁹⁹⁴	---	---	---	---	TSH. Tesoro 38, nº 20
Orce (Granada) 1940 ⁴⁹⁹⁵	3,92 grs.	---	---	---	TSH. Tesoro 27, nº 33. Nº en TDROG: 7
Puebla de los Infantes I (Sevilla) 1985 ⁴⁹⁹⁶	3 grs.	16,5 mm.	6 h	Mala. Quemada	TSH. Tesoro 19, nº 129. Nº en CPI: 129
	2,8 grs.	17 mm.	6 h	Mala. Quemada	TSH. Tesoro 19, nº 130. Nº en CPI: 130
	1,6 grs.	16 mm.	---	Mala. Quemada	TSH. Tesoro 19, nº 131. Nº en CPI: 131
Santa Elena (Jaén) 1903 ⁴⁹⁹⁷	---	---	---	---	TSH. Tesoro 18, nº 379
	---	---	---	---	TSH. Tesoro 18, nº 380
	---	---	---	---	TSH. Tesoro 18, nº 381
	---	---	---	---	TSH. Tesoro 18, nº 382
	---	---	---	---	TSH. Tesoro 18, nº 383
	---	---	---	---	TSH. Tesoro 18, nº 384
	---	---	---	---	TSH. Tesoro 18, nº 385
Santa Elena (Jaén) 1936 ⁴⁹⁹⁸	3,90 grs.	19 mm.	9 h	---	TSH. Tesoro 22, nº 10
Santana da Carnota (Alenquer, Portugal) ⁴⁹⁹⁹	3,840 grs.	---	11 h	---	Nº en RSSC: 23. Museo Nacional de Arqueología e Etnología, Belem (Lisboa)
	3,856 grs.	---	7,30 h	---	Nº en RSSC: 24. Museo Nacional de Arqueología e Etnología, Belem (Lisboa)
Sierra Capitán (Almogía, Málaga) ⁵⁰⁰⁰	3,83 grs.	17 mm.	3 h	Regular, con algo de desgaste en los bordes	Nº en TDRSC: 1. Colección particular
Torre de Juan Abad (Ciudad Real) 1934 ⁵⁰⁰¹	3,9 grs.	18 mm.	11 h	Buena	TSH. Tesoro 12, nº 310. Nº en TDRRTJA: 310. Nº en HTRRM: 457
	3,9 grs.	18 mm.	2 h	Regular	TSH. Tesoro 12, nº 311. Nº en TDRRTJA: 311. Nº en HTRRM: 458
	3,92 grs.	16,5 mm.	3 h	---	TSH. Tesoro 12, nº 312. Nº en TDRRTJA: 312. Nº en HTRRM: 459
	3,85 grs.	16,5 mm.	3 h	---	TSH. Tesoro 12, nº 313. Nº en TDRRTJA: 313. Nº en HTRRM: 460
	3,89 grs.	17 mm.	3 h	---	TSH. Tesoro 12, nº 314. Nº en TDRRTJA: 314. Nº en HTRRM: 461
	3,82 grs.	18,5 mm.	12 h	Buena	TSH. Tesoro 12, nº 315. Nº en TDRRTJA: 315. Nº en HTRRM: 462
	3,88 grs.	18 mm.	12 h	---	TSH. Tesoro 12, nº 316. Nº en TDRRTJA: 316. Nº en HTRRM: 463
	3,9 grs.	18,5 mm.	3 h	---	TSH. Tesoro 12, nº 317. Nº en TDRRTJA: 317. Nº en HTRRM: 392
	3,89 grs.	18 mm.	6 h	Buena	TSH. Tesoro 12, nº 318. Nº en TDRRTJA: 318. Nº en HTRRM: 393
	3,9 grs.	18 mm.	9 h	Buena	TSH. Tesoro 12, nº 319. Nº en TDRRTJA: 319. Nº en HTRRM: 394
	3,94 grs.	18 mm.	9 h	Buena	TSH. Tesoro 12, nº 320. Nº en TDRRTJA: 320. Nº en HTRRM: 395

⁴⁹⁹³ Cf. A. BELTRÁN (1955), pp. 179-182 (NHDRA); F. CHAVES TRISTÁN (1996), pp. 378-379 (TSH).

⁴⁹⁹⁴ Cf. F. CHAVES TRISTÁN (1996), pp. 380-382 (TSH).

⁴⁹⁹⁵ Cf. F. MATEU Y LLOPIS (1958b), pp. 173-191, nº 975; G. NIETO (1959), pp. 843-848 (TDROG); M. H. CRAWFORD (1969b), nº 211; F. CHAVES TRISTÁN (1996), pp. 355-361 (TSH).

⁴⁹⁹⁶ Cf. F. CHAVES TRISTÁN (1988), pp. 133-168 (CPI); F. CHAVES TRISTÁN (1996), pp. 214-229 (TSH).

⁴⁹⁹⁷ Cf. F. CHAVES TRISTÁN (1996), pp. 207-213 (TSH).

⁴⁹⁹⁸ Cf. F. CHAVES TRISTÁN (1996), pp. 235-237 (TSH).

⁴⁹⁹⁹ Cf. J. R. VIEGAS y R. PARREIRA (1984), pp. 79-91+ Lám 11-17 (RSSC).

⁵⁰⁰⁰ Cf. A. PADILLA ARROBA y A. R. HINOJOSA PAREJA (1997), pp. 679-703 (TDRSC).

⁵⁰⁰¹ Cf. C. M. RIVERO y F. MATEU Y LLOPIS (1935), pp. 28 y ss. (HTRRM); J. M. VIDAL BARDÁN (1982), pp. 79-96 (TDRRTJA); F. CHAVES TRISTÁN (1996), pp. 138-176 (TSH).

LA CIRCULACIÓN MONETARIA EN EL SUR PENINSULAR DURANTE
EL PERIODO ROMANO-REPUBLICANO

	3,88 grs.	19,5 mm.	1 h	Buena	TSH. Tesoro 12, nº 321. Nº en TDRRTJA: 321. Nº en HTRRM: 396
	3,88 grs.	18,5 mm.	3 h	Buena	TSH. Tesoro 12, nº 322. Nº en TDRRTJA: 322. Nº en HTRRM: 397
	3,91 grs.	18,5 mm.	4 h	Buena	TSH. Tesoro 12, nº 323. Nº en TDRRTJA: 323. Nº en HTRRM: 398
Torres o Cazlona (Jaén) 1618 ⁵⁰⁰²	----	----	----	----	TSH. Tesoro 11, nº 78
Valdesalor (Cáceres) ⁵⁰⁰³	3,80 grs.	18 mm.	----	----	Nº en DV: 113
	3,90 grs.	18,60 mm.	----	----	Nº en DV: 159
Villa del Río (Córdoba) 1874 ⁵⁰⁰⁴	----	----	----	----	TSH. Tesoro 28. 8 monedas
Villanueva de Córdoba (Córdoba) 1958 ⁵⁰⁰⁵	3,95 grs.	18 mm.	6 h	----	TSH. Tesoro 5, nº 52. Nº en M.A.P. Córdoba: 27.194
	3,82 grs.	17,5 mm.	2 h	----	TSH. Tesoro 5, nº 53. Nº en M.A.P. Córdoba: 27.230
	3,95 grs.	17 mm.	1 h	----	TSH. Tesoro 5, nº 54. Nº en M.A.P. Córdoba: 27.243
	3,88 grs.	17 mm.	3 h	----	TSH. Tesoro 5, nº 55. Nº en M.A.P. Córdoba: 27.244
	3,91 grs.	20 mm.	6 h	Regular	TSH. Tesoro 5, nº 56. Nº en M.A.P. Córdoba: 27.252
	3,92 grs.	18 mm.	3 h	----	TSH. Tesoro 5, nº 57. Nº en M.A.P. Córdoba: 27.272
	3,88 grs.	18 mm.	1 h	Regular	TSH. Tesoro 5, nº 58. Nº en M.A.P. Córdoba: 27.289
3,89 grs.	18 mm.	9 h	Regular	TSH. Tesoro 5, nº 59. Nº en M.A.P. Córdoba: 27.304	

Esporádicos

Anv. Cabeza galeada de *Roma* a derecha; delante, debajo del mentón, signo de valor X; detrás, rama de laurel. Gráfica de puntos.

Rev. Júpiter con cetro y rayos en cuadriga a derecha; debajo de las patas de los caballos, *M-CARBO*; en exergo, *ROMA*. Gráfica lineal.

Ref.: *RRC. 276/1*; Sydenham 423. *Roma*.

Procedencia	Peso	Módulo	Posición cuño	Conservación	Nº de Referencia-Inventario-Museo-Colección y otros datos de interés
Almería ⁵⁰⁰⁶	3,82 grs.	17,8 mm.	5 h	Regular	Nº en MHRDMAA: II.17. Nº en M.A.P. Almería: 53.957
Chões de Alompé (Santarém, Portugal) ⁵⁰⁰⁷	3,74 grs.	18 mm.	9 h	----	Nº en MARRCA: Esporádicos 30
Hornachuelos (Ribera del Fresno, Badajoz) ⁵⁰⁰⁸	3,79 grs.	17 mm.	8 h	----	Nº en ENPHRFB: 17

⁵⁰⁰² Cf. F. CHAVES TRISTÁN (1996), pp. 130-137 (TSH).

⁵⁰⁰³ Cf. C. CALLEJO SERRANO (1965a), pp. 39-69 (DV); H. J. HILDEBRANT (1979), pp. 113-135; C. BLÁZQUEZ CERRATO (2002a), pp. 52-56.

⁵⁰⁰⁴ Cf. F. CHAVES TRISTÁN (1996), p. 362 (TSH); F. CHAVES TRISTÁN (2005), pp. 43-46 (MRRRAH).

⁵⁰⁰⁵ Cf. F. CHAVES TRISTÁN (1996), pp. 66-78 (TSH).

⁵⁰⁰⁶ Cf. M. D. MOLINA GARRIDO (1986) (MHRDMAA).

⁵⁰⁰⁷ Cf. J. RUIVO (1999), pp. 101-110 (MARRCA).

⁵⁰⁰⁸ Cf. F. J. JIMÉNEZ ÁVILA (1990) (ENPHRFB); M. P. GARCÍA-BELLIDO (1993b), p. 88; C. BLÁZQUEZ CERRATO (2002a), pp. 135-140.

Museos

Anv. Cabeza galeada de *Roma* a derecha; delante, debajo del mentón, signo de valor *X*; detrás, rama de laurel. Gráfica de puntos.

Rev. Júpiter con cetro y rayos en cuadriga a derecha; debajo de las patas de los caballos, *M-CARBO*; en exergo, *ROMA*. Gráfica lineal.

Ref.: *RRC*. 276/1; Sydenham 423. *Roma*.

Procedencia	Peso	Módulo	Posición cuño	Conservación	Nº de Referencia-Inventario-Museo- Colección y otros datos de interés
Museo Arqueológico de Badajoz ⁵⁰⁰⁹	----	----	----	----	Nº en DCRMAB: 50
	----	----	----	----	Nº en DCRMAB: -

Denarios de Q. MINV RVF

Tesorillos

Anv. Cabeza galeada de *Roma* a derecha; delante, signo de valor *X*; detrás, *RVF* hacia abajo. Gráfica de puntos.

Rev. Dióscuros a caballo a derecha; debajo de las patas de los caballos, *Q-MINV*; en exergo, *ROMA*. Gráfica lineal.

Ref.: *RRC*. 277/1; Sydenham 421. *Roma*.

Procedencia	Peso	Módulo	Posición cuño	Conservación	Nº de Referencia-Inventario-Museo- Colección y otros datos de interés
Alcalá del Río (Sevilla) 1979 ⁵⁰¹⁰	3,89 grs.	19 mm.	6 h	Muy Buena	TSH. Tesoro 6, nº 106
	3,9 grs.	20 mm.	3 h	Buena	TSH. Tesoro 6, nº 107
	3,8 grs.	18 mm.	5 h	Buena	TSH. Tesoro 6, nº 108
	3,84 grs.	18 mm.	9 h	Buena	TSH. Tesoro 6, nº 109
	3,89 grs.	18 mm.	1 h	Buena	TSH. Tesoro 6, nº 110
	3,9 grs.	19 mm.	4 h	Buena	TSH. Tesoro 6, nº 111
	3,9 grs.	19 mm.	5 h	Regular	TSH. Tesoro 6, nº 112
	3,9 grs.	19 mm.	4 h	Buena	TSH. Tesoro 6, nº 113
	3,8 grs.	19 mm.	4 h	Regular	TSH. Tesoro 6, nº 114
Almadenejos (Ciudad Real) 1976 ⁵⁰¹¹	3,87 grs.	18 mm.	5 h	----	TSH. Tesoro 26, nº 58. Nº en HDACR: 58
Almadenes de Pozoblanco (Córdoba) 1925 ⁵⁰¹²	3,86 grs.	19 mm.	3 h	----	TSH. Tesoro 8, Lote I a, nº 73. Nº en M.A.P. Córdoba: 5.310. Nº en THAP: 29
Castillo de las Guardas (Sevilla) 1856 ⁵⁰¹³	3,90 grs.	20 mm.	7 h	Buena	TSH. Tesoro 14, nº 75. Nº en M.A.P. Sevilla: 75 (números entre 1.980-7 a 1.980-113, sin individualizar los ejemplares)

⁵⁰⁰⁹ Cf. O. GIL FARRÉS (1946-1947), pp. 32-36 (DCRMAB); C. BLÁZQUEZ CERRATO (2002a), pp. 83-86.

⁵⁰¹⁰ Cf. F. CHAVES TRISTÁN (1996), pp. 79-92 (TSH).

⁵⁰¹¹ Cf. A. CANTO GARCÍA (1987), pp. 293-317 (HDACR); F. CHAVES TRISTÁN (1996), pp. 344-354 (TSH).

⁵⁰¹² Cf. S. DE LOS SANTOS GENER (1941), pp. 69-75 (THAP); F. CHAVES TRISTÁN (1996), pp. 105-119 (TSH).

⁵⁰¹³ Cf. J. HERNÁNDEZ DÍAZ, A. SANCHO CORBACHO y F. COLLANTES DE TERÁN (1943), pp. 309 y 313; F. FERNÁNDEZ y C. MARTÍN (1994), pp. 7-39; F. CHAVES TRISTÁN (1996), pp. 178-188 (TSH).

LA CIRCULACIÓN MONETARIA EN EL SUR PENINSULAR DURANTE
EL PERIODO ROMANO-REPUBLICANO

Castulo (Linares, Jaén) 1978 ⁵⁰¹⁴	3,94 grs.	---	1 h	---	TSH. Tesoro 23, nº 36. Nº en HDRC: 36
Cogollos de Guadix (Granada) 1958 ⁵⁰¹⁵	3,89 grs.	18 mm.	8 h	---	TSH. Tesoro 17, nº 68. Nº en M.A.P. Granada: 7.012
	3,87 grs.	18 mm.	4 h	---	TSH. Tesoro 17, nº 69. Nº en M.A.P. Granada: 7.011
	3,94 grs.	17 mm.	3 h	---	TSH. Tesoro 17, nº 70. Nº en M.A.P. Granada: 7.010
	3,97 grs.	17 mm.	6 h	Buena	TSH. Tesoro 17, nº 71. Nº en M.A.P. Granada: 7.009
Córdoba 1873 ó 1874 ⁵⁰¹⁶	---	---	---	---	1 moneda. Mencionada por Francisco Mateos Gago y por D. Jacobo Zóbel de Zangróniz
El Centenillo (Jaén) 1920 ⁵⁰¹⁷	---	---	---	---	TSH. Tesoro 9, nº 437. Nº en NHRSM: 35
	---	---	---	---	TSH. Tesoro 9, nº 438. Nº en NHRSM: 35
	---	---	---	---	TSH. Tesoro 9, nº 439. Nº en NHRSM: 35
	---	---	---	---	TSH. Tesoro 9, nº 440. Nº en NHRSM: 35
	---	---	---	---	TSH. Tesoro 9, nº 441. Nº en NHRSM: 35
	---	---	---	---	TSH. Tesoro 9, nº 442. Nº en NHRSM: 35
	---	---	---	---	TSH. Tesoro 9, nº 443. Nº en NHRSM: 35
	---	---	---	---	TSH. Tesoro 9, nº 444. Nº en NHRSM: 35
	---	---	---	---	TSH. Tesoro 9, nº 445. Nº en NHRSM: 35
El Centenillo (Jaén) Junio 1911 ⁵⁰¹⁸	---	---	---	---	TSH. Tesoro 16, nº 52. Nº en NRRCC: 19
	---	---	---	---	TSH. Tesoro 16, nº 53. Nº en NRRCC: 19
El Centenillo (Jaén) Primavera 1911 ⁵⁰¹⁹	---	---	---	---	TSH. Tesoro 41, nº 6. Nº en HSJRS: 4
Fuente de Cantos (Badajoz) Antes de 1955 ⁵⁰²⁰	3,83 grs.	19,8 mm.	10 h	Buena	TSH. Tesoro 39, nº 38. Nº en TDRRFC: 38. Nº en M.A.C. Bañolas: 244
	3,78 grs.	18,3 mm.	2 h	Buena	TSH. Tesoro 39, nº 39. Nº en TDRRFC: 39. Nº en M.A.C. Bañolas: 245
	3,80 grs.	18,5 mm.	10 h	Buena	TSH. Tesoro 39, nº 40. Nº en TDRRFC: 40. Nº en M.A.C. Bañolas: 246
Idanha-a-Velha I (Portugal) ⁵⁰²¹	---	---	---	---	12 monedas. Nº en TIVDRIDA: 700-711

⁵⁰¹⁴ Cf. E. COLLANTES PÉREZ-ARDÁ (1978), pp. 19-24 (HDRC); F. CHAVES TRISTÁN (1996), pp. 238-243 (TSH).

⁵⁰¹⁵ Cf. A. MENDOZA EGUARAS (1978), pp. 25-52; F. CHAVES TRISTÁN (1996), pp. 198-206 (TSH); A. PADILLA ARROBA y M. A. MARÍN DÍAZ (2000b), pp. 39-75.

⁵⁰¹⁶ Cf. F. CHAVES TRISTÁN (2005), pp. 43-44 (MRRRAH).

⁵⁰¹⁷ Cf. H. W. SANDARS (1921), pp. 179-186 (NHRSM); F. CHAVES TRISTÁN (1996), pp. 120-126 (TSH).

⁵⁰¹⁸ Cf. G. F. HILL y H. W. SANDARS (1912), pp. 63-69 (NRRCC); F. CHAVES TRISTÁN (1996), pp. 194-197 (TSH).

⁵⁰¹⁹ Cf. G. F. HILL y H. W. SANDARS (1911), pp. 102-106 (HSJRS); F. CHAVES TRISTÁN (1996), pp. 430-433 (TSH).

⁵⁰²⁰ Cf. J. CHINCHILLA (1982), pp. 97-126 (TDRRFC); F. CHAVES TRISTÁN (1996), pp. 383-413 (TSH).

⁵⁰²¹ Cf. COIN HOARDS III (1977), p. 54; L. VILLARONGA I GARRIGA (1980a), pp. 103-117; C. BLÁZQUEZ CERRATO (1987-1988), pp. 105-142, nº 52; L. VILLARONGA I GARRIGA (1993), nº 60; P. P. RIPOLLÈS ALEGRE y M. M. LLORENS (2002), p. 515.

La Oliva (Iznatoraf, Jaén) 1861 ⁵⁰²²	3,91 grs.	19,3 mm.	7 h	----	TSH. Tesoro 24, nº 773. Mommsen, nº 18-S (Mommsen marca "Clase prima (P), seconda (S),..."). Nº en MRRAH: 773-O
	3,90 grs.	20 mm.	9 h	Buena	TSH. Tesoro 24, nº 774. Mommsen, nº 18-S (Mommsen marca "Clase prima (P), seconda (S),..."). Nº en MRRAH: 774-O
	3,97 grs.	18,6 mm.	7 h	----	TSH. Tesoro 24, nº 775. Mommsen, nº 18-S (Mommsen marca "Clase prima (P), seconda (S),..."). Nº en MRRAH: 775-O
	3,89 grs.	20 mm.	7 h	----	TSH. Tesoro 24, nº 776. Mommsen, nº 18-S (Mommsen marca "Clase prima (P), seconda (S),..."). Nº en MRRAH: 776-O
	3,90 grs.	18,5 mm.	9 h	----	TSH. Tesoro 24, nº 777. Mommsen, nº 18-S (Mommsen marca "Clase prima (P), seconda (S),..."). Nº en MRRAH: 777-O
	3,91 grs.	18,7 mm.	12 h	----	TSH. Tesoro 24, nº 778. Mommsen, nº 18-S (Mommsen marca "Clase prima (P), seconda (S),..."). Nº en MRRAH: 778-O
	3,90 grs.	18,7 mm.	3 h	Buena	TSH. Tesoro 24, nº 779. Mommsen, nº 18-S (Mommsen marca "Clase prima (P), seconda (S),..."). Nº en MRRAH: 779-O
	3,90 grs.	19 mm.	9 h	----	TSH. Tesoro 24, nº 780. Mommsen, nº 18-S (Mommsen marca "Clase prima (P), seconda (S),..."). Nº en MRRAH: 780-O
	3,90 grs.	19 mm.	3 h	Buena	TSH. Tesoro 24, nº 781. Mommsen, nº 18-S (Mommsen marca "Clase prima (P), seconda (S),..."). Nº en MRRAH: 781-O
	3,86 grs.	21 mm.	3 h	----	TSH. Tesoro 24, nº 782. Mommsen, nº 18-S (Mommsen marca "Clase prima (P), seconda (S),..."). Nº en MRRAH: 782-O
	3,89 grs.	19,5 mm.	9 h	Buena	TSH. Tesoro 24, nº 783. Mommsen, nº 18-S (Mommsen marca "Clase prima (P), seconda (S),..."). Nº en MRRAH: 783-O
	3,88 grs.	19 mm.	3 h	----	TSH. Tesoro 24, nº 784. Mommsen, nº 18-S (Mommsen marca "Clase prima (P), seconda (S),..."). Nº en MRRAH: 784-O
	3,80 grs.	19,5 mm.	7 h	Buena	TSH. Tesoro 24, nº 785. Mommsen, nº 18-S (Mommsen marca "Clase prima (P), seconda (S),..."). Nº en MRRAH: 785-O
	3,85 grs.	18,7 mm.	11 h	Buena	TSH. Tesoro 24, nº 786. Mommsen, nº 18-S (Mommsen marca "Clase prima (P), seconda (S),..."). Nº en MRRAH: 786-O
	3,90 grs.	19 mm.	4 h	Buena	TSH. Tesoro 24, nº 787. Mommsen, nº 18-S (Mommsen marca "Clase prima (P), seconda (S),..."). Nº en MRRAH: 787-O
	3,90 grs.	20 mm.	3 h	Buena	TSH. Tesoro 24, nº 788. Mommsen, nº 18-S (Mommsen marca "Clase prima (P), seconda (S),..."). Nº en MRRAH: 788-O
	3,87 grs.	19,7 mm.	3 h	----	TSH. Tesoro 24, nº 789. Mommsen, nº 18-S (Mommsen marca "Clase prima (P), seconda (S),..."). Nº en MRRAH: 789-O
	3,93 grs.	18 mm.	6 h	Buena	TSH. Tesoro 24, nº 790. Mommsen, nº 18-S (Mommsen marca "Clase prima (P), seconda (S),..."). Nº en MRRAH: 790-O
	3,91 grs.	18,6 mm.	9 h	Buena	TSH. Tesoro 24, nº 791. Mommsen, nº 18-S (Mommsen marca "Clase prima (P), seconda (S),..."). Nº en MRRAH: 791-O
3,91 grs.	19,7 mm.	5 h	Buena	TSH. Tesoro 24, nº 792. Mommsen, nº 18-S (Mommsen marca "Clase prima (P), seconda (S),..."). Nº en MRRAH: 792-O	
3,92 grs.	19,5 mm.	12 h	Buena	TSH. Tesoro 24, nº 793. Mommsen, nº 18-S (Mommsen marca "Clase prima (P), seconda (S),..."). Nº en MRRAH: 793-O	
Marubiales de Córdoba (Córdoba)	3,96 grs.	----	----	----	TSH. Tesoro 7, nº 185. Nº en FORS: 185
	3,93 grs.	----	----	----	TSH. Tesoro 7, nº 186. Nº en FORS: 186

⁵⁰²² Cf. TH. MOMMSEN (1863), pp. 15 y ss.; F. CHAVES TRISTÁN (1996), pp. 244-340 (TSH); F. CHAVES TRISTÁN (2005), pp. 33-38 y 163-247 (MRRAH).

LA CIRCULACIÓN MONETARIA EN EL SUR PENINSULAR DURANTE
EL PERIODO ROMANO-REPUBLICANO

1916 ⁵⁰²³	3,90 grs.	----	----	----	TSH. Tesoro 7, nº 187. Nº en FORs: 187
	3,87 grs.	----	----	----	TSH. Tesoro 7, nº 188. Nº en FORs: 188
	3,81 grs.	----	----	----	TSH. Tesoro 7, nº 189. Nº en FORs: 189
<i>Mentesa?</i> (Jaén) ¿1953? ⁵⁰²⁴	3,44 grs.	18 mm.	11 h	Regular	TSH. Tesoro 42, nº 22. Nº en MMAPSantos: 34. Nº en M.A.P. Córdoba: 12.026
Montoro I (Córdoba) 1936 ⁵⁰²⁵	----	----	----	----	TSH. Tesoro 37, nº 16. Nº en NHDR: 5
Puebla de los Infantes I (Sevilla) 1985 ⁵⁰²⁶	3 grs.	18 mm.	8 h	Regular. Quemada	TSH. Tesoro 19, nº 132. Nº en CPI: 132
	3 grs.	18 mm.	9 h	Mala. Quemada	TSH. Tesoro 19, nº 133. Nº en CPI: 133
Santa Elena (Jaén) 1903 ⁵⁰²⁷	----	----	----	----	TSH. Tesoro 18, nº 387
	----	----	----	----	TSH. Tesoro 18, nº 388
	----	----	----	----	TSH. Tesoro 18, nº 389
	----	----	----	----	TSH. Tesoro 18, nº 390
	----	----	----	----	TSH. Tesoro 18, nº 391
Santana da Carnota (Alenquer, Portugal) ⁵⁰²⁸	3,810 grs.	----	5 h	----	Nº en RSSC: 25. Museo Nacional de Arqueología e Etnología, Belem (Lisboa)
Sierra Capitán (Almogía, Málaga) ⁵⁰²⁹	3,73 grs.	18 mm.	7 h	Buena, algo de desgaste en exergo	Nº en TDRSC: 7. Colección particular
	3,69 grs.	18 mm.	7 h	Buena, con el cuño de anverso desplazado hacia la derecha, lo que impidió que se grabara la leyenda	Nº en TDRSC: 8. Colección particular
	3,82 grs.	17 mm.	8 h	Regular	Nº en TDRSC: 9. Colección particular
Torres o Cazlona (Jaén) 1618 ⁵⁰³⁰	----	----	----	----	TSH. Tesoro 11, nº 79
Villa del Río (Córdoba) 1874 ⁵⁰³¹	----	----	----	----	TSH. Tesoro 28. 10 monedas
Villanueva de Córdoba (Córdoba) 1958 ⁵⁰³²	3,88 grs.	17 mm.	3 h	----	TSH. Tesoro 5, nº 60. Nº en M.A.P. Córdoba: 27.215
	3,88 grs.	19 mm.	2 h	----	TSH. Tesoro 5, nº 61. Nº en M.A.P. Córdoba: 27.220
	3,92 grs.	18 mm.	7 h	----	TSH. Tesoro 5, nº 62. Nº en M.A.P. Córdoba: 27.246
	3,91 grs.	19 mm.	6 h	----	TSH. Tesoro 5, nº 63. Nº en M.A.P. Córdoba: 27.261
	3,92 grs.	18 mm.	11 h	----	TSH. Tesoro 5, nº 64. Nº en M.A.P. Córdoba: 27.295
	3,90 grs.	18 mm.	9 h	Regular	TSH. Tesoro 5, nº 65. Nº en M.A.P. Córdoba: 27.296

⁵⁰²³ Cf. M. H. CRAWFORD (1969a), pp. 79-93 (FORs); F. CHAVES TRISTÁN (1996), pp. 93-104 (TSH).

⁵⁰²⁴ Cf. S. DE LOS SANTOS GENER (1953), pp. 28 y ss. (MMAPSantos); F. CHAVES TRISTÁN (1996), pp. 434-440 (TSH).

⁵⁰²⁵ Cf. A. BELTRÁN (1955), pp. 179-182 (NHDR); F. CHAVES TRISTÁN (1996), pp. 378-379 (TSH).

⁵⁰²⁶ Cf. F. CHAVES TRISTÁN (1988), pp. 133-168 (CPI); F. CHAVES TRISTÁN (1996), pp. 214-229 (TSH).

⁵⁰²⁷ Cf. F. CHAVES TRISTÁN (1996), pp. 207-213 (TSH).

⁵⁰²⁸ Cf. J. R. VIEGAS y R. PARREIRA (1984), pp. 79-91+ Lám 11-17 (RSSC).

⁵⁰²⁹ Cf. A. PADILLA ARROBA y A. R. HINOJOSA PAREJA (1997), pp. 679-703 (TDRSC).

⁵⁰³⁰ Cf. F. CHAVES TRISTÁN (1996), pp. 130-137 (TSH).

⁵⁰³¹ Cf. F. CHAVES TRISTÁN (1996), p. 362 (TSH); F. CHAVES TRISTÁN (2005), pp. 43-46 (MRRRAH).

⁵⁰³² Cf. F. CHAVES TRISTÁN (1996), pp. 66-78 (TSH).

Esporádicos

Anv. Cabeza galeada de *Roma* a derecha; delante, signo de valor *X*; detrás, *RVF* hacia abajo. Gráfica de puntos.

Rev. Dióscuros a caballo a derecha; debajo de las patas de los caballos, *Q·MINV*; en exergo, *ROMA*. Gráfica lineal.

Ref.: *RRC. 277/1*; Sydenham 421. *Roma*.

Procedencia	Peso	Módulo	Posición cuño	Conservación	Nº de Referencia-Inventario-Museo- Colección y otros datos de interés
Almería ⁵⁰³³	3,08 grs.	18,3 mm.	12 h	Mala	Nº en MHRDMAA: II.13. Nº en M.A.P. Almería: 53.961

Museos

Anv. Cabeza galeada de *Roma* a derecha; delante, signo de valor *X*; detrás, *RVF* hacia abajo. Gráfica de puntos.

Rev. Dióscuros a caballo a derecha; debajo de las patas de los caballos, *Q·MINV*; en exergo, *ROMA*. Gráfica lineal.

Ref.: *RRC. 277/1*; Sydenham 421. *Roma*.

Procedencia	Peso	Módulo	Posición cuño	Conservación	Nº de Referencia-Inventario-Museo- Colección y otros datos de interés
Martos (Jaén) ⁵⁰³⁴	3,28 grs.	19 mm.	9 h	----	Nº en colección Recio Veganzones: 265
Museo Arqueológico de Badajoz ⁵⁰³⁵	----	----	----	----	Nº en DCRMAB: 47
	----	----	----	----	Nº en DCRMAB: -
	----	----	----	----	Nº en DCRMAB: -
Museo Arqueológico y Etnológico de Granada ⁵⁰³⁶	3,9 grs.	19 mm.	5 h	----	Nº en MRMAG: 33. Nº en M.A.P. Granada: 696
	4 grs.	17 mm.	11 h	----	Nº en MRMAG: 34. Nº en M.A.P. Granada: 677

121 a. C.

Denarios de C. PLVTI

Tesorillos

Anv. Cabeza galeada de *Roma* a derecha; detrás, signo de valor *X*. Gráfica de puntos.

Rev. Dióscuros a derecha; debajo de las patas de los caballos, *C·PLVTI*; en exergo, *ROMA*; Gráfica de puntos.

⁵⁰³³ Cf. M. D. MOLINA GARRIDO (1986) (MHRDMAA).

⁵⁰³⁴ Cf. A. PADILLA ARROBA (2008) (en preparación).

⁵⁰³⁵ Cf. O. GIL FARRÉS (1946-1947), pp. 32-36 (DCRMAB); C. BLÁZQUEZ CERRATO (2002a), pp. 83-86.

⁵⁰³⁶ Cf. M. A. MARÍN DÍAZ y A. PADILLA ARROBA (1999), pp. 359-386 (MRMAG).

LA CIRCULACIÓN MONETARIA EN EL SUR PENINSULAR DURANTE
EL PERIODO ROMANO-REPUBLICANO

Ref.: RRC. 278/1; Sydenham 410. Roma.

Procedencia	Peso	Módulo	Posición cuño	Conservación	Nº de Referencia-Inventario-Museo- Colección y otros datos de interés
Albánchez (Jaén) 1979 ⁵⁰³⁷	3,84 grs.	----	9 h	----	TSH. Tesoro 10, nº 10. Nº en TA: 7
Almadenes de Pozoblanco (Córdoba) 1925 ⁵⁰³⁸	3,91 grs.	18 mm.	11 h	Regular	TSH. Tesoro 8, Lote I a, nº 74. Nº en M.A.P. Córdoba: 5.281. Nº en THAP: -
	3,95 grs.	18 mm.	6 h	----	TSH. Tesoro 8, Lote I a, nº 75. Nº en M.A.P. Córdoba: 5.282. Nº en THAP: -
	----	----	----	----	TSH. Tesoro 8, Lote II, nº 7. Nº en THAP: 4. En colección privada.
Aznalcóllar (Sevilla) entre 1908- 1919 ⁵⁰³⁹	3,98 grs.	17 mm.	9 h	----	TSH. Tesoro 15, nº 21. Nº en RSME: 55
Castillo de las Guardas (Sevilla) 1856 ⁵⁰⁴⁰	3,87 grs.	18 mm.	5 h	Buena	TSH. Tesoro 14, nº 76. Nº en M.A.P. Sevilla: 76 (números entre 1.980-7 a 1.980-113, sin individualizar los ejemplares)
	3,89 grs.	18 mm.	2 h	Buena	TSH. Tesoro 14, nº 77. Nº en M.A.P. Sevilla: 77 (números entre 1.980-7 a 1.980-113, sin individualizar los ejemplares)
<i>Castulo</i> (Linares, Jaén) 1978 ⁵⁰⁴¹	3,89 grs.	----	12 h	----	TSH. Tesoro 23, nº 37. Nº en HDRC: 37
Cogollos de Guadix (Granada) 1958 ⁵⁰⁴²	3,97 grs.	18 mm.	5 h	Buena	TSH. Tesoro 17, nº 72. Nº en M.A.P. Granada: 6.988
El Centenillo (Jaén) 1920 ⁵⁰⁴³	----	----	----	----	TSH. Tesoro 9, nº 447. Nº en NHRSM: 10
	----	----	----	----	TSH. Tesoro 9, nº 448. Nº en NHRSM: 10
	----	----	----	----	TSH. Tesoro 9, nº 449. Nº en NHRSM: 10
	----	----	----	----	TSH. Tesoro 9, nº 450. Nº en NHRSM: 10
	----	----	----	----	TSH. Tesoro 9, nº 451. Nº en NHRSM: 10
	----	----	----	----	TSH. Tesoro 9, nº 452. Nº en NHRSM: 10
El Centenillo (Jaén) Junio 1911 ⁵⁰⁴⁴	----	----	----	----	TSH. Tesoro 16, nº 54. Nº en NRRCC: 17
	----	----	----	----	TSH. Tesoro 16, nº 55. Nº en NRRCC: 17
Idanha-a-Velha I (Portugal) ⁵⁰⁴⁵	----	----	----	----	19 monedas. Nº en TIVDRIDA: 712-730

⁵⁰³⁷ Cf. F. PÉREZ SINDRÉU (1984), pp. 107-111 (TA); F. CHAVES TRISTÁN (1996), pp. 127-129 (TSH).

⁵⁰³⁸ Cf. S. DE LOS SANTOS GENER (1941), pp. 69-75 (THAP); F. CHAVES TRISTÁN (1996), pp. 105-119 (TSH).

⁵⁰³⁹ Cf. F. CHAVES TRISTÁN (1996), pp. 189-193 (TSH).

⁵⁰⁴⁰ Cf. J. HERNÁNDEZ DÍAZ, A. SANCHO CORBACHO y F. COLLANTES DE TERÁN (1943), pp. 309 y 313; F. FERNÁNDEZ y C. MARTÍN (1994), pp. 7-39; F. CHAVES TRISTÁN (1996), pp. 178-188 (TSH).

⁵⁰⁴¹ Cf. E. COLLANTES PÉREZ-ARDÁ (1978), pp. 19-24 (HDRC); F. CHAVES TRISTÁN (1996), pp. 238-243 (TSH).

⁵⁰⁴² Cf. A. MENDOZA EGUARAS (1978), pp. 25-52; F. CHAVES TRISTÁN (1996), pp. 198-206 (TSH); A. PADILLA ARROBA. y M. A. MARÍN DÍAZ (2000b), pp. 39-75.

⁵⁰⁴³ Cf. H. W. SANDARS (1921), pp. 179-186 (NHRSM); F. CHAVES TRISTÁN (1996), pp. 120-126 (TSH).

⁵⁰⁴⁴ Cf. G. F. HILL y H. W. SANDARS (1912), pp. 63-69 (NRRCC); F. CHAVES TRISTÁN (1996), pp. 194-197 (TSH).

⁵⁰⁴⁵ Cf. COIN HOARDS III (1977), p. 54; L. VILLARONGA I GARRIGA (1980a), pp. 103-117; C. BLÁZQUEZ CERRATO (1987-1988), pp. 105-142, nº 52; L. VILLARONGA I GARRIGA (1993), nº 60; P. P. RIPOLLÈS ALEGRE y M. M. LLORENS (2002), p. 515.

La Oliva (Iznatoraf, Jaén) 1861 ⁵⁰⁴⁶	3,94 grs.	17,5 mm.	11 h	Buena	TSH. Tesoro 24, nº 794. Mommsen, nº 16-S (Mommsen marca "Clase prima (P), seconda (S),..."). Nº en MRRRAH: 794-O
	3,98 grs.	18 mm.	11 h	----	TSH. Tesoro 24, nº 795. Mommsen, nº 16-S (Mommsen marca "Clase prima (P), seconda (S),..."). Nº en MRRRAH: 795-O
	3,86 grs.	17,5 mm.	7 h	Muy Buena	TSH. Tesoro 24, nº 796. Mommsen, nº 16-S (Mommsen marca "Clase prima (P), seconda (S),..."). Nº en MRRRAH: 796-O
	3,88 grs.	17 mm.	7 h	----	TSH. Tesoro 24, nº 797. Mommsen, nº 16-S (Mommsen marca "Clase prima (P), seconda (S),..."). Nº en MRRRAH: 797-O
	3,93 grs.	17 mm.	9 h	Buena, aunque sucia	TSH. Tesoro 24, nº 798. Mommsen, nº 16-S (Mommsen marca "Clase prima (P), seconda (S),..."). Nº en MRRRAH: 798-O
	3,92 grs.	17,5 mm.	12 h	----	TSH. Tesoro 24, nº 799. Mommsen, nº 16-S (Mommsen marca "Clase prima (P), seconda (S),..."). Nº en MRRRAH: 799-O
	3,87 grs.	19,2 mm.	6 h	Buena, aunque sucia	TSH. Tesoro 24, nº 800. Mommsen, nº 16-S (Mommsen marca "Clase prima (P), seconda (S),..."). Nº en MRRRAH: 800-O
	3,96 grs.	17,6 mm.	7 h	----	TSH. Tesoro 24, nº 801. Mommsen, nº 16-S (Mommsen marca "Clase prima (P), seconda (S),..."). Nº en MRRRAH: 801-O
	3,95 grs.	18 mm.	2 h	----	TSH. Tesoro 24, nº 802. Mommsen, nº 16-S (Mommsen marca "Clase prima (P), seconda (S),..."). Nº en MRRRAH: 802-O
	4,00 grs.	17,2 mm.	6 h	----	TSH. Tesoro 24, nº 803. Mommsen, nº 16-S (Mommsen marca "Clase prima (P), seconda (S),..."). Nº en MRRRAH: 803-O
	3,96 grs.	19 mm.	9 h	----	TSH. Tesoro 24, nº 804. Mommsen, nº 16-S (Mommsen marca "Clase prima (P), seconda (S),..."). Nº en MRRRAH: 804-O
	3,88 grs.	17,4 mm.	6 h	Regular	TSH. Tesoro 24, nº 805. Mommsen, nº 16-S (Mommsen marca "Clase prima (P), seconda (S),..."). Nº en MRRRAH: 805-O
	3,90 grs.	18,4 mm.	7 h	Buena	TSH. Tesoro 24, nº 806. Mommsen, nº 16-S (Mommsen marca "Clase prima (P), seconda (S),..."). Nº en MRRRAH: 806-O
	3,90 grs.	18,5 mm.	9 h	----	TSH. Tesoro 24, nº 807. Mommsen, nº 16-S (Mommsen marca "Clase prima (P), seconda (S),..."). Nº en MRRRAH: 807-O
3,74 grs.	18 mm.	3 h	----	TSH. Tesoro 24, nº 808. Mommsen, nº 16-S (Mommsen marca "Clase prima (P), seconda (S),..."). Nº en MRRRAH: 808-O	
Marrubiales de Córdoba (Córdoba) 1916 ⁵⁰⁴⁷	3,89 grs.	----	----	----	TSH. Tesoro 7, nº 190. Nº en FORS: 190
	3,89 grs.	----	----	----	TSH. Tesoro 7, nº 191. Nº en FORS: 191
	3,86 grs.	----	----	----	TSH. Tesoro 7, nº 192. Nº en FORS: 192
Pozoblanco (Córdoba) 1870 ⁵⁰⁴⁸	----	----	----	----	TSH. Tesoro 2, nº 46
Riotinto (Huelva) 1903 ⁵⁰⁴⁹	----	----	----	----	TSH. Tesoro 20, nº 25
Santa Elena (Jaén) 1903 ⁵⁰⁵⁰	----	----	----	----	TSH. Tesoro 18, nº 393
	----	----	----	----	TSH. Tesoro 18, nº 394
	----	----	----	----	TSH. Tesoro 18, nº 395
	----	----	----	----	TSH. Tesoro 18, nº 396

⁵⁰⁴⁶ Cf. TH. MOMMSEN (1863), pp. 15 y ss.; F. CHAVES TRISTÁN (1996), pp. 244-340 (TSH); F. CHAVES TRISTÁN (2005), pp. 33-38 y 163-247 (MRRRAH).

⁵⁰⁴⁷ Cf. M. H. CRAWFORD (1969a), pp. 79-93 (FORS); F. CHAVES TRISTÁN (1996), pp. 93-104 (TSH).

⁵⁰⁴⁸ Cf. F. CHAVES TRISTÁN (1996), pp. 55-57 (TSH).

⁵⁰⁴⁹ Cf. R. A. G. CARSON (1952), pp. 129-130; F. CHAVES TRISTÁN (1996), pp. 230-233 (TSH).

⁵⁰⁵⁰ Cf. F. CHAVES TRISTÁN (1996), pp. 207-213 (TSH).

LA CIRCULACIÓN MONETARIA EN EL SUR PENINSULAR DURANTE
EL PERIODO ROMANO-REPUBLICANO

Santana da Carnota (Alenquer, Portugal) ⁵⁰⁵¹	3,828 grs.	----	10 h	----	Nº en RSSC: 26. Museo Nacional de Arqueología e Etnología, Belem (Lisboa)
Torre de Juan Abad (Ciudad Real) 1934 ⁵⁰⁵²	3,87 grs.	17 mm.	11 h	----	TSH. Tesoro 12, nº 324. Nº en TDRRTJA: 327. Nº en HTRRM: 285
	3,92 grs.	17 mm.	11 h	----	TSH. Tesoro 12, nº 325. Nº en TDRRTJA: 328. Nº en HTRRM: 286
	3,99 grs.	18 mm.	1 h	----	TSH. Tesoro 12, nº 326. Nº en TDRRTJA: 329. Nº en HTRRM: 287
	3,96 grs.	17,5 mm.	11 h	Buena	TSH. Tesoro 12, nº 327. Nº en TDRRTJA: 330. Nº en HTRRM: 288
	3,9 grs.	18 mm.	11 h	Muy Buena	TSH. Tesoro 12, nº 328. Nº en TDRRTJA: 331. Nº en HTRRM: 289
	3,92 grs.	18 mm.	2 h	Buena	TSH. Tesoro 12, nº 329. Nº en TDRRTJA: 332. Nº en HTRRM: 290
	3,92 grs.	18 mm.	4 h	----	TSH. Tesoro 12, nº 330. Nº en TDRRTJA: 333. Nº en HTRRM: 291
	3,88 grs.	17,5 mm.	2 h	Buena	TSH. Tesoro 12, nº 331. Nº en TDRRTJA: 334. Nº en HTRRM: 292
	3,94 grs.	17,5 mm.	1 h	Buena	TSH. Tesoro 12, nº 332. Nº en TDRRTJA: 335. Nº en HTRRM: 293
	3,9 grs.	17,5 mm.	1 h	Buena	TSH. Tesoro 12, nº 333. Nº en TDRRTJA: 336. Nº en HTRRM: 294
	3,89 grs.	17,5 mm.	3 h	Buena	TSH. Tesoro 12, nº 334. Nº en TDRRTJA: 337. Nº en HTRRM: 295
	3,83 grs.	18,5 mm.	10 h	Buena	TSH. Tesoro 12, nº 335. Nº en TDRRTJA: 338. Nº en HTRRM: -
Torres o Cazlona (Jaén) 1618 ⁵⁰⁵³	----	----	----	----	TSH. Tesoro 11, nº 80
Valdesalor (Cáceres) ⁵⁰⁵⁴	3,80 grs.	18 mm.	----	----	Nº en DV: 148
Villa del Río (Córdoba) 1874 ⁵⁰⁵⁵	----	----	----	----	TSH. Tesoro 28. 1 moneda
Villanueva de Córdoba (Córdoba) 1958 ⁵⁰⁵⁶	3,86 grs.	18 mm.	3 h	----	TSH. Tesoro 5, nº 66. Nº en M.A.P. Córdoba: 27.238
	3,92 grs.	18 mm.	4 h	----	TSH. Tesoro 5, nº 67. Nº en M.A.P. Córdoba: 27.245
	3,90 grs.	19 mm.	5 h	----	TSH. Tesoro 5, nº 68. Nº en M.A.P. Córdoba: 27.253

Excavaciones

Anv. Cabeza galeada de *Roma* a derecha; detrás, signo de valor X. Gráfica de puntos.
Rev. Dióscuros a derecha; debajo de las patas de los caballos, *C·PLVTI*; en exergo, *ROMA*; Gráfica de puntos.
Ref.: *RRC*. 278/1; Sydenham 410. *Roma*.

Procedencia	Peso	Módulo	Posición cuño	Conservación	Nº de Referencia-Inventario-Museo- Colección y otros datos de interés
Castrejón de Capote (Higuera la Real, Badajoz) ⁵⁰⁵⁷	4,03 grs.	17 mm.	----	----	Nº en AENSPCC: 6

⁵⁰⁵¹ Cf. J. R. VIEGAS y R. PARREIRA (1984), pp. 79-91+ Lám 11-17 (RSSC).

⁵⁰⁵² Cf. C. M. RIVERO y F. MATEU Y LLOPIS (1935), pp. 28 y ss. (HTRRM); J. M. VIDAL BARDÁN (1982), pp. 79-96 (TDRRTJA); F. CHAVES TRISTÁN (1996), pp. 138-176 (TSH).

⁵⁰⁵³ Cf. F. CHAVES TRISTÁN (1996), pp. 130-137 (TSH).

⁵⁰⁵⁴ Cf. C. CALLEJO SERRANO (1965a), pp. 39-69 (DV); H. J. HILDEBRANT (1979), pp. 113-135; C. BLÁZQUEZ CERRATO (2002a), pp. 52-56.

⁵⁰⁵⁵ Cf. F. CHAVES TRISTÁN (1996), p. 362 (TSH); F. CHAVES TRISTÁN (2005), pp. 43-46 (MRRRAH).

⁵⁰⁵⁶ Cf. F. CHAVES TRISTÁN (1996), pp. 66-78 (TSH).

Esporádicos

Anv. Cabeza galeada de *Roma* a derecha; detrás, signo de valor *X*. Gráfica de puntos.
 Rev. Dióscuros a derecha; debajo de las patas de los caballos, *C·PLVTI*; en exergo, *ROMA*; Gráfica de puntos.
 Ref.: *RRC. 278/1*; Sydenham 410. *Roma*.

Procedencia	Peso	Módulo	Posición cuño	Conservación	Nº de Referencia-Inventario-Museo- Colección y otros datos de interés
Almería ⁵⁰⁵⁸	3,80 grs.	17,7 mm.	2 h	Buena	Nº en MHRDMAA: II.18. Nº en M.A.P. Almería: 53.965

Museos

Anv. Cabeza galeada de *Roma* a derecha; detrás, signo de valor *X*. Gráfica de puntos.
 Rev. Dióscuros a derecha; debajo de las patas de los caballos, *C·PLVTI*; en exergo, *ROMA*; Gráfica de puntos.
 Ref.: *RRC. 278/1*; Sydenham 410. *Roma*.

Procedencia	Peso	Módulo	Posición cuño	Conservación	Nº de Referencia-Inventario-Museo- Colección y otros datos de interés
Museo Arqueológico de Badajoz ⁵⁰⁵⁹	----	----	----	----	Nº en DCRMAB: 53
	----	----	----	----	Nº en DCRMAB: -
	----	----	----	----	Nº en DCRMAB: -
	----	----	----	----	Nº en DCRMAB: -
Museo Arqueológico y Etnológico de Granada ⁵⁰⁶⁰	3,9 grs.	19 mm.	2 h	----	Nº en MRMAG: 35. Nº en M.A.P. Granada: 645

Denarios de CARBO

Tesorillos

Anv. Cabeza galeada de *Roma* a derecha; detrás, signo de valor *X*. Gráfica de puntos.
 Rev. Júpiter con cetro y haz de rayos en cuadriga a derecha; debajo de las patas de los
 caballos, *CARBO*; en exergo, *ROMA*; Gráfica lineal.
 Ref.: *RRC. 279/1*; Sydenham 415. *Roma*.

⁵⁰⁵⁷ Cf. L. BERROCAL RANGEL (1988), pp. 19-23; L. BERROCAL RANGEL y A. CANTO GARCÍA (1990), pp. 67-77 (AENPSPCC); L. BERROCAL RANGEL (1991), pp. 331-345; C. BLÁZQUEZ CERRATO (2002a), pp. 71-72.

⁵⁰⁵⁸ Cf. M. D. MOLINA GARRIDO (1986) (MHRDMAA).

⁵⁰⁵⁹ Cf. O. GIL FARRÉS (1946-1947), pp. 32-36 (DCRMAB); C. BLÁZQUEZ CERRATO (2002a), pp. 83-86.

⁵⁰⁶⁰ Cf. M. A. MARÍN DÍAZ y A. PADILLA ARROBA (1999), pp. 359-386 (MRMAG).

LA CIRCULACIÓN MONETARIA EN EL SUR PENINSULAR DURANTE
EL PERIODO ROMANO-REPUBLICANO

Procedencia	Peso	Módulo	Posición cuño	Conservación	Nº de Referencia-Inventario-Museo- Colección y otros datos de interés
Alcalá del Río (Sevilla) 1979 ⁵⁰⁶¹	3,9 grs.	22 mm.	3 h	Buena	TSH. Tesoro 6, nº 115
	3,9 grs.	22 mm.	6 h	Regular	TSH. Tesoro 6, nº 116
	3,8 grs.	20 mm.	5 h	Regular	TSH. Tesoro 6, nº 117
Almadenes de Pozoblanco (Córdoba) 1925 ⁵⁰⁶²	3,83 grs.	23 mm.	7 h	Regular	TSH. Tesoro 8, Lote I a, nº 76. Nº en M.A.P. Córdoba: 5.275. Nº en THAP: 51
	3,87 grs.	21 mm.	----	----	TSH. Tesoro 8, Lote I a, nº 77. Nº en M.A.P. Córdoba: 5.276. Nº en THAP: -
Castillo de las Guardas (Sevilla) 1856 ⁵⁰⁶³	3,99 grs.	20 mm.	2 h	Buena	TSH. Tesoro 14, nº 78. Nº en M.A.P. Sevilla: 78 (números entre 1.980-7 a 1.980-113, sin individualizar los ejemplares)
	3,86 grs.	19,5 mm.	5 h	Buena	TSH. Tesoro 14, nº 79. Nº en M.A.P. Sevilla: 79 (números entre 1.980-7 a 1.980-113, sin individualizar los ejemplares)
<i>Castulo</i> (Linares, Jaén) 1978 ⁵⁰⁶⁴	3,90 grs.	----	9 h	----	TSH. Tesoro 23, nº 38. Nº en HDRC: 38
	3,87 grs.	----	10 h	----	TSH. Tesoro 23, nº 39. Nº en HDRC: 39
Chões de Alompé (Santarém, Portugal) ⁵⁰⁶⁵	3,86 grs.	21 mm.	6 h	----	Nº en MARRCA: Tesoro 1
Cogollos de Guadix (Granada) 1958 ⁵⁰⁶⁶	3,96 grs.	21 mm.	3 h	----	TSH. Tesoro 17, nº 73. Nº en M.A.P. Granada: 9.021
El Centenillo (Jaén) 1920 ⁵⁰⁶⁷	----	----	----	----	TSH. Tesoro 9, nº 453. Nº en NHRSM: 43
	----	----	----	----	TSH. Tesoro 9, nº 454. Nº en NHRSM: 43
	----	----	----	----	TSH. Tesoro 9, nº 455. Nº en NHRSM: 43
	----	----	----	----	TSH. Tesoro 9, nº 456. Nº en NHRSM: 43
	----	----	----	----	TSH. Tesoro 9, nº 457. Nº en NHRSM: 43
	----	----	----	----	TSH. Tesoro 9, nº 458. Nº en NHRSM: 43
	----	----	----	----	TSH. Tesoro 9, nº 459. Nº en NHRSM: 43
	----	----	----	----	TSH. Tesoro 9, nº 460. Nº en NHRSM: 43
	----	----	----	----	TSH. Tesoro 9, nº 461. Nº en NHRSM: 43
	----	----	----	----	TSH. Tesoro 9, nº 462. Nº en NHRSM: 43
----	----	----	----	TSH. Tesoro 9, nº 463. Nº en NHRSM: 43	
Fuente de Cantos (Badajoz) Antes de 1955 ⁵⁰⁶⁸	3,73 grs.	20 mm.	8 h	Buena	TSH. Tesoro 39, nº 41. Nº en TDRRFC: 41. Nº en M.A.C. Bañolas: 247

⁵⁰⁶¹ Cf. F. CHAVES TRISTÁN (1996), pp. 79-92 (TSH).

⁵⁰⁶² Cf. S. DE LOS SANTOS GENER (1941), pp. 69-75 (THAP); F. CHAVES TRISTÁN (1996), pp. 105-119 (TSH).

⁵⁰⁶³ Cf. J. HERNÁNDEZ DÍAZ, A. SANCHO CORBACHO y F. COLLANTES DE TERÁN (1943), pp. 309 y 313; F. FERNÁNDEZ y C. MARTÍN (1994), pp. 7-39; F. CHAVES TRISTÁN (1996), pp. 178-188 (TSH).

⁵⁰⁶⁴ Cf. E. COLLANTES PÉREZ-ARDÁ (1978), pp. 19-24 (HDRC); F. CHAVES TRISTÁN (1996), pp. 238-243 (TSH).

⁵⁰⁶⁵ Cf. J. RUIVO (1999), pp. 101-110 (MARRCA).

⁵⁰⁶⁶ Cf. A. MENDOZA EGUARAS (1978), pp. 25-52; F. CHAVES TRISTÁN (1996), pp. 198-206 (TSH); A. PADILLA ARROBA. y M. A. MARÍN DÍAZ (2000b), pp. 39-75.

⁵⁰⁶⁷ Cf. H. W. SANDARS (1921), pp. 179-186 (NHRSM); F. CHAVES TRISTÁN (1996), pp. 120-126 (TSH).

⁵⁰⁶⁸ Cf. J. CHINCHILLA (1982), pp. 97-126 (TDRRFC); F. CHAVES TRISTÁN (1996), pp. 383-413 (TSH).

Idanha-a-Velha I (Portugal) ⁵⁰⁶⁹	----	----	----	----	12 monedas. N° en TIVDRIDA: 731-742
La Oliva (Iznatoraf, Jaén) 1861 ⁵⁰⁷⁰	3,88 grs.	21,5 mm.	8 h	Buena	TSH. Tesoro 24, n° 809. Mommsen, n° 14-S (Mommsen marca "Clase prima (P), seconda (S),..."). N° en MRRAH: 809-O
	3,90 grs.	20,5 mm.	5 h	Regular	TSH. Tesoro 24, n° 810. Mommsen, n° 14-S (Mommsen marca "Clase prima (P), seconda (S),..."). N° en MRRAH: 810-O
	3,88 grs.	21,5 mm.	6 h	Sucia	TSH. Tesoro 24, n° 811. Mommsen, n° 14-S (Mommsen marca "Clase prima (P), seconda (S),..."). N° en MRRAH: 811-O
	3,90 grs.	22 mm.	5 h	----	TSH. Tesoro 24, n° 812. Mommsen, n° 14-S (Mommsen marca "Clase prima (P), seconda (S),..."). N° en MRRAH: 812-O
	3,90 grs.	20,8 mm.	4 h	Buena	TSH. Tesoro 24, n° 813. Mommsen, n° 14-S (Mommsen marca "Clase prima (P), seconda (S),..."). N° en MRRAH: 813-O
	3,90 grs.	20 mm.	11 h	----	TSH. Tesoro 24, n° 814. Mommsen, n° 14-S (Mommsen marca "Clase prima (P), seconda (S),..."). N° en MRRAH: 814-O
	3,80 grs.	21,3 mm.	5 h	Regular	TSH. Tesoro 24, n° 815. Mommsen, n° 14-S (Mommsen marca "Clase prima (P), seconda (S),..."). N° en MRRAH: 815-O
	3,90 grs.	21,2 mm.	6 h	Sucia	TSH. Tesoro 24, n° 816. Mommsen, n° 14-S (Mommsen marca "Clase prima (P), seconda (S),..."). N° en MRRAH: 816-O
	3,90 grs.	21,2 mm.	6 h	Regular	TSH. Tesoro 24, n° 817. Mommsen, n° 14-S (Mommsen marca "Clase prima (P), seconda (S),..."). N° en MRRAH: 817-O
	3,80 grs.	20 mm.	6 h	----	TSH. Tesoro 24, n° 818. Mommsen, n° 14-S (Mommsen marca "Clase prima (P), seconda (S),..."). N° en MRRAH: 818-O
Linares (Jaén) Década 1940 ⁵⁰⁷¹	3,64 grs.	20 mm.	6 h	Mala	TSH. Tesoro 48, n° 2. N° en TMBRCC: 1. N° en M.A. Linares: 900-35
	3,68 grs.	21 mm.	5 h	Regular	TSH. Tesoro 48, n° 3. N° en TMBRCC: 3. N° en M.A. Linares: 900-016
Marrubiales de Córdoba (Córdoba) 1916 ⁵⁰⁷²	3,89 grs.	----	----	----	TSH. Tesoro 7, n° 193. N° en FOR: 193
	3,84 grs.	----	----	----	TSH. Tesoro 7, n° 194. N° en FOR: 194
<i>Mentesa?</i> (Jaén) ¿1953? ⁵⁰⁷³	----	----	----	----	TSH. Tesoro 42, n° 23. N° en MMAPSantos: 10. N° en M.A.P. Córdoba: No está en Museo
Orce (Granada) 1940 ⁵⁰⁷⁴	3,85 grs.	----	----	----	TSH. Tesoro 27, n° 34. N° en TDROG: 3
Pozoblanco (Córdoba) 1870 ⁵⁰⁷⁵	----	----	----	----	TSH. Tesoro 2, n° 47
	----	----	----	----	TSH. Tesoro 2, n° 48
Puebla de los Infantes I (Sevilla) 1985 ⁵⁰⁷⁶	3,1 grs.	20 mm.	1 h	Regular. Quemada	TSH. Tesoro 19, n° 134. N° en CPI: 134

⁵⁰⁶⁹ Cf. COIN HOARDS III (1977), p. 54; L. VILLARONGA I GARRIGA (1980a), pp. 103-117; C. BLÁZQUEZ CERRATO (1987-1988), pp. 105-142, n° 52; L. VILLARONGA I GARRIGA (1993), n° 60; P. P. RIPOLLÈS ALEGRE y M. M. LLORENS (2002), p. 515.

⁵⁰⁷⁰ Cf. TH. MOMMSEN (1863), pp. 15 y ss.; F. CHAVES TRISTÁN (1996), pp. 244-340 (TSH); F. CHAVES TRISTÁN (2005), pp. 33-38 y 163-247 (MRRAH).

⁵⁰⁷¹ Cf. F. CHAVES TRISTÁN (1989), pp. 215-241 (TMBRCC); F. CHAVES TRISTÁN (1996), pp. 460-467 (TSH).

⁵⁰⁷² Cf. M. H. CRAWFORD (1969a), pp. 79-93 (FOR); F. CHAVES TRISTÁN (1996), pp. 93-104 (TSH).

⁵⁰⁷³ Cf. S. DE LOS SANTOS GENER (1953), pp. 28 y ss. (MMAPSantos); F. CHAVES TRISTÁN (1996), pp. 434-440 (TSH).

⁵⁰⁷⁴ Cf. F. MATEU Y LLOPIS (1958b), pp. 173-191, n° 975; G. NIETO (1959), pp. 843-848 (TDROG); M. H. CRAWFORD (1969b), n° 211; F. CHAVES TRISTÁN (1996), pp. 355-361 (TSH).

⁵⁰⁷⁵ Cf. F. CHAVES TRISTÁN (1996), pp. 55-57 (TSH).

LA CIRCULACIÓN MONETARIA EN EL SUR PENINSULAR DURANTE
EL PERIODO ROMANO-REPUBLICANO

Puebla de los Infantes II (Sevilla) 1985 ⁵⁰⁷⁷	2,12 grs.	16,5 mm.	12 h	Mala. Denario fragmentado	TSH. Tesoro 19, nº 13 a
	----	----	----	Mala. Denario fragmentado	TSH. Tesoro 19, nº 14 a
Santa Elena (Jaén) 1903 ⁵⁰⁷⁸	----	----	----	----	TSH. Tesoro 18, nº 397
	----	----	----	----	TSH. Tesoro 18, nº 398
	----	----	----	----	TSH. Tesoro 18, nº 399
Santa Elena (Jaén) 1936 ⁵⁰⁷⁹	3,70 grs.	18 mm.	10 h	----	TSH. Tesoro 22, nº 11
Torre de Juan Abad (Ciudad Real) 1934 ⁵⁰⁸⁰	3,92 grs.	21 mm.	7 h	----	TSH. Tesoro 12, nº 336. Nº en TDRRTJA: 324. Nº en HTRRM: 464
	3,93 grs.	20,5 mm.	5 h	----	TSH. Tesoro 12, nº 337. Nº en TDRRTJA: 325. Nº en HTRRM: 465
	3,86 grs.	21 mm.	9 h	----	TSH. Tesoro 12, nº 338. Nº en TDRRTJA: 326. Nº en HTRRM: 466
Torres o Cazlona (Jaén) 1618 ⁵⁰⁸¹	----	----	----	----	TSH. Tesoro 11, nº 81
Valdesalor (Cáceres) ⁵⁰⁸²	3,90 grs.	21 mm.	----	----	Nº en DV: 19
	3,80 grs.	21,50 mm.	----	----	Nº en DV: 79
	3,90 grs.	21,40 mm.	----	----	Nº en DV: 127
Villa del Río (Córdoba) 1874 ⁵⁰⁸³	----	----	----	----	TSH. Tesoro 28. 8 monedas
Villanueva de Córdoba (Córdoba) 1958 ⁵⁰⁸⁴	3,97 grs.	19 mm.	6 h	Regular	TSH. Tesoro 5, nº 69. Nº en M.A.P. Córdoba: 27.192
	3,88 grs.	21 mm.	5 h	-	TSH. Tesoro 5, nº 70. Nº en M.A.P. Córdoba: 27.281
	3,88 grs.	20 mm.	4 h	Regular	TSH. Tesoro 5, nº 71. Nº en M.A.P. Córdoba: 27.303
	3,86 grs.	20 mm.	7 h	Regular	TSH. Tesoro 5, nº 72. Nº en M.A.P. Córdoba: 27.225

Excavaciones

Anv. Cabeza galeada de *Roma* a derecha; detrás, signo de valor X. Gráfica de puntos.
Rev. Júpiter con cetro y haz de rayos en cuadriga a derecha; debajo de las patas de los caballos, *CARBO*; en exergo, *ROMA*; Gráfica lineal.
Ref.: *RRC. 279/1*; Sydenham 415. *Roma*.

Procedencia	Peso	Módulo	Posición cuño	Conservación	Nº de Referencia-Inventario-Museo-Colección y otros datos de interés
Castellar de Santisteban (Jaén) ⁵⁰⁸⁵	3,85 grs.	20,5 mm.	5 h	----	Nº en MRRRAH: 322 (Donación del Sr. Sanjuán y Moreno, Junio-Julio 1910)

⁵⁰⁷⁶ Cf. F. CHAVES TRISTÁN (1988), pp. 133-168 (CPI); F. CHAVES TRISTÁN (1996), pp. 214-229 (TSH).

⁵⁰⁷⁷ Cf. F. CHAVES TRISTÁN (1988), pp. 133-168 (CPI); F. CHAVES TRISTÁN (1996), pp. 214-229 (TSH).

⁵⁰⁷⁸ Cf. F. CHAVES TRISTÁN (1996), pp. 207-213 (TSH).

⁵⁰⁷⁹ Cf. F. CHAVES TRISTÁN (1996), pp. 235-237 (TSH).

⁵⁰⁸⁰ Cf. C. M. RIVERO y F. MATEU Y LLOPIS (1935), pp. 28 y ss. (HTRRM); J. M. VIDAL BARDÁN (1982), pp. 79-96 (TDRRTJA); F. CHAVES TRISTÁN (1996), pp. 138-176 (TSH).

⁵⁰⁸¹ Cf. F. CHAVES TRISTÁN (1996), pp. 130-137 (TSH).

⁵⁰⁸² Cf. C. CALLEJO SERRANO (1965a), pp. 39-69 (DV); H. J. HILDEBRANT (1979), pp. 113-135; C. BLÁZQUEZ CERRATO (2002a), pp. 52-56.

⁵⁰⁸³ Cf. F. CHAVES TRISTÁN (1996), p. 362 (TSH); F. CHAVES TRISTÁN (2005), pp. 43-46 (MRRRAH).

⁵⁰⁸⁴ Cf. F. CHAVES TRISTÁN (1996), pp. 66-78 (TSH).

Esporádicos

Anv. Cabeza galeada de *Roma* a derecha; detrás, signo de valor *X*. Gráfica de puntos.
 Rev. Júpiter con cetro y haz de rayos en quadriga a derecha; debajo de las patas de los caballos, *CARBO*; en exergo, *ROMA*; Gráfica lineal.
 Ref.: *RRC*. 279/1; Sydenham 415. *Roma*.

Procedencia	Peso	Módulo	Posición cuño	Conservación	Nº de Referencia-Inventario-Museo- Colección y otros datos de interés
Almería ⁵⁰⁸⁶	3,66 grs.	20,8 mm.	5 h	Buena	Nº en MHRDMAA: II.14. Nº en M.A.P. Almería: 53.944
	3,87 grs.	20,5 mm.	11 h	Muy Buena	Nº en MHRDMAA: II.15. Nº en M.A.P. Almería: 53.950
	3,26 grs.	19 mm.	11 h	Regular	Nº en MHRDMAA: II.16. Nº en M.A.P. Almería: 53.954

Museos

Anv. Cabeza galeada de *Roma* a derecha; detrás, signo de valor *X*. Gráfica de puntos.
 Rev. Júpiter con cetro y haz de rayos en quadriga a derecha; debajo de las patas de los caballos, *CARBO*; en exergo, *ROMA*; Gráfica lineal.
 Ref.: *RRC*. 279/1; Sydenham 415. *Roma*.

Procedencia	Peso	Módulo	Posición cuño	Conservación	Nº de Referencia-Inventario-Museo- Colección y otros datos de interés
Museo Arqueológico de Badajoz ⁵⁰⁸⁷	----	----	----	----	Nº en DCRMAB: 49

120 a. C.

Denarios de M. TVLLI

Tesorillos

Anv. Cabeza galeada de *Roma* a derecha; detrás, la leyenda externa *ROMA*. Gráfica de puntos.
 Rev. Victoria en quadriga a derecha, con palma en la mano izquierda; sobre las cabezas de los caballos, corona; debajo, *X*; en exergo, *M-TVLLI*. Gráfica de puntos.
 Referencia: *RRC*. 280/1; Sydenham 531. *Roma*.

⁵⁰⁸⁵ Cf. F. CHAVES TRISTÁN (2005), p. 60 (MRRRAH).

⁵⁰⁸⁶ Cf. M. D. MOLINA GARRIDO (1986) (MHRDMAA).

⁵⁰⁸⁷ Cf. O. GIL FARRÉS (1946-1947), pp. 32-36 (DCRMAB); C. BLÁZQUEZ CERRATO (2002a), pp. 83-86.

LA CIRCULACIÓN MONETARIA EN EL SUR PENINSULAR DURANTE
EL PERIODO ROMANO-REPUBLICANO

Procedencia	Peso	Módulo	Posición cuño	Conservación	Nº de Referencia-Inventario-Museo- Colección y otros datos de interés
Alcalá del Río (Sevilla) 1979 ⁵⁰⁸⁸	3,9 grs.	19 mm.	1 h	Buena	TSH. Tesoro 6, nº 118
	3,85 grs.	20 mm.	2 h	Muy Buena	TSH. Tesoro 6, nº 119
Aznalcóllar (Sevilla) entre 1908- 1919 ⁵⁰⁸⁹	3,91 grs.	20 mm.	4 h	----	TSH. Tesoro 15, nº 22. Nº en RSME: 56
	3,87 grs.	20 mm.	9 h	----	TSH. Tesoro 15, nº 23. Nº en RSME: 57
Castillo de las Guardas (Sevilla) 1856 ⁵⁰⁹⁰	3,90 grs.	19 mm.	1 h	Buena	TSH. Tesoro 14, nº 80. Nº en M.A.P. Sevilla: 80 (números entre 1.980-7 a 1.980-113, sin individualizar los ejemplares)
	3,87 grs.	20 mm.	9 h	Buena	TSH. Tesoro 14, nº 81. Nº en M.A.P. Sevilla: 81 (números entre 1.980-7 a 1.980-113, sin individualizar los ejemplares)
<i>Castulo</i> (Linares, Jaén) 1978 ⁵⁰⁹¹	3,93 grs.	----	6 h	----	TSH. Tesoro 23, nº 40. Nº en HDRC: 40
Cogollos de Guadix (Granada) 1958 ⁵⁰⁹²	3,92 grs.	20 mm.	12 h	Muy Buena	TSH. Tesoro 17, nº 74. Nº en M.A.P. Granada: 7.025
Córdoba 1873 ó 1874 ⁵⁰⁹³	----	----	----	----	1 moneda. Mencionada por Francisco Mateos Gago y por D. Jacobo Zóbel de Zangróniz
Cortijo de los Cosmes (Écija, Sevilla) 1983 ⁵⁰⁹⁴	3,6 grs.	20,3 mm.	7 h	----	TSH. Tesoro 40, nº 1. Nº en TMBRCC: 1
Cortijo del Álamo (Jódar, Jaén) 1957 ⁵⁰⁹⁵	3,80 grs.	19,55 mm.	----	----	TSH. Tesoro 47, nº 7. Nº en TDRCA: 6
	3,79 grs.	20,35 mm.	----	----	TSH. Tesoro 47, nº 8. Nº en TDRCA: 7
El Centenillo (Jaén) 1920 ⁵⁰⁹⁶	----	----	----	----	TSH. Tesoro 9, nº 464. Nº en NHRSM: 48
	----	----	----	----	TSH. Tesoro 9, nº 465. Nº en NHRSM: 48
	----	----	----	----	TSH. Tesoro 9, nº 466. Nº en NHRSM: 48
	----	----	----	----	TSH. Tesoro 9, nº 467. Nº en NHRSM: 48
El Centenillo (Jaén) Junio 1911 ⁵⁰⁹⁷	----	----	----	----	TSH. Tesoro 16, nº 56. Nº en NRRCC: 32
	----	----	----	----	TSH. Tesoro 16, nº 57. Nº en NRRCC: 32
Fuente de Cantos (Badajoz) Antes de 1955 ⁵⁰⁹⁸	3,78 grs.	20,5 mm.	5 h	Buena	TSH. Tesoro 39, nº 42. Nº en TDRRFC: 42. Nº en M.A.C. Bañolas: 248
	3,46 grs.	21 mm.	5 h	Regular	TSH. Tesoro 39, nº 43. Nº en TDRRFC: 43. Nº en M.A.C. Bañolas: 249

⁵⁰⁸⁸ Cf. F. CHAVES TRISTÁN (1996), pp. 79-92 (TSH).

⁵⁰⁸⁹ Cf. F. CHAVES TRISTÁN (1996), pp. 189-193 (TSH).

⁵⁰⁹⁰ Cf. J. HERNÁNDEZ DÍAZ, A. SANCHO CORBACHO y F. COLLANTES DE TERÁN (1943), pp. 309 y 313; F. FERNÁNDEZ y C. MARTÍN (1994), pp. 7-39; F. CHAVES TRISTÁN (1996), pp. 178-188 (TSH).

⁵⁰⁹¹ Cf. E. COLLANTES PÉREZ-ARDÁ (1978), pp. 19-24 (HDRC); F. CHAVES TRISTÁN (1996), pp. 238-243 (TSH).

⁵⁰⁹² Cf. A. MENDOZA EGUARAS (1978), pp. 25-52; F. CHAVES TRISTÁN (1996), pp. 198-206 (TSH); A. PADILLA ARROBA y M. A. MARÍN DÍAZ (2000b), pp. 39-75.

⁵⁰⁹³ Cf. F. CHAVES TRISTÁN (2005), pp. 43-44 (MRRRAH).

⁵⁰⁹⁴ Cf. F. CHAVES TRISTÁN (1989), pp. 215-241 (TMBRCC); F. CHAVES TRISTÁN (1996), pp. 414-429 (TSH).

⁵⁰⁹⁵ Cf. M. LÓPEZ SERRANO (1958), pp. 25-48 (TDRCA); F. CHAVES TRISTÁN (1996), pp. 447-459 (TSH).

⁵⁰⁹⁶ Cf. H. W. SANDARS (1921), pp. 179-186 (NHRSM); F. CHAVES TRISTÁN (1996), pp. 120-126 (TSH).

⁵⁰⁹⁷ Cf. G. F. HILL y H. W. SANDARS (1912), pp. 63-69 (NRRCC); F. CHAVES TRISTÁN (1996), pp. 194-197 (TSH).

⁵⁰⁹⁸ Cf. J. CHINCHILLA (1982), pp. 97-126 (TDRRFC); F. CHAVES TRISTÁN (1996), pp. 383-413 (TSH).

Idanha-a-Velha I (Portugal) ⁵⁰⁹⁹	---	---	---	---	11 monedas. N° en TIVDRIDA: 743-753
La Loba (Fuenteobejuna, Córdoba) ⁵¹⁰⁰	3,64 grs.	---	---	Regular	TSH. Tesoro 1, n° 7. N° en HMLL: A-7. Ubicación: C I-14, muro 152, ángulo SE de la casa
	3,27 grs.	---	---	Mala. Denario fragmentado	TSH. Tesoro 1, n° 8. N° en HMLL: A-8. Ubicación: C I-14, muro 152, ángulo SE de la casa
La Oliva (Iznatoraf, Jaén) 1861 ⁵¹⁰¹	3,90 grs.	21 mm.	12 h	Buena, aunque sucia	TSH. Tesoro 24, n° 819. Mommsen, n° 2-T (Mommsen marca "Clase prima (P), seconda (S),..."). N° en MRRAH: 819-O
	3,83 grs.	20 mm.	2 h	---	TSH. Tesoro 24, n° 820. Mommsen, n° 2-T (Mommsen marca "Clase prima (P), seconda (S),..."). N° en MRRAH: 820-O
	3,78 grs.	21 mm.	2 h	---	TSH. Tesoro 24, n° 821. Mommsen, n° 2-T (Mommsen marca "Clase prima (P), seconda (S),..."). N° en MRRAH: 821-O
	3,89 grs.	20 mm.	7 h	---	TSH. Tesoro 24, n° 822. Mommsen, n° 2-T (Mommsen marca "Clase prima (P), seconda (S),..."). N° en MRRAH: 822-O
	3,85 grs.	20,5 mm.	8 h	---	TSH. Tesoro 24, n° 823. Mommsen, n° 2-T (Mommsen marca "Clase prima (P), seconda (S),..."). N° en MRRAH: 823-O
	3,87 grs.	22 mm.	5 h	Sucia	TSH. Tesoro 24, n° 824. Mommsen, n° 2-T (Mommsen marca "Clase prima (P), seconda (S),..."). N° en MRRAH: 824-O
	3,86 grs.	20 mm.	6 h	---	TSH. Tesoro 24, n° 825. Mommsen, n° 2-T (Mommsen marca "Clase prima (P), seconda (S),..."). N° en MRRAH: 825-O
	3,82 grs.	21,5 mm.	7 h	Buena, aunque sucia	TSH. Tesoro 24, n° 826. Mommsen, n° 2-T (Mommsen marca "Clase prima (P), seconda (S),..."). N° en MRRAH: 826-O
Las Casiruelas (Orellana de la Sierra, Badajoz) 1930 ⁵¹⁰²	3,76 grs.	20,10 mm.	---	---	N° en SDRROS: 37
Linares (Jaén) Década 1940 ⁵¹⁰³	3,64 grs.	19 mm.	5 h	Regular	TSH. Tesoro 48, n° 4. N° en TMBRCC: 4. N° en M.A. Linares: 900-38
Marrubiales de Córdoba (Córdoba) 1916 ⁵¹⁰⁴	3,89 grs.	---	---	---	TSH. Tesoro 7, n° 195. N° en FORS: 195
Pozoblanco (Córdoba) 1870 ⁵¹⁰⁵	---	---	---	---	TSH. Tesoro 2, n° 49
	---	---	---	---	TSH. Tesoro 2, n° 50
	---	---	---	---	TSH. Tesoro 2, n° 51
	---	---	---	---	TSH. Tesoro 2, n° 52
Puebla de los Infantes I (Sevilla) 1985 ⁵¹⁰⁶	2 grs.	19 mm.	8 h	Regular. Fragmentada y quemada	TSH. Tesoro 19, n° 135. N° en CPI: 135

⁵⁰⁹⁹ Cf. COIN HOARDS III (1977), p. 54; L. VILLARONGA I GARRIGA (1980a), pp. 103-117; C. BLÁZQUEZ CERRATO (1987-1988), pp. 105-142, n° 52; L. VILLARONGA I GARRIGA (1993), n° 60; P. P. RIPOLLÈS ALEGRE y M. M. LLORENS (2002), p. 515.

⁵¹⁰⁰ Cf. F. CHAVES TRISTÁN (1996), pp. 51-54 (TSH); F. CHAVES TRISTÁN y P. OTERO MORÁN (2002), pp. 172-174 (HMLL).

⁵¹⁰¹ Cf. TH. MOMMSEN (1863), pp. 15 y ss.; F. CHAVES TRISTÁN (1996), pp. 244-340 (TSH); F. CHAVES TRISTÁN (2005), pp. 33-38 y 163-247 (MRRAH).

⁵¹⁰² Cf. D. VAQUERIZO GIL (1987), pp. 873-893 (SDRROS); C. BLÁZQUEZ CERRATO (2002a), p. 37.

⁵¹⁰³ Cf. F. CHAVES TRISTÁN (1989), pp. 215-241 (TMBRCC); F. CHAVES TRISTÁN (1996), pp. 460-467 (TSH).

⁵¹⁰⁴ Cf. M. H. CRAWFORD (1969a), pp. 79-93 (FORS); F. CHAVES TRISTÁN (1996), pp. 93-104 (TSH).

⁵¹⁰⁵ Cf. F. CHAVES TRISTÁN (1996), pp. 55-57 (TSH).

⁵¹⁰⁶ Cf. F. CHAVES TRISTÁN (1988), pp. 133-168 (CPI); F. CHAVES TRISTÁN (1996), pp. 214-229 (TSH).

LA CIRCULACIÓN MONETARIA EN EL SUR PENINSULAR DURANTE
EL PERIODO ROMANO-REPUBLICANO

	1,5 grs.	16 mm.	9 h	Regular. Fragmentada y quemada	TSH. Tesoro 19, nº 136. Nº en CPI: 136
Santa Elena (Jaén) 1903 ⁵¹⁰⁷	----	----	----	----	TSH. Tesoro 18, nº 400
	----	----	----	----	TSH. Tesoro 18, nº 401
	----	----	----	----	TSH. Tesoro 18, nº 402
	----	----	----	----	TSH. Tesoro 18, nº 403
	----	----	----	----	TSH. Tesoro 18, nº 404
Torre de Juan Abad (Ciudad Real) 1934 ⁵¹⁰⁸	3,91 grs.	21 mm.	8 h	Muy Buena	TSH. Tesoro 12, nº 339. Nº en TDRRTJA: 339. Nº en HTRRM: 275
	3,9 grs.	20 mm.	2 h	Buena	TSH. Tesoro 12, nº 340. Nº en TDRRTJA: 340. Nº en HTRRM: 276
	3,9 grs.	21,5 mm.	1 h	Regular	TSH. Tesoro 12, nº 341. Nº en TDRRTJA: 341. Nº en HTRRM: 277
	3,89 grs.	21,5 mm.	1 h	Muy Buena	TSH. Tesoro 12, nº 342. Nº en TDRRTJA: 342. Nº en HTRRM: 278
	3,89 grs.	22 mm.	5 h	Muy Buena	TSH. Tesoro 12, nº 343. Nº en TDRRTJA: 343. Nº en HTRRM: 279
	3,93 grs.	20,5 mm.	1 h	Muy Buena	TSH. Tesoro 12, nº 344. Nº en TDRRTJA: 344. Nº en HTRRM: 280
Torres o Cazlona (Jaén) 1618 ⁵¹⁰⁹	----	----	----	----	TSH. Tesoro 11, nº 82
Valdesalor (Cáceres) ⁵¹¹⁰	3,90 grs.	21 mm.	----	----	Nº en DV: 38
	3,90 grs.	20,6 mm.	----	----	Nº en DV: 41
	3,90 grs.	20,2 mm.	----	----	Nº en DV: 69
Villa del Río (Córdoba) 1874 ⁵¹¹¹	----	----	----	----	TSH. Tesoro 28. 2 monedas
Villanueva de Córdoba (Córdoba) 1958 ⁵¹¹²	3,89 grs.	20 mm.	4 h	----	TSH. Tesoro 5, nº 73. Nº en M.A.P. Córdoba: 27.193
	3,88 grs.	20 mm.	3 h	----	TSH. Tesoro 5, nº 74. Nº en M.A.P. Córdoba: 27.213 (b)

Esporádicos

Anv. Cabeza galeada de *Roma* a derecha; detrás, leyenda externa *ROMA*. Gráfica de puntos.

Rev. Victoria en cuadriga a derecha, con palma en la mano izquierda; sobre las cabezas de los caballos, corona; debajo, *X*; en exergo, *M·TVLLI*. Gráfica de puntos.

Ref.: *RRC*. 280/1; Sydenham 531. *Roma*.

Procedencia	Peso	Módulo	Posición cuño	Conservación	Nº de Referencia-Inventario-Museo- Colección y otros datos de interés
Almería ⁵¹¹³	3,39 grs.	20,9 mm.	11 h	Regular	Nº en MHRDMAA: II.28. Nº en M.A.P. Almería: 53.948

⁵¹⁰⁷ Cf. F. CHAVES TRISTÁN (1996), pp. 207-213 (TSH).

⁵¹⁰⁸ Cf. C. M. RIVERO y F. MATEU Y LLOPIS (1935), pp. 28 y ss. (HTRRM); J. M. VIDAL BARDÁN (1982), pp. 79-96 (TDRRTJA); F. CHAVES TRISTÁN (1996), pp. 138-176 (TSH).

⁵¹⁰⁹ Cf. F. CHAVES TRISTÁN (1996), pp. 130-137 (TSH).

⁵¹¹⁰ Cf. C. CALLEJO SERRANO (1965a), pp. 39-69 (DV); H. J. HILDEBRANT (1979), pp. 113-135; C. BLÁZQUEZ CERRATO (2002a), pp. 52-56.

⁵¹¹¹ Cf. F. CHAVES TRISTÁN (1996), p. 362 (TSH); F. CHAVES TRISTÁN (2005), pp. 43-46 (MRRRAH).

⁵¹¹² Cf. F. CHAVES TRISTÁN (1996), pp. 66-78 (TSH).

⁵¹¹³ Cf. M. D. MOLINA GARRIDO (1986) (MHRDMAA).

Museos

Anv. Cabeza galeada de *Roma* a derecha; detrás, leyenda externa *ROMA*. Gráfica de puntos.

Rev. Victoria en cuadriga a derecha, con palma en la mano izquierda; sobre las cabezas de los caballos, corona; debajo, X; en exergo, *M·TVLLI*. Gráfica de puntos.

Ref.: *RRC*. 280/1; Sydenham 531. *Roma*.

Procedencia	Peso	Módulo	Posición cuño	Conservación	Nº de Referencia-Inventario-Museo- Colección y otros datos de interés
Museo Arqueológico de Badajoz ⁵¹¹⁴	----	----	----	----	Nº en DCRMAB: 65

119 a. C.

Denarios de M. FOVRI L. F PHILI

Tesorillos

Anv. Cabeza laureada de Jano bifronte; alrededor, *M·FOVRI·L·F*. Gráfica de puntos.

Rev. *Roma* de pie a izquierda, coronando un triunfo flanqueado por un *carrix* y un escudo; sobre la cabeza de *Roma*, estrella; detrás, leyenda externa *ROMA* hacia arriba; en exergo, *PHILI*. Gráfica de puntos.

Ref.: *RRC*. 281/1; Sydenham 529. *Roma*.

Procedencia	Peso	Módulo	Posición cuño	Conservación	Nº de Referencia-Inventario-Museo- Colección y otros datos de interés
Alcalá del Río (Sevilla) 1979 ⁵¹¹⁵	3,85 grs.	20 mm.	2 h	Muy Buena	TSH. Tesoro 6, nº 120
	3,8 grs.	20 mm.	9 h	Buena	TSH. Tesoro 6, nº 121
	3,95 grs.	21 mm.	2 h	Buena	TSH. Tesoro 6, nº 122
	3,9 grs.	20 mm.	9 h	Regular	TSH. Tesoro 6, nº 123
	3,9 grs.	20 mm.	1 h	Regular	TSH. Tesoro 6, nº 124
	3,92 grs.	20 mm.	7 h	Regular	TSH. Tesoro 6, nº 125
Almadenejos (Ciudad Real) 1976 ⁵¹¹⁶	3,91 grs.	18 mm.	7 h	----	TSH. Tesoro 26, nº 59. Nº en HDACR: 59
Almadenes de Pozoblanco (Córdoba) 1925 ⁵¹¹⁷	3,91 grs.	20 mm.	11 h	----	TSH. Tesoro 8, Lote I a, nº 78. Nº en M.A.P. Córdoba: 5.301. Nº en THAP: 12
	3,9 grs.	19 mm.	2 h	----	TSH. Tesoro 8, Lote I a, nº 79. Nº en M.A.P. Córdoba: 5.302. Nº en THAP: -
Aznalcóllar (Sevilla) entre 1908- 1919 ⁵¹¹⁸	3,91 grs.	19 mm.	6 h	----	TSH. Tesoro 15, nº 24. Nº en RSME: 61

⁵¹¹⁴ Cf. O. GIL FARRÉS (1946-1947), pp. 32-36 (DCRMAB); C. BLÁZQUEZ CERRATO (2002a), pp. 83-86.

⁵¹¹⁵ Cf. F. CHAVES TRISTÁN (1996), pp. 79-92 (TSH).

⁵¹¹⁶ Cf. A. CANTO GARCÍA (1987), pp. 293-317 (HDACR); F. CHAVES TRISTÁN (1996), pp. 344-354 (TSH).

⁵¹¹⁷ Cf. S. DE LOS SANTOS GENER (1941), pp. 69-75 (THAP); F. CHAVES TRISTÁN (1996), pp. 105-119 (TSH).

LA CIRCULACIÓN MONETARIA EN EL SUR PENINSULAR DURANTE
EL PERIODO ROMANO-REPUBLICANO

Castillo de las Guardas (Sevilla) 1856 ⁵¹¹⁹	3,82 grs.	20 mm.	7 h	Buena	TSH. Tesoro 14, nº 82. Nº en M.A.P. Sevilla: 82 (números entre 1.980-7 a 1.980-113, sin individualizar los ejemplares)
	3,71 grs.	19 mm.	11 h	Buena	TSH. Tesoro 14, nº 83. Nº en M.A.P. Sevilla: 83 (números entre 1.980-7 a 1.980-113, sin individualizar los ejemplares)
Citania de Sanfins (Porto, Portugal) 1950 ⁵¹²⁰	3,82 grs.	----	----	----	Nº en DMAE: 22
	3,73 grs.	----	----	----	Nº en DMAE: 23
Cogollos de Guadix (Granada) 1958 ⁵¹²¹	3,92 grs.	20 mm.	9 h	Buena	TSH. Tesoro 17, nº 75. Nº en M.A.P. Granada: 7.051
El Centenillo (Jaén) 1920 ⁵¹²²	----	----	----	----	TSH. Tesoro 9, nº 468. Nº en NHRSM: 94
	----	----	----	----	TSH. Tesoro 9, nº 469. Nº en NHRSM: 94
	----	----	----	----	TSH. Tesoro 9, nº 470. Nº en NHRSM: 94
	----	----	----	----	TSH. Tesoro 9, nº 471. Nº en NHRSM: 94
	----	----	----	----	TSH. Tesoro 9, nº 472. Nº en NHRSM: 94
	----	----	----	----	TSH. Tesoro 9, nº 473. Nº en NHRSM: 94
	----	----	----	----	TSH. Tesoro 9, nº 474. Nº en NHRSM: 94
	----	----	----	----	TSH. Tesoro 9, nº 475. Nº en NHRSM: 94
	----	----	----	----	TSH. Tesoro 9, nº 476. Nº en NHRSM: 94
	----	----	----	----	TSH. Tesoro 9, nº 477. Nº en NHRSM: 94
	----	----	----	----	TSH. Tesoro 9, nº 478. Nº en NHRSM: 94
	----	----	----	----	TSH. Tesoro 9, nº 479. Nº en NHRSM: 94
	----	----	----	----	TSH. Tesoro 9, nº 480. Nº en NHRSM: 94
	----	----	----	----	TSH. Tesoro 9, nº 481. Nº en NHRSM: 94
	----	----	----	----	TSH. Tesoro 9, nº 482. Nº en NHRSM: 94
	----	----	----	----	TSH. Tesoro 9, nº 483. Nº en NHRSM: 94
	----	----	----	----	TSH. Tesoro 9, nº 484. Nº en NHRSM: 94
	----	----	----	----	TSH. Tesoro 9, nº 485. Nº en NHRSM: 94
----	----	----	----	TSH. Tesoro 9, nº 486. Nº en NHRSM: 94	
----	----	----	----	TSH. Tesoro 9, nº 487. Nº en NHRSM: 94	

⁵¹¹⁸ Cf. F. CHAVES TRISTÁN (1996), pp. 189-193 (TSH).

⁵¹¹⁹ Cf. J. HERNÁNDEZ DÍAZ, A. SANCHO CORBACHO y F. COLLANTES DE TERÁN (1943), pp. 309 y 313; F. FERNÁNDEZ y C. MARTÍN (1994), pp. 7-39; F. CHAVES TRISTÁN (1996), pp. 178-188 (TSH).

⁵¹²⁰ Cf. M. CASTRO HIPÓLITO (1960-1961), p. 42, nº 50; M. H. CRAWFORD (1969b), nº 463; R. M. S. CENTENO (1987), pp. 50-53; C. BLÁZQUEZ CERRATO (1992), pp. 25-35 (DMAE).

⁵¹²¹ Cf. A. MENDOZA EGUARAS (1978), pp. 25-52; F. CHAVES TRISTÁN (1996), pp. 198-206 (TSH); A. PADILLA ARROBA. y M. A. MARÍN DÍAZ (2000b), pp. 39-75.

⁵¹²² Cf. H. W. SANDARS (1921), pp. 179-186 (NHRSM); F. CHAVES TRISTÁN (1996), pp. 120-126 (TSH).

	----	----	----	----	TSH. Tesoro 9, nº 488. Nº en NHRSM: 94
El Centenillo (Jaén) Junio 1911 ⁵¹²³	----	----	----	----	TSH. Tesoro 16, nº 58. Nº en NRRCC: 41
	----	----	----	----	TSH. Tesoro 16, nº 59. Nº en NRRCC: 41
	----	----	----	----	TSH. Tesoro 16, nº 60. Nº en NRRCC: 41
	----	----	----	----	TSH. Tesoro 16, nº 61. Nº en NRRCC: 41
Fuente de Cantos (Badajoz) Antes de 1955 ⁵¹²⁴	3,79 grs.	18 mm.	8 h	----	TSH. Tesoro 39, nº 44. Nº en TDRRFC: 44. Nº en M.A.C. Bañolas: 250
	3,42 grs.	18,4 mm.	6 h	----	TSH. Tesoro 39, nº 45. Nº en TDRRFC: 45. Nº en M.A.C. Bañolas: 251
	3,76 grs.	19 mm.	5 h	Buena	TSH. Tesoro 39, nº 46. Nº en TDRRFC: 46. Nº en M.A.C. Bañolas: 252
	3,70 grs.	19 mm.	3 h	----	TSH. Tesoro 39, nº 47. Nº en TDRRFC: 47. Nº en M.A.C. Bañolas: 253
Idanha-a-Velha I (Portugal) ⁵¹²⁵	----	----	----	----	15 monedas. Nº en TIVDRIDA: 754-768
La Loba (Fuenteobejuna, Córdoba) ⁵¹²⁶	3,55 grs.	----	----	Mala	TSH. Tesoro 1, nº 10. Nº en HMLL: A-10. Ubicación: C I-14, muro 152, ángulo SE de la casa
	3,31 grs.	----	----	Regular	TSH. Tesoro 1, nº 11. Nº en HMLL: A-11. Ubicación: C I-14, muro 152, ángulo SE de la casa
	3,77 grs.	----	----	Regular	TSH. Tesoro 1, nº 12. Nº en HMLL: A-12. Ubicación: C I-14, muro 152, ángulo SE de la casa
	3,63 grs.	----	----	Regular	TSH. Tesoro 1, nº 13. Nº en HMLL: A-13. Ubicación: C I-14, muro 152, ángulo SE de la casa
	3,51 grs.	----	----	Buena	TSH. Tesoro 1, nº 9. Nº en HMLL: A-9. Ubicación: C I-14, muro 152, ángulo SE de la casa
La Oliva (Iznatoraf, Jaén) 1848 ⁵¹²⁷	----	----	----	----	TSH. Tesoro 32, nº 15. Nº en MRRAH: Cat. Zóbel-Delgado
La Oliva (Iznatoraf, Jaén) 1861 ⁵¹²⁸	3,90 grs.	21,3 mm.	11 h	----	TSH. Tesoro 24, nº 827. Mommsen, nº 14-C (Mommsen marca "Clase prima (P), seconda (S),..."). Nº en MRRAH: 827-O
	3,90 grs.	19,2 mm.	3 h	----	TSH. Tesoro 24, nº 828. Mommsen, nº 14-C (Mommsen marca "Clase prima (P), seconda (S),..."). Nº en MRRAH: 828-O
	3,88 grs.	20 mm.	11 h	Buena	TSH. Tesoro 24, nº 829. Mommsen, nº 14-C (Mommsen marca "Clase prima (P), seconda (S),..."). Nº en MRRAH: 829-O
	3,77 grs.	20,2 mm.	4 h	Regular	TSH. Tesoro 24, nº 830. Mommsen, nº 14-C (Mommsen marca "Clase prima (P), seconda (S),..."). Nº en MRRAH: 830-O
	3,84 grs.	20,2 mm.	1 h	----	TSH. Tesoro 24, nº 831. Mommsen, nº 14-C (Mommsen marca "Clase prima (P), seconda (S),..."). Nº en MRRAH: 831-O
	3,87 grs.	18,8 mm.	5 h	Sucia	TSH. Tesoro 24, nº 832. Mommsen, nº 14-C (Mommsen marca "Clase prima (P), seconda (S),..."). Nº en MRRAH: 832-O

⁵¹²³ Cf. G. F. HILL y H. W. SANDARS (1912), pp. 63-69 (NRRCC); F. CHAVES TRISTÁN (1996), pp. 194-197 (TSH).

⁵¹²⁴ Cf. J. CHINCHILLA (1982), pp. 97-126 (TDRRFC); F. CHAVES TRISTÁN (1996), pp. 383-413 (TSH).

⁵¹²⁵ Cf. COIN HOARDS III (1977), p. 54; L. VILLARONGA I GARRIGA (1980a), pp. 103-117; C. BLÁZQUEZ CERRATO (1987-1988), pp. 105-142, nº 52; L. VILLARONGA I GARRIGA (1993), nº 60; P. P. RIPOLLÈS ALEGRE y M. M. LLORENS (2002), p. 515.

⁵¹²⁶ Cf. F. CHAVES TRISTÁN (1996), pp. 51-54 (TSH); F. CHAVES TRISTÁN y P. OTERO MORÁN (2002), pp. 172-174 (HMLL).

⁵¹²⁷ Cf. F. CHAVES TRISTÁN (1996), pp. 366-368 (TSH); F. CHAVES TRISTÁN (2005), pp. 33-38 (MRRAH).

⁵¹²⁸ Cf. TH. MOMMSEN (1863), pp. 15 y ss.; F. CHAVES TRISTÁN (1996), pp. 244-340 (TSH); F. CHAVES TRISTÁN (2005), pp. 33-38 y 163-247 (MRRAH).

LA CIRCULACIÓN MONETARIA EN EL SUR PENINSULAR DURANTE
EL PERIODO ROMANO-REPUBLICANO

	3,85 grs.	20,2 mm.	11 h	Muy Buena	TSH. Tesoro 24, nº 833. Mommsen, nº 14-C (Mommsen marca "Clase prima (P), seconda (S),..."). Nº en MRRAH: 833-O
	3,83 grs.	19 mm.	7 h	Buena	TSH. Tesoro 24, nº 834. Mommsen, nº 14-C (Mommsen marca "Clase prima (P), seconda (S),..."). Nº en MRRAH: 834-O
	3,85 grs.	19,5 mm.	7 h	Buena	TSH. Tesoro 24, nº 835. Mommsen, nº 14-C (Mommsen marca "Clase prima (P), seconda (S),..."). Nº en MRRAH: 835-O
	3,89 grs.	19 mm.	4 h	---	TSH. Tesoro 24, nº 836. Mommsen, nº 14-C (Mommsen marca "Clase prima (P), seconda (S),..."). Nº en MRRAH: 836-O
	3,87 grs.	20 mm.	2 h	---	TSH. Tesoro 24, nº 837. Mommsen, nº 14-C (Mommsen marca "Clase prima (P), seconda (S),..."). Nº en MRRAH: 837-O
	3,84 grs.	19 mm.	12 h	Buena, aunque sucia	TSH. Tesoro 24, nº 838. Mommsen, nº 14-C (Mommsen marca "Clase prima (P), seconda (S),..."). Nº en MRRAH: 838-O
	3,82 grs.	18,8 mm.	12 h	---	TSH. Tesoro 24, nº 839. Mommsen, nº 14-C (Mommsen marca "Clase prima (P), seconda (S),..."). Nº en MRRAH: 839-O
	3,91 grs.	19 mm.	3 h	---	TSH. Tesoro 24, nº 840. Mommsen, nº 14-C (Mommsen marca "Clase prima (P), seconda (S),..."). Nº en MRRAH: 840-O
	3,88 grs.	20 mm.	6 h	Buena, aunque sucia	TSH. Tesoro 24, nº 841. Mommsen, nº 14-C (Mommsen marca "Clase prima (P), seconda (S),..."). Nº en MRRAH: 841-O
	3,92 grs.	19 mm.	11 h	---	TSH. Tesoro 24, nº 842. Mommsen, nº 14-C (Mommsen marca "Clase prima (P), seconda (S),..."). Nº en MRRAH: 842-O
	3,87 grs.	21 mm.	7 h	---	TSH. Tesoro 24, nº 843. Mommsen, nº 14-C (Mommsen marca "Clase prima (P), seconda (S),..."). Nº en MRRAH: 843-O
	3,86 grs.	20 mm.	1 h	---	TSH. Tesoro 24, nº 844. Mommsen, nº 14-C (Mommsen marca "Clase prima (P), seconda (S),..."). Nº en MRRAH: 844-O
	3,90 grs.	21 mm.	2 h	Sucia	TSH. Tesoro 24, nº 845. Mommsen, nº 14-C (Mommsen marca "Clase prima (P), seconda (S),..."). Nº en MRRAH: 845-O
	---	---	---	---	1 moneda más en listado de Mommsen
Las Casiruelas (Orellana de la Sierra, Badajoz) 1930 ⁵¹²⁹	3,52 grs.	19,20 mm.	---	---	Nº en SDRROS: 2
<i>Mentesa?</i> (Jaén) ¿1953? ⁵¹³⁰	3,85 grs.	18 mm.	9 h	---	TSH. Tesoro 42, nº 24. Nº en MMAPSantos: 23. Nº en M.A.P. Córdoba: 12.015
Monroy (Cáceres) ⁵¹³¹	3,50 grs.	19 mm.	---	---	Nº en MRM: 4
Monte das Arcas (Copas, Vila Real, Portugal) 1963 ⁵¹³²	---	---	---	---	Nº en DMAE: 1
Pozoblanco (Córdoba) 1870 ⁵¹³³	---	---	---	---	TSH. Tesoro 2, nº 53
	---	---	---	---	TSH. Tesoro 2, nº 54
	---	---	---	---	TSH. Tesoro 2, nº 55
	---	---	---	---	TSH. Tesoro 2, nº 56
	---	---	---	---	TSH. Tesoro 2, nº 57
	---	---	---	---	TSH. Tesoro 2, nº 58

⁵¹²⁹ Cf. D. VAQUERIZO GIL (1987), pp. 873-893 (SDRROS); C. BLÁZQUEZ CERRATO (2002a), p. 37.

⁵¹³⁰ Cf. S. DE LOS SANTOS GENER (1953), pp. 28 y ss. (MMAPSantos); F. CHAVES TRISTÁN (1996), pp. 434-440 (TSH).

⁵¹³¹ Cf. C. CALLEJO SERRANO (1965b), pp. 41-49 (MRM); A. BALIL (1965), pp. 112-113; H. J. HILDEBRANT (1979), pp. 113-135; C. BLÁZQUEZ CERRATO (2002a), pp. 47-48.

⁵¹³² Cf. R. M. S. CENTENO (1987), p. 54; C. BLÁZQUEZ CERRATO (1992), p. 35 (DMAE).

⁵¹³³ Cf. F. CHAVES TRISTÁN (1996), pp. 55-57 (TSH).

	----	----	----	----	TSH. Tesoro 2, nº 59
	----	----	----	----	TSH. Tesoro 2, nº 60
	----	----	----	----	TSH. Tesoro 2, nº 61
	----	----	----	----	TSH. Tesoro 2, nº 62
	----	----	----	----	TSH. Tesoro 2, nº 63
	----	----	----	----	TSH. Tesoro 2, nº 64
	----	----	----	----	TSH. Tesoro 2, nº 65
	----	----	----	----	TSH. Tesoro 2, nº 66
	----	----	----	----	TSH. Tesoro 2, nº 67
	----	----	----	----	TSH. Tesoro 2, nº 68
Puebla de los Infantes I (Sevilla) 1985 ⁵¹³⁴	3,6 grs.	13 mm.	3 h	----	TSH. Tesoro 19, nº 137. Nº en CPI: 137
	3,6 grs.	19 mm.	3 h	Regular. Quemada	TSH. Tesoro 19, nº 138. Nº en CPI: 138
	3,8 grs.	19 mm.	9 h	Regular. Quemada. ¿Denario forrado?	TSH. Tesoro 19, nº 139. Nº en CPI: 139
	3 grs.	19 mm.	6 h	Regular. Quemada	TSH. Tesoro 19, nº 140. Nº en CPI: 140
	3,3 grs.	19 mm.	11 h	Mala. Quemada	TSH. Tesoro 19, nº 141. Nº en CPI: 141
	3,2 grs.	20 mm.	5 h	Regular. Quemada	TSH. Tesoro 19, nº 142. Nº en CPI: 142
	2,7 grs.	18 mm.	1 h	Mala. Quemada	TSH. Tesoro 19, nº 143. Nº en CPI: 143
	2,3 grs.	19 mm.	6 h	Mala. Quemada	TSH. Tesoro 19, nº 144. Nº en CPI: 144
	1,8 grs.	19 mm.	9 h	Mala. Fragmentada y quemada	TSH. Tesoro 19, nº 145. Nº en CPI: 145
	1,8 grs.	17 mm.	3 h	Mala. Fragmentada y quemada	TSH. Tesoro 19, nº 146. Nº en CPI: 146
	2,4 grs.	18,5 mm.	11 h	Regular. Quemada	TSH. Tesoro 19, nº 147. Nº en CPI: 147
Puebla de los Infantes II (Sevilla) 1985 ⁵¹³⁵	3,10 grs.	19 mm.	10 h	Mala. Denario fragmentado	TSH. Tesoro 19, nº 15 a
Puerto Serrano (Cádiz) Antes de 1947 ⁵¹³⁶	3,91 grs.	20,5 mm.	4 h	----	TSH. Tesoro 36, nº 3. Nº en AMAPS: 15. Nº en M.A.P. Sevilla: 1.132
	3,83 grs.	19,5 mm.	9 h	----	TSH. Tesoro 36, nº 4. Nº en AMAPS: 16. Nº en M.A.P. Sevilla: 1.133
Riotinto (Huelva) 1903 ⁵¹³⁷	----	----	----	----	TSH. Tesoro 20, nº 26
	----	----	----	----	TSH. Tesoro 20, nº 27
	----	----	----	----	TSH. Tesoro 20, nº 28
	----	----	----	----	TSH. Tesoro 20, nº 29
Santa Elena (Jaén) 1903 ⁵¹³⁸	----	----	----	----	TSH. Tesoro 18, nº 406
	----	----	----	----	TSH. Tesoro 18, nº 407
	----	----	----	----	TSH. Tesoro 18, nº 408
	----	----	----	----	TSH. Tesoro 18, nº 409
Santa Elena (Jaén) 1936 ⁵¹³⁹	3,85 grs.	20 mm.	9 h	----	TSH. Tesoro 22, nº 12
Santana da Carnota (Alenquer, Portugal) ⁵¹⁴⁰	3,871 grs.	----	6,30 h	----	Nº en RSSC: 27. Museo Nacional de Arqueología e Etnología, Belem (Lisboa)
Torre de Juan Abad (Ciudad Real)	3,92 grs.	20 mm.	5 h	Buena	TSH. Tesoro 12, nº 345. Nº en TDRRTJA: 345. Nº en HTRRM: 643

⁵¹³⁴ Cf. F. CHAVES TRISTÁN (1988), pp. 133-168 (CPI); F. CHAVES TRISTÁN (1996), pp. 214-229 (TSH).

⁵¹³⁵ Cf. F. CHAVES TRISTÁN (1988), pp. 133-168 (CPI); F. CHAVES TRISTÁN (1996), pp. 214-229 (TSH).

⁵¹³⁶ Cf. C. FERNÁNDEZ-CHICARRO (1947), pp. 157-164 (AMAPS); F. CHAVES TRISTÁN (1996), pp. 374-377 (TSH).

⁵¹³⁷ Cf. R. A. G. CARSON (1952), pp. 129-130; F. CHAVES TRISTÁN (1996), pp. 230-233 (TSH).

⁵¹³⁸ Cf. F. CHAVES TRISTÁN (1996), pp. 207-213 (TSH).

⁵¹³⁹ Cf. F. CHAVES TRISTÁN (1996), pp. 235-237 (TSH).

⁵¹⁴⁰ Cf. J. R. VIEGAS y R. PARREIRA (1984), pp. 79-91+ Lám 11-17 (RSSC).

LA CIRCULACIÓN MONETARIA EN EL SUR PENINSULAR DURANTE
EL PERIODO ROMANO-REPUBLICANO

1934 ⁵¹⁴¹	3,9 grs.	19,5 mm.	6 h	----	TSH. Tesoro 12, nº 346. Nº en TDRRTJA: 346. Nº en HTRRM: 644
	3,85 grs.	19 mm.	10 h	Buena	TSH. Tesoro 12, nº 347. Nº en TDRRTJA: 347. Nº en HTRRM: 645
	3,89 grs.	19 mm.	9 h	----	TSH. Tesoro 12, nº 348. Nº en TDRRTJA: 348. Nº en HTRRM: 646
	3,96 grs.	19 mm.	10 h	Regular	TSH. Tesoro 12, nº 349. Nº en TDRRTJA: 349. Nº en HTRRM: 647
	3,86 grs.	19 mm.	4 h	----	TSH. Tesoro 12, nº 350. Nº en TDRRTJA: 350. Nº en HTRRM: 648
	3,94 grs.	19,5 mm.	6 h	----	TSH. Tesoro 12, nº 351. Nº en TDRRTJA: 351. Nº en HTRRM: 649
	3,89 grs.	19 mm.	6 h	----	TSH. Tesoro 12, nº 352. Nº en TDRRTJA: 352. Nº en HTRRM: 650
	3,92 grs.	20 mm.	10 h	----	TSH. Tesoro 12, nº 353. Nº en TDRRTJA: 353. Nº en HTRRM: 651
	3,94 grs.	20 mm.	5 h	----	TSH. Tesoro 12, nº 354. Nº en TDRRTJA: 354. Nº en HTRRM: 652
	3,92 grs.	21 mm.	8 h	Regular	TSH. Tesoro 12, nº 355. Nº en TDRRTJA: 355. Nº en HTRRM: 653
	3,86 grs.	20 mm.	3 h	----	TSH. Tesoro 12, nº 356. Nº en TDRRTJA: 356. Nº en HTRRM: 654
	3,47 grs.	17 mm.	5 h	Mala	TSH. Tesoro 12, nº 357. Nº en TDRRTJA: 357. Nº en HTRRM: 655
	3,85 grs.	20 mm.	2 h	Buena	TSH. Tesoro 12, nº 358. Nº en TDRRTJA: 358. Nº en HTRRM: 656
	3,92 grs.	18 mm.	10 h	Buena	TSH. Tesoro 12, nº 359. Nº en TDRRTJA: 359. Nº en HTRRM: 657
3,97 grs.	19 mm.	8 h	Buena	TSH. Tesoro 12, nº 360. Nº en TDRRTJA: 360. Nº en HTRRM: -	
Torres o Cazlona (Jaén) 1618 ⁵¹⁴²	----	----	----	----	TSH. Tesoro 11, nº 83
Valdesalor (Cáceres) ⁵¹⁴³	3,80 grs.	19 mm.	----	----	Nº en DV: 29
	3,90 grs.	20,30 mm.	----	----	Nº en DV: 74
Villa del Río (Córdoba) 1874 ⁵¹⁴⁴	----	----	----	----	TSH. Tesoro 28. 1 moneda
Villanueva de Córdoba (Córdoba) 1958 ⁵¹⁴⁵	3,90 grs.	19 mm.	12 h	----	TSH. Tesoro 5, nº 75. Nº en M.A.P. Córdoba: 27.196 (a)
	3,95 grs.	18 mm.	4 h	----	TSH. Tesoro 5, nº 76. Nº en M.A.P. Córdoba: 27.196 (b)
	3,93 grs.	20 mm.	7 h	----	TSH. Tesoro 5, nº 77. Nº en M.A.P. Córdoba: 27.197
	3,94 grs.	20 mm.	10 h	----	TSH. Tesoro 5, nº 78. Nº en M.A.P. Córdoba: 27.208
	3,93 grs.	20 mm.	10 h	----	TSH. Tesoro 5, nº 79. Nº en M.A.P. Córdoba: 27.209
	3,99 grs.	18 mm.	12 h	----	TSH. Tesoro 5, nº 80. Nº en M.A.P. Córdoba: 27.219
	3,96 grs.	18 mm.	9 h	----	TSH. Tesoro 5, nº 81. Nº en M.A.P. Córdoba: 27.222
	3,83 grs.	18 mm.	3 h	----	TSH. Tesoro 5, nº 82. Nº en M.A.P. Córdoba: 27.249
	3,93 grs.	20 mm.	3 h	Regular	TSH. Tesoro 5, nº 83. Nº en M.A.P. Córdoba: 27.251
3,95 grs.	19 mm.	12 h	Regular	TSH. Tesoro 5, nº 84. Nº en M.A.P. Córdoba: 27.262	

⁵¹⁴¹ Cf. C. M. RIVERO y F. MATEU Y LLOPIS (1935), pp. 28 y ss. (HTRRM); J. M. VIDAL BARDÁN (1982), pp. 79-96 (TDRRTJA); F. CHAVES TRISTÁN (1996), pp. 138-176 (TSH).

⁵¹⁴² Cf. F. CHAVES TRISTÁN (1996), pp. 130-137 (TSH).

⁵¹⁴³ Cf. C. CALLEJO SERRANO (1965a), pp. 39-69 (DV); H. J. HILDEBRANT (1979), pp. 113-135; C. BLÁZQUEZ CERRATO (2002a), pp. 52-56.

⁵¹⁴⁴ Cf. F. CHAVES TRISTÁN (1996), p. 362 (TSH); F. CHAVES TRISTÁN (2005), pp. 43-46 (MRRRAH).

⁵¹⁴⁵ Cf. F. CHAVES TRISTÁN (1996), pp. 66-78 (TSH).

	3,90 grs.	20 mm.	9 h	Regular	TSH. Tesoro 5, nº 85. Nº en M.A.P. Córdoba: 27.263
	3,88 grs.	20 mm.	4 h	----	TSH. Tesoro 5, nº 86. Nº en M.A.P. Córdoba: 27.308

Excavaciones

Anv. Cabeza laureada de Jano bifronte; alrededor, *M·FOVRI·L·F*. Gráfica de puntos.
 Rev. *Roma* de pie a izquierda, coronando un triunfo flanqueado por un *carrix* y un escudo; sobre la cabeza de *Roma*, estrella; detrás, leyenda externa *ROMA* hacia arriba; en exergo, *PHILI*. Gráfica de puntos.
 Ref.: *RRC*. 281/1; Sydenham 529. *Roma*.

Procedencia	Peso	Módulo	Posición cuño	Conservación	Nº de Referencia-Inventario-Museo- Colección y otros datos de interés
Castellar de Santisteban (Jaén) ⁵¹⁴⁶	3,22 grs.	17,5 mm.	5 h	Moneda fundida y falsa	Nº en MRRRAH: 332 (Donación del Sr. Sanjuán y Moreno, Junio-Julio 1910)
Valderrepisa (Fuencaliente, Ciudad Real) ⁵¹⁴⁷	3,14 grs.	20,50 mm.	12 h	Muy Mala (la moneda está desmineralizada y dividida en numerosos fragmentos)	Nº en MRERSMPVFCR: 4 (Fig. 4). Nº de inventario en excavación: 506. Localización: Sector A, cata 6, dentro del hogar del Departamento R, el mismo en el que apareció la moneda nº 2

Esporádicos

Anv. Cabeza laureada de Jano bifronte; alrededor *M·FOVRI·L·F*. Gráfica de puntos.
 Rev. *Roma* de pie a izquierda, coronando un triunfo flanqueado por un *carrix* y un escudo; sobre la cabeza de *Roma*, estrella; detrás, leyenda externa *ROMA* hacia arriba; en exergo, *PHILI*. Gráfica de puntos.
 Ref.: *RRC*. 281/1; Sydenham 529. *Roma*.

Procedencia	Peso	Módulo	Posición cuño	Conservación	Nº de Referencia-Inventario-Museo- Colección y otros datos de interés
Bornos (Cádiz) ⁵¹⁴⁸	3 grs.	18 mm.	----	----	----
Cerro del Aljibe (Coín, Málaga) ⁵¹⁴⁹	----	----	----	Muy deficiente y Forrada	Nº en DRERHPM: 13. Colección particular
Cerro del Mar (Málaga) ⁵¹⁵⁰	----	20,5 mm.	12 h	----	Nº en MPERRHPM: 2. Colección particular.
Huétor Tájar (Granada) ⁵¹⁵¹	2,1 grs.	16 mm.	6 h	Buena, con cierto desgaste en ambas superficies	Nº en HNERHT: 1
Los Castillejos (Gaucín, Málaga) ⁵¹⁵²	----	----	12 h	Deficiente. Está agujereada y le falta un trozo	Nº en DRERHPM: 12. Colección particular

⁵¹⁴⁶ Cf. F. CHAVES TRISTÁN (2005), p. 60 (MRRRAH).

⁵¹⁴⁷ Cf. M. FERNÁNDEZ RODRÍGUEZ y C. GARCÍA BUENO (1993), Apéndice de C. MARCOS ALONSO, pp. 42-50 (MRERSMPVFCR).

⁵¹⁴⁸ Cf. C. FERNÁNDEZ-CHICARRO (1947), pp. 157-164; C. BLÁZQUEZ CERRATO (1992), pp. 179-183.

⁵¹⁴⁹ Cf. C. GOZALBES CRAVIOTO (1991-1992), pp. 99-114 (DRERHPM).

⁵¹⁵⁰ Cf. C. GOZALBES CRAVIOTO, E. MANCHEÑO ROMAN y J. C. ALCARAZ CARRIÓN (1988), pp. 3-6 (MPERRHPM).

⁵¹⁵¹ Cf. A. PADILLA ARROBA y R. ÁVILA MORALES (1993-1994), pp. 365-387 (HNERHT).

⁵¹⁵² Cf. C. GOZALBES CRAVIOTO (1991-1992), pp. 99-114 (DRERHPM).

LA CIRCULACIÓN MONETARIA EN EL SUR PENINSULAR DURANTE
EL PERIODO ROMANO-REPUBLICANO

Museos

Anv. Cabeza laureada de Jano bifronte; alrededor, *M·FOVRI·L·F*. Gráfica de puntos.
Rev. *Roma* de pie a izquierda, coronando un triunfo flanqueado por un *carnix* y un escudo; sobre la cabeza de *Roma*, estrella; detrás, leyenda externa *ROMA* hacia arriba; en exergo, *PHILI*. Gráfica de puntos.
Ref.: *RRC*. 281/1; Sydenham 529. *Roma*.

Procedencia	Peso	Módulo	Posición cuño	Conservación	Nº de Referencia-Inventario-Museo- Colección y otros datos de interés
Martos (Jaén) ⁵¹⁵³	2,67 grs.	17 mm.	5 h	----	Nº en colección Recio Veganzones: 264
Museo Arqueológico Provincial de Málaga ⁵¹⁵⁴	2,80 grs.	19 mm.	10 h	Mala	Nº en MRRAMM: 347
Museo Arqueológico y Etnológico de Granada ⁵¹⁵⁵	2,5 grs.	19 mm.	----	No se puede determinar el cuño, por el mal estado de conservación	Nº en MRMAG: 36. Nº en M.A.P. Granada: 656

118 a. C.

Denarios de L. LIC, CN. DOM y asociados

Tesorillos

Anv. Cabeza galeada de *Roma* a derecha; detrás, signo de valor *XVI* y *ROMA* hacia abajo; delante, *M·AVRELI*. Gráfica de puntos.
Rev. Guerrero desnudo en biga portando jabalina que va a lanzar; debajo de las patas de los caballos, *SCAVR*; en exergo, *L·LIC·CN·DOM*. Gráfica de puntos.
Ref.: *RRC*. 282/1; Sydenham 523 y 523a. *Narbo*.

Procedencia	Peso	Módulo	Posición cuño	Conservación	Nº de Referencia-Inventario-Museo- Colección y otros datos de interés
El Centenillo (Jaén) 1920 ⁵¹⁵⁶	----	----	----	Denario <i>serratus</i>	TSH. Tesoro 9, nº 489. Nº en NHRSM: 107
	----	----	----	Denario <i>serratus</i>	TSH. Tesoro 9, nº 490. Nº en NHRSM: 107
El Centenillo (Jaén) Junio 1911 ⁵¹⁵⁷	----	----	----	Denario <i>serratus</i>	TSH. Tesoro 16, nº 62. Nº en NRRCC: 42

⁵¹⁵³ Cf. A. PADILLA ARROBA (2008) (en preparación).

⁵¹⁵⁴ Cf. B. MORA SERRANO y D. SEDEÑO FERRER (1987), pp. 211-221 (MRRAMM).

⁵¹⁵⁵ Cf. M. A. MARÍN DÍAZ y A. PADILLA ARROBA (1999), pp. 359-386 (MRMAG).

⁵¹⁵⁶ Cf. H. W. SANDARS (1921), pp. 179-186 (NHRSM); F. CHAVES TRISTÁN (1996), pp. 120-126 (TSH).

La Oliva (Iznatoraf, Jaén) 1848 ⁵¹⁵⁸	3,95 grs.	19,5 mm.	9 h	Denario <i>serratus</i>	Nº en MRRAH (Donación Benavides 1850 y Cat. Zóbel-Delgado): 334
	----	----	----	Denario <i>serratus</i>	Nº en MRRAH (Zóbel-Delgado)
Pozoblanco (Córdoba) 1870 ⁵¹⁵⁹	----	----	----	Denario <i>serratus</i>	TSH. Tesoro 2, nº 69
	----	----	----	Denario <i>serratus</i>	TSH. Tesoro 2, nº 70
	----	----	----	Denario <i>serratus</i>	TSH. Tesoro 2, nº 71
Santa Elena (Jaén) 1903 ⁵¹⁶⁰	----	----	----	Denario <i>serratus</i>	TSH. Tesoro 18, nº 410
	----	----	----	Denario <i>serratus</i>	TSH. Tesoro 18, nº 411
Torres o Cazlona (Jaén) 1618 ⁵¹⁶¹	----	----	----	Denario <i>serratus</i>	TSH. Tesoro 11, nº 84
Villa del Río (Córdoba) 1874 ⁵¹⁶²	----	----	----	Denarios <i>serratus</i>	TSH. Tesoro 28. 2 monedas

Anv. Cabeza con casco ático de *Roma* a derecha; detrás, signo de valor X; alrededor, *L·COSCO·M·F*. Gráfica de puntos.

Rev. Guerrero desnudo en biga portando jabalina que va a lanzar; en exergo, *L·LIC·CN·DOM*. Gráfica de puntos.

Ref.: *RRC*. 282/2; Sydenham 521. *Narbo*.

Procedencia	Peso	Módulo	Posición cuño	Conservación	Nº de Referencia-Inventario-Museo- Colección y otros datos de interés
El Centenillo (Jaén) 1920 ⁵¹⁶³	----	----	----	Denario <i>serratus</i>	TSH. Tesoro 9, nº 491. Nº en NHRSM: 108
La Oliva (Iznatoraf, Jaén) 1861 ⁵¹⁶⁴	3,88 grs.	18,3 mm.	5 h	Buena. Denario <i>serratus</i>	TSH. Tesoro 24, nº 846. Mommsen, nº 17 B-C (Mommsen marca "Clase prima (P), seconda (S),..."). Nº en MRRAH: 846-O
	3,87 grs.	18,7 mm.	2 h	Sucia. Denario <i>serratus</i>	TSH. Tesoro 24, nº 847. Mommsen, nº 17 B-C (Mommsen marca "Clase prima (P), seconda (S),..."). Nº en MRRAH: 847-O
	3,83 grs.	18,9 mm.	7 h	Regular. Denario <i>serratus</i>	TSH. Tesoro 24, nº 848. Mommsen, nº 17 B-C (Mommsen marca "Clase prima (P), seconda (S),..."). Nº en MRRAH: 848-O
	3,84 grs.	19,2 mm.	2 h	Buena. Denario <i>serratus</i>	TSH. Tesoro 24, nº 849. Mommsen, nº 17 B-C (Mommsen marca "Clase prima (P), seconda (S),..."). Nº en MRRAH: 849-O
	4,04 grs.	18 mm.	5 h	Buena. Denario <i>serratus</i>	TSH. Tesoro 24, nº 850. Mommsen, nº 17 B-C (Mommsen marca "Clase prima (P), seconda (S),..."). Nº en MRRAH: 850-O
	3,89 grs.	18,4 mm.	10 h	Regular. Denario <i>serratus</i>	TSH. Tesoro 24, nº 851. Mommsen, nº 17 B-C (Mommsen marca "Clase prima (P), seconda (S),..."). Nº en MRRAH: 851-O
Pozoblanco (Córdoba) 1870 ⁵¹⁶⁵	----	----	----	Denario <i>serratus</i>	TSH. Tesoro 2, nº 72

⁵¹⁵⁷ Cf. G. F. HILL y H. W. SANDARS (1912), pp. 63-69 (NRRCC); F. CHAVES TRISTÁN (1996), pp. 194-197 (TSH).

⁵¹⁵⁸ Cf. F. CHAVES TRISTÁN (2005), pp. 33-38 (MRRAH).

⁵¹⁵⁹ Cf. F. CHAVES TRISTÁN (1996), pp. 55-57 (TSH).

⁵¹⁶⁰ Cf. F. CHAVES TRISTÁN (1996), pp. 207-213 (TSH).

⁵¹⁶¹ Cf. F. CHAVES TRISTÁN (1996), pp. 130-137 (TSH).

⁵¹⁶² Cf. F. CHAVES TRISTÁN (1996), p. 362 (TSH); F. CHAVES TRISTÁN (2005), pp. 43-46 (MRRAH).

⁵¹⁶³ Cf. H. W. SANDARS (1921), pp. 179-186 (NHRSM); F. CHAVES TRISTÁN (1996), pp. 120-126 (TSH).

⁵¹⁶⁴ Cf. TH. MOMMSEN (1863), pp. 15 y ss.; F. CHAVES TRISTÁN (1996), pp. 244-340 (TSH); F. CHAVES TRISTÁN (2005), pp. 33-38 y 163-247 (MRRAH).

⁵¹⁶⁵ Cf. F. CHAVES TRISTÁN (1996), pp. 55-57 (TSH).

LA CIRCULACIÓN MONETARIA EN EL SUR PENINSULAR DURANTE
EL PERIODO ROMANO-REPUBLICANO

	----	----	----	Denario <i>serratus</i>	TSH. Tesoro 2, nº 73
	----	----	----	Denario <i>serratus</i>	TSH. Tesoro 2, nº 74
	----	----	----	Denario <i>serratus</i>	TSH. Tesoro 2, nº 75
	----	----	----	Denario <i>serratus</i>	TSH. Tesoro 2, nº 76
Puerto Serrano (Cádiz) Antes de 1947 ⁵¹⁶⁶	3,90 grs.	19,4 mm.	12 h	Denario <i>serratus</i>	TSH. Tesoro 36, nº 5. Nº en AMAPS: 4. Nº en M.A.P. Sevilla: 1.089
Santa Elena (Jaén) 1903 ⁵¹⁶⁷	----	----	----	Denario <i>serratus</i>	TSH. Tesoro 18, nº 412
Torres o Cazlona (Jaén) 1618 ⁵¹⁶⁸	----	----	----	Denario <i>Serratus</i>	TSH. Tesoro 11, nº 85
Valdesalor (Cáceres) ⁵¹⁶⁹	3,80 grs.	17,30 mm.	----	Denario <i>serratus</i>	Nº en DV: 2
Villa del Río (Córdoba) 1874 ⁵¹⁷⁰	----	----	----	Denario <i>serratus</i>	TSH. Tesoro 28. 1 moneda
Villanueva de Córdoba (Córdoba) 1958 ⁵¹⁷¹	3,83 grs.	19 mm.	11 h	Regular Denario <i>serratus</i>	TSH. Tesoro 5, nº 87. Nº en M.A.P. Córdoba: 27.279
	3,93 grs.	19 mm.	9 h	Denario <i>serratus</i>	TSH. Tesoro 5, nº 88. Nº en M.A.P. Córdoba: 27.311

Anv. Cabeza con casco ático de *Roma* a derecha; detrás, signo de valor *X*; alrededor, *C·MALLE·C·F*. Gráfica de puntos.

Rev. Guerrero desnudo en biga portando jabalina que va a lanzar; en exergo, *L·LIC·CN·DOM*. Gráfica de puntos.

Ref.: *RRC. 282/3*; Sydenham 524. *Narbo*.

Procedencia	Peso	Módulo	Posición cuño	Conservación	Nº de Referencia-Inventario-Museo- Colección y otros datos de interés
Abertura (Cáceres) ⁵¹⁷²	----	----	----	Denario <i>serratus</i>	Nº en NE: 5
Alcalá del Río (Sevilla) 1979 ⁵¹⁷³	3,8 grs.	20 mm.	11 h	Regular. Denario <i>serratus</i>	TSH. Tesoro 6, nº 126
Almadenes de Pozoblanco (Córdoba) 1925 ⁵¹⁷⁴	3,91 grs.	20 mm.	6 h	Mala. Denario <i>serratus</i>	TSH. Tesoro 8, Lote I a, nº 80. Nº en M.A.P. Córdoba: 5.317. Nº en THAP: -
El Centenillo (Jaén) 1920 ⁵¹⁷⁵	----	----	----	Denario <i>serratus</i>	TSH. Tesoro 9, nº 492. Nº en NHRSM: 109
Fuente de Cantos (Badajoz) Antes de 1955 ⁵¹⁷⁶	3,70 grs.	18 mm.	1 h	Regular. Denario <i>serratus</i>	TSH. Tesoro 39, nº 48. Nº en TDRRFC: 50. Nº en M.A.C. Bañolas: 256

⁵¹⁶⁶ Cf. C. FERNÁNDEZ-CHICARRO (1947), pp. 157-164 (AMAPS); F. CHAVES TRISTÁN (1996), pp. 374-377 (TSH).

⁵¹⁶⁷ Cf. F. CHAVES TRISTÁN (1996), pp. 207-213 (TSH).

⁵¹⁶⁸ Cf. F. CHAVES TRISTÁN (1996), pp. 130-137 (TSH).

⁵¹⁶⁹ Cf. C. CALLEJO SERRANO (1965a), pp. 39-69 (DV); H. J. HILDEBRANT (1979), pp. 113-135; C. BLÁZQUEZ CERRATO (2002a), pp. 52-56.

⁵¹⁷⁰ Cf. F. CHAVES TRISTÁN (1996), p. 362 (TSH); F. CHAVES TRISTÁN (2005), pp. 43-46 (MRRRAH).

⁵¹⁷¹ Cf. F. CHAVES TRISTÁN (1996), pp. 66-78 (TSH).

⁵¹⁷² Cf. J. RAMÓN Y FERNÁNDEZ OXEA (1949), pp. 79-89 (NE); C. BLÁZQUEZ CERRATO (2002a), pp. 33-35.

⁵¹⁷³ Cf. F. CHAVES TRISTÁN (1996), pp. 79-92 (TSH).

⁵¹⁷⁴ Cf. S. DE LOS SANTOS GENER (1941), pp. 69-75 (THAP); F. CHAVES TRISTÁN (1996), pp. 105-119 (TSH).

⁵¹⁷⁵ Cf. H. W. SANDARS (1921), pp. 179-186 (NHRSM); F. CHAVES TRISTÁN (1996), pp. 120-126 (TSH).

La Oliva (Iznatoraf, Jaén) 1848 ⁵¹⁷⁷	----	----	----	Denario <i>serratus</i>	TSH. Tesoro 32, nº 16. Nº en MRRAH: Cat. Zóbel-Delgado
La Oliva (Iznatoraf, Jaén) 1861 ⁵¹⁷⁸	3,96 grs.	20 mm.	9 h	Buena. Denario <i>serratus</i>	TSH. Tesoro 24, nº 852. Mommsen, nº 17 C-C (Mommsen marca "Clase prima (P), seconda (S),..."). Nº en MRRAH: 852-O
	3,98 grs.	19 mm.	2 h	Buena. Denario <i>serratus</i>	TSH. Tesoro 24, nº 853. Mommsen, nº 17 C-C (Mommsen marca "Clase prima (P), seconda (S),..."). Nº en MRRAH: 853-O
	3,94 grs.	20 mm.	1 h	Regular. Denario <i>serratus</i>	TSH. Tesoro 24, nº 854. Mommsen, nº 17 C-C (Mommsen marca "Clase prima (P), seconda (S),..."). Nº en MRRAH: 854-O
<i>Mentesa?</i> (Jaén) ¿1953? ⁵¹⁷⁹	3,53 grs.	18 mm.	5 h	Regular. Denario <i>serratus</i>	TSH. Tesoro 42, nº 25. Nº en MMAPSantos: 26. Nº en M.A.P. Córdoba: 12.018
Pozoblanco (Córdoba) 1870 ⁵¹⁸⁰	----	----	----	Denario <i>serratus</i>	TSH. Tesoro 2, nº 77
	----	----	----	Denario <i>serratus</i>	TSH. Tesoro 2, nº 78
Torre de Juan Abad (Ciudad Real) 1934 ⁵¹⁸¹	3,88 grs.	19 mm.	9 h	Buena. Denario <i>serratus</i>	TSH. Tesoro 12, nº 361. Nº en TDRRTJA: 361. Nº en HTRRM: 723
	3,85 grs.	21 mm.	1 h	Denario <i>serratus</i>	TSH. Tesoro 12, nº 362. Nº en TDRRTJA: 362. Nº en HTRRM: 724
	2,68 grs.	19 mm.	9 h	Mala. Denario <i>serratus</i> y forrado	TSH. Tesoro 12, nº 363. Nº en TDRRTJA: 363. Nº en HTRRM: 725
	3,92 grs.	20,5 mm.	1 h	Regular. Denario <i>serratus</i>	TSH. Tesoro 12, nº 364. Nº en TDRRTJA: 365. Nº en HTRRM: 726
	3,92 grs.	19,5 mm.	6 h	Buena. Denario <i>serratus</i>	TSH. Tesoro 12, nº 365. Nº en TDRRTJA: 366. Nº en HTRRM: 727
Torres o Cazlona (Jaén) 1618 ⁵¹⁸²	----	----	----	Denario <i>Serratus</i>	TSH. Tesoro 11, nº 86

Anv. Cabeza con casco ático de *Roma* a derecha; detrás, signo de valor *X*; alrededor, *L·POMPONI·CNF*. Gráfica de puntos.

Rev. Guerrero desnudo en biga portando jabalina que va a lanzar; en exergo, *L·LIC·CN·DOM*. Gráfica de puntos.

Ref.: *RRC*. 282/4; Sydenham 522 y 522a. *Narbo*.

Procedencia	Peso	Módulo	Posición cuño	Conservación	Nº de Referencia-Inventario-Museo-Colección y otros datos de interés
Castillo de las Guardas (Sevilla) 1856 ⁵¹⁸³	3,64 grs.	20 mm.	11 h	Buena. Denario <i>serratus</i>	TSH. Tesoro 14, nº 84. Nº en M.A.P. Sevilla: 84 (números entre 1.980-7 a 1.980-113, sin individualizar los ejemplares)

⁵¹⁷⁶ Cf. J. CHINCHILLA (1982), pp. 97-126 (TDRRFC); F. CHAVES TRISTÁN (1996), pp. 383-413 (TSH).

⁵¹⁷⁷ Cf. F. CHAVES TRISTÁN (1996), pp. 366-368 (TSH); F. CHAVES TRISTÁN (2005), pp. 33-38 (MRRAH).

⁵¹⁷⁸ Cf. TH. MOMMSEN (1863), pp. 15 y ss.; F. CHAVES TRISTÁN (1996), pp. 244-340 (TSH); F. CHAVES TRISTÁN (2005), pp. 33-38 y 163-247 (MRRAH).

⁵¹⁷⁹ Cf. S. DE LOS SANTOS GENER (1953), pp. 28 y ss. (MMAPSantos); F. CHAVES TRISTÁN (1996), pp. 434-440 (TSH).

⁵¹⁸⁰ Cf. F. CHAVES TRISTÁN (1996), pp. 55-57 (TSH).

⁵¹⁸¹ Cf. C. M. RIVERO y F. MATEU Y LLOPIS (1935), pp. 28 y ss. (HTRRM); J. M. VIDAL BARDÁN (1982), pp. 79-96 (TDRRTJA); F. CHAVES TRISTÁN (1996), pp. 138-176 (TSH).

⁵¹⁸² Cf. F. CHAVES TRISTÁN (1996), pp. 130-137 (TSH).

⁵¹⁸³ Cf. J. HERNÁNDEZ DÍAZ, A. SANCHO CORBACHO y F. COLLANTES DE TERÁN (1943), pp. 309 y 313; F. FERNÁNDEZ y C. MARTÍN (1994), pp. 7-39; F. CHAVES TRISTÁN (1996), pp. 178-188 (TSH).

LA CIRCULACIÓN MONETARIA EN EL SUR PENINSULAR DURANTE
EL PERIODO ROMANO-REPUBLICANO

Cortijo de los Cosmes (Écija, Sevilla) 1983 ⁵¹⁸⁴	3,4 grs.	20,5 mm.	10 h	Regular. Denario <i>serratus</i>	TSH. Tesoro 40, nº 2. Nº en TMBRCC: 2
	3,7 grs.	20,5 mm.	4 h	Regular. Denario <i>serratus</i>	TSH. Tesoro 40, nº 3. Nº en TMBRCC: 3
Fuente de Cantos (Badajoz) Antes de 1955 ⁵¹⁸⁵	3,56 grs.	21,5 mm.	12 h	Buena. Denario <i>serratus</i>	TSH. Tesoro 39, nº 49. Nº en TDRRFC: 48. Nº en M.A.C. Bañolas: 254
	3,65 grs.	19,2 mm.	8 h	Denario <i>serratus</i>	TSH. Tesoro 39, nº 50. Nº en TDRRFC: 49. Nº en M.A.C. Bañolas: 255
La Oliva (Iznatoraf, Jaén) 1848 ⁵¹⁸⁶	3,79 grs.	20 mm.	5 h	Denario <i>serratus</i>	Nº en MRRAH (Donación Benavides 1850): 342
La Oliva (Iznatoraf, Jaén) 1861 ⁵¹⁸⁷	3,97 grs.	20 mm.	12 h	Muy Buena. Denario <i>serratus</i>	TSH. Tesoro 24, nº 855. Mommsen, nº 17 D-C (Mommsen marca "Clase prima (P), seconda (S),..."). Nº en MRRAH: 855-O
	3,97 grs.	21,5 mm.	9 h	Denario <i>serratus</i>	TSH. Tesoro 24, nº 856. Mommsen, nº 17 D-C (Mommsen marca "Clase prima (P), seconda (S),..."). Nº en MRRAH: 856-O
	3,92 grs.	21 mm.	4 h	Buena. Denario <i>serratus</i>	TSH. Tesoro 24, nº 857. Mommsen, nº 17 D-C (Mommsen marca "Clase prima (P), seconda (S),..."). Nº en MRRAH: 857-O
	3,87 grs.	20 mm.	6 h	Muy Buena. Denario <i>serratus</i>	TSH. Tesoro 24, nº 858. Mommsen, nº 17 D-C (Mommsen marca "Clase prima (P), seconda (S),..."). Nº en MRRAH: 858-O
	3,85 grs.	21,5 mm.	5 h	Buena. Denario <i>serratus</i>	TSH. Tesoro 24, nº 859. Mommsen, nº 17 D-C (Mommsen marca "Clase prima (P), seconda (S),..."). Nº en MRRAH: 859-O
	4,00 grs.	21 mm.	10 h	Buena. Denario <i>serratus</i>	TSH. Tesoro 24, nº 860. Mommsen, nº 17 D-C (Mommsen marca "Clase prima (P), seconda (S),..."). Nº en MRRAH: 860-O
	3,90 grs.	20,5 mm.	12 h	Muy Buena. Denario <i>serratus</i>	TSH. Tesoro 24, nº 861. Mommsen, nº 17 D-C (Mommsen marca "Clase prima (P), seconda (S),..."). Nº en MRRAH: 861-O
Mahalimán (Constantina, Sevilla) 1982 ⁵¹⁸⁸	3,20 grs.	19 mm.	12 h	Denario <i>serratus</i>	TSH. Tesoro 35, nº 8
Pozoblanco (Córdoba) 1870 ⁵¹⁸⁹	----	----	----	Denario <i>serratus</i>	TSH. Tesoro 2, nº 79
	----	----	----	Denario <i>serratus</i>	TSH. Tesoro 2, nº 80
	----	----	----	Denario <i>serratus</i>	TSH. Tesoro 2, nº 81
Santa Elena (Jaén) 1903 ⁵¹⁹⁰	----	----	----	Denario <i>serratus</i>	TSH. Tesoro 18, nº 413
Santana da Carnota (Alenquer, Portugal) ⁵¹⁹¹	3,817 grs.	----	12 h	Denario <i>serratus</i>	Nº en RSSC: 28. Museo Nacional de Arqueología e Etnología, Belem (Lisboa)
Torre de Juan Abad (Ciudad Real) 1934 ⁵¹⁹²	3,89 grs.	21 mm.	6 h	Denario <i>serratus</i>	TSH. Tesoro 12, nº 366. Nº en TDRRTJA: 364. Nº en HTRRM: 728

⁵¹⁸⁴ Cf. F. CHAVES TRISTÁN (1989), pp. 215-241 (TMBRCC); F. CHAVES TRISTÁN (1996), pp. 414-429 (TSH).

⁵¹⁸⁵ Cf. J. CHINCHILLA (1982), pp. 97-126 (TDRRFC); F. CHAVES TRISTÁN (1996), pp. 383-413 (TSH).

⁵¹⁸⁶ Cf. F. CHAVES TRISTÁN (2005), pp. 33-38 (MRRAH).

⁵¹⁸⁷ Cf. TH. MOMMSEN (1863), pp. 15 y ss.; F. CHAVES TRISTÁN (1996), pp. 244-340 (TSH); F. CHAVES TRISTÁN (2005), pp. 33-38 y 163-247 (MRRAH).

⁵¹⁸⁸ Cf. F. CHAVES TRISTÁN (1996), pp. 371-373 (TSH).

⁵¹⁸⁹ Cf. F. CHAVES TRISTÁN (1996), pp. 55-57 (TSH).

⁵¹⁹⁰ Cf. F. CHAVES TRISTÁN (1996), pp. 207-213 (TSH).

⁵¹⁹¹ Cf. J. R. VIEGAS y R. PARREIRA (1984), pp. 79-91+ Lám 11-17 (RSSC).

⁵¹⁹² Cf. C. M. RIVERO y F. MATEU Y LLOPIS (1935), pp. 28 y ss. (HTRRM); J. M. VIDAL BARDÁN (1982), pp. 79-96 (TDRRTJA); F. CHAVES TRISTÁN (1996), pp. 138-176 (TSH).

Torres o Cazlona (Jaén) 1618 ⁵¹⁹³	---	---	---	Denario <i>Serratus</i>	TSH. Tesoro 11, nº 87
--	-----	-----	-----	----------------------------	-----------------------

Anv. Cabeza con casco ático de *Roma* a derecha; detrás, signo de valor *XVI*; alrededor, *L-PORCI-LICI*. Gráfica de puntos.

Rev. Guerrero desnudo en biga portando jabalina que va a lanzar; en exergo, *L-LIC-CN·DOM*. Gráfica de puntos.

Ref.: *RRC*. 282/5; Sydenham 520. *Narbo*.

Procedencia	Peso	Módulo	Posición cuño	Conservación	Nº de Referencia-Inventario-Museo- Colección y otros datos de interés
Cogollos de Guadix (Granada) 1958 ⁵¹⁹⁴	3,99 grs.	20 mm.	12 h	Buena. Denario <i>serratus</i>	TSH. Tesoro 17, nº 76. Nº en M.A.P. Granada: 7.055
	3,97 grs.	19 mm.	7 h	Denario <i>serratus</i>	TSH. Tesoro 17, nº 77. Nº en M.A.P. Granada: 7.056
El Centenillo (Jaén) 1920 ⁵¹⁹⁵	---	---	---	Denario <i>serratus</i>	TSH. Tesoro 9, nº 493. Nº en NHRSM: 110
	---	---	---	Denario <i>serratus</i>	TSH. Tesoro 9, nº 494. Nº en NHRSM: 110
	---	---	---	Denario <i>serratus</i>	TSH. Tesoro 9, nº 495. Nº en NHRSM: 110
	---	---	---	Denario <i>serratus</i>	TSH. Tesoro 9, nº 496. Nº en NHRSM: 110
Idanha-a-Velha I (Portugal) ⁵¹⁹⁶	---	---	---	Denario <i>Serratus</i>	7 monedas. Nº en TIVDRIDA: 771-777
La Oliva (Iznatoraf, Jaén) 1861 ⁵¹⁹⁷	3,86 grs.	20 mm.	10 h	Denario <i>serratus</i>	TSH. Tesoro 24, nº 862. Mommsen, nº 17 E-C (Mommsen marca "Clase prima (P), seconda (S),..."). Nº en MRRRAH: 862-O
	3,93 grs.	22 mm.	6 h	Denario <i>serratus</i>	TSH. Tesoro 24, nº 863. Mommsen, nº 17 E-C (Mommsen marca "Clase prima (P), seconda (S),..."). Nº en MRRRAH: 863-O
Pozoblanco (Córdoba) 1870 ⁵¹⁹⁸	---	---	---	Denario <i>serratus</i>	TSH. Tesoro 2, nº 82
Santa Elena (Jaén) 1903 ⁵¹⁹⁹	---	---	---	Denario <i>Serratus</i>	TSH. Tesoro 18, nº 414
	---	---	---	Denario <i>Serratus</i>	TSH. Tesoro 18, nº 415
Torres o Cazlona (Jaén) 1618 ⁵²⁰⁰	---	---	---	Denario <i>Serratus</i>	TSH. Tesoro 11, nº 88
Valdesalor (Cáceres) ⁵²⁰¹	3,80 grs.	19 mm.	---	Denario <i>Serratus</i>	Nº en DV: 124

Anv. Cabeza galeada de *Roma* a derecha; detrás, signo de valor *X* o *XVI* y *ROMA* hacia abajo; delante, nombre de magistrado. Gráfica de puntos.

⁵¹⁹³ Cf. F. CHAVES TRISTÁN (1996), pp. 130-137 (TSH).

⁵¹⁹⁴ Cf. A. MENDOZA EGUARAS (1978), pp. 25-52; F. CHAVES TRISTÁN (1996), pp. 198-206 (TSH); A. PADILLA ARROBA. y M. A. MARÍN DÍAZ (2000b), pp. 39-75.

⁵¹⁹⁵ Cf. H. W. SANDARS (1921), pp. 179-186 (NHRSM); F. CHAVES TRISTÁN (1996), pp. 120-126 (TSH).

⁵¹⁹⁶ Cf. COIN HOARDS III (1977), p. 54; L. VILLARONGA I GARRIGA (1980a), pp. 103-117; C. BLÁZQUEZ CERRATO (1987-1988), pp. 105-142, nº 52; L. VILLARONGA I GARRIGA (1993), nº 60; P. P. RIPOLLÈS ALEGRE y M. M. LLORENS (2002), p. 515.

⁵¹⁹⁷ Cf. TH. MOMMSEN (1863), pp. 15 y ss.; F. CHAVES TRISTÁN (1996), pp. 244-340 (TSH); F. CHAVES TRISTÁN (2005), pp. 33-38 y 163-247 (MRRRAH).

⁵¹⁹⁸ Cf. F. CHAVES TRISTÁN (1996), pp. 55-57 (TSH).

⁵¹⁹⁹ Cf. F. CHAVES TRISTÁN (1996), pp. 207-213 (TSH).

⁵²⁰⁰ Cf. F. CHAVES TRISTÁN (1996), pp. 130-137 (TSH).

⁵²⁰¹ Cf. C. CALLEJO SERRANO (1965a), pp. 39-69 (DV); H. J. HILDEBRANT (1979), pp. 113-135; C. BLÁZQUEZ CERRATO (2002a), pp. 52-56.

LA CIRCULACIÓN MONETARIA EN EL SUR PENINSULAR DURANTE
EL PERIODO ROMANO-REPUBLICANO

Rev. Guerrero desnudo en biga portando jabalina que va a lanzar; en exergo, *L·LIC·CN·DOM*. Gráfica de puntos.

Ref.: *RRC. 282/-*. *Narbo*.

Procedencia	Peso	Módulo	Posición cuño	Conservación	Nº de Referencia-Inventario-Museo- Colección y otros datos de interés
Córdoba 1873 ó 1874 ⁵²⁰²	----	----	----	Denario <i>serratus</i>	1 moneda. Mencionada por Francisco Mateos Gago y por D. Jacobo Zóbel de Zangróniz
Montoro II (Córdoba) 1988 ⁵²⁰³	----	----	----	Denario <i>serratus</i>	TSH. Tesoro 38, nº 21

Esporádicos

Anv. Cabeza con casco ático de *Roma* a derecha; detrás, signo de valor *X*; alrededor, *L·COSCO·M·F*. Gráfica de puntos.

Rev. Guerrero desnudo en biga portando jabalina que va a lanzar; en exergo, *L·LIC·CN·DOM*. Gráfica de puntos.

Ref.: *RRC. 282/2*; Sydenham 521. *Narbo*.

Procedencia	Peso	Módulo	Posición cuño	Conservación	Nº de Referencia-Inventario-Museo- Colección y otros datos de interés
Bornos (Cádiz) ⁵²⁰⁴	3 grs.	18 mm.	----	Denario <i>Serratus</i>	----
Hornachuelos (Ribera del Fresno, Badajoz) ⁵²⁰⁵	3,68 grs.	18 mm.	3 h	Denario <i>Serratus</i>	Nº en ENPHRFB: 18

Anv. Cabeza con casco ático de *Roma* a derecha; detrás, signo de valor *X*; alrededor, *L·POMPONI·CNF*. Gráfica de puntos.

Rev. Guerrero desnudo en biga portando jabalina que va a lanzar; en exergo, *L·LIC·CN·DOM*. Gráfica de puntos.

Ref.: *RRC. 282/4*; Sydenham 522 y 522a. *Narbo*.

Procedencia	Peso	Módulo	Posición cuño	Conservación	Nº de Referencia-Inventario-Museo- Colección y otros datos de interés
Chões de Alpompe (Santarém, Portugal) ⁵²⁰⁶	1,72 grs.	19 mm.	9 h	Denario <i>Serratus</i> y forrado. Moneda partida	Nº en MARRCA: Esporádicos 32

Anv. Cabeza con casco ático de *Roma* a derecha; detrás, signo de valor *XVI*; alrededor, *L·PORCI·LICI*. Gráfica de puntos.

Rev. Guerrero desnudo en biga portando jabalina que va a lanzar; en exergo, *L·LIC·CN·DOM*. Gráfica de puntos.

Ref.: *RRC. 282/5*; Sydenham 520. *Narbo*.

⁵²⁰² Cf. F. CHAVES TRISTÁN (2005), pp. 43-44 (MRRRAH).

⁵²⁰³ Cf. F. CHAVES TRISTÁN (1996), pp. 380-382 (TSH).

⁵²⁰⁴ Cf. C. FERNÁNDEZ-CHICARRO (1947), pp. 157-164; C. BLÁZQUEZ CERRATO (1992), pp. 179-183.

⁵²⁰⁵ Cf. F. J. JIMÉNEZ ÁVILA (1990) (ENPHRFB); M. P. GARCÍA-BELLIDO (1993b), p. 88; C. BLÁZQUEZ CERRATO (2002a), pp. 135-140.

⁵²⁰⁶ Cf. J. RUIVO (1999), pp. 101-110 (MARRCA).

Procedencia	Peso	Módulo	Posición cuño	Conservación	Nº de Referencia-Inventario-Museo- Colección y otros datos de interés
Chões de Alompé (Santarém, Portugal) ⁵²⁰⁷	3,80 grs.	20 mm.	1 h	Denario <i>Serratus</i>	Nº en MARRCA: Esporádicos 33
Guadix (Granada) ⁵²⁰⁸	3,27 grs.	18 mm.	5 h	Denario <i>Serratus</i>	Colección Vallecillos de Guadix, lote 88, nº 18

118 ó 117 a. C.

Denarios de Q. MAR, C. F, L. R

Tesorillos

Anv. Cabeza galeada de *Roma* a derecha; detrás, signo de valor *XVI*. Gráfica de puntos.
Rev. Victoria en cuadriga a derecha, con riendas en la mano izquierda y corona en la derecha; debajo de las patas de los caballos, *ROMA*; en exergo, *Q·MAR·C·F·L·R*. Gráfica de puntos.

Ref.: *RRC*. 283/1 a; Sydenham 541. *Roma*.

Procedencia	Peso	Módulo	Posición cuño	Conservación	Nº de Referencia-Inventario-Museo- Colección y otros datos de interés
Castillo de las Guardas (Sevilla) 1856 ⁵²⁰⁹	3,85 grs.	20 mm.	2 h	Buena	TSH. Tesoro 14, nº 85. Nº en M.A.P. Sevilla: 85 (números entre 1.980-7 a 1.980-113, sin individualizar los ejemplares)
	3,90 grs.	20 mm.	3 h	Buena	TSH. Tesoro 14, nº 86. Nº en M.A.P. Sevilla: 86 (números entre 1.980-7 a 1.980-113, sin individualizar los ejemplares)
<i>Castulo</i> (Linares, Jaén) 1978 ⁵²¹⁰	3,87 grs.	----	11 h	----	TSH. Tesoro 23, nº 41. Nº en HDRC: 41
El Centenillo (Jaén) 1920 ⁵²¹¹	----	----	----	----	TSH. Tesoro 9, nº 497. Nº en NHRSM: 80
Fuente de Cantos (Badajoz) Antes de 1955 ⁵²¹²	3,68 grs.	19 mm.	8 h	Buena	TSH. Tesoro 39, nº 51. Nº en TDRRFC: 51. Nº en M.A.C. Bañolas: 257
La Oliva (Iznatoraf, Jaén) 1861 ⁵²¹³	3,91 grs.	19 mm.	12 h	----	TSH. Tesoro 24, nº 864. Mommsen, nº 9- C (Mommsen marca "Clase prima (P), seconda (S),..."). Nº en MRRRAH: 864-O
	3,90 grs.	20 mm.	4 h	Buena	TSH. Tesoro 24, nº 865. Mommsen, nº 9- C (Mommsen marca "Clase prima (P), seconda (S),..."). Nº en MRRRAH: 865-O

⁵²⁰⁷ Cf. J. RUIVO (1999), pp. 101-110 (MARRCA).

⁵²⁰⁸ Cf. A. PADILLA ARROBA (2003) (en preparación).

⁵²⁰⁹ Cf. J. HERNÁNDEZ DÍAZ, A. SANCHO CORBACHO y F. COLLANTES DE TERÁN (1943), pp. 309 y 313; F. FERNÁNDEZ y C. MARTÍN (1994), pp. 7-39; F. CHAVES TRISTÁN (1996), pp. 178-188 (TSH).

⁵²¹⁰ Cf. E. COLLANTES PÉREZ-ARDÁ (1978), pp. 19-24 (HDRC); F. CHAVES TRISTÁN (1996), pp. 238-243 (TSH).

⁵²¹¹ Cf. H. W. SANDARS (1921), pp. 179-186 (NHRSM); F. CHAVES TRISTÁN (1996), pp. 120-126 (TSH).

⁵²¹² Cf. J. CHINCHILLA (1982), pp. 97-126 (TDRRFC); F. CHAVES TRISTÁN (1996), pp. 383-413 (TSH).

⁵²¹³ Cf. TH. MOMMSEN (1863), pp. 15 y ss.; F. CHAVES TRISTÁN (1996), pp. 244-340 (TSH); F. CHAVES TRISTÁN (2005), pp. 33-38 y 163-247 (MRRRAH).

LA CIRCULACIÓN MONETARIA EN EL SUR PENINSULAR DURANTE
EL PERIODO ROMANO-REPUBLICANO

Puebla de los Infantes I (Sevilla) 1985 ⁵²¹⁴	3,8 grs.	19 mm.	9 h	----	TSH. Tesoro 19, nº 148. Nº en CPI: 148
Santa Elena (Jaén) 1903 ⁵²¹⁵	----	----	----	----	TSH. Tesoro 18, nº 416

Anv. Cabeza galeada de *Roma* a derecha; detrás, signo de valor *XVI*. Gráfica de puntos.
Rev. Victoria en cuadriga a derecha, con riendas en la mano izquierda y corona en la derecha; debajo de las patas de los caballos, *ROMA*; en exergo, *C·F·L·R·Q·M*. Gráfica de puntos.
Ref.: *RRC*. 283/1 b; Sydenham 541 a y b. *Roma*.

Procedencia	Peso	Módulo	Posición cuño	Conservación	Nº de Referencia-Inventario-Museo- Colección y otros datos de interés
Alcalá del Río (Sevilla) 1979 ⁵²¹⁶	3,9 grs.	20 mm.	9 h	Buena	TSH. Tesoro 6, nº 127
Castillo de las Guardas (Sevilla) 1856 ⁵²¹⁷	3,91 grs.	19 mm.	2 h	Buena	TSH. Tesoro 14, nº 87. Nº en M.A.P. Sevilla: 87 (números entre 1.980-7 a 1.980-113, sin individualizar los ejemplares)
El Centenillo (Jaén) 1920 ⁵²¹⁸	----	----	----	----	TSH. Tesoro 9, nº 498. Nº en NHRSM: 84
Fuente de Cantos (Badajoz) Antes de 1955 ⁵²¹⁹	3,62 grs.	19,5 mm.	8 h	----	TSH. Tesoro 39, nº 52. Nº en TDRRFC: 52. Nº en M.A.C. Bañolas: 258
Idanha-a-Velha I (Portugal) ⁵²²⁰	----	----	----	----	Nº en TIVDRIDA: 778
La Oliva (Iznatoraf, Jaén) 1861 ⁵²²¹	3,91 grs.	20 mm.	7 h	----	TSH. Tesoro 24, nº 866. Mommsen, nº 9-C (Mommsen marca "Clase prima (P), seconda (S),..."). Nº en MRRRAH: 866-O
Torre de Juan Abad (Ciudad Real) 1934 ⁵²²²	3,88 grs.	19,5 mm.	3 h	Buena	TSH. Tesoro 12, nº 367. Nº en TDRRTJA: 367. Nº en HTRRM: 619
	3,92 grs.	18,5 mm.	2 h	Buena	TSH. Tesoro 12, nº 368. Nº en TDRRTJA: 368. Nº en HTRRM: 620

Anv. Cabeza galeada de *Roma* a derecha; detrás, signo de valor *XVI*. Gráfica de puntos.
Rev. Victoria en cuadriga a derecha, con riendas en la mano izquierda y corona en la derecha; debajo de las patas de los caballos, *ROMA*; en exergo, *Q·MAR·C·F·L·R* o *C·F·L·R·Q·M*. Gráfica de puntos.
Ref.: *RRC*. 283/1 -. *Roma*.

⁵²¹⁴ Cf. F. CHAVES TRISTÁN (1988), pp. 133-168 (CPI); F. CHAVES TRISTÁN (1996), pp. 214-229 (TSH).

⁵²¹⁵ Cf. F. CHAVES TRISTÁN (1996), pp. 207-213 (TSH).

⁵²¹⁶ Cf. F. CHAVES TRISTÁN (1996), pp. 79-92 (TSH).

⁵²¹⁷ Cf. J. HERNÁNDEZ DÍAZ, A. SANCHO CORBACHO y F. COLLANTES DE TERÁN (1943), pp. 309 y 313; F. FERNÁNDEZ y C. MARTÍN (1994), pp. 7-39; F. CHAVES TRISTÁN (1996), pp. 178-188 (TSH).

⁵²¹⁸ Cf. H. W. SANDARS (1921), pp. 179-186 (NHRSM); F. CHAVES TRISTÁN (1996), pp. 120-126 (TSH).

⁵²¹⁹ Cf. J. CHINCHILLA (1982), pp. 97-126 (TDRRFC); F. CHAVES TRISTÁN (1996), pp. 383-413 (TSH).

⁵²²⁰ Cf. COIN HOARDS III (1977), p. 54; L. VILLARONGA I GARRIGA (1980a), pp. 103-117; C. BLÁZQUEZ CERRATO (1987-1988), pp. 105-142, nº 52; L. VILLARONGA I GARRIGA (1993), nº 60; P. P. RIPOLLÈS ALEGRE y M. M. LLORENS (2002), p. 515.

⁵²²¹ Cf. TH. MOMMSEN (1863), pp. 15 y ss.; F. CHAVES TRISTÁN (1996), pp. 244-340 (TSH); F. CHAVES TRISTÁN (2005), pp. 33-38 y 163-247 (MRRRAH).

⁵²²² Cf. C. M. RIVERO y F. MATEU Y LLOPIS (1935), pp. 28 y ss. (HTRRM); J. M. VIDAL BARDÁN (1982), pp. 79-96 (TDRRTJA); F. CHAVES TRISTÁN (1996), pp. 138-176 (TSH).

Procedencia	Peso	Módulo	Posición cuño	Conservación	Nº de Referencia-Inventario-Museo- Colección y otros datos de interés
Córdoba 1873 ó 1874 ⁵²²³	----	----	----	----	1 moneda. Mencionada por Francisco Mateos Gago y por D. Jacobo Zóbel de Zangróniz
La Oliva (Iznatoraf, Jaén) 1848 ⁵²²⁴	----	----	----	----	TSH. Tesoro 32, nº 17. No en MRRAH
La Oliva (Iznatoraf, Jaén) 1861 ⁵²²⁵	3,96 grs.	19 mm.	12 h	Sucia	TSH. Tesoro 24, nº 867. Mommsen, nº 9-C (Mommsen marca "Clase prima (P), seconda (S),..."). Nº en MRRAH: 867-O
Villa del Río (Córdoba) 1874 ⁵²²⁶	----	----	----	----	TSH. Tesoro 28. 1 moneda

117 ó 116 a. C.

Denarios de M. CALID, Q. MET, CN. FOVL

Tesorillos

Anv. Cabeza galeada de *Roma* a derecha; detrás, *ROMA* hacia abajo; delante, signo de valor *XVI*. Gráfica de puntos.

Rev. Victoria en cuadriga a derecha, con riendas en la mano izquierda y corona en la derecha; debajo de las patas de los caballos, *M·CALID*; en exergo, *Q· MET· CNF L*. Gráfica de puntos.

Ref.: *RRC*. 284/1 a; Sydenham 539. *Roma*.

Procedencia	Peso	Módulo	Posición cuño	Conservación	Nº de Referencia-Inventario-Museo- Colección y otros datos de interés
Almadenejos (Ciudad Real) 1976 ⁵²²⁷	3,94 grs.	18 mm.	7 h	----	TSH. Tesoro 26, nº 60. Nº en HDACR: 60
	3,89 grs.	19 mm.	12 h	----	TSH. Tesoro 26, nº 61. Nº en HDACR: 61
Almadenes de Pozoblanco (Córdoba) 1925 ⁵²²⁸	3,88 grs.	19 mm.	6 h	Regular	TSH. Tesoro 8, Lote I a, nº 81. Nº en M.A.P. Córdoba: 5.337. Nº en THAP: 54
Aznalcóllar (Sevilla) entre 1908- 1919 ⁵²²⁹	3,93 grs.	18,5 mm.	9 h	----	TSH. Tesoro 15, nº 25. Nº en RSME: 64

⁵²²³ Cf. F. CHAVES TRISTÁN (2005), pp. 43-44 (MRRAH).

⁵²²⁴ Cf. F. CHAVES TRISTÁN (1996), pp. 366-368 (TSH); F. CHAVES TRISTÁN (2005), pp. 33-38 (MRRAH).

⁵²²⁵ Cf. TH. MOMMSEN (1863), pp. 15 y ss.; F. CHAVES TRISTÁN (1996), pp. 244-340 (TSH); F. CHAVES TRISTÁN (2005), pp. 33-38 y 163-247 (MRRAH).

⁵²²⁶ Cf. F. CHAVES TRISTÁN (1996), p. 362 (TSH); F. CHAVES TRISTÁN (2005), pp. 43-46 (MRRAH).

⁵²²⁷ Cf. A. CANTO GARCÍA (1987), pp. 293-317 (HDACR); F. CHAVES TRISTÁN (1996), pp. 344-354 (TSH).

⁵²²⁸ Cf. S. DE LOS SANTOS GENER (1941), pp. 69-75 (THAP); F. CHAVES TRISTÁN (1996), pp. 105-119 (TSH).

⁵²²⁹ Cf. F. CHAVES TRISTÁN (1996), pp. 189-193 (TSH).

LA CIRCULACIÓN MONETARIA EN EL SUR PENINSULAR DURANTE
EL PERIODO ROMANO-REPUBLICANO

Citania de Sanfins (Porto, Portugal) 1950 ⁵²³⁰	3,76 grs.	----	----	----	Nº en DMAE: 24
Cogollos de Guadix (Granada) 1958 ⁵²³¹	3,94 grs.	19 mm.	3 h	Muy Buena	TSH. Tesoro 17, nº 78. Nº en M.A.P. Granada: 7.048
El Centenillo (Jaén) 1920 ⁵²³²	----	----	----	----	TSH. Tesoro 9, nº 499. Nº en NHRSM: 86
	----	----	----	----	TSH. Tesoro 9, nº 500. Nº en NHRSM: 86
El Centenillo (Jaén) Junio 1911 ⁵²³³	----	----	----	----	TSH. Tesoro 16, nº 63. Nº en NRRCC: 28
Fuente de Cantos (Badajoz) Antes de 1955 ⁵²³⁴	3,83 grs.	19 mm.	11 h	Buena	TSH. Tesoro 39, nº 53. Nº en TDRRFC: 53. Nº en M.A.C. Bañolas: 259
	3,34 grs.	18 mm.	12 h	----	TSH. Tesoro 39, nº 54. Nº en TDRRFC: 54. Nº en M.A.C. Bañolas: 260
Idanha-a-Velha I (Portugal) ⁵²³⁵	----	----	----	----	4 monedas. Nº en TIVDRIDA: 779-782
La Oliva (Iznatoraf, Jaén) 1861 ⁵²³⁶	3,94 grs.	19 mm.	1 h	----	TSH. Tesoro 24, nº 868. Mommsen, nº 10-C (Mommsen marca "Clase prima (P), seconda (S),..."). Nº en MRRAH: 868-O
	3,94 grs.	19,8 mm.	6 h	----	TSH. Tesoro 24, nº 869. Mommsen, nº 10-C (Mommsen marca "Clase prima (P), seconda (S),..."). Nº en MRRAH: 869-O
	3,95 grs.	19 mm.	6 h	Buena	TSH. Tesoro 24, nº 870. Mommsen, nº 10-C (Mommsen marca "Clase prima (P), seconda (S),..."). Nº en MRRAH: 870-O
	3,92 grs.	20 mm.	5 h	Buena	TSH. Tesoro 24, nº 871. Mommsen, nº 10-C (Mommsen marca "Clase prima (P), seconda (S),..."). Nº en MRRAH: 871-O
	3,81 grs.	19 mm.	12 h	Buena, aunque sucia	TSH. Tesoro 24, nº 872. Mommsen, nº 10-C (Mommsen marca "Clase prima (P), seconda (S),..."). Nº en MRRAH: 872-O
	3,82 grs.	19 mm.	2 h	Buena	TSH. Tesoro 24, nº 873. Mommsen, nº 10-C (Mommsen marca "Clase prima (P), seconda (S),..."). Nº en MRRAH: 873-O
	3,91 grs.	18,8 mm.	4 h	----	TSH. Tesoro 24, nº 874. Mommsen, nº 10-C (Mommsen marca "Clase prima (P), seconda (S),..."). Nº en MRRAH: 874-O
	3,97 grs.	18,6 mm.	7 h	Sucia	TSH. Tesoro 24, nº 875. Mommsen, nº 10-C (Mommsen marca "Clase prima (P), seconda (S),..."). Nº en MRRAH: 875-O
	3,91 grs.	19,5 mm.	1 h	Buena	TSH. Tesoro 24, nº 876. Mommsen, nº 10-C (Mommsen marca "Clase prima (P), seconda (S),..."). Nº en MRRAH: 876-O
3,87 grs.	19,2 mm.	11 h	Buena, aunque sucia	TSH. Tesoro 24, nº 877. Mommsen, nº 10-C (Mommsen marca "Clase prima (P), seconda (S),..."). Nº en MRRAH: 877-O	

⁵²³⁰ Cf. M. CASTRO HIPÓLITO (1960-1961), p. 42, nº 50; M. H. CRAWFORD (1969b), nº 463; R. M. S. CENTENO (1987), pp. 50-53; C. BLÁZQUEZ CERRATO (1992), pp. 25-35 (DMAE).

⁵²³¹ Cf. A. MENDOZA EGUARAS (1978), pp. 25-52; F. CHAVES TRISTÁN (1996), pp. 198-206 (TSH); A. PADILLA ARROBA. y M. A. MARÍN DÍAZ (2000b), pp. 39-75.

⁵²³² Cf. H. W. SANDARS (1921), pp. 179-186 (NHRSM); F. CHAVES TRISTÁN (1996), pp. 120-126 (TSH).

⁵²³³ Cf. G. F. HILL y H. W. SANDARS (1912), pp. 63-69 (NRRCC); F. CHAVES TRISTÁN (1996), pp. 194-197 (TSH).

⁵²³⁴ Cf. J. CHINCHILLA (1982), pp. 97-126 (TDRRFC); F. CHAVES TRISTÁN (1996), pp. 383-413 (TSH).

⁵²³⁵ Cf. COIN HOARDS III (1977), p. 54; L. VILLARONGA I GARRIGA (1980a), pp. 103-117; C. BLÁZQUEZ CERRATO (1987-1988), pp. 105-142, nº 52; L. VILLARONGA I GARRIGA (1993), nº 60; P. P. RIPOLLÈS ALEGRE y M. M. LLORENS (2002), p. 515.

⁵²³⁶ Cf. TH. MOMMSEN (1863), pp. 15 y ss.; F. CHAVES TRISTÁN (1996), pp. 244-340 (TSH); F. CHAVES TRISTÁN (2005), pp. 33-38 y 163-247 (MRRAH).

	3,93 grs.	18 mm.	9 h	Buena	TSH. Tesoro 24, nº 878. Mommsen, nº 10-C (Mommsen marca "Clase prima (P), seconda (S),..."). Nº en MRRRAH: 878-O
	3,96 grs.	19,2 mm.	9 h	Sucia	TSH. Tesoro 24, nº 879. Mommsen, nº 10-C (Mommsen marca "Clase prima (P), seconda (S),..."). Nº en MRRRAH: 879-O
	3,91 grs.	18,8 mm.	5 h	Buena, aunque sucia	TSH. Tesoro 24, nº 880. Mommsen, nº 10-C (Mommsen marca "Clase prima (P), seconda (S),..."). Nº en MRRRAH: 880-O
	3,90 grs.	19,2 mm.	5 h	Buena	TSH. Tesoro 24, nº 881. Mommsen, nº 10-C (Mommsen marca "Clase prima (P), seconda (S),..."). Nº en MRRRAH: 881-O
	3,96 grs.	19,7 mm.	7 h	Buena, aunque sucia	TSH. Tesoro 24, nº 882. Mommsen, nº 10-C (Mommsen marca "Clase prima (P), seconda (S),..."). Nº en MRRRAH: 882-O
	3,95 grs.	19,3 mm.	3 h	Buena, aunque sucia	TSH. Tesoro 24, nº 883. Mommsen, nº 10-C (Mommsen marca "Clase prima (P), seconda (S),..."). Nº en MRRRAH: 883-O
	3,84 grs.	19 mm.	12 h	----	TSH. Tesoro 24, nº 884. Mommsen, nº 10-C (Mommsen marca "Clase prima (P), seconda (S),..."). Nº en MRRRAH: 884-O
Marrubiales de Córdoba (Córdoba) 1916 ⁵²³⁷	3,91 grs.	----	----	----	TSH. Tesoro 7, nº 196. Nº en FORS: 196
	3,90 grs.	----	----	----	TSH. Tesoro 7, nº 197. Nº en FORS: 197
	3,90 grs.	----	----	----	TSH. Tesoro 7, nº 198. Nº en FORS: 198
Orce (Granada) 1940 ⁵²³⁸	3,90 grs.	----	----	----	TSH. Tesoro 27, nº 35. Nº en TDROG: 37 (con clasificación Sydenham errónea)
Santa Elena (Jaén) 1903 ⁵²³⁹	----	----	----	----	TSH. Tesoro 18, nº 417
	----	----	----	----	TSH. Tesoro 18, nº 418
	----	----	----	----	TSH. Tesoro 18, nº 419
Torre de Juan Abad (Ciudad Real) 1934 ⁵²⁴⁰	3,93 grs.	18 mm.	1 h	Buena	TSH. Tesoro 12, nº 369. Nº en TDRRTJA: 371. Nº en HTRRM: 627
Torres o Cazlona (Jaén) 1618 ⁵²⁴¹	----	----	----	----	TSH. Tesoro 11, nº 89
Villa del Río (Córdoba) 1874 ⁵²⁴²	----	----	----	----	TSH. Tesoro 28. 1 moneda

Anv. Cabeza galeada de *Roma* a derecha; detrás, *ROMA* hacia abajo; delante, signo de valor *XVI*. Gráfica de puntos.

Rev. Victoria en cuadriga a derecha, con riendas en la mano izquierda y corona en la derecha; debajo de las patas de los caballos, *C·NE OVL*; en exergo, *M·CAL·Q·MET*.

Gráfica de puntos.

Ref.: *RRC*. 284/1 b; Sydenham 539 a. *Roma*.

Procedencia	Peso	Módulo	Posición cuño	Conservación	Nº de Referencia-Inventario-Museo-Colección y otros datos de interés
Almadenejos (Ciudad Real) 1976 ⁵²⁴³	3,87 grs.	19 mm.	6 h	----	TSH. Tesoro 26, nº 62. Nº en HDACR: 62
	2,87 grs.	20 mm.	11 h	Denario forrado?	TSH. Tesoro 26, nº 63. Nº en HDACR: 63

⁵²³⁷ Cf. M. H. CRAWFORD (1969a), pp. 79-93 (FORS); F. CHAVES TRISTÁN (1996), pp. 93-104 (TSH).

⁵²³⁸ Cf. F. MATEU Y LLOPIS (1958b), pp. 173-191, nº 975; G. NIETO (1959), pp. 843-848 (TDROG); M. H. CRAWFORD (1969b), nº 211; F. CHAVES TRISTÁN (1996), pp. 355-361 (TSH).

⁵²³⁹ Cf. F. CHAVES TRISTÁN (1996), pp. 207-213 (TSH).

⁵²⁴⁰ Cf. C. M. RIVERO y F. MATEU Y LLOPIS (1935), pp. 28 y ss. (HTRRM); J. M. VIDAL BARDÁN (1982), pp. 79-96 (TDRRTJA); F. CHAVES TRISTÁN (1996), pp. 138-176 (TSH).

⁵²⁴¹ Cf. F. CHAVES TRISTÁN (1996), pp. 130-137 (TSH).

⁵²⁴² Cf. F. CHAVES TRISTÁN (1996), p. 362 (TSH); F. CHAVES TRISTÁN (2005), pp. 43-46 (MRRRAH).

⁵²⁴³ Cf. A. CANTO GARCÍA (1987), pp. 293-317 (HDACR); F. CHAVES TRISTÁN (1996), pp. 344-354 (TSH).

LA CIRCULACIÓN MONETARIA EN EL SUR PENINSULAR DURANTE
EL PERIODO ROMANO-REPUBLICANO

Almadenes de Pozoblanco (Córdoba) 1925 ⁵²⁴⁴	3,9 grs.	20 mm.	1 h	Mala	TSH. Tesoro 8, Lote I a, n° 82. N° en M.A.P. Córdoba: 5.360. N° en THAP: 53
El Centenillo (Jaén) 1920 ⁵²⁴⁵	----	----	----	----	TSH. Tesoro 9, n° 501. N° en NHRSM: 87
	----	----	----	----	TSH. Tesoro 9, n° 502. N° en NHRSM: 87
	----	----	----	----	TSH. Tesoro 9, n° 503. N° en NHRSM: 87
El Centenillo (Jaén) Junio 1911 ⁵²⁴⁶	----	----	----	----	TSH. Tesoro 16, n° 64. N° en NRRCC: 29
	----	----	----	----	TSH. Tesoro 16, n° 65. N° en NRRCC: 29
Idanha-a-Velha I (Portugal) ⁵²⁴⁷	----	----	----	----	3 monedas. N° en TIVDRIDA: 783-785
La Oliva (Iznatoraf, Jaén) 1861 ⁵²⁴⁸	3,91 grs.	19 mm.	6 h	----	TSH. Tesoro 24, n° 885. Mommsen, n° 10-C (Mommsen marca "Clase prima (P), seconda (S),...). N° en MRRAH: 885-O
	3,84 grs.	18,5 mm.	12 h	----	TSH. Tesoro 24, n° 886. Mommsen, n° 10-C (Mommsen marca "Clase prima (P), seconda (S),...). N° en MRRAH: 886-O
	3,88 grs.	19 mm.	7 h	----	TSH. Tesoro 24, n° 887. Mommsen, n° 10-C (Mommsen marca "Clase prima (P), seconda (S),...). N° en MRRAH: 887-O
Santa Elena (Jaén) 1903 ⁵²⁴⁹	----	----	----	----	TSH. Tesoro 18, n° 420
	----	----	----	----	TSH. Tesoro 18, n° 421
	----	----	----	----	TSH. Tesoro 18, n° 422
Santa Elena (Jaén) 1936 ⁵²⁵⁰	3,80 grs.	19 mm.	3 h	----	TSH. Tesoro 22, n° 13
Torre de Juan Abad (Ciudad Real) 1934 ⁵²⁵¹	3,93 grs.	18 mm.	1 h	Buena	TSH. Tesoro 12, n° 370. N° en TDRRTJA: 369. N° en HTRRM: 628
	3,89 grs.	19,5 mm.	12 h	Buena	TSH. Tesoro 12, n° 371. N° en TDRRTJA: 370. N° en HTRRM: 629
Torres o Cazlona (Jaén) 1618 ⁵²⁵²	----	----	----	----	TSH. Tesoro 11, n° 90
Valdesalor (Cáceres) ⁵²⁵³	3,80 grs.	18,50 mm.	----	----	N° en DV: 139

Esporádicos

Anv. Cabeza galeada de *Roma* a derecha; detrás, *ROMA* hacia abajo; delante, signo de valor *XVI*. Gráfica de puntos.

⁵²⁴⁴ Cf. S. DE LOS SANTOS GENER (1941), pp. 69-75 (THAP); F. CHAVES TRISTÁN (1996), pp. 105-119 (TSH).

⁵²⁴⁵ Cf. H. W. SANDARS (1921), pp. 179-186 (NHRSM); F. CHAVES TRISTÁN (1996), pp. 120-126 (TSH).

⁵²⁴⁶ Cf. G. F. HILL y H. W. SANDARS (1912), pp. 63-69 (NRRCC); F. CHAVES TRISTÁN (1996), pp. 194-197 (TSH).

⁵²⁴⁷ Cf. COIN HOARDS III (1977), p. 54; L. VILLARONGA I GARRIGA (1980a), pp. 103-117; C. BLÁZQUEZ CERRATO (1987-1988), pp. 105-142, n° 52; L. VILLARONGA I GARRIGA (1993), n° 60; P. P. RIPOLLÈS ALEGRE y M. M. LLORENS (2002), p. 515.

⁵²⁴⁸ Cf. TH. MOMMSEN (1863), pp. 15 y ss.; F. CHAVES TRISTÁN (1996), pp. 244-340 (TSH); F. CHAVES TRISTÁN (2005), pp. 33-38 y 163-247 (MRRAH).

⁵²⁴⁹ Cf. F. CHAVES TRISTÁN (1996), pp. 207-213 (TSH).

⁵²⁵⁰ Cf. F. CHAVES TRISTÁN (1996), pp. 235-237 (TSH).

⁵²⁵¹ Cf. C. M. RIVERO y F. MATEU Y LLOPIS (1935), pp. 28 y ss. (HTRRM); J. M. VIDAL BARDÁN (1982), pp. 79-96 (TDRRTJA); F. CHAVES TRISTÁN (1996), pp. 138-176 (TSH).

⁵²⁵² Cf. F. CHAVES TRISTÁN (1996), pp. 130-137 (TSH).

⁵²⁵³ Cf. C. CALLEJO SERRANO (1965a), pp. 39-69 (DV); H. J. HILDEBRANT (1979), pp. 113-135; C. BLÁZQUEZ CERRATO (2002a), pp. 52-56.

Rev. Victoria en cuadriga a derecha, con riendas en la mano izquierda y corona en la derecha; debajo de las patas de los caballos, *M·CALID*; en exergo, *Q·MET·CNF L*. Gráfica de puntos.

Ref.: RRC. 284/1 a; Sydenham 539. *Roma*.

Procedencia	Peso	Módulo	Posición cuño	Conservación	Nº de Referencia-Inventario-Museo- Colección y otros datos de interés
Almería ⁵²⁵⁴	3,89 grs.	19,1 mm.	6 h	Buena	Nº en MHRDMAA: II.31. Nº en M.A.P. Almería: 53.952

Museos

Anv. Cabeza galeada de *Roma* a derecha; detrás, *ROMA* hacia abajo; delante, signo de valor *XVI*. Gráfica de puntos.

Rev. Victoria en cuadriga a derecha, con riendas en la mano izquierda y corona en la derecha; debajo de las patas de los caballos, *M·CALID*; en exergo, *Q·MET·CNF L*. Gráfica de puntos.

Ref.: RRC. 284/1 a; Sydenham 539. *Roma*.

Procedencia	Peso	Módulo	Posición cuño	Conservación	Nº de Referencia-Inventario-Museo- Colección y otros datos de interés
Museo Arqueológico de Badajoz ⁵²⁵⁵	----	----	----	----	Nº en DCRMAB: 13

Anv. Cabeza galeada de *Roma* a derecha; detrás, *ROMA* hacia abajo; delante, signo de valor *XVI*. Gráfica de puntos.

Rev. Victoria en cuadriga a derecha, con riendas en la mano izquierda y corona en la derecha; debajo de las patas de los caballos, *CNF OVL*; en exergo, *M·CAL·Q·MET*. Gráfica de puntos.

Ref.: RRC. 284/1 b; Sydenham 539 a. *Roma*.

Procedencia	Peso	Módulo	Posición cuño	Conservación	Nº de Referencia-Inventario-Museo- Colección y otros datos de interés
Museo Arqueológico de Badajoz ⁵²⁵⁶	----	----	----	----	Nº en DCRMAB: 29
	----	----	----	----	Nº en DCRMAB: -
Museo Arqueológico y Etnológico de Granada ⁵²⁵⁷	3,9 grs.	18 mm.	11 h	----	Nº en MRMAG: 37. Nº en M.A.P. Granada: 648

⁵²⁵⁴ Cf. M. D. MOLINA GARRIDO (1986) (MHRDMAA).

⁵²⁵⁵ Cf. O. GIL FARRÉS (1946-1947), pp. 32-36 (DCRMAB); C. BLÁZQUEZ CERRATO (2002a), pp. 83-86.

⁵²⁵⁶ Cf. O. GIL FARRÉS (1946-1947), pp. 32-36 (DCRMAB); C. BLÁZQUEZ CERRATO (2002a), pp. 83-86.

⁵²⁵⁷ Cf. M. A. MARÍN DÍAZ y A. PADILLA ARROBA (1999), pp. 359-386 (MRMAG).

116 ó 115 a. C.

Denarios de CN. DOMI, Q. CVRTI, M. SILA

Tesorillos

Anv. Cabeza galeada de *Roma* a derecha; detrás, signo de valor *X*; delante, *ROMA* hacia arriba. Gráfica de puntos.

Rev. Júpiter en quadriga a derecha, con rama de laurel en la mano derecha y rayo en la izquierda; en exergo, *CN·DOMI*. Gráfica lineal.

Ref.: *RRC*. 285/1; Sydenham 535. *Roma*.

Procedencia	Peso	Módulo	Posición cuño	Conservación	Nº de Referencia-Inventario-Museo- Colección y otros datos de interés
Albanchez (Jaén) 1979 ⁵²⁵⁸	3,80 grs.	----	12 h	----	TSH. Tesoro 10, nº 11. Nº en TA: 4
Alcalá del Río (Sevilla) 1979 ⁵²⁵⁹	3,92 grs.	19 mm.	4 h	Buena	TSH. Tesoro 6, nº 128
Almadenes de Pozoblanco (Córdoba) 1925 ⁵²⁶⁰	3,99 grs.	21 mm.	11 h	----	TSH. Tesoro 8, Lote I a, nº 83. Nº en M.A.P. Córdoba: 5.344. Nº en THAP: -
Castillo de las Guardas (Sevilla) 1856 ⁵²⁶¹	3,95 grs.	20 mm.	10 h	Buena	TSH. Tesoro 14, nº 88. Nº en M.A.P. Sevilla: 88 (números entre 1.980-7 a 1.980-113, sin individualizar los ejemplares)
	3,87 grs.	19 mm.	6 h	Buena	TSH. Tesoro 14, nº 89. Nº en M.A.P. Sevilla: 89 (números entre 1.980-7 a 1.980-113, sin individualizar los ejemplares)
<i>Castulo</i> (Linares, Jaén) 1978 ⁵²⁶²	3,92 grs.	----	6 h	----	TSH. Tesoro 23, nº 42. Nº en HDRC: 42
Cortijo del Álamo (Jódar, Jaén) 1957 ⁵²⁶³	3,78 grs.	20,65 mm.	----	----	TSH. Tesoro 47, nº 9. Nº en TDRCA: 10
El Centenillo (Jaén) 1920 ⁵²⁶⁴	----	----	----	----	TSH. Tesoro 9, nº 504. Nº en NHRSM: 74
	----	----	----	----	TSH. Tesoro 9, nº 505. Nº en NHRSM: 74
	----	----	----	----	TSH. Tesoro 9, nº 506. Nº en NHRSM: 74

⁵²⁵⁸ Cf. F. PÉREZ SINDRÉU (1984), pp. 107-111 (TA); F. CHAVES TRISTÁN (1996), pp. 127-129 (TSH).

⁵²⁵⁹ Cf. F. CHAVES TRISTÁN (1996), pp. 79-92 (TSH).

⁵²⁶⁰ Cf. S. DE LOS SANTOS GENER (1941), pp. 69-75 (THAP); F. CHAVES TRISTÁN (1996), pp. 105-119 (TSH).

⁵²⁶¹ Cf. J. HERNÁNDEZ DÍAZ, A. SANCHO CORBACHO y F. COLLANTES DE TERÁN (1943), pp. 309 y 313; F. FERNÁNDEZ y C. MARTÍN (1994), pp. 7-39; F. CHAVES TRISTÁN (1996), pp. 178-188 (TSH).

⁵²⁶² Cf. E. COLLANTES PÉREZ-ARDÁ (1978), pp. 19-24 (HDRC); F. CHAVES TRISTÁN (1996), pp. 238-243 (TSH).

⁵²⁶³ Cf. M. LÓPEZ SERRANO (1958), pp. 25-48 (TDRCA); F. CHAVES TRISTÁN (1996), pp. 447-459 (TSH).

⁵²⁶⁴ Cf. H. W. SANDARS (1921), pp. 179-186 (NHRSM); F. CHAVES TRISTÁN (1996), pp. 120-126 (TSH).

Fuente de Cantos (Badajoz) Antes de 1955 ⁵²⁶⁵	3,65 grs.	18 mm.	7 h	Buena	TSH. Tesoro 39, nº 55. Nº en TDRRFC: 55. Nº en M.A.C. Bañolas: 261
	3,26 grs.	18,5 mm.	10 h	---	TSH. Tesoro 39, nº 56. Nº en TDRRFC: 56. Nº en M.A.C. Bañolas: 262
Idanha-a-Velha I (Portugal) ⁵²⁶⁶	---	---	---	---	7 monedas. Nº en TIVDRIDA: 786-792
La Oliva (Iznatoraf, Jaén) 1861 ⁵²⁶⁷	3,93 grs.	21 mm.	9 h	---	TSH. Tesoro 24, nº 888. Mommsen, nº 11-C (Mommsen marca "Clase prima (P), seconda (S),..."). Nº en MRRAH: 888-O
	3,88 grs.	20 mm.	8 h	---	TSH. Tesoro 24, nº 889. Mommsen, nº 11-C (Mommsen marca "Clase prima (P), seconda (S),..."). Nº en MRRAH: 889-O
	3,87 grs.	20 mm.	9 h	Buena	TSH. Tesoro 24, nº 890. Mommsen, nº 11-C (Mommsen marca "Clase prima (P), seconda (S),..."). Nº en MRRAH: 890-O
	3,87 grs.	20 mm.	10 h	Buena	TSH. Tesoro 24, nº 891. Mommsen, nº 11-C (Mommsen marca "Clase prima (P), seconda (S),..."). Nº en MRRAH: 891-O
	3,85 grs.	20 mm.	---	Denario incuso	TSH. Tesoro 24, nº 892. Mommsen, nº 11-C (Mommsen marca "Clase prima (P), seconda (S),..."). Nº en MRRAH: 892-O
Las Casiruelas (Orellana de la Sierra, Badajoz) 1930 ⁵²⁶⁸	3,47 grs.	21,10 mm.	---	---	Nº en SDRROS: 5
	3,73 grs.	20,50 mm.	---	---	Nº en SDRROS: 9
Montoro II (Córdoba) 1988 ⁵²⁶⁹	---	---	---	---	TSH. Tesoro 38, nº 22
Riotinto (Huelva) 1903 ⁵²⁷⁰	---	---	---	---	TSH. Tesoro 20, nº 30
Santa Elena (Jaén) 1903 ⁵²⁷¹	---	---	---	---	TSH. Tesoro 18, nº 423
	---	---	---	---	TSH. Tesoro 18, nº 424
	---	---	---	---	TSH. Tesoro 18, nº 425
	---	---	---	---	TSH. Tesoro 18, nº 426
	---	---	---	---	TSH. Tesoro 18, nº 427
Santana da Carnota (Alenquer, Portugal) ⁵²⁷²	3,792 grs.	---	3,30 h	---	Nº en RSSC: 29. Museo Nacional de Arqueología e Etnología, Belem (Lisboa)
	3,840 grs.	---	3 h	---	Nº en RSSC: 30. Museo Nacional de Arqueología e Etnología, Belem (Lisboa)
Torre de Juan Abad (Ciudad Real) 1934 ⁵²⁷³	3,89 grs.	19 mm.	5 h	---	TSH. Tesoro 12, nº 372. Nº en TDRRTJA: 373. Nº en HTRRM: 574
	3,91 grs.	18,5 mm.	3 h	Buena	TSH. Tesoro 12, nº 373. Nº en TDRRTJA: 375. Nº en HTRRM: 575
	3,92 grs.	20,5 mm.	3 h	Muy Buena	TSH. Tesoro 12, nº 374. Nº en TDRRTJA: 378. Nº en HTRRM: 576
	3,88 grs.	19 mm.	1 h	Buena	TSH. Tesoro 12, nº 375. Nº en TDRRTJA: 379. Nº en HTRRM: 577

⁵²⁶⁵ Cf. J. CHINCHILLA (1982), pp. 97-126 (TDRRFC); F. CHAVES TRISTÁN (1996), pp. 383-413 (TSH).

⁵²⁶⁶ Cf. COIN HOARDS III (1977), p. 54; L. VILLARONGA I GARRIGA (1980a), pp. 103-117; C. BLÁZQUEZ CERRATO (1987-1988), pp. 105-142, nº 52; L. VILLARONGA I GARRIGA (1993), nº 60; P. P. RIPOLLÈS ALEGRE y M. M. LLORENS (2002), p. 515.

⁵²⁶⁷ Cf. TH. MOMMSEN (1863), pp. 15 y ss.; F. CHAVES TRISTÁN (1996), pp. 244-340 (TSH); F. CHAVES TRISTÁN (2005), pp. 33-38 y 163-247 (MRRAH).

⁵²⁶⁸ Cf. D. VAQUERIZO GIL (1987), pp. 873-893 (SDRROS); C. BLÁZQUEZ CERRATO (2002a), p. 37.

⁵²⁶⁹ Cf. F. CHAVES TRISTÁN (1996), pp. 380-382 (TSH).

⁵²⁷⁰ Cf. R. A. G. CARSON (1952), pp. 129-130; F. CHAVES TRISTÁN (1996), pp. 230-233 (TSH).

⁵²⁷¹ Cf. F. CHAVES TRISTÁN (1996), pp. 207-213 (TSH).

⁵²⁷² Cf. J. R. VIEGAS y R. PARREIRA (1984), pp. 79-91+ Lám 11-17 (RSSC).

⁵²⁷³ Cf. C. M. RIVERO y F. MATEU Y LLOPIS (1935), pp. 28 y ss. (HTRRM); J. M. VIDAL BARDÁN (1982), pp. 79-96 (TDRRTJA); F. CHAVES TRISTÁN (1996), pp. 138-176 (TSH).

LA CIRCULACIÓN MONETARIA EN EL SUR PENINSULAR DURANTE
EL PERIODO ROMANO-REPUBLICANO

	3,81 grs.	20 mm.	7 h	----	TSH. Tesoro 12, nº 376. Nº en TDRRTJA: 380. Nº en HTRRM: 578
	3,93 grs.	21 mm.	11 h	Buena	TSH. Tesoro 12, nº 377. Nº en TDRRTJA: 381. Nº en HTRRM: -
	3,95 grs.	22 mm.	4 h	Muy Buena	TSH. Tesoro 12, nº 378. Nº en TDRRTJA: 382. Nº en HTRRM: -
	3,98 grs.	19,5 mm.	1 h	----	TSH. Tesoro 12, nº 379. Nº en TDRRTJA: 372. Nº en HTRRM: 569
	3,9 grs.	20 mm.	6 h	----	TSH. Tesoro 12, nº 380. Nº en TDRRTJA: 374. Nº en HTRRM: 570
	3,88 grs.	20 mm.	5 h	Regular	TSH. Tesoro 12, nº 381. Nº en TDRRTJA: 376. Nº en HTRRM: 571
	3,89 grs.	19,5 mm.	9 h	Buena	TSH. Tesoro 12, nº 382. Nº en TDRRTJA: 377. Nº en HTRRM: 572
	3,9 grs.	20 mm.	6 h	Buena	TSH. Tesoro 12, nº 383. Nº en TDRRTJA: 383. Nº en HTRRM: 573
Valdesalor (Cáceres) ⁵²⁷⁴	3,80 grs.	20,50 mm.	----	----	Nº en DV: 92
	3,70 grs.	18,50 mm.	----	----	Nº en DV: 10
	4 grs.	18,60 mm.	----	----	Nº en DV: 31
Villa del Río (Córdoba) 1874 ⁵²⁷⁵	----	----	----	----	TSH. Tesoro 28. 4 monedas
Villanueva de Córdoba (Córdoba) 1958 ⁵²⁷⁶	3,90 grs.	20 mm.	5 h	----	TSH. Tesoro 5, nº 89. Nº en M.A.P. Córdoba: 27.202
	3,95 grs.	19 mm.	12 h	----	TSH. Tesoro 5, nº 90. Nº en M.A.P. Córdoba: 27.218
	3,98 grs.	19 mm.	9 h	Regular	TSH. Tesoro 5, nº 91. Nº en M.A.P. Córdoba: 27.228
	3,96 grs.	19 mm.	6 h	----	TSH. Tesoro 5, nº 92. Nº en M.A.P. Córdoba: 27.271

Anv. Cabeza galeada de *Roma* a derecha; detrás, signo de valor *X*; delante, *Q-CVRT* hacia arriba. Gráfica de puntos.

Rev. Júpiter en cuadriga a derecha, con rayo en la mano derecha y cetro en la izquierda; encima, *lituus*; debajo de la patas de los caballos, *M-SILA*; en exergo, *ROMA*. Gráfica lineal.

Ref.: *RRC*. 285/2; Sydenham 537 y 537a. *Roma*.

Procedencia	Peso	Módulo	Posición cuño	Conservación	Nº de Referencia-Inventario-Museo- Colección y otros datos de interés
Alcalá del Río (Sevilla) 1979 ⁵²⁷⁷	3,9 grs.	20 mm.	7 h	Regular	TSH. Tesoro 6, nº 129
	3,92 grs.	19 mm.	6 h	Buena	TSH. Tesoro 6, nº 130
	3,85 grs.	22 mm.	----	Regular. Denario incuso	TSH. Tesoro 6, nº 131
Almadenejos (Ciudad Real) 1976 ⁵²⁷⁸	3,87 grs.	20 mm.	11 h	Denario forrado?	TSH. Tesoro 26, nº 64. Nº en HDACR: 64
Almadenes de Pozoblanco (Córdoba) 1925 ⁵²⁷⁹	3,91 grs.	19 mm.	9 h	Regular	TSH. Tesoro 8, Lote I a, nº 84. Nº en M.A.P. Córdoba: 5.322. Nº en THAP: -
	3,90 grs.	18 mm.	9 h	----	TSH. Tesoro 8, Lote I a, nº 85. Nº en M.A.P. Córdoba: 5.323. Nº en THAP: 31

⁵²⁷⁴ Cf. C. CALLEJO SERRANO (1965a), pp. 39-69 (DV); H. J. HILDEBRANT (1979), pp. 113-135; C. BLÁZQUEZ CERRATO (2002a), pp. 52-56.

⁵²⁷⁵ Cf. F. CHAVES TRISTÁN (1996), p. 362 (TSH); F. CHAVES TRISTÁN (2005), pp. 43-46 (MRRRAH).

⁵²⁷⁶ Cf. F. CHAVES TRISTÁN (1996), pp. 66-78 (TSH).

⁵²⁷⁷ Cf. F. CHAVES TRISTÁN (1996), pp. 79-92 (TSH).

⁵²⁷⁸ Cf. A. CANTO GARCÍA (1987), pp. 293-317 (HDACR); F. CHAVES TRISTÁN (1996), pp. 344-354 (TSH).

⁵²⁷⁹ Cf. S. DE LOS SANTOS GENER (1941), pp. 69-75 (THAP); F. CHAVES TRISTÁN (1996), pp. 105-119 (TSH).

Castillo de las Guardas (Sevilla) 1856 ⁵²⁸⁰	3,88 grs.	20 mm.	8 h	Buena	TSH. Tesoro 14, nº 90. Nº en M.A.P. Sevilla: 90 (números entre 1.980-7 a 1.980-113, sin individualizar los ejemplares)
	3,89 grs.	19 mm.	5 h	Buena	TSH. Tesoro 14, nº 91. Nº en M.A.P. Sevilla: 91 (números entre 1.980-7 a 1.980-113, sin individualizar los ejemplares)
	3,91 grs.	18 mm.	6 h	Buena	TSH. Tesoro 14, nº 92. Nº en M.A.P. Sevilla: 92 (números entre 1.980-7 a 1.980-113, sin individualizar los ejemplares)
Castulo (Linares, Jaén) 1978 ⁵²⁸¹	3,83 grs.	----	12 h	----	TSH. Tesoro 23, nº 43. Nº en HDRC: 43
Chões de Alpompé (Santarém, Portugal) ⁵²⁸²	3,87 grs.	19 mm.	12 h	----	Nº en MARRCA: Tesoro 2
	3,85 grs.	20 mm.	6 h	----	Nº en MARRCA: Tesoro 3
	3,86 grs.	19 mm.	6 h	----	Nº en MARRCA: Tesoro 4
Cogollos de Guadix (Granada) 1958 ⁵²⁸³	3,95 grs.	18 mm.	4 h	Buena	TSH. Tesoro 17, nº 79. Nº en M.A.P. Granada: 7.037
Cortijo del Álamo (Jódar, Jaén) 1957 ⁵²⁸⁴	3,66 grs.	19,45 mm.	----	----	TSH. Tesoro 47, nº 10. Nº en TDRCA: 11
El Centenillo (Jaén) 1920 ⁵²⁸⁵	----	----	----	----	TSH. Tesoro 9, nº 507. Nº en NHRSM: 73
	----	----	----	----	TSH. Tesoro 9, nº 508. Nº en NHRSM: 73
	----	----	----	----	TSH. Tesoro 9, nº 509. Nº en NHRSM: 73
	----	----	----	----	TSH. Tesoro 9, nº 510. Nº en NHRSM: 73
	----	----	----	----	TSH. Tesoro 9, nº 511. Nº en NHRSM: 73
	----	----	----	----	TSH. Tesoro 9, nº 512. Nº en NHRSM: 73
	----	----	----	----	TSH. Tesoro 9, nº 513. Nº en NHRSM: 73
	----	----	----	----	TSH. Tesoro 9, nº 514. Nº en NHRSM: 73
----	----	----	Denario incuso	TSH. Tesoro 9, nº 515. Nº en NHRSM: 73	
Idanha-a-Velha I (Portugal) ⁵²⁸⁶	----	----	----	----	11 monedas. Nº en TIVDRIDA: 793-803
La Oliva (Iznatoraf, Jaén) 1848 ⁵²⁸⁷	----	----	----	----	TSH. Tesoro 32, nº 18. Nº en MRRAH: Cat. Zóbel-Delgado

⁵²⁸⁰ Cf. J. HERNÁNDEZ DÍAZ, A. SANCHO CORBACHO y F. COLLANTES DE TERÁN (1943), pp. 309 y 313; F. FERNÁNDEZ y C. MARTÍN (1994), pp. 7-39; F. CHAVES TRISTÁN (1996), pp. 178-188 (TSH).

⁵²⁸¹ Cf. E. COLLANTES PÉREZ-ARDÁ (1978), pp. 19-24 (HDRC); F. CHAVES TRISTÁN (1996), pp. 238-243 (TSH).

⁵²⁸² Cf. J. RUIVO (1999), pp. 101-110 (MARRCA).

⁵²⁸³ Cf. A. MENDOZA EGUARAS (1978), pp. 25-52; F. CHAVES TRISTÁN (1996), pp. 198-206 (TSH); A. PADILLA ARROBA y M. A. MARÍN DÍAZ (2000b), pp. 39-75.

⁵²⁸⁴ Cf. M. LÓPEZ SERRANO (1958), pp. 25-48 (TDRCA); F. CHAVES TRISTÁN (1996), pp. 447-459 (TSH).

⁵²⁸⁵ Cf. H. W. SANDARS (1921), pp. 179-186 (NHRSM); F. CHAVES TRISTÁN (1996), pp. 120-126 (TSH).

⁵²⁸⁶ Cf. COIN HOARDS III (1977), p. 54; L. VILLARONGA I GARRIGA (1980a), pp. 103-117; C. BLÁZQUEZ CERRATO (1987-1988), pp. 105-142, nº 52; L. VILLARONGA I GARRIGA (1993), nº 60; P. P. RIPOLLÈS ALEGRE y M. M. LLORENS (2002), p. 515.

⁵²⁸⁷ Cf. F. CHAVES TRISTÁN (1996), pp. 366-368 (TSH); F. CHAVES TRISTÁN (2005), pp. 33-38 (MRRAH).

LA CIRCULACIÓN MONETARIA EN EL SUR PENINSULAR DURANTE
EL PERIODO ROMANO-REPUBLICANO

La Oliva (Iznatoraf, Jaén) 1861 ⁵²⁸⁸	3,95 grs.	20,4 mm.	5 h	Regular	TSH. Tesoro 24, nº 893. Mommsen, nº 12-C (Mommsen marca "Clase prima (P), seconda (S),..."). Nº en MRRRAH: 893-O
	3,95 grs.	19 mm.	7 h	Buena, aunque sucia	TSH. Tesoro 24, nº 894. Mommsen, nº 12-C (Mommsen marca "Clase prima (P), seconda (S),..."). Nº en MRRRAH: 894-O
	3,85 grs.	19 mm.	7 h	Buena	TSH. Tesoro 24, nº 895. Mommsen, nº 12-C (Mommsen marca "Clase prima (P), seconda (S),..."). Nº en MRRRAH: 895-O
	3,97 grs.	19 mm.	1 h	Buena	TSH. Tesoro 24, nº 896. Mommsen, nº 12-C (Mommsen marca "Clase prima (P), seconda (S),..."). Nº en MRRRAH: 896-O
	3,87 grs.	20 mm.	9 h	Buena	TSH. Tesoro 24, nº 897. Mommsen, nº 12-C (Mommsen marca "Clase prima (P), seconda (S),..."). Nº en MRRRAH: 897-O
	3,87 grs.	20,5 mm.	3 h	Buena	TSH. Tesoro 24, nº 898. Mommsen, nº 12-C (Mommsen marca "Clase prima (P), seconda (S),..."). Nº en MRRRAH: 898-O
	3,93 grs.	20 mm.	9 h	Buena	TSH. Tesoro 24, nº 899. Mommsen, nº 12-C (Mommsen marca "Clase prima (P), seconda (S),..."). Nº en MRRRAH: 899-O
	3,82 grs.	19 mm.	6 h	Buena, aunque sucia	TSH. Tesoro 24, nº 900. Mommsen, nº 12-C (Mommsen marca "Clase prima (P), seconda (S),..."). Nº en MRRRAH: 900-O
	3,86 grs.	18,5 mm.	7 h	Regular	TSH. Tesoro 24, nº 901. Mommsen, nº 12-C (Mommsen marca "Clase prima (P), seconda (S),..."). Nº en MRRRAH: 901-O
	3,85 grs.	21,1 mm.	8 h	----	TSH. Tesoro 24, nº 902. Mommsen, nº 12-C (Mommsen marca "Clase prima (P), seconda (S),..."). Nº en MRRRAH: 902-O
	3,86 grs.	19,5 mm.	9 h	Buena, aunque sucia	TSH. Tesoro 24, nº 903. Mommsen, nº 12-C (Mommsen marca "Clase prima (P), seconda (S),..."). Nº en MRRRAH: 903-O
	3,87 grs.	20 mm.	9 h	Regular	TSH. Tesoro 24, nº 904. Mommsen, nº 12-C (Mommsen marca "Clase prima (P), seconda (S),..."). Nº en MRRRAH: 904-O
	3,92 grs.	19,5 mm.	1 h	Buena, aunque sucia	TSH. Tesoro 24, nº 905. Mommsen, nº 12-C (Mommsen marca "Clase prima (P), seconda (S),..."). Nº en MRRRAH: 905-O
	3,86 grs.	20 mm.	9 h	Buena	TSH. Tesoro 24, nº 906. Mommsen, nº 12-C (Mommsen marca "Clase prima (P), seconda (S),..."). Nº en MRRRAH: 906-O
	3,91 grs.	19,5 mm.	4 h	Regular	TSH. Tesoro 24, nº 907. Mommsen, nº 12-C (Mommsen marca "Clase prima (P), seconda (S),..."). Nº en MRRRAH: 907-O
3,91 grs.	20 mm.	11 h	Buena, aunque sucia	TSH. Tesoro 24, nº 908. Mommsen, nº 12-C (Mommsen marca "Clase prima (P), seconda (S),..."). Nº en MRRRAH: 908-O	
3,86 grs.	21 mm.	7 h	Buena, aunque sucia	TSH. Tesoro 24, nº 909. Mommsen, nº 12-C (Mommsen marca "Clase prima (P), seconda (S),..."). Nº en MRRRAH: 909-O	
Marrubiales de Córdoba (Córdoba) 1916 ⁵²⁸⁹	3,89 grs.	----	----	----	TSH. Tesoro 7, nº 199. Nº en FORS: 199
<i>Mentesa?</i> (Jaén) ¿1953? ⁵²⁹⁰	3,91 grs.	20 mm.	4 h	----	TSH. Tesoro 42, nº 26. Nº en MMAPSantos: 55. Nº en M.A.P. Córdoba: 12.047
Santa Elena (Jaén) 1903 ⁵²⁹¹	----	----	----	----	TSH. Tesoro 18, nº 428
	----	----	----	----	TSH. Tesoro 18, nº 429

⁵²⁸⁸ Cf. TH. MOMMSEN (1863), pp. 15 y ss.; F. CHAVES TRISTÁN (1996), pp. 244-340 (TSH); F. CHAVES TRISTÁN (2005), pp. 33-38 y 163-247 (MRRRAH).

⁵²⁸⁹ Cf. M. H. CRAWFORD (1969a), pp. 79-93 (FORS); F. CHAVES TRISTÁN (1996), pp. 93-104 (TSH).

⁵²⁹⁰ Cf. S. DE LOS SANTOS GENER (1953), pp. 28 y ss. (MMAPSantos); F. CHAVES TRISTÁN (1996), pp. 434-440 (TSH).

⁵²⁹¹ Cf. F. CHAVES TRISTÁN (1996), pp. 207-213 (TSH).

	----	----	----	----	TSH. Tesoro 18, nº 430
	----	----	----	----	TSH. Tesoro 18, nº 431
	----	----	----	----	TSH. Tesoro 18, nº 432
	----	----	----	----	TSH. Tesoro 18, nº 433
	----	----	----	----	TSH. Tesoro 18, nº 434
	----	----	----	----	TSH. Tesoro 18, nº 435
	----	----	----	----	TSH. Tesoro 18, nº 436
	----	----	----	----	TSH. Tesoro 18, nº 437
Torres o Cazlona (Jaén) 1618 ⁵²⁹²	----	----	----	----	TSH. Tesoro 11, nº 91
Villanueva de Córdoba (Córdoba) 1958 ⁵²⁹³	3,94 grs.	21 mm.	7 h	Regular	TSH. Tesoro 5, nº 93. Nº en M.A.P. Córdoba: 27.210
	3,90 grs.	20 mm.	3 h	----	TSH. Tesoro 5, nº 94. Nº en M.A.P. Córdoba: 27.236
	3,93 grs.	16 mm.	4 h	----	TSH. Tesoro 5, nº 95. Nº en M.A.P. Córdoba: 27.310

Excavaciones

Anv. Cabeza galeada de *Roma* a derecha; detrás, signo de valor *X*; delante, *Q·CVRT* hacia arriba. Gráfica de puntos.

Rev. Júpiter en cuadriga a derecha, con rayo en la mano derecha y cetro en la izquierda; encima, *lituus*; debajo de la patas de los caballos, *M·SILA*; en exergo, *ROMA*. Gráfica lineal.

Ref.: *RRC*. 285/2; Sydenham 537 y 537a. *Roma*.

Procedencia	Peso	Módulo	Posición cuño	Conservación	Nº de Referencia-Inventario-Museo- Colección y otros datos de interés
Castillejo de la Orden (Alcántara, Cáceres) ⁵²⁹⁴	3,65 grs.	19 mm.	----	----	Nº en Alcántara: 2

Esporádicos

Anv. Cabeza galeada de *Roma* a derecha; detrás, signo de valor *X*; delante, *ROMA* hacia arriba. Gráfica de puntos.

Rev. Júpiter en cuadriga a derecha, con rama de laurel en la mano derecha y rayo en la izquierda; en exergo, *CN·DOMI*. Gráfica lineal.

Ref.: *RRC*. 285/1; Sydenham 535. *Roma*.

Procedencia	Peso	Módulo	Posición cuño	Conservación	Nº de Referencia-Inventario-Museo- Colección y otros datos de interés
Hornachuelos (Ribera del Fresno, Badajoz) ⁵²⁹⁵	3,88 grs.	19 mm.	12 h	----	Nº en ENPHRFB: 20
	3,79 grs.	20 mm.	6 h	----	Nº en ENPHRFB: 21
Villasviejas del Tamuja (Botija, Cáceres) ⁵²⁹⁶	3,37 grs.	21 mm.	12 h	----	Nº en CMAOPIMCP de las monedas de M. G de Figuerola: 6

⁵²⁹² Cf. F. CHAVES TRISTÁN (1996), pp. 130-137 (TSH).

⁵²⁹³ Cf. F. CHAVES TRISTÁN (1996), pp. 66-78 (TSH).

⁵²⁹⁴ Cf. R. LÓPEZ MELERO, J. L. SANCHEZ ABAL y S. GARCÍA JIMÉNEZ (1984), pp. 265-323; S. GARCÍA JIMÉNEZ (1989), pp. 139-142; C. BLÁZQUEZ CERRATO (1992), pp. 59-61; C. BLÁZQUEZ CERRATO (2002a), pp. 69-70.

⁵²⁹⁵ Cf. F. J. JIMÉNEZ ÁVILA (1990) (ENPHRFB); M. P. GARCÍA-BELLIDO (1993b), p. 88; C. BLÁZQUEZ CERRATO (2002a), pp. 135-140.

LA CIRCULACIÓN MONETARIA EN EL SUR PENINSULAR DURANTE
EL PERIODO ROMANO-REPUBLICANO

Anv. Cabeza galeada de *Roma* a derecha; detrás, signo de valor *X*; delante, *Q·CVRT* hacia arriba. Gráfica de puntos.

Rev. Júpiter en cuadriga a derecha, con rayo en la mano derecha y cetro en la izquierda; encima, *lituus*; debajo de la patas de los caballos, *M·SIL·A*; en exergo, *ROMA*. Gráfica lineal.

Ref.: *RRC*. 285/2; Sydenham 537 y 537a. *Roma*.

Procedencia	Peso	Módulo	Posición cuño	Conservación	Nº de Referencia-Inventario-Museo- Colección y otros datos de interés
Almería ⁵²⁹⁷	3,82 grs.	18,7 mm.	8 h	Regular	Nº en MHRDMAA: II.29. Nº en M.A.P. Almería: 53.953
Ciudad Rodrigo (Salamanca) ⁵²⁹⁸	----	----	----	----	1 moneda
Hornachuelos (Ribera del Fresno, Badajoz) ⁵²⁹⁹	3,77 grs.	20 mm.	9 h	----	Nº en ENPHRFB: 22
La Loba (Fuenteovejuna, Córdoba) ⁵³⁰⁰	3,35 grs.	20 mm.	1 h	Regular	Nº en CMLLFC: 1

Museos

Anv. Cabeza galeada de *Roma* a derecha; detrás, signo de valor *X*; delante, *ROMA* hacia arriba. Gráfica de puntos.

Rev. Júpiter en cuadriga a derecha, con rama de laurel en la mano derecha y rayo en la izquierda; en exergo, *CN·DOMI*. Gráfica lineal.

Ref.: *RRC*. 285/1; Sydenham 535. *Roma*.

Procedencia	Peso	Módulo	Posición cuño	Conservación	Nº de Referencia-Inventario-Museo- Colección y otros datos de interés
Museo Arqueológico de Badajoz ⁵³⁰¹	----	----	----	----	Nº en DCRMAB: 24
	----	----	----	----	Nº en DCRMAB: 21

Anv. Cabeza galeada de *Roma* a derecha; detrás, signo de valor *X*; delante, *Q·CVRT* hacia arriba. Gráfica de puntos.

Rev. Júpiter en cuadriga a derecha, con rayo en la mano derecha y cetro en la izquierda; encima, *lituus*; debajo de la patas de los caballos, *M·SIL·A*; en exergo, *ROMA*. Gráfica lineal.

⁵²⁹⁶ Cf. J. L. SÁNCHEZ ABAL y S. GARCÍA JIMÉNEZ (1988), pp. 153 y 158; J. L. SÁNCHEZ ABAL y J. ESTEBAN ORTEGA (1988), pp. 1017-1031; S. GARCÍA JIMÉNEZ (1989), pp. 139-142; C. BLÁZQUEZ CERRATO (1995), pp. 243-258; A. M. MARTÍN BRAVO (1995), pp. 139-142; C. BLÁZQUEZ CERRATO (2002a), pp. 159-162 (CMAOPIMCP).

⁵²⁹⁷ Cf. M. D. MOLINA GARRIDO (1986) (MHRDMAA).

⁵²⁹⁸ Cf. R. MARTÍN VALLS (1965), pp. 71-98; R. MARTÍN VALLS (1976), p. 383; M. GARCÍA DE FIGUEROLA (1984), pp. 192-195; C. BLÁZQUEZ CERRATO (1992), pp. 199-201.

⁵²⁹⁹ Cf. F. J. JIMÉNEZ ÁVILA (1990) (ENPHRFB); M. P. GARCÍA-BELLIDO (1993b), p. 88; C. BLÁZQUEZ CERRATO (2002a), pp. 135-140.

⁵³⁰⁰ Cf. M. MORA SERRANO y J. C. VERA (1995), pp. 25-32 (CMLLFC); F. CHAVES TRISTÁN (1996), pp. 51-54 (TSH); F. CHAVES TRISTÁN y P. OTERO MORÁN (2002), pp. 171-172 (HMLL).

⁵³⁰¹ Cf. O. GIL FARRÉS (1946-1947), pp. 32-36 (DCRMAB); C. BLÁZQUEZ CERRATO (2002a), pp. 83-86.

Ref.: RRC. 285/2; Sydenham 537 y 537a. Roma.

Procedencia	Peso	Módulo	Posición cuño	Conservación	Nº de Referencia-Inventario-Museo- Colección y otros datos de interés
Museo Arqueológico y Etnológico de Granada ⁵³⁰²	3,8 grs.	18 mm.	6 h	----	Nº en MRMAG: 38. Nº en M.A.P. Granada: 654
Museo Nacional de Arte Romano de Mérida (Badajoz) ⁵³⁰³	3,82 grs.	20 mm.	1 h	----	Nº en CMAOPIMCP: 14
	3,90 grs.	18 mm.	5 h	----	Nº en CMAOPIMCP: 15

Denarios de M. SERGI SILVS Q

Tesorillos

Anv. Cabeza galeada de Roma a derecha; detrás, ROMA hacia abajo y signo de valor XVI; delante, EX·S·C. Gráfica de puntos.

Rev. Jinete con un brazo levantado y portando espada a izquierda; cabeza de galo en el campo de la derecha; debajo de las patas delanteras del caballo, Q; debajo, M·SERGI; en exergo, SILVS. Gráfica lineal.

Ref.: RRC. 286/1; Sydenham 544. Roma.

Procedencia	Peso	Módulo	Posición cuño	Conservación	Nº de Referencia-Inventario-Museo- Colección y otros datos de interés
Albanchez (Jaén) 1979 ⁵³⁰⁴	3,86 grs.	----	7 h	----	TSH. Tesoro 10, nº 12. Nº en TA: 1
	3,80 grs.	----	9 h	----	TSH. Tesoro 10, nº 13. Nº en TA: 2
Alcalá del Río (Sevilla) 1979 ⁵³⁰⁵	3,95 grs.	19 mm.	6 h	Muy Buena	TSH. Tesoro 6, nº 132
	3,9 grs.	18 mm.	3 h	Buena	TSH. Tesoro 6, nº 133
	3,92 grs.	19 mm.	6 h	Buena	TSH. Tesoro 6, nº 134
	3,92 grs.	18 mm.	4 h	Buena	TSH. Tesoro 6, nº 135
	3,9 grs.	18 mm.	11 h	Buena	TSH. Tesoro 6, nº 136
	3,9 grs.	17 mm.	1 h	Buena	TSH. Tesoro 6, nº 137
	3,9 grs.	18 mm.	5 h	Buena	TSH. Tesoro 6, nº 138
	3,92 grs.	19 mm.	7 h	Regular	TSH. Tesoro 6, nº 139
	3,9 grs.	17 mm.	3 h	Regular	TSH. Tesoro 6, nº 140
	3,9 grs.	17 mm.	7 h	Buena	TSH. Tesoro 6, nº 141
	3,9 grs.	17 mm.	7 h	Regular	TSH. Tesoro 6, nº 142
	3,9 grs.	18 mm.	4 h	Regular	TSH. Tesoro 6, nº 143
	3,88 grs.	17 mm.	----	Buena. Denario incuso	TSH. Tesoro 6, nº 144
Almadenes de Pozoblanco (Córdoba) 1925 ⁵³⁰⁶	3,90 grs.	18 mm.	4 h	----	TSH. Tesoro 8, Lote I a, nº 86. Nº en M.A.P. Córdoba: 5.366. Nº en THAP: 24
Aznalcóllar (Sevilla) entre 1908- 1919 ⁵³⁰⁷	3,92 grs.	17 mm.	7 h	----	TSH. Tesoro 15, nº 26. Nº en RSME: 69

⁵³⁰² Cf. M. A. MARÍN DÍAZ y A. PADILLA ARROBA (1999), pp. 359-386 (MRMAG).

⁵³⁰³ Cf. C. BLÁZQUEZ CERRATO (2002a), pp. 102-115 (CMAOPIMCP).

⁵³⁰⁴ Cf. F. PÉREZ SINDRÉU (1984), pp. 107-111 (TA); F. CHAVES TRISTÁN (1996), pp. 127-129 (TSH).

⁵³⁰⁵ Cf. F. CHAVES TRISTÁN (1996), pp. 79-92 (TSH).

⁵³⁰⁶ Cf. S. DE LOS SANTOS GENER (1941), pp. 69-75 (THAP); F. CHAVES TRISTÁN (1996), pp. 105-119 (TSH).

LA CIRCULACIÓN MONETARIA EN EL SUR PENINSULAR DURANTE
EL PERIODO ROMANO-REPUBLICANO

Castillo de las Guardas (Sevilla) 1856 ⁵³⁰⁸	3,94 grs.	19 mm.	9 h	Buena	TSH. Tesoro 14, nº 93. Nº en M.A.P. Sevilla: 93 (números entre 1.980-7 a 1.980-113, sin individualizar los ejemplares)
	3,87 grs.	18 mm.	5 h	Buena	TSH. Tesoro 14, nº 94. Nº en M.A.P. Sevilla: 94 (números entre 1.980-7 a 1.980-113, sin individualizar los ejemplares)
<i>Castulo</i> (Linares, Jaén) 1978 ⁵³⁰⁹	3,91 grs.	----	6 h	----	TSH. Tesoro 23, nº 44. Nº en HDRC: 44
Córdoba 1873 ó 1874 ⁵³¹⁰	----	----	----	----	1 moneda. Mencionada por Francisco Mateos Gago y por D. Jacobo Zóbel de Zangróniz
Cortijo del Álamo (Jódar, Jaén) 1957 ⁵³¹¹	3,86 grs.	20,4 mm.	----	----	TSH. Tesoro 47, nº 11. Nº en TDRCA: 9
El Centenillo (Jaén) 1920 ⁵³¹²	----	----	----	----	TSH. Tesoro 9, nº 516. Nº en NHRSM: 96
	----	----	----	----	TSH. Tesoro 9, nº 517. Nº en NHRSM: 96
	----	----	----	----	TSH. Tesoro 9, nº 518. Nº en NHRSM: 96
	----	----	----	----	TSH. Tesoro 9, nº 519. Nº en NHRSM: 96
	----	----	----	----	TSH. Tesoro 9, nº 520. Nº en NHRSM: 96
	----	----	----	----	TSH. Tesoro 9, nº 521. Nº en NHRSM: 96
	----	----	----	----	TSH. Tesoro 9, nº 522. Nº en NHRSM: 96
	----	----	----	----	TSH. Tesoro 9, nº 523. Nº en NHRSM: 96
	----	----	----	----	TSH. Tesoro 9, nº 524. Nº en NHRSM: 96
	----	----	----	----	TSH. Tesoro 9, nº 525. Nº en NHRSM: 96
	----	----	----	----	TSH. Tesoro 9, nº 526. Nº en NHRSM: 96
	----	----	----	----	TSH. Tesoro 9, nº 527. Nº en NHRSM: 96
	----	----	----	----	TSH. Tesoro 9, nº 528. Nº en NHRSM: 96
	----	----	----	----	TSH. Tesoro 9, nº 529. Nº en NHRSM: 96
	----	----	----	----	TSH. Tesoro 9, nº 530. Nº en NHRSM: 96
----	----	----	----	TSH. Tesoro 9, nº 531. Nº en NHRSM: 96	
----	----	----	----	TSH. Tesoro 9, nº 532. Nº en NHRSM: 96	
El Centenillo (Jaén) Junio 1911 ⁵³¹³	----	----	----	----	TSH. Tesoro 16, nº 66. Nº en NRRCC: 37

⁵³⁰⁷ Cf. F. CHAVES TRISTÁN (1996), pp. 189-193 (TSH).

⁵³⁰⁸ Cf. J. HERNÁNDEZ DÍAZ, A. SANCHO CORBACHO y F. COLLANTES DE TERÁN (1943), pp. 309 y 313; F. FERNÁNDEZ y C. MARTÍN (1994), pp. 7-39; F. CHAVES TRISTÁN (1996), pp. 178-188 (TSH).

⁵³⁰⁹ Cf. E. COLLANTES PÉREZ-ARDÁ (1978), pp. 19-24 (HDRC); F. CHAVES TRISTÁN (1996), pp. 238-243 (TSH).

⁵³¹⁰ Cf. F. CHAVES TRISTÁN (2005), pp. 43-44 (MRRRAH).

⁵³¹¹ Cf. M. LÓPEZ SERRANO (1958), pp. 25-48 (TDRCA); F. CHAVES TRISTÁN (1996), pp. 447-459 (TSH).

⁵³¹² Cf. H. W. SANDARS (1921), pp. 179-186 (NHRSM); F. CHAVES TRISTÁN (1996), pp. 120-126 (TSH).

⁵³¹³ Cf. G. F. HILL y H. W. SANDARS (1912), pp. 63-69 (NRRCC); F. CHAVES TRISTÁN (1996), pp. 194-197 (TSH).

Idanha-a-Velha I (Portugal) ⁵³¹⁴	----	----	----	----	17 monedas. N° en TIVDRIDA: 804-820
La Oliva (Iznatoraf, Jaén) 1861 ⁵³¹⁵	3,93 grs.	18,5 mm.	5 h	----	TSH. Tesoro 24, n° 910. Mommsen, n° 13-C (Mommsen marca "Clase prima (P), seconda (S),..."). N° en MRRAH: 910-O
	3,93 grs.	18,5 mm.	10 h	Buena, aunque sucia	TSH. Tesoro 24, n° 911. Mommsen, n° 13-C (Mommsen marca "Clase prima (P), seconda (S),..."). N° en MRRAH: 911-O
	3,98 grs.	17,8 mm.	6 h	Buena	TSH. Tesoro 24, n° 912. Mommsen, n° 13-C (Mommsen marca "Clase prima (P), seconda (S),..."). N° en MRRAH: 912-O
	3,94 grs.	18,1 mm.	5 h	----	TSH. Tesoro 24, n° 913. Mommsen, n° 13-C (Mommsen marca "Clase prima (P), seconda (S),..."). N° en MRRAH: 913-O
	3,84 grs.	18 mm.	9 h	Buena	TSH. Tesoro 24, n° 914. Mommsen, n° 13-C (Mommsen marca "Clase prima (P), seconda (S),..."). N° en MRRAH: 914-O
	3,92 grs.	17,8 mm.	6 h	Buena	TSH. Tesoro 24, n° 915. Mommsen, n° 13-C (Mommsen marca "Clase prima (P), seconda (S),..."). N° en MRRAH: 915-O
	3,81 grs.	19 mm.	9 h	Buena	TSH. Tesoro 24, n° 916. Mommsen, n° 13-C (Mommsen marca "Clase prima (P), seconda (S),..."). N° en MRRAH: 916-O
	3,91 grs.	18,5 mm.	3 h	----	TSH. Tesoro 24, n° 917. Mommsen, n° 13-C (Mommsen marca "Clase prima (P), seconda (S),..."). N° en MRRAH: 917-O
	3,86 grs.	18,2 mm.	3 h	----	TSH. Tesoro 24, n° 918. Mommsen, n° 13-C (Mommsen marca "Clase prima (P), seconda (S),..."). N° en MRRAH: 918-O
	3,95 grs.	18,2 mm.	7 h	Buena	TSH. Tesoro 24, n° 919. Mommsen, n° 13-C (Mommsen marca "Clase prima (P), seconda (S),..."). N° en MRRAH: 919-O
	3,76 grs.	18,2 mm.	5 h	Buena, aunque sucia	TSH. Tesoro 24, n° 920. Mommsen, n° 13-C (Mommsen marca "Clase prima (P), seconda (S),..."). N° en MRRAH: 920-O
	3,90 grs.	18 mm.	2 h	Buena	TSH. Tesoro 24, n° 921. Mommsen, n° 13-C (Mommsen marca "Clase prima (P), seconda (S),..."). N° en MRRAH: 921-O
	3,89 grs.	18,7 mm.	9 h	Buena	TSH. Tesoro 24, n° 922. Mommsen, n° 13-C (Mommsen marca "Clase prima (P), seconda (S),..."). N° en MRRAH: 922-O
	3,92 grs.	19 mm.	3 h	----	TSH. Tesoro 24, n° 923. Mommsen, n° 13-C (Mommsen marca "Clase prima (P), seconda (S),..."). N° en MRRAH: 923-O
	3,88 grs.	18 mm.	7 h	Buena	TSH. Tesoro 24, n° 924. Mommsen, n° 13-C (Mommsen marca "Clase prima (P), seconda (S),..."). N° en MRRAH: 924-O
	3,83 grs.	17,8 mm.	6 h	----	TSH. Tesoro 24, n° 925. Mommsen, n° 13-C (Mommsen marca "Clase prima (P), seconda (S),..."). N° en MRRAH: 925-O
	3,88 grs.	18 mm.	----	Buena, aunque sucia. Denario incuso	TSH. Tesoro 24, n° 926. Mommsen, n° 13-C (Mommsen marca "Clase prima (P), seconda (S),..."). N° en MRRAH: 926-O
	3,89 grs.	18,5 mm.	4 h	Buena	TSH. Tesoro 24, n° 927. Mommsen, n° 13-C (Mommsen marca "Clase prima (P), seconda (S),..."). N° en MRRAH: 927-O
3,87 grs.	17 mm.	8 h	----	TSH. Tesoro 24, n° 928. Mommsen, n° 13-C (Mommsen marca "Clase prima (P), seconda (S),..."). N° en MRRAH: 928-O	
3,90 grs.	19,5 mm.	8 h	Buena	TSH. Tesoro 24, n° 929. Mommsen, n° 13-C (Mommsen marca "Clase prima (P), seconda (S),..."). N° en MRRAH: 929-O	

⁵³¹⁴ Cf. COIN HOARDS III (1977), p. 54; L. VILLARONGA I GARRIGA (1980a), pp. 103-117; C. BLÁZQUEZ CERRATO (1987-1988), pp. 105-142, n° 52; L. VILLARONGA I GARRIGA (1993), n° 60; P. P. RIPOLLÈS ALEGRE y M. M. LLORENS (2002), p. 515.

⁵³¹⁵ Cf. TH. MOMMSEN (1863), pp. 15 y ss.; F. CHAVES TRISTÁN (1996), pp. 244-340 (TSH); F. CHAVES TRISTÁN (2005), pp. 33-38 y 163-247 (MRRAH).

LA CIRCULACIÓN MONETARIA EN EL SUR PENINSULAR DURANTE
EL PERIODO ROMANO-REPUBLICANO

	3,89 grs.	18,6 mm.	3 h	Buena	TSH. Tesoro 24, nº 930. Mommsen, nº 13-C (Mommsen marca "Clase prima (P), seconda (S),..."). Nº en MRRAH: 930-O
	3,76 grs.	18 mm.	7 h	----	TSH. Tesoro 24, nº 931. Mommsen, nº 13-C (Mommsen marca "Clase prima (P), seconda (S),..."). Nº en MRRAH: 931-O
	3,91 grs.	18 mm.	5 h	Buena	TSH. Tesoro 24, nº 932. Mommsen, nº 13-C (Mommsen marca "Clase prima (P), seconda (S),..."). Nº en MRRAH: 932-O
	3,83 grs.	18 mm.	9 h	Buena	TSH. Tesoro 24, nº 933. Mommsen, nº 13-C (Mommsen marca "Clase prima (P), seconda (S),..."). Nº en MRRAH: 933-O
	4,01 grs.	17,5 mm.	3 h	Buena, aunque sucia	TSH. Tesoro 24, nº 934. Mommsen, nº 13-C (Mommsen marca "Clase prima (P), seconda (S),..."). Nº en MRRAH: 934-O
	3,83 grs.	17,8 mm.	7 h	Sucia	TSH. Tesoro 24, nº 935. Mommsen, nº 13-C (Mommsen marca "Clase prima (P), seconda (S),..."). Nº en MRRAH: 935-O
	3,83 grs.	17,7 mm.	12 h	Buena	TSH. Tesoro 24, nº 936. Mommsen, nº 13-C (Mommsen marca "Clase prima (P), seconda (S),..."). Nº en MRRAH: 936-O
	3,80 grs.	18,5 mm.	7 h	Regular	TSH. Tesoro 24, nº 937. Mommsen, nº 13-C (Mommsen marca "Clase prima (P), seconda (S),..."). Nº en MRRAH: 937-O
	----	----	----	----	1 moneda más en listado de Mommsen
Marrubiales de Córdoba (Córdoba) 1916 ⁵³¹⁶	3,93 grs.	----	----	----	TSH. Tesoro 7, nº 200. Nº en FORS: 200
	3,91 grs.	----	----	----	TSH. Tesoro 7, nº 201. Nº en FORS: 201
	3,85 grs.	----	----	----	TSH. Tesoro 7, nº 202. Nº en FORS: 202
	3,84 grs.	----	----	----	TSH. Tesoro 7, nº 203. Nº en FORS: 203
	3,82 grs.	----	----	----	TSH. Tesoro 7, nº 204. Nº en FORS: 204
Monroy (Cáceres) ⁵³¹⁷	3,60 grs.	18 mm.	----	----	Nº en MRM: 13
Orce (Granada) 1940 ⁵³¹⁸	3,90 grs.	----	----	----	TSH. Tesoro 27, nº 36. Nº en TDROG: 35
	3,91 grs.	----	----	----	TSH. Tesoro 27, nº 37. Nº en TDROG: 36
Pozoblanco (Córdoba) 1870 ⁵³¹⁹	----	----	----	----	TSH. Tesoro 2, nº 83
Puebla de los Infantes I (Sevilla) 1985 ⁵³²⁰	1,9 grs.	17 mm.	----	Mala. Quemada	TSH. Tesoro 19, nº 149. Nº en CPI: 149
Puerto Serrano (Cádiz) Antes de 1947 ⁵³²¹	3,87 grs.	19 mm.	8 h	----	TSH. Tesoro 36, nº 6. Nº en AMAPS: 43. Nº en M.A.P. Sevilla: 1.129
Riotinto (Huelva) 1903 ⁵³²²	----	----	----	----	TSH. Tesoro 20, nº 31
	----	----	----	----	TSH. Tesoro 20, nº 32
	----	----	----	----	TSH. Tesoro 20, nº 33
Santa Elena (Jaén) 1903 ⁵³²³	----	----	----	----	TSH. Tesoro 18, nº 438
	----	----	----	----	TSH. Tesoro 18, nº 439
	----	----	----	----	TSH. Tesoro 18, nº 440
	----	----	----	----	TSH. Tesoro 18, nº 441

⁵³¹⁶ Cf. M. H. CRAWFORD (1969a), pp. 79-93 (FORS); F. CHAVES TRISTÁN (1996), pp. 93-104 (TSH).

⁵³¹⁷ Cf. C. CALLEJO SERRANO (1965b), pp. 41-49 (MRM); A. BALIL (1965), pp. 112-113; H. J. HILDEBRANT (1979), pp. 113-135; C. BLÁZQUEZ CERRATO (2002a), pp. 47-48.

⁵³¹⁸ Cf. F. MATEU Y LLOPIS (1958b), pp. 173-191, nº 975; G. NIETO (1959), pp. 843-848 (TDROG); M. H. CRAWFORD (1969b), nº 211; F. CHAVES TRISTÁN (1996), pp. 355-361 (TSH).

⁵³¹⁹ Cf. F. CHAVES TRISTÁN (1996), pp. 55-57 (TSH).

⁵³²⁰ Cf. F. CHAVES TRISTÁN (1988), pp. 133-168 (CPI); F. CHAVES TRISTÁN (1996), pp. 214-229 (TSH).

⁵³²¹ Cf. C. FERNÁNDEZ-CHICARRO (1947), pp. 157-164 (AMAPS); F. CHAVES TRISTÁN (1996), pp. 374-377 (TSH).

⁵³²² Cf. R. A. G. CARSON (1952), pp. 129-130; F. CHAVES TRISTÁN (1996), pp. 230-233 (TSH).

⁵³²³ Cf. F. CHAVES TRISTÁN (1996), pp. 207-213 (TSH).

	----	----	----	----	TSH. Tesoro 18, nº 442
	----	----	----	----	TSH. Tesoro 18, nº 443
	----	----	----	----	TSH. Tesoro 18, nº 444
	----	----	----	----	TSH. Tesoro 18, nº 445
	----	----	----	----	TSH. Tesoro 18, nº 446
	----	----	----	----	TSH. Tesoro 18, nº 447
	----	----	----	----	TSH. Tesoro 18, nº 448
	----	----	----	----	TSH. Tesoro 18, nº 449
Santana da Carnota (Alenquer, Portugal) ⁵³²⁴	3,765 grs.	----	9 h	----	Nº en RSSC: 31. Museo Nacional de Arqueología e Etnología, Belem (Lisboa)
Torre de Juan Abad (Ciudad Real) 1934 ⁵³²⁵	3,95 grs.	18,5 mm.	7 h	----	TSH. Tesoro 12, nº 384. Nº en TDRRTJA: 384. Nº en HTRRM: 660
	3,93 grs.	19 mm.	2 h	----	TSH. Tesoro 12, nº 385. Nº en TDRRTJA: 385. Nº en HTRRM: 661
	3,96 grs.	19 mm.	2 h	----	TSH. Tesoro 12, nº 386. Nº en TDRRTJA: 386. Nº en HTRRM: 662
	3,95 grs.	18,5 mm.	7 h	Regular	TSH. Tesoro 12, nº 387. Nº en TDRRTJA: 387. Nº en HTRRM: 663
	3,89 grs.	17,5 mm.	9 h	----	TSH. Tesoro 12, nº 388. Nº en TDRRTJA: 388. Nº en HTRRM: 664
	3,90 grs.	18 mm.	5 h	----	TSH. Tesoro 12, nº 389. Nº en TDRRTJA: 389. Nº en HTRRM: 665
	3,92 grs.	18 mm.	5 h	----	TSH. Tesoro 12, nº 390. Nº en TDRRTJA: 390. Nº en HTRRM: 666
	3,90 grs.	18 mm.	7 h	----	TSH. Tesoro 12, nº 391. Nº en TDRRTJA: 391. Nº en HTRRM: 667
	3,92 grs.	18,5 mm.	7 h	----	TSH. Tesoro 12, nº 392. Nº en TDRRTJA: 392. Nº en HTRRM: 668
	3,90 grs.	17,5 mm.	4 h	Regular	TSH. Tesoro 12, nº 393. Nº en TDRRTJA: 393. Nº en HTRRM: 669
	3,93 grs.	17,5 mm.	3 h	----	TSH. Tesoro 12, nº 394. Nº en TDRRTJA: 394. Nº en HTRRM: 670
	3,92 grs.	18 mm.	4 h	----	TSH. Tesoro 12, nº 395. Nº en TDRRTJA: 395. Nº en HTRRM: 671
	3,87 grs.	19 mm.	2 h	----	TSH. Tesoro 12, nº 396. Nº en TDRRTJA: 396. Nº en HTRRM: 672
	3,82 grs.	18 mm.	3 h	----	TSH. Tesoro 12, nº 397. Nº en TDRRTJA: 397. Nº en HTRRM: 673
	3,87 grs.	18 mm.	5 h	----	TSH. Tesoro 12, nº 398. Nº en TDRRTJA: 398. Nº en HTRRM: 674
	3,89 grs.	17,5 mm.	3 h	Regular	TSH. Tesoro 12, nº 399. Nº en TDRRTJA: 399. Nº en HTRRM: 675
3,91 grs.	19 mm.	7 h	----	TSH. Tesoro 12, nº 400. Nº en TDRRTJA: 400. Nº en HTRRM: 676	
3,78 grs.	19 mm.	5 h	Regular	TSH. Tesoro 12, nº 401. Nº en TDRRTJA: 401. Nº en HTRRM: 677	
Torres o Cazlona (Jaén) 1618 ⁵³²⁶	----	----	----	----	TSH. Tesoro 11, nº 92
Villa del Río (Córdoba) 1874 ⁵³²⁷	----	----	----	----	TSH. Tesoro 28. 3 monedas
Villanueva de Córdoba (Córdoba) 1958 ⁵³²⁸	3,85 grs.	18 mm.	7 h	----	TSH. Tesoro 5, nº 96. Nº en M.A.P. Córdoba: 27.195
	3,94 grs.	19 mm.	3 h	----	TSH. Tesoro 5, nº 97. Nº en M.A.P. Córdoba: 27.200
	3,91 grs.	18 mm.	6 h	----	TSH. Tesoro 5, nº 98. Nº en M.A.P. Córdoba: 27.205

⁵³²⁴ Cf. J. R. VIEGAS y R. PARREIRA (1984), pp. 79-91+ Lám 11-17 (RSSC).

⁵³²⁵ Cf. C. M. RIVERO y F. MATEU Y LLOPIS (1935), pp. 28 y ss. (HTRRM); J. M. VIDAL BARDÁN (1982), pp. 79-96 (TDRRTJA); F. CHAVES TRISTÁN (1996), pp. 138-176 (TSH).

⁵³²⁶ Cf. F. CHAVES TRISTÁN (1996), pp. 130-137 (TSH).

⁵³²⁷ Cf. F. CHAVES TRISTÁN (1996), p. 362 (TSH); F. CHAVES TRISTÁN (2005), pp. 43-46 (MRRRAH).

⁵³²⁸ Cf. F. CHAVES TRISTÁN (1996), pp. 66-78 (TSH).

LA CIRCULACIÓN MONETARIA EN EL SUR PENINSULAR DURANTE
EL PERIODO ROMANO-REPUBLICANO

	3,93 grs.	17 mm.	7 h	----	TSH. Tesoro 5, nº 99. Nº en M.A.P. Córdoba: 27.206
	3,94 grs.	18 mm.	6 h	----	TSH. Tesoro 5, nº 100. Nº en M.A.P. Córdoba: 27.207
	3,95 grs.	18 mm.	4 h	----	TSH. Tesoro 5, nº 101. Nº en M.A.P. Córdoba: 27.212
	3,91 grs.	18 mm.	5 h	----	TSH. Tesoro 5, nº 102. Nº en M.A.P. Córdoba: 27.217
	3,88 grs.	17 mm.	7 h	----	TSH. Tesoro 5, nº 103. Nº en M.A.P. Córdoba: 27.233
	3,89 grs.	17 mm.	10 h	----	TSH. Tesoro 5, nº 104. Nº en M.A.P. Córdoba: 27.255
	3,89 grs.	17 mm.	7 h	Regular	TSH. Tesoro 5, nº 105. Nº en M.A.P. Córdoba: 27.256
	3,92 grs.	18 mm.	6 h	----	TSH. Tesoro 5, nº 106. Nº en M.A.P. Córdoba: 27.290
	3,90 grs.	18 mm.	6 h	Regular	TSH. Tesoro 5, nº 107. Nº en M.A.P. Córdoba: 27.291
	3,82 grs.	17 mm.	9 h	----	TSH. Tesoro 5, nº 108. Nº en M.A.P. Córdoba: 27.293
	3,98 grs.	19 mm.	7 h	----	TSH. Tesoro 5, nº 109. Nº en M.A.P. Córdoba: 27.309

Esporádicos

Anv. Cabeza galeada de *Roma* a derecha; detrás, *ROMA* hacia abajo y signo de valor *XVI*; delante, *EX·S·C*. Gráfica de puntos.

Rev. Jinete con un brazo levantado y portando espada a izquierda; cabeza de gallo en el campo de la derecha; debajo de las patas delanteras del caballo, *Q*; debajo, *M·SERGI*; en exergo, *SILVS*. Gráfica lineal.

Ref.: *RRC*. 286/1; Sydenham 544. *Roma*.

Procedencia	Peso	Módulo	Posición cuño	Conservación	Nº de Referencia-Inventario-Museo- Colección y otros datos de interés
Bornos (Cádiz) ⁵³²⁹	3 grs.	18 mm.	----	----	----
Chões de Alompé (Santarém, Portugal) ⁵³³⁰	3,84 grs.	17 mm.	6 h	----	Nº en MARRCA: Esporádicos 34
Hornachuelos (Ribera del Fresno, Badajoz) ⁵³³¹	3,84 grs.	18 mm.	2 h	----	Nº en ENPHRFB: 19
Tamurejo (Badajoz) ⁵³³²	----	----	----	----	1 moneda

Museos

Anv. Cabeza galeada de *Roma* a derecha; detrás, *ROMA* hacia abajo y signo de valor *XVI*; delante, *EX·S·C*. Gráfica de puntos.

⁵³²⁹ Cf. C. FERNÁNDEZ-CHICARRO (1947), pp. 157-164; C. BLÁZQUEZ CERRATO (1992), pp. 179-183.

⁵³³⁰ Cf. J. RUIVO (1999), pp. 101-110 (MARRCA).

⁵³³¹ Cf. F. J. JIMÉNEZ ÁVILA (1990) (ENPHRFB); M. P. GARCÍA-BELLIDO (1993b), p. 88; C. BLÁZQUEZ CERRATO (2002a), pp. 135-140.

⁵³³² Cf. F. MATEU Y LLOPIS (1945-1946), p. 261, nº 165; C. BLÁZQUEZ CERRATO (2002a), p. 152.

Rev. Jinete con un brazo levantado y portando espada a izquierda; cabeza de galo en el campo de la derecha; debajo de las patas delanteras del caballo, *Q*; debajo, *M·SERGI*; en exergo, *SILVS*. Gráfica lineal.

Ref.: *RRC*. 286/1; Sydenham 544. *Roma*.

Procedencia	Peso	Módulo	Posición cuño	Conservación	Nº de Referencia-Inventario-Museo- Colección y otros datos de interés
Museo Arqueológico de Badajoz ⁵³³³	----	----	----	----	Nº en DCRMAB: 62
	----	----	----	----	Nº en DCRMAB: -
	----	----	----	----	Nº en DCRMAB: -
	----	----	----	----	Nº en DCRMAB: -

115 ó 114 a. C.

Denarios Anónimos

Tesorillos

Anv. Cabeza de *Roma* con casco corintio alado a derecha; detrás, signo de valor *X*; debajo, *ROMA*. Gráfica de puntos.

Rev. *Roma* con casco corintio sentada sobre dos escudos y portando cetro; delante, loba capitolina amamantando a Rómulo y Remo; a los lados de la figura, dos aves volando. Gráfica de puntos.

Ref.: *RRC*. 287/1; Sydenham 530. *Roma*.

Procedencia	Peso	Módulo	Posición cuño	Conservación	Nº de Referencia-Inventario-Museo- Colección y otros datos de interés
Alcalá del Rfo (Sevilla) 1979 ⁵³³⁴	3,88 grs.	21 mm.	10 h	Buena	TSH. Tesoro 6, nº 145
Almadenes de Pozoblanco (Córdoba) 1925 ⁵³³⁵	3,83 grs.	19 mm.	9 h	----	TSH. Tesoro 8, Lote I a, nº 87. Nº en M.A.P. Córdoba: 5.368. Nº en THAP: -
Castillo de las Guardas (Sevilla) 1856 ⁵³³⁶	3,93 grs.	19 mm.	5 h	Buena	TSH. Tesoro 14, nº 95. Nº en M.A.P. Sevilla: 95 (números entre 1.980-7 a 1.980-113, sin individualizar los ejemplares)
	3,92 grs.	19 mm.	7 h	Buena	TSH. Tesoro 14, nº 96. Nº en M.A.P. Sevilla: 96 (números entre 1.980-7 a 1.980-113, sin individualizar los ejemplares)
Citania de Sanfins (Porto, Portugal) 1950 ⁵³³⁷	3,82 grs.	----	----	----	Nº en DMAE: 25
	3,70 grs.	----	----	----	Nº en DMAE: 26

⁵³³³ Cf. O. GIL FARRÉS (1946-1947), pp. 32-36 (DCRMAB); C. BLÁZQUEZ CERRATO (2002a), pp. 83-86.

⁵³³⁴ Cf. F. CHAVES TRISTÁN (1996), pp. 79-92 (TSH).

⁵³³⁵ Cf. S. DE LOS SANTOS GENER (1941), pp. 69-75 (THAP); F. CHAVES TRISTÁN (1996), pp. 105-119 (TSH).

⁵³³⁶ Cf. J. HERNÁNDEZ DÍAZ, A. SANCHO CORBACHO y F. COLLANTES DE TERÁN (1943), pp. 309 y 313; F. FERNÁNDEZ y C. MARTÍN (1994), pp. 7-39; F. CHAVES TRISTÁN (1996), pp. 178-188 (TSH).

LA CIRCULACIÓN MONETARIA EN EL SUR PENINSULAR DURANTE
EL PERIODO ROMANO-REPUBLICANO

Córdoba 1873 ó 1874 ⁵³³⁸	----	----	----	----	1 moneda. Mencionada por Francisco Mateos Gago y por D. Jacobo Zóbel de Zangróniz
El Centenillo (Jaén) 1920 ⁵³³⁹	----	----	----	----	TSH. Tesoro 9, nº 533. Nº en NHRSM: 91
	----	----	----	----	TSH. Tesoro 9, nº 534. Nº en NHRSM: 91
	----	----	----	----	TSH. Tesoro 9, nº 535. Nº en NHRSM: 91
	----	----	----	----	TSH. Tesoro 9, nº 536. Nº en NHRSM: 91
	----	----	----	----	TSH. Tesoro 9, nº 537. Nº en NHRSM: 91
	----	----	----	----	TSH. Tesoro 9, nº 538. Nº en NHRSM: 91
	----	----	----	----	TSH. Tesoro 9, nº 539. Nº en NHRSM: 91
Idanha-a-Velha I (Portugal) ⁵³⁴⁰	----	----	----	----	4 monedas. Nº en TIVDRIDA: 821-824
La Oliva (Iznatoraf, Jaén) 1848 ⁵³⁴¹	3,90 grs.	19 mm.	8 h	----	TSH. Tesoro 32, nº 19. Nº en MRRRAH (Donación Benavides 1850 y Cat. Zóbel-Delgado): 369
La Oliva (Iznatoraf, Jaén) 1861 ⁵³⁴²	3,89 grs.	20 mm.	11 h	Buena	TSH. Tesoro 24, nº 938. Mommsen, nº 8-C (Mommsen marca "Clase prima (P), seconda (S),..."). Nº en MRRRAH: 938-O
	3,82 grs.	20 mm.	9 h	----	TSH. Tesoro 24, nº 939. Mommsen, nº 8-C (Mommsen marca "Clase prima (P), seconda (S),..."). Nº en MRRRAH: 939-O
	3,66 grs.	21 mm.	12 h	Buena	TSH. Tesoro 24, nº 940. Mommsen, nº 8-C (Mommsen marca "Clase prima (P), seconda (S),..."). Nº en MRRRAH: 940-O
	3,89 grs.	19 mm.	3 h	Buena, aunque sucia	TSH. Tesoro 24, nº 941. Mommsen, nº 8-C (Mommsen marca "Clase prima (P), seconda (S),..."). Nº en MRRRAH: 941-O
	3,93 grs.	21 mm.	6 h	Buena	TSH. Tesoro 24, nº 942. Mommsen, nº 8-C (Mommsen marca "Clase prima (P), seconda (S),..."). Nº en MRRRAH: 942-O
	3,81 grs.	19 mm.	9 h	Regular	TSH. Tesoro 24, nº 943. Mommsen, nº 8-C (Mommsen marca "Clase prima (P), seconda (S),..."). Nº en MRRRAH: 943-O
	3,94 grs.	20 mm.	9 h	Buena	TSH. Tesoro 24, nº 944. Mommsen, nº 8-C (Mommsen marca "Clase prima (P), seconda (S),..."). Nº en MRRRAH: 944-O
	3,92 grs.	21 mm.	11 h	----	TSH. Tesoro 24, nº 945. Mommsen, nº 8-C (Mommsen marca "Clase prima (P), seconda (S),..."). Nº en MRRRAH: 945-O
Marrubiales de Córdoba (Córdoba) 1916 ⁵³⁴³	3,87 grs.	----	----	----	1 moneda más en listado de Mommsen
					TSH. Tesoro 7, nº 205. Nº en FORS: 205

⁵³³⁷ Cf. M. CASTRO HIPÓLITO (1960-1961), p. 42, nº 50; M. H. CRAWFORD (1969b), nº 463; R. M. S. CENTENO (1987), pp. 50-53; C. BLÁZQUEZ CERRATO (1992), pp. 25-35 (DMAE).

⁵³³⁸ Cf. F. CHAVES TRISTÁN (2005), pp. 43-44 (MRRRAH).

⁵³³⁹ Cf. H. W. SANDARS (1921), pp. 179-186 (NHRSM); F. CHAVES TRISTÁN (1996), pp. 120-126 (TSH).

⁵³⁴⁰ Cf. COIN HOARDS III (1977), p. 54; L. VILLARONGA I GARRIGA (1980a), pp. 103-117; C. BLÁZQUEZ CERRATO (1987-1988), pp. 105-142, nº 52; L. VILLARONGA I GARRIGA (1993), nº 60; P. P. RIPOLLÈS ALEGRE y M. M. LLORENS (2002), p. 515.

⁵³⁴¹ Cf. F. CHAVES TRISTÁN (1996), pp. 366-368 (TSH); F. CHAVES TRISTÁN (2005), pp. 33-38 (MRRRAH).

⁵³⁴² Cf. TH. MOMMSEN (1863), pp. 15 y ss.; F. CHAVES TRISTÁN (1996), pp. 244-340 (TSH); F. CHAVES TRISTÁN (2005), pp. 33-38 y 163-247 (MRRRAH).

Monroy (Cáceres) ⁵³⁴⁴	3,60 grs.	19 mm.	----	----	Nº en MRM: 21
Pozoblanco (Córdoba) 1870 ⁵³⁴⁵	----	----	----	----	TSH. Tesoro 2, nº 84
Santa Elena (Jaén) 1903 ⁵³⁴⁶	----	----	----	----	TSH. Tesoro 18, nº 450
	----	----	----	----	TSH. Tesoro 18, nº 451
Santana da Carnota (Alenquer, Portugal) ⁵³⁴⁷	3,912 grs.	----	6,15 h	----	Nº en RSSC: 32. Museo Nacional de Arqueología e Etnología, Belem (Lisboa)
Torre de Juan Abad (Ciudad Real) 1934 ⁵³⁴⁸	3,89 grs.	21 mm.	9 h	Buena	TSH. Tesoro 12, nº 402. Nº en TDRRTJA: 402. Nº en HTRRM: 680
	3,92 grs.	20 mm.	10 h	Buena	TSH. Tesoro 12, nº 403. Nº en TDRRTJA: 403. Nº en HTRRM: 681
	3,61 grs.	21 mm.	11 h	Buena	TSH. Tesoro 12, nº 404. Nº en TDRRTJA: 404. Nº en HTRRM: 682
Villa del Río (Córdoba) 1874 ⁵³⁴⁹	----	----	----	----	TSH. Tesoro 28. 1 moneda
Villanueva de Córdoba (Córdoba) 1958 ⁵³⁵⁰	3,98 grs.	20 mm.	7 h	----	TSH. Tesoro 5, nº 110. Nº en M.A.P. Córdoba: 27.187
	3,28 grs.	22 mm.	12 h	----	TSH. Tesoro 5, nº 111. Nº en M.A.P. Córdoba: 27.229
	3,90 grs.	22 mm.	9 h	----	TSH. Tesoro 5, nº 112. Nº en M.A.P. Córdoba: 27.264
	3,93 grs.	21 mm.	1 h	----	TSH. Tesoro 5, nº 113. Nº en M.A.P. Córdoba: 27.265

Esporádicos

Anv. Cabeza de *Roma* con casco corintio alado a derecha; detrás, signo de valor X; debajo, *ROMA*. Gráfica de puntos.

Rev. *Roma* con casco corintio sentada sobre dos escudos y portando cetro; delante, loba capitolina amamantando a Rómulo y Remo; a los lados de la figura, dos aves volando. Gráfica de puntos.

Ref.: *RRC*. 287/1; Sydenham 530. *Roma*.

Procedencia	Peso	Módulo	Posición cuño	Conservación	Nº de Referencia-Inventario-Museo-Colección y otros datos de interés
Los Castillejos (Gaucín, Málaga) ⁵³⁵¹	----	----	12 h	Buena	Nº en DRERHPM: 14. Colección particular

⁵³⁴³ Cf. M. H. CRAWFORD (1969a), pp. 79-93 (FORS); F. CHAVES TRISTÁN (1996), pp. 93-104 (TSH).

⁵³⁴⁴ Cf. C. CALLEJO SERRANO (1965a), pp. 41-49 (MRM); A. BALIL (1965), pp. 112-113; H. J. HILDEBRANT (1979), pp. 113-135; C. BLÁZQUEZ CERRATO (2002a), pp. 47-48.

⁵³⁴⁵ Cf. F. CHAVES TRISTÁN (1996), pp. 55-57 (TSH).

⁵³⁴⁶ Cf. F. CHAVES TRISTÁN (1996), pp. 207-213 (TSH).

⁵³⁴⁷ Cf. J. R. VIEGAS y R. PARREIRA (1984), pp. 79-91+ Lám 11-17 (RSSC).

⁵³⁴⁸ Cf. C. M. RIVERO y F. MATEU Y LLOPIS (1935), pp. 28 y ss. (HTRRM); J. M. VIDAL BARDÁN (1982), pp. 79-96 (TDRRTJA); F. CHAVES TRISTÁN (1996), pp. 138-176 (TSH).

⁵³⁴⁹ Cf. F. CHAVES TRISTÁN (1996), p. 362 (TSH); F. CHAVES TRISTÁN (2005), pp. 43-46 (MRRRAH).

⁵³⁵⁰ Cf. F. CHAVES TRISTÁN (1996), pp. 66-78 (TSH).

⁵³⁵¹ Cf. C. GOZALBES CRAVIOTO (1991-1992), pp. 99-114 (DRERHPM).

LA CIRCULACIÓN MONETARIA EN EL SUR PENINSULAR DURANTE
EL PERIODO ROMANO-REPUBLICANO

Denarios de M. CIPI M. F

Tesorillos

Anv. Cabeza galeada de *Roma* a derecha; detrás, signo de valor X; delante, *M·CIPI·M·F*.
Gráfica de puntos.

Rev. Victoria en biga a derecha, con palma en la mano derecha; debajo de las patas de los caballos, timón; en exergo, *ROMA*. Gráfica de puntos.

Ref.: *RRC*. 289/1; Sydenham 546. *Roma*.

Procedencia	Peso	Módulo	Posición cuño	Conservación	Nº de Referencia-Inventario-Museo- Colección y otros datos de interés
Albánchez (Jaén) 1979 ⁵³⁵²	4,00 grs.	----	8 h	----	TSH. Tesoro 10, nº 14. Nº en TA: 13
Alcalá del Río (Sevilla) 1979 ⁵³⁵³	4 grs.	17 mm.	3 h	Buena	TSH. Tesoro 6, nº 146
	3,95 grs.	17 mm.	1 h	Regular	TSH. Tesoro 6, nº 147
Almadenejos (Ciudad Real) 1976 ⁵³⁵⁴	3,91 grs.	17 mm.	10 h	----	TSH. Tesoro 26, nº 65. Nº en HDACR: 65
Almadenes de Pozoblanco (Córdoba) 1925 ⁵³⁵⁵	3,82 grs.	16,5 mm.	9 h	----	TSH. Tesoro 8, Lote I a, nº 88. Nº en M.A.P. Córdoba: 5.386. Nº en THAP: 63
	----	----	----	----	TSH. Tesoro 8, Lote II, nº 8. Nº en THAP: 10. En colección privada.
<i>Carissa</i> (Bornos, Cádiz) 1920 ⁵³⁵⁶	3,85 grs.	----	8 h	----	TSH. Tesoro 4, nº 4.
Castillo de las Guardas (Sevilla) 1856 ⁵³⁵⁷	3,91 grs.	17 mm.	7 h	Buena	TSH. Tesoro 14, nº 97. Nº en M.A.P. Sevilla: 97 (números entre 1.980-7 a 1.980-113, sin individualizar los ejemplares)
	3,93 grs.	17 mm.	9 h	Buena	TSH. Tesoro 14, nº 98. Nº en M.A.P. Sevilla: 98 (números entre 1.980-7 a 1.980-113, sin individualizar los ejemplares)
Chiclana de Segura (Jaén) 1972 ⁵³⁵⁸	3,93 grs.	16 mm.	5 h	----	TSH. Tesoro 3, nº 21. Nº en M.A.P. Jaén: 00247. Nº en TPCHS: 21
	3,81 grs.	16,5 mm.	3 h	----	TSH. Tesoro 3, nº 22. Nº en M.A.P. Jaén: 00248. Nº en TPCHS: 22
Chões de Alpompe (Santarém, Portugal) ⁵³⁵⁹	3,25 grs.	17 mm.	10 h	----	Nº en MARRCA: Tesoro 5
Citania de Sanfins (Porto, Portugal) 1950 ⁵³⁶⁰	3,71 grs.	----	----	----	Nº en DMAE: 27

⁵³⁵² Cf. F. PÉREZ SINDRÉU (1984), pp. 107-111 (TA); F. CHAVES TRISTÁN (1996), pp. 127-129 (TSH).

⁵³⁵³ Cf. F. CHAVES TRISTÁN (1996), pp. 79-92 (TSH).

⁵³⁵⁴ Cf. A. CANTO GARCÍA (1987), pp. 293-317 (HDACR); F. CHAVES TRISTÁN (1996), pp. 344-354 (TSH).

⁵³⁵⁵ Cf. S. DE LOS SANTOS GENER (1941), pp. 69-75 (THAP); F. CHAVES TRISTÁN (1996), pp. 105-119 (TSH).

⁵³⁵⁶ Cf. L. VILLARONGA I GARRIGA (1985a), pp. 569-583; F. CHAVES TRISTÁN (1996), pp. 61-65 (TSH).

⁵³⁵⁷ Cf. J. HERNÁNDEZ DÍAZ, A. SANCHO CORBACHO y F. COLLANTES DE TERÁN (1943), pp. 309 y 313; F. FERNÁNDEZ y C. MARTÍN (1994), pp. 7-39; F. CHAVES TRISTÁN (1996), pp. 178-188 (TSH).

⁵³⁵⁸ Cf. L. AVELLÁ y P. RODRÍGUEZ (1983), pp. 23-41 (TPCHS); F. CHAVES TRISTÁN (1996), pp. 58-60 (TSH).

⁵³⁵⁹ Cf. J. RUIVO (1999), pp. 101-110 (MARRCA).

Cogollos de Guadix (Granada) 1958 ⁵³⁶¹	4,02 grs.	17 mm.	7 h	---	TSH. Tesoro 17, nº 80. Nº en M.A.P. Granada: 7.052
	4,02 grs.	17 mm.	---	Buena. Denario incuso	TSH. Tesoro 17, nº 81. Nº en M.A.P. Granada: 7.053
El Centenillo (Jaén) 1920 ⁵³⁶²	---	---	---	---	TSH. Tesoro 9, nº 541. Nº en NHRSM: 106
	---	---	---	---	TSH. Tesoro 9, nº 542. Nº en NHRSM: 106
	---	---	---	---	TSH. Tesoro 9, nº 543. Nº en NHRSM: 106
	---	---	---	---	TSH. Tesoro 9, nº 544. Nº en NHRSM: 106
	---	---	---	---	TSH. Tesoro 9, nº 545. Nº en NHRSM: 106
	---	---	---	---	TSH. Tesoro 9, nº 546. Nº en NHRSM: 106
El Centenillo (Jaén) Junio 1911 ⁵³⁶³	---	---	---	---	TSH. Tesoro 16, nº 67. Nº en NRRCC: 38
	---	---	---	---	TSH. Tesoro 16, nº 68. Nº en NRRCC: 38
Fuente de Cantos (Badajoz) Antes de 1955 ⁵³⁶⁴	3,49 grs.	17 mm.	8 h	Regular	TSH. Tesoro 39, nº 57. Nº en TDRRFC: 57. Nº en M.A.C. Bañolas: 263
Idanha-a-Velha I (Portugal) ⁵³⁶⁵	---	---	---	---	20 monedas. Nº en TIVDRIDA: 825-844
<i>Italica</i> (Santiponce, Sevilla) 1863 ⁵³⁶⁶	---	---	---	---	4 monedas
La Oliva (Iznatoraf, Jaén) 1848 ⁵³⁶⁷	3,72 grs.	17,50 mm.	7 h	---	Nº en MRRRAH (Donación Benavides 1850): 371
La Oliva (Iznatoraf, Jaén) 1861 ⁵³⁶⁸	3,88 grs.	16,5 mm.	1 h	Buena	TSH. Tesoro 24, nº 946. Mommsen, nº 16-C (Mommsen marca "Clase prima (P), seconda (S),..."). Nº en MRRRAH: 946-O
	3,96 grs.	16,8 mm.	5 h	Buena	TSH. Tesoro 24, nº 947. Mommsen, nº 16-C (Mommsen marca "Clase prima (P), seconda (S),..."). Nº en MRRRAH: 947-O
	3,89 grs.	17,2 mm.	7 h	Buena	TSH. Tesoro 24, nº 948. Mommsen, nº 16-C (Mommsen marca "Clase prima (P), seconda (S),..."). Nº en MRRRAH: 948-O
	3,84 grs.	17 mm.	10 h	Muy Buena	TSH. Tesoro 24, nº 949. Mommsen, nº 16-C (Mommsen marca "Clase prima (P), seconda (S),..."). Nº en MRRRAH: 949-O
	3,18 grs.	16,5 mm.	1 h	Buena	TSH. Tesoro 24, nº 950. Mommsen, nº 16-C (Mommsen marca "Clase prima (P), seconda (S),..."). Nº en MRRRAH: 950-O
	3,96 grs.	16,5 mm.	3 h	Buena, aunque sucia	TSH. Tesoro 24, nº 951. Mommsen, nº 16-C (Mommsen marca "Clase prima (P), seconda (S),..."). Nº en MRRRAH: 951-O

⁵³⁶⁰ Cf. M. CASTRO HIPÓLITO (1960-1961), p. 42, nº 50; M. H. CRAWFORD (1969b), nº 463; R. M. S. CENTENO (1987), pp. 50-53; C. BLÁZQUEZ CERRATO (1992), pp. 25-35 (DMAE).

⁵³⁶¹ Cf. A. MENDOZA EGUARAS (1978), pp. 25-52; F. CHAVES TRISTÁN (1996), pp. 198-206 (TSH); A. PADILLA ARROBA. y M. A. MARÍN DÍAZ (2000b), pp. 39-75.

⁵³⁶² Cf. H. W. SANDARS (1921), pp. 179-186 (NHRSM); F. CHAVES TRISTÁN (1996), pp. 120-126 (TSH).

⁵³⁶³ Cf. G. F. HILL y H. W. SANDARS (1912), pp. 63-69 (NRRCC); F. CHAVES TRISTÁN (1996), pp. 194-197 (TSH).

⁵³⁶⁴ Cf. J. CHINCHILLA (1982), pp. 97-126 (TDRRFC); F. CHAVES TRISTÁN (1996), pp. 383-413 (TSH).

⁵³⁶⁵ Cf. COIN HOARDS III (1977), p. 54; L. VILLARONGA I GARRIGA (1980a), pp. 103-117; C. BLÁZQUEZ CERRATO (1987-1988), pp. 105-142, nº 52; L. VILLARONGA I GARRIGA (1993), nº 60; P. P. RIPOLLÈS ALEGRE y M. M. LLORENS (2002), p. 515.

⁵³⁶⁶ Cf. F. CHAVES TRISTÁN (2005), pp. 42-43 (MRRRAH).

⁵³⁶⁷ Cf. F. CHAVES TRISTÁN (2005), pp. 33-38 (MRRRAH).

⁵³⁶⁸ Cf. TH. MOMMSEN (1863), pp. 15 y ss.; F. CHAVES TRISTÁN (1996), pp. 244-340 (TSH); F. CHAVES TRISTÁN (2005), pp. 33-38 y 163-247 (MRRRAH).

LA CIRCULACIÓN MONETARIA EN EL SUR PENINSULAR DURANTE
EL PERIODO ROMANO-REPUBLICANO

	4,07 grs.	17 mm.	12 h	----	TSH. Tesoro 24, nº 952. Mommsen, nº 16-C (Mommsen marca "Clase prima (P), seconda (S),..."). Nº en MRRRAH: 952-O
	3,91 grs.	17 mm.	11 h	Buena	TSH. Tesoro 24, nº 953. Mommsen, nº 16-C (Mommsen marca "Clase prima (P), seconda (S),..."). Nº en MRRRAH: 953-O
	3,93 grs.	16,5 mm.	9 h	----	TSH. Tesoro 24, nº 954. Mommsen, nº 16-C (Mommsen marca "Clase prima (P), seconda (S),..."). Nº en MRRRAH: 954-O
	3,97 grs.	16 mm.	9 h	Buena	TSH. Tesoro 24, nº 955. Mommsen, nº 16-C (Mommsen marca "Clase prima (P), seconda (S),..."). Nº en MRRRAH: 955-O
	3,93 grs.	16 mm.	7 h	Buena, aunque sucia	TSH. Tesoro 24, nº 956. Mommsen, nº 16-C (Mommsen marca "Clase prima (P), seconda (S),..."). Nº en MRRRAH: 956-O
	3,89 grs.	17 mm.	6 h	Buena	TSH. Tesoro 24, nº 957. Mommsen, nº 16-C (Mommsen marca "Clase prima (P), seconda (S),..."). Nº en MRRRAH: 957-O
	3,89 grs.	16 mm.	5 h	Buena	TSH. Tesoro 24, nº 958. Mommsen, nº 16-C (Mommsen marca "Clase prima (P), seconda (S),..."). Nº en MRRRAH: 958-O
	3,89 grs.	17,5 mm.	11 h	Muy Buena	TSH. Tesoro 24, nº 959. Mommsen, nº 16-C (Mommsen marca "Clase prima (P), seconda (S),..."). Nº en MRRRAH: 959-O
	3,90 grs.	16,5 mm.	5 h	Buena	TSH. Tesoro 24, nº 960. Mommsen, nº 16-C (Mommsen marca "Clase prima (P), seconda (S),..."). Nº en MRRRAH: 960-O
	3,97 grs.	17 mm.	7 h	Buena	TSH. Tesoro 24, nº 961. Mommsen, nº 16-C (Mommsen marca "Clase prima (P), seconda (S),..."). Nº en MRRRAH: 961-O
	3,92 grs.	17 mm.	11 h	Buena	TSH. Tesoro 24, nº 962. Mommsen, nº 16-C (Mommsen marca "Clase prima (P), seconda (S),..."). Nº en MRRRAH: 962-O
	3,87 grs.	17 mm.	6 h	----	TSH. Tesoro 24, nº 963. Mommsen, nº 16-C (Mommsen marca "Clase prima (P), seconda (S),..."). Nº en MRRRAH: 963-O
	3,92 grs.	17,5 mm.	3 h	Buena	TSH. Tesoro 24, nº 964. Mommsen, nº 16-C (Mommsen marca "Clase prima (P), seconda (S),..."). Nº en MRRRAH: 964-O
	3,92 grs.	17 mm.	1 h	Buena	TSH. Tesoro 24, nº 965. Mommsen, nº 16-C (Mommsen marca "Clase prima (P), seconda (S),..."). Nº en MRRRAH: 965-O
	3,90 grs.	16,2 mm.	9 h	Buena	TSH. Tesoro 24, nº 966. Mommsen, nº 16-C (Mommsen marca "Clase prima (P), seconda (S),..."). Nº en MRRRAH: 966-O
	3,95 grs.	17,8 mm.	6 h	Buena	TSH. Tesoro 24, nº 967. Mommsen, nº 16-C (Mommsen marca "Clase prima (P), seconda (S),..."). Nº en MRRRAH: 967-O
	3,94 grs.	16,5 mm.	3 h	Buena	TSH. Tesoro 24, nº 968. Mommsen, nº 16-C (Mommsen marca "Clase prima (P), seconda (S),..."). Nº en MRRRAH: 968-O
	3,87 grs.	16,5 mm.	11 h	----	TSH. Tesoro 24, nº 969. Mommsen, nº 16-C (Mommsen marca "Clase prima (P), seconda (S),..."). Nº en MRRRAH: 969-O
	3,83 grs.	16,5 mm.	3 h	Buena, aunque sucia	TSH. Tesoro 24, nº 970. Mommsen, nº 16-C (Mommsen marca "Clase prima (P), seconda (S),..."). Nº en MRRRAH: 970-O
	3,91 grs.	16 mm.	4 h	Muy Buena	TSH. Tesoro 24, nº 971. Mommsen, nº 16-C (Mommsen marca "Clase prima (P), seconda (S),..."). Nº en MRRRAH: 971-O
	3,88 grs.	17 mm.	1 h	Sucia	TSH. Tesoro 24, nº 972. Mommsen, nº 16-C (Mommsen marca "Clase prima (P), seconda (S),..."). Nº en MRRRAH: 972-O
	3,92 grs.	17,5 mm.	6 h	Buena	TSH. Tesoro 24, nº 973. Mommsen, nº 16-C (Mommsen marca "Clase prima (P), seconda (S),..."). Nº en MRRRAH: 973-O
	3,81 grs.	16,5 mm.	----	Buena	TSH. Tesoro 24, nº 974. Mommsen, nº 16-C (Mommsen marca "Clase prima (P), seconda (S),..."). Nº en MRRRAH: 974-O

ILDEFONSO DAVID RUIZ LÓPEZ

3,95 grs.	16 mm.	7 h	Buena	TSH. Tesoro 24, nº 975. Mommsen, nº 16-C (Mommsen marca "Clase prima (P), seconda (S),..."). Nº en MRRAH: 975-O
3,90 grs.	16,8 mm.	5 h	Buena	TSH. Tesoro 24, nº 976. Mommsen, nº 16-C (Mommsen marca "Clase prima (P), seconda (S),..."). Nº en MRRAH: 976-O
3,95 grs.	16,5 mm.	1 h	Buena	TSH. Tesoro 24, nº 977. Mommsen, nº 16-C (Mommsen marca "Clase prima (P), seconda (S),..."). Nº en MRRAH: 977-O
3,96 grs.	16,6 mm.	3 h	Buena	TSH. Tesoro 24, nº 978. Mommsen, nº 16-C (Mommsen marca "Clase prima (P), seconda (S),..."). Nº en MRRAH: 978-O
3,93 grs.	15,8 mm.	5 h	----	TSH. Tesoro 24, nº 979. Mommsen, nº 16-C (Mommsen marca "Clase prima (P), seconda (S),..."). Nº en MRRAH: 979-O
3,96 grs.	17,5 mm.	9 h	Buena	TSH. Tesoro 24, nº 980. Mommsen, nº 16-C (Mommsen marca "Clase prima (P), seconda (S),..."). Nº en MRRAH: 980-O
3,92 grs.	16,5 mm.	5 h	----	TSH. Tesoro 24, nº 981. Mommsen, nº 16-C (Mommsen marca "Clase prima (P), seconda (S),..."). Nº en MRRAH: 981-O
3,93 grs.	16 mm.	1 h	----	TSH. Tesoro 24, nº 982. Mommsen, nº 16-C (Mommsen marca "Clase prima (P), seconda (S),..."). Nº en MRRAH: 982-O
3,84 grs.	16 mm.	11 h	Buena	TSH. Tesoro 24, nº 983. Mommsen, nº 16-C (Mommsen marca "Clase prima (P), seconda (S),..."). Nº en MRRAH: 983-O
3,90 grs.	16 mm.	9 h	Buena	TSH. Tesoro 24, nº 984. Mommsen, nº 16-C (Mommsen marca "Clase prima (P), seconda (S),..."). Nº en MRRAH: 984-O
3,97 grs.	16 mm.	8 h	Buena	TSH. Tesoro 24, nº 985. Mommsen, nº 16-C (Mommsen marca "Clase prima (P), seconda (S),..."). Nº en MRRAH: 985-O
3,92 grs.	17 mm.	7 h	Buena	TSH. Tesoro 24, nº 986. Mommsen, nº 16-C (Mommsen marca "Clase prima (P), seconda (S),..."). Nº en MRRAH: 986-O
3,76 grs.	16 mm.	2 h	Buena	TSH. Tesoro 24, nº 987. Mommsen, nº 16-C (Mommsen marca "Clase prima (P), seconda (S),..."). Nº en MRRAH: 987-O
3,92 grs.	16 mm.	3 h	Buena, aunque sucia	TSH. Tesoro 24, nº 988. Mommsen, nº 16-C (Mommsen marca "Clase prima (P), seconda (S),..."). Nº en MRRAH: 988-O
3,88 grs.	16,5 mm.	9 h	Sucia	TSH. Tesoro 24, nº 989. Mommsen, nº 16-C (Mommsen marca "Clase prima (P), seconda (S),..."). Nº en MRRAH: 989-O
4,05 grs.	16 mm.	12 h	----	TSH. Tesoro 24, nº 990. Mommsen, nº 16-C (Mommsen marca "Clase prima (P), seconda (S),..."). Nº en MRRAH: 990-O
4,98 grs.	16,8 mm.	5 h	Buena	TSH. Tesoro 24, nº 991. Mommsen, nº 16-C (Mommsen marca "Clase prima (P), seconda (S),..."). Nº en MRRAH: 991-O
3,80 grs.	17,5 mm.	10 h	Buena	TSH. Tesoro 24, nº 992. Mommsen, nº 16-C (Mommsen marca "Clase prima (P), seconda (S),..."). Nº en MRRAH: 992-O
4,02 grs.	17 mm.	5 h	Buena	TSH. Tesoro 24, nº 993. Mommsen, nº 16-C (Mommsen marca "Clase prima (P), seconda (S),..."). Nº en MRRAH: 993-O
3,83 grs.	16 mm.	5 h	Buena	TSH. Tesoro 24, nº 994. Mommsen, nº 16-C (Mommsen marca "Clase prima (P), seconda (S),..."). Nº en MRRAH: 994-O
3,94 grs.	16 mm.	7 h	Sucia	TSH. Tesoro 24, nº 995. Mommsen, nº 16-C (Mommsen marca "Clase prima (P), seconda (S),..."). Nº en MRRAH: 995-O
3,96 grs.	16,5 mm.	3 h	----	TSH. Tesoro 24, nº 996. Mommsen, nº 16-C (Mommsen marca "Clase prima (P), seconda (S),..."). Nº en MRRAH: 996-O
3,84 grs.	17 mm.	5 h	Buena	TSH. Tesoro 24, nº 997. Mommsen, nº 16-C (Mommsen marca "Clase prima (P), seconda (S),..."). Nº en MRRAH: 997-O

LA CIRCULACIÓN MONETARIA EN EL SUR PENINSULAR DURANTE
EL PERIODO ROMANO-REPUBLICANO

	3,92 grs.	16 mm.	6 h	----	TSH. Tesoro 24, nº 998. Mommsen, nº 16-C (Mommsen marca "Clase prima (P), seconda (S),..."). Nº en MRRRAH: 998-O
	3,87 grs.	16,5 mm.	5 h	----	TSH. Tesoro 24, nº 999. Mommsen, nº 16-C (Mommsen marca "Clase prima (P), seconda (S),..."). Nº en MRRRAH: 999-O
	3,93 grs.	16 mm.	7 h	Buena	TSH. Tesoro 24, nº 1.000. Mommsen, nº 16-C (Mommsen marca "Clase prima (P), seconda (S),..."). Nº en MRRRAH: 1000-O
	3,93 grs.	16,5 mm.	12 h	----	TSH. Tesoro 24, nº 1.001. Mommsen, nº 16-C (Mommsen marca "Clase prima (P), seconda (S),..."). Nº en MRRRAH: 1001-O
	3,92 grs.	18 mm.	9 h	Buena	TSH. Tesoro 24, nº 1.002. Mommsen, nº 16-C (Mommsen marca "Clase prima (P), seconda (S),..."). Nº en MRRRAH: 1002-O
	3,95 grs.	18 mm.	6 h	Buena	TSH. Tesoro 24, nº 1.003. Mommsen, nº 16-C (Mommsen marca "Clase prima (P), seconda (S),..."). Nº en MRRRAH: 1003-O
	3,88 grs.	16 mm.	3 h	----	TSH. Tesoro 24, nº 1.004. Mommsen, nº 16-C (Mommsen marca "Clase prima (P), seconda (S),..."). Nº en MRRRAH: 1004-O
	3,88 grs.	16,5 mm.	7 h	Buena	TSH. Tesoro 24, nº 1.005. Mommsen, nº 16-C (Mommsen marca "Clase prima (P), seconda (S),..."). Nº en MRRRAH: 1005-O
	3,83 grs.	16,5 mm.	5 h	----	TSH. Tesoro 24, nº 1.006. Mommsen, nº 16-C (Mommsen marca "Clase prima (P), seconda (S),..."). Nº en MRRRAH: 1006-O
	3,85 grs.	17 mm.	12 h	----	TSH. Tesoro 24, nº 1.007. Mommsen, nº 16-C (Mommsen marca "Clase prima (P), seconda (S),..."). Nº en MRRRAH: 1007-O
	3,94 grs.	18 mm.	5 h	Buena	TSH. Tesoro 24, nº 1.008. Mommsen, nº 16-C (Mommsen marca "Clase prima (P), seconda (S),..."). Nº en MRRRAH: 1008-O
	3,93 grs.	17 mm.	11 h	Buena	TSH. Tesoro 24, nº 1.009. Mommsen, nº 16-C (Mommsen marca "Clase prima (P), seconda (S),..."). Nº en MRRRAH: 1009-O
	3,91 grs.	16 mm.	4 h	----	TSH. Tesoro 24, nº 1.010. Mommsen, nº 16-C (Mommsen marca "Clase prima (P), seconda (S),..."). Nº en MRRRAH: 1010-O
	4,37 grs.	17 mm.	11 h	Buena	TSH. Tesoro 24, nº 1.011. Mommsen, nº 16-C (Mommsen marca "Clase prima (P), seconda (S),..."). Nº en MRRRAH: 1011-O
	3,90 grs.	17 mm.	6 h	----	TSH. Tesoro 24, nº 1.012. Mommsen, nº 16-C (Mommsen marca "Clase prima (P), seconda (S),..."). Nº en MRRRAH: 1012-O
	3,92 grs.	16 mm.	9 h	----	TSH. Tesoro 24, nº 1.013. Mommsen, nº 16-C (Mommsen marca "Clase prima (P), seconda (S),..."). Nº en MRRRAH: 1013-O
	3,95 grs.	16 mm.	7 h	Buena, aunque sucia	TSH. Tesoro 24, nº 1.014. Mommsen, nº 16-C (Mommsen marca "Clase prima (P), seconda (S),..."). Nº en MRRRAH: 1014-O
	3,93 grs.	16,8 mm.	9 h	----	TSH. Tesoro 24, nº 1.015. Mommsen, nº 16-C (Mommsen marca "Clase prima (P), seconda (S),..."). Nº en MRRRAH: 1015-O
	3,86 grs.	17 mm.	7 h	Buena, aunque sucia	TSH. Tesoro 24, nº 1.016. Mommsen, nº 16-C (Mommsen marca "Clase prima (P), seconda (S),..."). Nº en MRRRAH: 1016-O
	3,93 grs.	18 mm.	3 h	Sucia	TSH. Tesoro 24, nº 1.017. Mommsen, nº 16-C (Mommsen marca "Clase prima (P), seconda (S),..."). Nº en MRRRAH: 1017-O
	3,81 grs.	17,5 mm.	11 h	Buena	TSH. Tesoro 24, nº 1.018. Mommsen, nº 16-C (Mommsen marca "Clase prima (P), seconda (S),..."). Nº en MRRRAH: 1018-O
	3,83 grs.	17 mm.	7 h	Sucia	TSH. Tesoro 24, nº 1.019. Mommsen, nº 16-C (Mommsen marca "Clase prima (P), seconda (S),..."). Nº en MRRRAH: 1019-O
	3,87 grs.	17 mm.	7 h	Buena	TSH. Tesoro 24, nº 1.020. Mommsen, nº 16-C (Mommsen marca "Clase prima (P), seconda (S),..."). Nº en MRRRAH: 1020-O

	4,03 grs.	17 mm.	9 h	Buena	TSH. Tesoro 24, nº 1.021. Mommsen, nº 16-C (Mommsen marca "Clase prima (P), seconda (S),..."). Nº en MRRRAH: 1021-O
	3,87 grs.	16 mm.	1 h	Buena	TSH. Tesoro 24, nº 1.022. Mommsen, nº 16-C (Mommsen marca "Clase prima (P), seconda (S),..."). Nº en MRRRAH: 1022-O
	3,94 grs.	17 mm.	7 h	Buena, aunque sucia	TSH. Tesoro 24, nº 1.023. Mommsen, nº 16-C (Mommsen marca "Clase prima (P), seconda (S),..."). Nº en MRRRAH: 1023-O
	3,87 grs.	16,5 mm.	7 h	Buena	TSH. Tesoro 24, nº 1.024. Mommsen, nº 16-C (Mommsen marca "Clase prima (P), seconda (S),..."). Nº en MRRRAH: 1024-O
	3,84 grs.	18 mm.	9 h	----	TSH. Tesoro 24, nº 1.025. Mommsen, nº 16-C (Mommsen marca "Clase prima (P), seconda (S),..."). Nº en MRRRAH: 1025-O
	3,83 grs.	16 mm.	3 h	Regular	TSH. Tesoro 24, nº 1.026. Mommsen, nº 16-C (Mommsen marca "Clase prima (P), seconda (S),..."). Nº en MRRRAH: 1026-O
	3,93 grs.	17,5 mm.	12 h	----	TSH. Tesoro 24, nº 1.027. Mommsen, nº 16-C (Mommsen marca "Clase prima (P), seconda (S),..."). Nº en MRRRAH: 1027-O
	3,64 grs.	16 mm.	1 h	----	TSH. Tesoro 24, nº 1.028. Mommsen, nº 16-C (Mommsen marca "Clase prima (P), seconda (S),..."). Nº en MRRRAH: 1028-O
	3,83 grs.	16,5 mm.	3 h	Buena, aunque sucia	TSH. Tesoro 24, nº 1.029. Mommsen, nº 16-C (Mommsen marca "Clase prima (P), seconda (S),..."). Nº en MRRRAH: 1029-O
	3,93 grs.	16,5 mm.	5 h	----	TSH. Tesoro 24, nº 1.030. Mommsen, nº 16-C (Mommsen marca "Clase prima (P), seconda (S),..."). Nº en MRRRAH: 1030-O
	3,88 grs.	16 mm.	8 h	----	TSH. Tesoro 24, nº 1.031. Mommsen, nº 16-C (Mommsen marca "Clase prima (P), seconda (S),..."). Nº en MRRRAH: 1031-O
	3,91 grs.	16 mm.	6 h	----	TSH. Tesoro 24, nº 1.032. Mommsen, nº 16-C (Mommsen marca "Clase prima (P), seconda (S),..."). Nº en MRRRAH: 1032-O
	3,87 grs.	17 mm.	2 h	Buena	TSH. Tesoro 24, nº 1.033. Mommsen, nº 16-C (Mommsen marca "Clase prima (P), seconda (S),..."). Nº en MRRRAH: 1033-O
	3,56 grs.	17 mm.	3 h	Buena	TSH. Tesoro 24, nº 1.034. Mommsen, nº 16-C (Mommsen marca "Clase prima (P), seconda (S),..."). Nº en MRRRAH: 1034-O
	3,98 grs.	16 mm.	4 h	----	TSH. Tesoro 24, nº 1.035. Mommsen, nº 16-C (Mommsen marca "Clase prima (P), seconda (S),..."). Nº en MRRRAH: 1035-O
Marrubiales de Córdoba (Córdoba) 1916 ⁵³⁶⁹	3,96 grs.	----	----	----	TSH. Tesoro 7, nº 206. Nº en FORS: 206
	3,95 grs.	----	----	----	TSH. Tesoro 7, nº 207. Nº en FORS: 207
	3,90 grs.	----	----	----	TSH. Tesoro 7, nº 208. Nº en FORS: 208
	3,89 grs.	----	----	----	TSH. Tesoro 7, nº 209. Nº en FORS: 209
	3,72 grs.	----	----	----	TSH. Tesoro 7, nº 210. Nº en FORS: 210
	3,65 grs.	----	----	----	TSH. Tesoro 7, nº 211. Nº en FORS: 211
<i>Mentesa?</i> (Jaén) ¿1953? ⁵³⁷⁰	3,92 grs.	14 mm.	7 h	----	TSH. Tesoro 42, nº 27. Nº en MMAPSantos: 11. Nº en M.A.P. Córdoba: 12.010
	3,88 grs.	17 mm.	12 h	----	TSH. Tesoro 42, nº 28. Nº en MMAPSantos: 12. Nº en M.A.P. Córdoba: 12.003
	3,92 grs.	17 mm.	7 h	----	TSH. Tesoro 42, nº 29. Nº en MMAPSantos: 18. Nº en M.A.P. Córdoba: 12.004
Montoro II (Córdoba) 1988 ⁵³⁷¹	----	----	----	----	TSH. Tesoro 38, nº 23

⁵³⁶⁹ Cf. M. H. CRAWFORD (1969a), pp. 79-93 (FORS); F. CHAVES TRISTÁN (1996), pp. 93-104 (TSH).

⁵³⁷⁰ Cf. S. DE LOS SANTOS GENER (1953), pp. 28 y ss. (MMAPSantos); F. CHAVES TRISTÁN (1996), pp. 434-440 (TSH).

⁵³⁷¹ Cf. F. CHAVES TRISTÁN (1996), pp. 380-382 (TSH).

LA CIRCULACIÓN MONETARIA EN EL SUR PENINSULAR DURANTE
EL PERIODO ROMANO-REPUBLICANO

Santa Elena (Jaén) 1903 ⁵³⁷²	----	----	----	----	TSH. Tesoro 18, nº 452
	----	----	----	----	TSH. Tesoro 18, nº 453
	----	----	----	----	TSH. Tesoro 18, nº 454
	----	----	----	----	TSH. Tesoro 18, nº 455
	----	----	----	----	TSH. Tesoro 18, nº 456
	----	----	----	----	TSH. Tesoro 18, nº 457
	----	----	----	----	TSH. Tesoro 18, nº 458
	----	----	----	----	TSH. Tesoro 18, nº 459
	----	----	----	----	TSH. Tesoro 18, nº 460
	----	----	----	----	TSH. Tesoro 18, nº 461
	----	----	----	----	TSH. Tesoro 18, nº 462
	----	----	----	----	TSH. Tesoro 18, nº 463
	----	----	----	----	TSH. Tesoro 18, nº 464
----	----	----	----	TSH. Tesoro 18, nº 465	
Santa Elena (Jaén) 1936 ⁵³⁷³	3,90 grs.	16 mm.	6 h	----	TSH. Tesoro 22, nº 14
Sierra Capitán (Almogía, Málaga) ⁵³⁷⁴	3,79 grs.	16 mm.	3 h	Regular, con bastante desgaste en ambas superficies y en los bordes afectando a las leyendas y al exergo	Nº en TDRSC: 10. Colección particular
Torre de Juan Abad (Ciudad Real) 1934 ⁵³⁷⁵	4,03 grs.	16 mm.	6 h	----	TSH. Tesoro 12, nº 405. Nº en TDRRTJA: 405. Nº en HTRRM: 690
	3,99 grs.	17 mm.	11 h	Buena	TSH. Tesoro 12, nº 406. Nº en TDRRTJA: 406. Nº en HTRRM: 691
	3,95 grs.	16 mm.	9 h	----	TSH. Tesoro 12, nº 407. Nº en TDRRTJA: 407. Nº en HTRRM: 692
	3,95 grs.	17 mm.	7 h	----	TSH. Tesoro 12, nº 408. Nº en TDRRTJA: 408. Nº en HTRRM: 693
	3,96 grs.	16,5 mm.	5 h	Buena	TSH. Tesoro 12, nº 409. Nº en TDRRTJA: 409. Nº en HTRRM: 694
	3,90 grs.	16 mm.	6 h	----	TSH. Tesoro 12, nº 410. Nº en TDRRTJA: 410. Nº en HTRRM: 695
	3,92 grs.	17 mm.	7 h	----	TSH. Tesoro 12, nº 411. Nº en TDRRTJA: 411. Nº en HTRRM: 696
	3,92 grs.	15 mm.	5 h	----	TSH. Tesoro 12, nº 412. Nº en TDRRTJA: 412. Nº en HTRRM: 697
	3,90 grs.	17 mm.	3 h	----	TSH. Tesoro 12, nº 413. Nº en TDRRTJA: 413. Nº en HTRRM: 698
	3,85 grs.	16 mm.	6 h	Buena	TSH. Tesoro 12, nº 414. Nº en TDRRTJA: 414. Nº en HTRRM: 699
	3,89 grs.	17,5 mm.	10 h	----	TSH. Tesoro 12, nº 415. Nº en TDRRTJA: 415. Nº en HTRRM: 700
	3,84 grs.	16 mm.	11 h	----	TSH. Tesoro 12, nº 416. Nº en TDRRTJA: 416. Nº en HTRRM: 701
	3,96 grs.	17 mm.	11 h	----	TSH. Tesoro 12, nº 417. Nº en TDRRTJA: 417. Nº en HTRRM: 702
	3,90 grs.	16,5 mm.	12 h	Denario incuso	TSH. Tesoro 12, nº 418. Nº en TDRRTJA: 418. Nº en HTRRM: 703
	3,90 grs.	16,5 mm.	7 h	----	TSH. Tesoro 12, nº 419. Nº en TDRRTJA: 419. Nº en HTRRM: 704
	3,88 grs.	17,5 mm.	5 h	----	TSH. Tesoro 12, nº 420. Nº en TDRRTJA: 420. Nº en HTRRM: 705
	3,81 grs.	16 mm.	8 h	----	TSH. Tesoro 12, nº 421. Nº en TDRRTJA: 421. Nº en HTRRM: 706

⁵³⁷² Cf. F. CHAVES TRISTÁN (1996), pp. 207-213 (TSH).

⁵³⁷³ Cf. F. CHAVES TRISTÁN (1996), pp. 235-237 (TSH).

⁵³⁷⁴ Cf. A. PADILLA ARROBA y A. R. HINOJOSA PAREJA (1997), pp. 679-703 (TDRSC).

⁵³⁷⁵ Cf. C. M. RIVERO y F. MATEU Y LLOPIS (1935), pp. 28 y ss. (HTRRM); J. M. VIDAL BARDÁN (1982), pp. 79-96 (TDRRTJA); F. CHAVES TRISTÁN (1996), pp. 138-176 (TSH).

	3,74 grs.	16 mm.	2 h	----	TSH. Tesoro 12, nº 422. Nº en TDRRTJA: 422. Nº en HTRRM: 707
	3,27 grs.	16 mm.	9 h	Buena	TSH. Tesoro 12, nº 423. Nº en TDRRTJA: 423. Nº en HTRRM: 708
	2,71 grs.	17 mm.	7 h	Regular. Denario forrado	TSH. Tesoro 12, nº 424. Nº en TDRRTJA: 424. Nº en HTRRM: 709
Torres o Cazlona (Jaén) 1618 ⁵³⁷⁶	----	----	----	----	TSH. Tesoro 11, nº 93
Valdesalor (Cáceres) ⁵³⁷⁷	3,70 grs.	16 mm.	----	----	Nº en DV: 13
	3,30 grs.	17 mm.	----	----	Nº en DV: 51
	3,90 grs.	16,90 mm.	----	----	Nº en DV: 62
Villa del Río (Córdoba) 1874 ⁵³⁷⁸	----	----	----	----	TSH. Tesoro 28. 5 monedas
Villanueva de Córdoba (Córdoba) 1958 ⁵³⁷⁹	4,16 grs.	16 mm.	9 h	----	TSH. Tesoro 5, nº 114. Nº en M.A.P. Córdoba: 27.257

Excavaciones

Anv. Cabeza galeada de *Roma* a derecha; detrás, signo de valor *X*; delante, *M·CIPI·M·F*. Gráfica de puntos.

Rev. Victoria en biga a derecha, con palma en la mano derecha; debajo de las patas de los caballos, timón; en exergo, *ROMA*. Gráfica de puntos.

Ref.: *RRC*. 289/1; Sydenham 546. *Roma*.

Procedencia	Peso	Módulo	Posición cuño	Conservación	Nº de Referencia-Inventario-Museo- Colección y otros datos de interés
<i>Conimbriga</i> (Portugal) ⁵³⁸⁰	----	----	----	----	1 moneda

Esporádicos

Anv. Cabeza galeada de *Roma* a derecha; detrás, signo de valor *X*; delante, *M·CIPI·M·F*. Gráfica de puntos.

Rev. Victoria en biga a derecha, con palma en la mano derecha; debajo de las patas de los caballos, timón; en exergo, *ROMA*. Gráfica de puntos.

Ref.: *RRC*. 289/1; Sydenham 546. *Roma*.

Procedencia	Peso	Módulo	Posición cuño	Conservación	Nº de Referencia-Inventario-Museo- Colección y otros datos de interés
Almería ⁵³⁸¹	3,59 grs.	16,1 mm.	4 h	Regular	Nº en MHRDMAA: II.30. Nº en M.A.P. Almería: 53.966
Chaves (Vila Real, Portugal) ⁵³⁸²	3,82 grs.	----	----	----	----

⁵³⁷⁶ Cf. F. CHAVES TRISTÁN (1996), pp. 130-137 (TSH).

⁵³⁷⁷ Cf. C. CALLEJO SERRANO (1965a), pp. 39-69 (DV); H. J. HILDEBRANT (1979), pp. 113-135; C. BLÁZQUEZ CERRATO (2002a), pp. 52-56.

⁵³⁷⁸ Cf. F. CHAVES TRISTÁN (1996), p. 362 (TSH); F. CHAVES TRISTÁN (2005), pp. 43-46 (MRRRAH).

⁵³⁷⁹ Cf. F. CHAVES TRISTÁN (1996), pp. 66-78 (TSH).

⁵³⁸⁰ Cf. I. PEREIRA, J. P. BOST y J. HIERNARD (1974) (FCM); C. BLÁZQUEZ CERRATO (1992), pp. 62-71, forma parte del Anexo II: Inventario de Monedas descubiertas por Vergilio Correa (M. Castro Hipólito).

⁵³⁸¹ Cf. M. D. MOLINA GARRIDO (1986) (MHRDMAA).

LA CIRCULACIÓN MONETARIA EN EL SUR PENINSULAR DURANTE
EL PERIODO ROMANO-REPUBLICANO

Chões de Alompé (Santarém, Portugal) ⁵³⁸³	3,76 grs.	17 mm.	5 h	----	Nº en MARRCA: Esporádicos 35
Cogolludo (Orellana la Vieja, Badajoz) ⁵³⁸⁴	3,81 grs.	15-16 mm.	8 h	----	Nº en CMAOPIMCP: 4

Museos

Anv. Cabeza galeada de *Roma* a derecha; detrás, signo de valor *X*; delante, *M·CIP·M·F*.
Gráfica de puntos.

Rev. Victoria en biga a derecha, con palma en la mano derecha; debajo de las patas de los caballos, timón; en exergo, *ROMA*. Gráfica de puntos.

Ref.: *RRC*. 289/1; Sydenham 546. *Roma*.

Procedencia	Peso	Módulo	Posición cuño	Conservación	Nº de Referencia-Inventario-Museo- Colección y otros datos de interés
Museo Arqueológico de Badajoz ⁵³⁸⁵	----	----	----	----	Nº en DCRMAB: 15
	----	----	----	----	Nº en DCRMAB: -

114 ó 113 a. C.

Denarios de C. FONT

Tesorillos

Anv. Cabeza laureada de Jano bifronte con caras de Dióscuros; debajo de la cara de la izquierda, diferentes marcas de valor; debajo de la cara de la derecha, signo de valor *XVI*. Gráfica de puntos.

Rev. Galera con timonel y tres filas de remeros a izquierda; encima, *C·FONT*; debajo, *ROMA*. Gráfica de puntos.

Ref.: *RRC*. 290/1; Sydenham 555. *Roma*.

Procedencia	Peso	Módulo	Posición cuño	Conservación	Nº de Referencia-Inventario-Museo- Colección y otros datos de interés
Alcalá del Río (Sevilla) 1979 ⁵³⁸⁶	3,9 grs.	21 mm.	5 h	Muy Buena	TSH. Tesoro 6, nº 148 (marca de valor C)
	3,92 grs.	22 mm.	8 h	Buena	TSH. Tesoro 6, nº 149 (marca de valor C)
	3,94 grs.	23 mm.	5 h	Buena	TSH. Tesoro 6, nº 150 (marca de valor C)
	3,91 grs.	22 mm.	6 h	Regular	TSH. Tesoro 6, nº 151 (marca de valor H)

⁵³⁸² Cf. R. M. S. CENTENO (1987), pp. 122-123; C. BLÁZQUEZ CERRATO (1992), pp. 208-210.

⁵³⁸³ Cf. J. RUIVO (1999), pp. 101-110 (MARRCA).

⁵³⁸⁴ Cf. C. BLÁZQUEZ CERRATO (2002a), pp. 130-131 (CMAOPIMCP).

⁵³⁸⁵ Cf. O. GIL FARRÉS (1946-1947), pp. 32-36 (DCRMAB); C. BLÁZQUEZ CERRATO (2002a), pp. 83-86.

⁵³⁸⁶ Cf. F. CHAVES TRISTÁN (1996), pp. 79-92 (TSH).

Almadenejos (Ciudad Real) 1976 ⁵³⁸⁷	3,81 grs.	17 mm.	10 h	----	TSH. Tesoro 26, nº 66. Nº en HDACR: 66 (marca de valor N)
<i>Castulo</i> (Cazlona, Linares, Jaén) ⁵³⁸⁸	----	----	----	----	1 moneda. Papeles del Legado de D. Jacobó Zóbel de Zangróniz
Citania de Sanfins (Porto, Portugal) 1950 ⁵³⁸⁹	3,80 grs.	----	----	----	Nº en DMAE: 28
El Centenillo (Jaén) 1920 ⁵³⁹⁰	----	----	----	----	TSH. Tesoro 9, nº 547. Nº en NHRSM: 77
	----	----	----	----	TSH. Tesoro 9, nº 548. Nº en NHRSM: 77
	----	----	----	----	TSH. Tesoro 9, nº 549. Nº en NHRSM: 77
	----	----	----	----	TSH. Tesoro 9, nº 550. Nº en NHRSM: 77
	----	----	----	----	TSH. Tesoro 9, nº 551. Nº en NHRSM: 77
El Centenillo (Jaén) Primavera 1911 ⁵³⁹¹	----	----	----	----	TSH. Tesoro 41, nº 7. Nº en HSJRS: 7
Fuente de Cantos (Badajoz) Antes de 1955 ⁵³⁹²	3,66 grs.	20 mm.	1 h	Buena	TSH. Tesoro 39, nº 58. Nº en TDRRFC: 58. Nº en M.A.C. Bañolas: 264
Idanha-a-Velha I (Portugal) ⁵³⁹³	----	----	----	----	9 monedas. Nº en TIVDRIDA: 845-852 y 1.350
La Oliva (Iznatoraf, Jaén) 1848 ⁵³⁹⁴	3,97 grs.	19 mm.	12 h	----	TSH. Tesoro 32, nº 20. Nº en MRRRAH (Donación Benavides 1850 y Cat. Zóbel- Delgado): 379 (marca de valor S)
	----	----	----	----	TSH. Tesoro 32, nº 21. No en MRRRAH
La Oliva (Iznatoraf, Jaén) 1861 ⁵³⁹⁵	3,87 grs.	21 mm.	6 h	----	TSH. Tesoro 24, nº 1.036. Mommsen, nº 7-C (Mommsen marca "Clase prima (P), seconda (S),..."). Nº en MRRRAH: 1036-O (marca de valor K)
	10,75 grs.	22 mm.	1 h	Buena	TSH. Tesoro 24, nº 1.037. Mommsen, nº 7-C (Mommsen marca "Clase prima (P), seconda (S),..."). Nº en MRRRAH: 1037-O (marca de valor S)
	4,00 grs.	20 mm.	4 h	Buena, aunque sucía	TSH. Tesoro 24, nº 1.038. Mommsen, nº 7-C (Mommsen marca "Clase prima (P), seconda (S),..."). Nº en MRRRAH: 1038-O (marca de valor S)
	3,85 grs.	21 mm.	3 h	Regular	TSH. Tesoro 24, nº 1.039. Mommsen, nº 7-C (Mommsen marca "Clase prima (P), seconda (S),..."). Nº en MRRRAH: 1039-O

⁵³⁸⁷ Cf. A. CANTO GARCÍA (1987), pp. 293-317 (HDACR); F. CHAVES TRISTÁN (1996), pp. 344-354 (TSH).

⁵³⁸⁸ Cf. F. CHAVES TRISTÁN (2005), p. 42 (MRRRAH).

⁵³⁸⁹ Cf. M. CASTRO HIPÓLITO (1960-1961), p. 42, nº 50; M. H. CRAWFORD (1969b), nº 463; R. M. S. CENTENO (1987), pp. 50-53; C. BLÁZQUEZ CERRATO (1992), pp. 25-35 (DMAE).

⁵³⁹⁰ Cf. H. W. SANDARS (1921), pp. 179-186 (NHRSM); F. CHAVES TRISTÁN (1996), pp. 120-126 (TSH).

⁵³⁹¹ Cf. G. F. HILL y H. W. SANDARS (1911), pp. 102-106 (HSJRS); F. CHAVES TRISTÁN (1996), pp. 430-433 (TSH).

⁵³⁹² Cf. J. CHINCHILLA (1982), pp. 97-126 (TDRRFC); F. CHAVES TRISTÁN (1996), pp. 383-413 (TSH).

⁵³⁹³ Cf. COIN HOARDS III (1977), p. 54; L. VILLARONGA I GARRIGA (1980a), pp. 103-117; C. BLÁZQUEZ CERRATO (1987-1988), pp. 105-142, nº 52; L. VILLARONGA I GARRIGA (1993), nº 60; P. P. RIPOLLÈS ALEGRE y M. M. LLORENS (2002), p. 515.

⁵³⁹⁴ Cf. F. CHAVES TRISTÁN (1996), pp. 366-368 (TSH); F. CHAVES TRISTÁN (2005), pp. 33-38 (MRRRAH).

⁵³⁹⁵ Cf. TH. MOMMSEN (1863), pp. 15 y ss.; F. CHAVES TRISTÁN (1996), pp. 244-340 (TSH); F. CHAVES TRISTÁN (2005), pp. 33-38 y 163-247 (MRRRAH).

LA CIRCULACIÓN MONETARIA EN EL SUR PENINSULAR DURANTE
EL PERIODO ROMANO-REPUBLICANO

	3,92 grs.	20 mm.	1 h	----	TSH. Tesoro 24, nº 1.040. Mommsen, nº 7-C (Mommsen marca "Clase prima (P), seconda (S),..."). Nº en MRRRAH: 1040-O (marca de valor I)
	3,94 grs.	20 mm.	4 h	Muy Buena	TSH. Tesoro 24, nº 1.041. Mommsen, nº 7-C (Mommsen marca "Clase prima (P), seconda (S),..."). Nº en MRRRAH: 1041-O (marca de valor I)
	3,93 grs.	18,5 mm.	1 h	Muy Buena	TSH. Tesoro 24, nº 1.042. Mommsen, nº 7-C (Mommsen marca "Clase prima (P), seconda (S),..."). Nº en MRRRAH: 1042-O (marca de valor R)
	3,87 grs.	20 mm.	6 h	Buena	TSH. Tesoro 24, nº 1.043. Mommsen, nº 7-C (Mommsen marca "Clase prima (P), seconda (S),..."). Nº en MRRRAH: 1043-O (marca de valor R)
	3,93 grs.	20 mm.	2 h	----	TSH. Tesoro 24, nº 1.044. Mommsen, nº 7-C (Mommsen marca "Clase prima (P), seconda (S),..."). Nº en MRRRAH: 1044-O (marca de valor P)
	3,94 grs.	20 mm.	5 h	Buena	TSH. Tesoro 24, nº 1.045. Mommsen, nº 7-C (Mommsen marca "Clase prima (P), seconda (S),..."). Nº en MRRRAH: 1045-O (marca de valor D)
Las Casiruclas (Orellana de la Sierra, Badajoz) 1930 ⁵³⁹⁶	3,75 grs.	22,50 mm.	----	----	Nº en SDRROS: 1
Puerto Serrano (Cádiz) Antes de 1947 ⁵³⁹⁷	3,81 grs.	20 mm.	4 h	Regular	TSH. Tesoro 36, nº 7. Nº en AMAPS: 14. Nº en M.A.P. Sevilla: 1.123 (marca de valor B)
Santa Elena (Jaén) 1903 ⁵³⁹⁸	----	----	----	----	TSH. Tesoro 18, nº 466
	----	----	----	----	TSH. Tesoro 18, nº 467
	----	----	----	----	TSH. Tesoro 18, nº 468
	----	----	----	----	TSH. Tesoro 18, nº 469
Santa Elena (Jaén) 1936 ⁵³⁹⁹	3,80 grs.	20 mm.	8 h	----	TSH. Tesoro 22, nº 15 (marca de valor F)
Santana da Carnota (Alenquer, Portugal) ⁵⁴⁰⁰	3,897 grs.	----	1h	----	Nº en RSSC: 33. Museo Nacional de Arqueología e Etnología, Belem (Lisboa)
Torre de Juan Abad (Ciudad Real) 1934 ⁵⁴⁰¹	3,99 grs.	19 mm.	11 h	----	TSH. Tesoro 12, nº 425. Nº en TDRRTJA: 439. Nº en HTRRM: 600 (marca de valor T)
	3,99 grs.	20 mm.	4 h	Buena	TSH. Tesoro 12, nº 426. Nº en TDRRTJA: 440. Nº en HTRRM: 599 (marca de valor G)
	3,96 grs.	21 mm.	12 h	Regular	TSH. Tesoro 12, nº 427. Nº en TDRRTJA: 441. Nº en HTRRM: 601 (marca de valor S)
Torres o Cazlona (Jaén) 1618 ⁵⁴⁰²	----	----	----	----	TSH. Tesoro 11, nº 94
Valdesalor (Cáceres) ⁵⁴⁰³	3,80 grs.	19,20 mm.	----	----	Nº en DV: 72

⁵³⁹⁶ Cf. D. VAQUERIZO GIL (1987), pp. 873-893 (SDRROS); C. BLÁZQUEZ CERRATO (2002a), p. 37.

⁵³⁹⁷ Cf. C. FERNÁNDEZ-CHICARRO (1947), pp. 157-164 (AMAPS); F. CHAVES TRISTÁN (1996), pp. 374-377 (TSH).

⁵³⁹⁸ Cf. F. CHAVES TRISTÁN (1996), pp. 207-213 (TSH).

⁵³⁹⁹ Cf. F. CHAVES TRISTÁN (1996), pp. 235-237 (TSH).

⁵⁴⁰⁰ Cf. J. R. VIEGAS y R. PARREIRA (1984), pp. 79-91+ Lám 11-17 (RSSC).

⁵⁴⁰¹ Cf. C. M. RIVERO y F. MATEU Y LLOPIS (1935), pp. 28 y ss. (HTRRM); J. M. VIDAL BARDÁN (1982), pp. 79-96 (TDRRTJA); F. CHAVES TRISTÁN (1996), pp. 138-176 (TSH).

⁵⁴⁰² Cf. F. CHAVES TRISTÁN (1996), pp. 130-137 (TSH).

Esporádicos

Anv. Cabeza laureada de Jano bifronte con caras de Dióscuros; debajo de la cara de la izquierda, diferentes marcas de valor; debajo de la cara de la derecha, signo de valor XVI. Gráfica de puntos.

Rev. Galera con timonel y tres filas de remeros a izquierda; encima, *C·FONT*; debajo, *ROMA*. Gráfica de puntos.

Ref.: RRC. 290/1; Sydenham 555. *Roma*.

Procedencia	Peso	Módulo	Posición cuño	Conservación	Nº de Referencia-Inventario-Museo- Colección y otros datos de interés
Bornos (Cádiz) ⁵⁴⁰⁴	3 grs.	20 mm.	----	----	----
Guadix (Granada) ⁵⁴⁰⁵	2,93 grs.	20 mm.	11 h	----	Colección Vallecillos de Guadix, lote 88, nº 15

Denarios de MN. AEMILIO LEP

Tesorillos

Anv. Cabeza laureada de *Roma* a derecha; detrás, signo de valor XVI; delante, *ROMA*. Gráfica de puntos.

Rev. Estatua ecuestre con lanza sobre acueducto de tres arcos a derecha; dentro de cada arco, letra que forma la leyenda *LEP*; alrededor *MN·AEMILIO*. Gráfica de puntos.

Ref.: RRC. 291/1; Sydenham 554. *Roma*.

Procedencia	Peso	Módulo	Posición cuño	Conservación	Nº de Referencia-Inventario-Museo- Colección y otros datos de interés
Alcalá del Río (Sevilla) 1979 ⁵⁴⁰⁶	3,92 grs.	20 mm.	5 h	Muy Buena	TSH. Tesoro 6, nº 152
	3,9 grs.	19 mm.	4 h	Muy Buena	TSH. Tesoro 6, nº 153
	3,92 grs.	20 mm.	7 h	Buena	TSH. Tesoro 6, nº 154
	3,8 grs.	20 mm.	4 h	Buena	TSH. Tesoro 6, nº 155
	3,8 grs.	19 mm.	6 h	Buena	TSH. Tesoro 6, nº 156
	3,9 grs.	20 mm.	6 h	Regular	TSH. Tesoro 6, nº 157
	3,98 grs.	18 mm.	7 h	Buena	TSH. Tesoro 6, nº 158
	3,95 grs.	19 mm.	4 h	Buena	TSH. Tesoro 6, nº 159
	3,8 grs.	21 mm.	4 h	Buena	TSH. Tesoro 6, nº 160
Almadenejos (Ciudad Real) 1976 ⁵⁴⁰⁷	3,89 grs.	18 mm.	8 h	----	TSH. Tesoro 26, nº 67. Nº en HDACR: 67
Almadenes de Pozoblanco (Córdoba) 1925 ⁵⁴⁰⁸	3,92 grs.	19 mm.	6 h	----	TSH. Tesoro 8, Lote I a, nº 89. Nº en M.A.P. Córdoba: 5.305. Nº en THAP: -
	3,91 grs.	19 mm.	5 h	----	TSH. Tesoro 8, Lote I a, nº 90. Nº en M.A.P. Córdoba: 5.306. Nº en THAP: 17

⁵⁴⁰³ Cf. C. CALLEJO SERRANO (1965a), pp. 39-69 (DV); H. J. HILDEBRANT (1979), pp. 113-135; C. BLÁZQUEZ CERRATO (2002a), pp. 52-56.

⁵⁴⁰⁴ Cf. C. FERNÁNDEZ-CHICARRO (1947), pp. 157-164; C. BLÁZQUEZ CERRATO (1992), pp. 179-183.

⁵⁴⁰⁵ Cf. A. PADILLA ARROBA (2003) (en preparación).

⁵⁴⁰⁶ Cf. F. CHAVES TRISTÁN (1996), pp. 79-92 (TSH).

⁵⁴⁰⁷ Cf. A. CANTO GARCÍA (1987), pp. 293-317 (HDACR); F. CHAVES TRISTÁN (1996), pp. 344-354 (TSH).

⁵⁴⁰⁸ Cf. S. DE LOS SANTOS GENER (1941), pp. 69-75 (THAP); F. CHAVES TRISTÁN (1996), pp. 105-119 (TSH).

LA CIRCULACIÓN MONETARIA EN EL SUR PENINSULAR DURANTE
EL PERIODO ROMANO-REPUBLICANO

	----	----	----	----	TSH. Tesoro 8, Lote II, nº 10. Nº en THAP: 11. En colección privada.
	----	----	----	----	TSH. Tesoro 8, Lote II, nº 9. Nº en THAP: 11. En colección privada.
Aznalcóllar (Sevilla) entre 1908-1919 ⁵⁴⁰⁹	3,80 grs.	20,5 mm.	4 h	----	TSH. Tesoro 15, nº 27. Nº en RSME: 73
Castillo de las Guardas (Sevilla) 1856 ⁵⁴¹⁰	3,85 grs.	18 mm.	7 h	Buena	TSH. Tesoro 14, nº 99. Nº en M.A.P. Sevilla: 99 (números entre 1.980-7 a 1.980-113, sin individualizar los ejemplares)
	3,94 grs.	18 mm.	10 h	Buena	TSH. Tesoro 14, nº 100. Nº en M.A.P. Sevilla: 100 (números entre 1.980-7 a 1.980-113, sin individualizar los ejemplares)
El Centenillo (Jaén) 1920 ⁵⁴¹¹	----	----	----	----	TSH. Tesoro 9, nº 552. Nº en NHRSM: 76
	----	----	----	----	TSH. Tesoro 9, nº 553. Nº en NHRSM: 76
	----	----	----	----	TSH. Tesoro 9, nº 554. Nº en NHRSM: 76
	----	----	----	----	TSH. Tesoro 9, nº 555. Nº en NHRSM: 76
	----	----	----	----	TSH. Tesoro 9, nº 556. Nº en NHRSM: 76
	----	----	----	----	TSH. Tesoro 9, nº 557. Nº en NHRSM: 76
	----	----	----	----	TSH. Tesoro 9, nº 558. Nº en NHRSM: 76
	----	----	----	----	TSH. Tesoro 9, nº 559. Nº en NHRSM: 76
	----	----	----	----	TSH. Tesoro 9, nº 560. Nº en NHRSM: 76
	----	----	----	----	TSH. Tesoro 9, nº 561. Nº en NHRSM: 76
	----	----	----	----	TSH. Tesoro 9, nº 562. Nº en NHRSM: 76
	----	----	----	----	TSH. Tesoro 9, nº 563. Nº en NHRSM: 76
	----	----	----	----	TSH. Tesoro 9, nº 564. Nº en NHRSM: 76
	----	----	----	----	TSH. Tesoro 9, nº 565. Nº en NHRSM: 76
----	----	----	----	TSH. Tesoro 9, nº 566. Nº en NHRSM: 76	
El Centenillo (Jaén) Junio 1911 ⁵⁴¹²	----	----	----	----	TSH. Tesoro 16, nº 69. Nº en NRRCC: 45
Fuente de Cantos (Badajoz) Antes de 1955 ⁵⁴¹³	3,68 grs.	20 mm.	8 h	----	TSH. Tesoro 39, nº 59. Nº en TDRRFC: 59. Nº en M.A.C. Bañolas: 265
Idanha-a-Velha I (Portugal) ⁵⁴¹⁴	----	----	----	----	17 monedas. Nº en TIVDRIDA: 853-869

⁵⁴⁰⁹ Cf. F. CHAVES TRISTÁN (1996), pp. 189-193 (TSH).

⁵⁴¹⁰ Cf. J. HERNÁNDEZ DÍAZ, A. SANCHO CORBACHO y F. COLLANTES DE TERÁN (1943), pp. 309 y 313; F. FERNÁNDEZ y C. MARTÍN (1994), pp. 7-39; F. CHAVES TRISTÁN (1996), pp. 178-188 (TSH).

⁵⁴¹¹ Cf. H. W. SANDARS (1921), pp. 179-186 (NHRSM); F. CHAVES TRISTÁN (1996), pp. 120-126 (TSH).

⁵⁴¹² Cf. G. F. HILL y H. W. SANDARS (1912), pp. 63-69 (NRRCC); F. CHAVES TRISTÁN (1996), pp. 194-197 (TSH).

⁵⁴¹³ Cf. J. CHINCHILLA (1982), pp. 97-126 (TDRRFC); F. CHAVES TRISTÁN (1996), pp. 383-413 (TSH).

⁵⁴¹⁴ Cf. COIN HOARDS III (1977), p. 54; L. VILLARONGA I GARRIGA (1980a), pp. 103-117; C. BLÁZQUEZ CERRATO (1987-1988), pp. 105-142, nº 52; L. VILLARONGA I GARRIGA (1993), nº 60; P. P. RIPOLLÈS ALEGRE y M. M. LLORENS (2002), p. 515.

<i>Italica</i> (Santiponce, Sevilla) 1863 ⁵⁴¹⁵	----	----	----	----	2 monedas
La Oliva (Iznatoraf, Jaén) 1848 ⁵⁴¹⁶	3,92 grs.	19 mm.	9 h	Forrada	TSH. Tesoro 32, nº 22. Nº en MRRRAH (Donación Benavides 1850 y Cat. Zóbel-Delgado): 386
La Oliva (Iznatoraf, Jaén) 1861 ⁵⁴¹⁷	3,95 grs.	18,4 mm.	11 h	Buena	TSH. Tesoro 24, nº 1.046. Mommsen, nº 1-C (Mommsen marca "Clase prima (P), seconda (S),..."). Nº en MRRRAH: 1046-O
	3,86 grs.	19,5 mm.	11 h	Buena	TSH. Tesoro 24, nº 1.047. Mommsen, nº 1-C (Mommsen marca "Clase prima (P), seconda (S),..."). Nº en MRRRAH: 1047-O
	3,88 grs.	18,6 mm.	7 h	----	TSH. Tesoro 24, nº 1.048. Mommsen, nº 1-C (Mommsen marca "Clase prima (P), seconda (S),..."). Nº en MRRRAH: 1048-O
	3,85 grs.	18,8 mm.	11 h	----	TSH. Tesoro 24, nº 1.049. Mommsen, nº 1-C (Mommsen marca "Clase prima (P), seconda (S),..."). Nº en MRRRAH: 1049-O
	3,83 grs.	19,5 mm.	7 h	----	TSH. Tesoro 24, nº 1.050. Mommsen, nº 1-C (Mommsen marca "Clase prima (P), seconda (S),..."). Nº en MRRRAH: 1050-O
	3,91 grs.	18,8 mm.	7 h	Sucia	TSH. Tesoro 24, nº 1.051. Mommsen, nº 1-C (Mommsen marca "Clase prima (P), seconda (S),..."). Nº en MRRRAH: 1051-O
	4,08 grs.	19,2 mm.	9 h	Buena	TSH. Tesoro 24, nº 1.052. Mommsen, nº 1-C (Mommsen marca "Clase prima (P), seconda (S),..."). Nº en MRRRAH: 1052-O
	3,87 grs.	20,5 mm.	6 h	Buena	TSH. Tesoro 24, nº 1.053. Mommsen, nº 1-C (Mommsen marca "Clase prima (P), seconda (S),..."). Nº en MRRRAH: 1053-O
	3,98 grs.	19 mm.	5 h	Muy Buena	TSH. Tesoro 24, nº 1.054. Mommsen, nº 1-C (Mommsen marca "Clase prima (P), seconda (S),..."). Nº en MRRRAH: 1054-O
	3,98 grs.	19,4 mm.	6 h	Buena	TSH. Tesoro 24, nº 1.055. Mommsen, nº 1-C (Mommsen marca "Clase prima (P), seconda (S),..."). Nº en MRRRAH: 1055-O
	3,96 grs.	19,5 mm.	6 h	----	TSH. Tesoro 24, nº 1.056. Mommsen, nº 1-C (Mommsen marca "Clase prima (P), seconda (S),..."). Nº en MRRRAH: 1056-O
	3,84 grs.	18,5 mm.	5 h	----	TSH. Tesoro 24, nº 1.057. Mommsen, nº 1-C (Mommsen marca "Clase prima (P), seconda (S),..."). Nº en MRRRAH: 1057-O
	3,81 grs.	19,2 mm.	4 h	Buena	TSH. Tesoro 24, nº 1.058. Mommsen, nº 1-C (Mommsen marca "Clase prima (P), seconda (S),..."). Nº en MRRRAH: 1058-O
	3,89 grs.	20 mm.	3 h	----	TSH. Tesoro 24, nº 1.059. Mommsen, nº 1-C (Mommsen marca "Clase prima (P), seconda (S),..."). Nº en MRRRAH: 1059-O
	3,89 grs.	19 mm.	7 h	----	TSH. Tesoro 24, nº 1.060. Mommsen, nº 1-C (Mommsen marca "Clase prima (P), seconda (S),..."). Nº en MRRRAH: 1060-O
	4,50 grs.	19 mm.	6 h	Buena	TSH. Tesoro 24, nº 1.061. Mommsen, nº 1-C (Mommsen marca "Clase prima (P), seconda (S),..."). Nº en MRRRAH: 1061-O
	3,98 grs.	19 mm.	9 h	Buena	TSH. Tesoro 24, nº 1.062. Mommsen, nº 1-C (Mommsen marca "Clase prima (P), seconda (S),..."). Nº en MRRRAH: 1062-O
	3,97 grs.	19 mm.	5 h	Buena, aunque sucia	TSH. Tesoro 24, nº 1.063. Mommsen, nº 1-C (Mommsen marca "Clase prima (P), seconda (S),..."). Nº en MRRRAH: 1063-O
3,98 grs.	19,4 mm.	6 h	Buena	TSH. Tesoro 24, nº 1.064. Mommsen, nº 1-C (Mommsen marca "Clase prima (P), seconda (S),..."). Nº en MRRRAH: 1064-O	

⁵⁴¹⁵ Cf. F. CHAVES TRISTÁN (2005), pp. 42-43 (MRRRAH).

⁵⁴¹⁶ Cf. F. CHAVES TRISTÁN (1996), pp. 366-368 (TSH); F. CHAVES TRISTÁN (2005), pp. 33-38 (MRRRAH).

⁵⁴¹⁷ Cf. TH. MOMMSEN (1863), pp. 15 y ss.; F. CHAVES TRISTÁN (1996), pp. 244-340 (TSH); F. CHAVES TRISTÁN (2005), pp. 33-38 y 163-247 (MRRRAH).

LA CIRCULACIÓN MONETARIA EN EL SUR PENINSULAR DURANTE
EL PERIODO ROMANO-REPUBLICANO

	3,95 grs.	18,6 mm.	5 h	Buena	TSH. Tesoro 24, nº 1.065. Mommsen, nº 1-C (Mommsen marca "Clase prima (P), seconda (S),..."). Nº en MRRRAH: 1065-O
	3,91 grs.	20,5 mm.	7 h	Sucia	TSH. Tesoro 24, nº 1.066. Mommsen, nº 1-C (Mommsen marca "Clase prima (P), seconda (S),..."). Nº en MRRRAH: 1066-O
	3,86 grs.	19 mm.	5 h	Buena	TSH. Tesoro 24, nº 1.067. Mommsen, nº 1-C (Mommsen marca "Clase prima (P), seconda (S),..."). Nº en MRRRAH: 1067-O
Las Casiruelas (Orellana de la Sierra, Badajoz) 1930 ⁵⁴¹⁸	3,69 grs.	19,20 mm.	----	----	Nº en SDRROS: 23
Linares (Jaén) Década 1940 ⁵⁴¹⁹	3,65 grs.	20 mm.	6 h	Mala	TSH. Tesoro 48, nº 5. Nº en TMBRCC: 5. Nº en M.A. Linares: 900-44
Marrubiales de Córdoba (Córdoba) 1916 ⁵⁴²⁰	3,85 grs.	----	----	----	TSH. Tesoro 7, nº 212. Nº en FORS: 212
Monroy (Cáceres) ⁵⁴²¹	3,70 grs.	19 mm.	----	----	Nº en MRM: 16
Orce (Granada) 1940 ⁵⁴²²	3,93 grs.	----	----	----	TSH. Tesoro 27, nº 38. Nº en TDROG: 43
	3,90 grs.	----	----	----	TSH. Tesoro 27, nº 39. Nº en TDROG: 44
	3,89 grs.	----	----	----	TSH. Tesoro 27, nº 40. Nº en TDROG: 45
	3,95 grs.	----	----	----	TSH. Tesoro 27, nº 41. Nº en TDROG: 46
Riotinto (Huelva) 1903 ⁵⁴²³	----	----	----	----	TSH. Tesoro 20, nº 34
	----	----	----	----	TSH. Tesoro 20, nº 35
Santa Elena (Jaén) 1903 ⁵⁴²⁴	----	----	----	----	TSH. Tesoro 18, nº 470
	----	----	----	----	TSH. Tesoro 18, nº 471
	----	----	----	----	TSH. Tesoro 18, nº 472
	----	----	----	----	TSH. Tesoro 18, nº 473
	----	----	----	----	TSH. Tesoro 18, nº 474
	----	----	----	----	TSH. Tesoro 18, nº 475
	----	----	----	----	TSH. Tesoro 18, nº 476
	----	----	----	----	TSH. Tesoro 18, nº 477
	----	----	----	----	TSH. Tesoro 18, nº 478
----	----	----	----	TSH. Tesoro 18, nº 479	
Santana da Carnota (Alenquer, Portugal) ⁵⁴²⁵	3,708 grs.	----	6 h	----	Nº en RSSC: 34. Museo Nacional de Arqueología e Etnología, Belem (Lisboa)
	3,736 grs.	----	4 h	----	Nº en RSSC: 35. Museo Nacional de Arqueología e Etnología, Belem (Lisboa)
Torre de Juan Abad (Ciudad Real) 1934 ⁵⁴²⁶	4,04 grs.	19 mm.	5 h	----	TSH. Tesoro 12, nº 428. Nº en TDRRTJA: 425. Nº en HTRRM: 585
	4,05 grs.	19 mm.	1 h	Buena	TSH. Tesoro 12, nº 429. Nº en TDRRTJA: 426. Nº en HTRRM: 586

⁵⁴¹⁸ Cf. D. VAQUERIZO GIL (1987), pp. 873-893 (SDRROS); C. BLÁZQUEZ CERRATO (2002a), p. 37.

⁵⁴¹⁹ Cf. F. CHAVES TRISTÁN (1989), pp. 215-241 (TMBRCC); F. CHAVES TRISTÁN (1996), pp. 460-467 (TSH).

⁵⁴²⁰ Cf. M. H. CRAWFORD (1969a), pp. 79-93 (FORS); F. CHAVES TRISTÁN (1996), pp. 93-104 (TSH).

⁵⁴²¹ Cf. C. CALLEJO SERRANO (1965b), pp. 41-49 (MRM); A. BALIL (1965), pp. 112-113; H. J. HILDEBRANT (1979), pp. 113-135; C. BLÁZQUEZ CERRATO (2002a), pp. 47-48.

⁵⁴²² Cf. F. MATEU Y LLOPIS (1958b), pp. 173-191, nº 975; G. NIETO (1959), pp. 843-848 (TDROG); M. H. CRAWFORD (1969b), nº 211; F. CHAVES TRISTÁN (1996), pp. 355-361 (TSH).

⁵⁴²³ Cf. R. A. G. CARSON (1952), pp. 129-130; F. CHAVES TRISTÁN (1996), pp. 230-233 (TSH).

⁵⁴²⁴ Cf. F. CHAVES TRISTÁN (1996), pp. 207-213 (TSH).

⁵⁴²⁵ Cf. J. R. VIEGAS y R. PARREIRA (1984), pp. 79-91+ Lám 11-17 (RSSC).

⁵⁴²⁶ Cf. C. M. RIVERO y F. MATEU Y LLOPIS (1935), pp. 28 y ss. (HTRRM); J. M. VIDAL BARDÁN (1982), pp. 79-96 (TDRRTJA); F. CHAVES TRISTÁN (1996), pp. 138-176 (TSH).

	3,99 grs.	19 mm.	9 h	Muy Buena	TSH. Tesoro 12, nº 430. Nº en TDRRTJA: 427. Nº en HTRRM: 587
	3,92 grs.	19 mm.	8 h	Muy Buena	TSH. Tesoro 12, nº 431. Nº en TDRRTJA: 428. Nº en HTRRM: 588
	3,98 grs.	20 mm.	12 h	Regular	TSH. Tesoro 12, nº 432. Nº en TDRRTJA: 429. Nº en HTRRM: 589
	3,94 grs.	18 mm.	7 h	Muy Buena	TSH. Tesoro 12, nº 433. Nº en TDRRTJA: 430. Nº en HTRRM: 590
	3,97 grs.	18,5 mm.	9 h	----	TSH. Tesoro 12, nº 434. Nº en TDRRTJA: 431. Nº en HTRRM: 591
	3,95 grs.	18 mm.	4 h	----	TSH. Tesoro 12, nº 435. Nº en TDRRTJA: 432. Nº en HTRRM: 592
	3,87 grs.	19 mm.	6 h	Regular	TSH. Tesoro 12, nº 436. Nº en TDRRTJA: 433. Nº en HTRRM: 593
	3,95 grs.	18 mm.	9 h	----	TSH. Tesoro 12, nº 437. Nº en TDRRTJA: 434. Nº en HTRRM: 594
	3,92 grs.	18 mm.	7 h	----	TSH. Tesoro 12, nº 438. Nº en TDRRTJA: 435. Nº en HTRRM: 595
	3,90 grs.	19 mm.	9 h	Buena	TSH. Tesoro 12, nº 439. Nº en TDRRTJA: 436. Nº en HTRRM: 596
	3,80 grs.	20 mm.	11 h	Buena	TSH. Tesoro 12, nº 440. Nº en TDRRTJA: 437. Nº en HTRRM: 597
	3,73 grs.	18,5 mm.	6 h	Buena	TSH. Tesoro 12, nº 441. Nº en TDRRTJA: 438. Nº en HTRRM: 598
Torres o Cazlona (Jaén) 1618 ⁵⁴²⁷	----	----	----	----	TSH. Tesoro 11, nº 95
Valdesalor (Cáceres) ⁵⁴²⁸	3,60 grs.	20,20 mm.	----	----	Nº en DV: 17
Villa del Río (Córdoba) 1874 ⁵⁴²⁹	----	----	----	----	TSH. Tesoro 28. 1 moneda
Villanueva de Córdoba (Córdoba) 1958 ⁵⁴³⁰	3,96 grs.	18 mm.	2 h	----	TSH. Tesoro 5, nº 115. Nº en M.A.P. Córdoba: 27.211
	3,89 grs.	20 mm.	7 h	----	TSH. Tesoro 5, nº 116. Nº en M.A.P. Córdoba: 27.226
	3,92 grs.	19 mm.	3 h	----	TSH. Tesoro 5, nº 117. Nº en M.A.P. Córdoba: 27.235
	3,93 grs.	19 mm.	1 h	Regular	TSH. Tesoro 5, nº 118. Nº en M.A.P. Córdoba: 27.242
	4,10 grs.	20 mm.	6 h	----	TSH. Tesoro 5, nº 119. Nº en M.A.P. Córdoba: 27.254
	3,41 grs.	19 mm.	9 h	Regular	TSH. Tesoro 5, nº 120. Nº en M.A.P. Córdoba: 27.268
	3,99 grs.	19 mm.	5 h	----	TSH. Tesoro 5, nº 121. Nº en M.A.P. Córdoba: 27.282
	3,70 grs.	19 mm.	4 h	Regular	TSH. Tesoro 5, nº 122. Nº en M.A.P. Córdoba: 27.283
	3,83 grs.	20 mm.	7 h	----	TSH. Tesoro 5, nº 123. Nº en M.A.P. Córdoba: 27.284
	3,92 grs.	19 mm.	7 h	Regular	TSH. Tesoro 5, nº 124. Nº en M.A.P. Córdoba: 27.285
	3,92 grs.	19 mm.	7 h	----	TSH. Tesoro 5, nº 125. Nº en M.A.P. Córdoba: 27.286

Excavaciones

Anv. Cabeza laureada de *Roma* a derecha; detrás, signo de valor *XVI*; delante, *ROMA*. Gráfica de puntos.

⁵⁴²⁷ Cf. F. CHAVES TRISTÁN (1996), pp. 130-137 (TSH).

⁵⁴²⁸ Cf. C. CALLEJO SERRANO (1965a), pp. 39-69 (DV); H. J. HILDEBRANT (1979), pp. 113-135; C. BLÁZQUEZ CERRATO (2002a), pp. 52-56.

⁵⁴²⁹ Cf. F. CHAVES TRISTÁN (1996), p. 362 (TSH); F. CHAVES TRISTÁN (2005), pp. 43-46 (MRRRAH).

⁵⁴³⁰ Cf. F. CHAVES TRISTÁN (1996), pp. 66-78 (TSH).

LA CIRCULACIÓN MONETARIA EN EL SUR PENINSULAR DURANTE
EL PERIODO ROMANO-REPUBLICANO

Rev. Estatua ecuestre con lanza sobre acueducto de tres arcos a derecha; dentro de cada arco, letra que forma la leyenda *LEP*; alrededor, *MN-AEMILIO*. Gráfica de puntos.
Ref.: *RRC*. 291/1; Sydenham 554. *Roma*.

Procedencia	Peso	Módulo	Posición cuño	Conservación	Nº de Referencia-Inventario-Museo- Colección y otros datos de interés
<i>Carteia</i> (Cortijo del Rocabillo, Cádiz) ⁵⁴³¹	4,20 grs.	----	----	----	Localizada en M.A.P. Cádiz
<i>Conimbriga</i> (Portugal) ⁵⁴³²	3,21 grs.	18 mm.	6 h	----	Nº en FCM: 7. Nº Inv.: A 916. Estratigrafía: G 2 octubre 1961

Esporádicos

Anv. Cabeza laureada de *Roma* a derecha; detrás, signo de valor *XVI*; delante, *ROMA*. Gráfica de puntos.

Rev. Estatua ecuestre con lanza sobre acueducto de tres arcos a derecha; dentro de cada arco, letra que forma la leyenda *LEP*; alrededor, *MN-AEMILIO*. Gráfica de puntos.
Ref.: *RRC*. 291/1; Sydenham 554. *Roma*.

Procedencia	Peso	Módulo	Posición cuño	Conservación	Nº de Referencia-Inventario-Museo- Colección y otros datos de interés
Chaves (Vila Real, Portugal) ⁵⁴³³	3,70 grs.	----	----	----	----
Villasviejas del Tamuja (Botija, Cáceres) ⁵⁴³⁴	3,74 grs.	18 mm.	5 h	----	Nº en CMAOPIMCP de las monedas de M. G de Figuerola: 7

Museos

Anv. Cabeza laureada de *Roma* a derecha; detrás, signo de valor *XVI*; delante, *ROMA*. Gráfica de puntos.

Rev. Estatua ecuestre con lanza sobre acueducto de tres arcos a derecha; dentro de cada arco, letra que forma la leyenda *LEP*; alrededor, *MN-AEMILIO*. Gráfica de puntos.
Ref.: *RRC*. 291/1; Sydenham 554. *Roma*.

Procedencia	Peso	Módulo	Posición cuño	Conservación	Nº de Referencia-Inventario-Museo- Colección y otros datos de interés
Museo Arqueológico de Badajoz ⁵⁴³⁵	----	----	----	----	Nº en DCRMAB: 5
Museo Arqueológico Provincial de Málaga ⁵⁴³⁶	2,75 grs.	19 mm.	7 h	Mala	Nº en MRRAMM: 348

⁵⁴³¹ Cf. C. BLANCO MÍNGUEZ (1941), pp. 39-41.

⁵⁴³² Cf. I. PEREIRA, J. P. BOST y J. HIERNARD (1974) (FCM); C. BLÁZQUEZ CERRATO (1992), pp. 62-71.

⁵⁴³³ Cf. R. M. S. CENTENO (1987), pp. 122-123; C. BLÁZQUEZ CERRATO (1992), pp. 208-210.

⁵⁴³⁴ Cf. J. L. SÁNCHEZ ABAL y S. GARCÍA JIMÉNEZ (1988), pp. 153 y 158; J. L. SÁNCHEZ ABAL y J. ESTEBAN ORTEGA (1988), pp. 1017-1031; S. GARCÍA JIMÉNEZ (1989), pp. 139-142; C. BLÁZQUEZ CERRATO (1995), pp. 243-258; A. M. MARTÍN BRAVO (1995), pp. 139-142; C. BLÁZQUEZ CERRATO (2002a), pp. 159-162 (CMAOPIMCP).

⁵⁴³⁵ Cf. O. GIL FARRÉS (1946-1947), pp. 32-36 (DCRMAB); C. BLÁZQUEZ CERRATO (2002a), pp. 83-86.

⁵⁴³⁶ Cf. B. MORA SERRANO y D. SEDEÑO FERRER (1987), pp. 211-221 (MRRAMM).

Museo Nacional de Arte Romano de Mérida (Badajoz) ⁵⁴³⁷	3,78 grs.	19 mm.	5 h	----	Nº en CMAOPIMCP: 16
---	-----------	--------	-----	------	---------------------

113 ó 112 a. C.

Denarios de P. NERVA

Tesorillos

Anv. Busto de *Roma* a izquierda, con casco con plumas, escudo decorado con un jinete y lanza sobre el hombro; encima, creciente; delante, signo de valor *XVI*; detrás, *ROMA* hacia arriba. Gráfica de puntos.

Rev. Escena de votación con tres personajes: el de la derecha, depositando su voto; el del centro, entregando el voto al de la izquierda; encima, *P. NERVA*. Gráfica de puntos.

Ref.: *RRC*. 292/1; Sydenham 548. *Roma*.

Procedencia	Peso	Módulo	Posición cuño	Conservación	Nº de Referencia-Inventario-Museo- Colección y otros datos de interés
Alcalá del Río (Sevilla) 1979 ⁵⁴³⁸	3,9 grs.	17 mm.	10 h	Buena	TSH. Tesoro 6, nº 161
Almadenejos (Ciudad Real) 1976 ⁵⁴³⁹	4,04 grs.	16 mm.	7 h	----	TSH. Tesoro 26, nº 68. Nº en HDACR: 68
Almadenes de Pozoblanco (Córdoba) 1925 ⁵⁴⁴⁰	3,87 grs.	16,5 mm.	9 h	----	TSH. Tesoro 8, Lote I a, nº 91. Nº en M.A.P. Córdoba: 5.377. Nº en THAP: -
Almuñécar (Granada) ⁵⁴⁴¹	4,10 grs.	19 mm.	----	----	TSH. Tesoro 43, nº 3. Nº en TDPSS: 6
Aznalcóllar (Sevilla) entre 1908-1919? ⁵⁴⁴²	3,74 grs.	18 mm.	9 h	----	TSH. Tesoro 15, nº 28. Nº en RSME: 75
Castillo de las Guardas (Sevilla) 1856 ⁵⁴⁴³	3,92 grs.	17 mm.	1 h	Buena	TSH. Tesoro 14, nº 101. Nº en M.A.P. Sevilla: 101 (números entre 1.980-7 a 1.980-113, sin individualizar los ejemplares)
El Centenillo (Jaén) 1920 ⁵⁴⁴⁴	----	----	----	----	TSH. Tesoro 9, nº 567. Nº en NHRSM: 79
	----	----	----	----	TSH. Tesoro 9, nº 568. Nº en NHRSM: 79

⁵⁴³⁷ Cf. C. BLÁZQUEZ CERRATO (2002a), pp. 102-115 (CMAOPIMCP).

⁵⁴³⁸ Cf. F. CHAVES TRISTÁN (1996), pp. 79-92 (TSH).

⁵⁴³⁹ Cf. A. CANTO GARCÍA (1987), pp. 293-317 (HDACR); F. CHAVES TRISTÁN (1996), pp. 344-354 (TSH).

⁵⁴⁴⁰ Cf. S. DE LOS SANTOS GENER (1941), pp. 69-75 (THAP); F. CHAVES TRISTÁN (1996), pp. 105-119 (TSH).

⁵⁴⁴¹ Cf. A. RUIZ y A. GINÉS (1989), pp. 119-129 (TDPSS); F. CHAVES TRISTÁN (1996), pp. 441-443 (TSH).

⁵⁴⁴² Cf. F. CHAVES TRISTÁN (1996), pp. 189-193 (TSH).

⁵⁴⁴³ Cf. J. HERNÁNDEZ DÍAZ, A. SANCHO CORBACHO y F. COLLANTES DE TERÁN (1943), pp. 309 y 313; F. FERNÁNDEZ y C. MARTÍN (1994), pp. 7-39; F. CHAVES TRISTÁN (1996), pp. 178-188 (TSH).

⁵⁴⁴⁴ Cf. H. W. SANDARS (1921), pp. 179-186 (NHRSM); F. CHAVES TRISTÁN (1996), pp. 120-126 (TSH).

LA CIRCULACIÓN MONETARIA EN EL SUR PENINSULAR DURANTE
EL PERIODO ROMANO-REPUBLICANO

	----	----	----	----	TSH. Tesoro 9, nº 569. Nº en NHRSM: 79
	----	----	----	----	TSH. Tesoro 9, nº 570. Nº en NHRSM: 79
Idanha-a-Velha I (Portugal) ⁵⁴⁴⁵	----	----	----	----	7 monedas. Nº en TIVDRIDA: 870-876
La Oliva (Iznatoraf, Jaén) 1848 ⁵⁴⁴⁶	3,83 grs.	17,50 mm.	9 h	----	TSH. Tesoro 32, nº 23. Nº en MRRRAH (Donación Benavides 1850 y Cat. Zóbel-Delgado): 392
La Oliva (Iznatoraf, Jaén) 1861 ⁵⁴⁴⁷	3,93 grs.	17 mm.	2 h	Buena	TSH. Tesoro 24, nº 1.068. Mommsen, nº 4-C (Mommsen marca "Clase prima (P), seconda (S),..."). Nº en MRRRAH: 1068-O
	3,91 grs.	17 mm.	5 h	----	TSH. Tesoro 24, nº 1.069. Mommsen, nº 4-C (Mommsen marca "Clase prima (P), seconda (S),..."). Nº en MRRRAH: 1069-O
	3,93 grs.	16,5 mm.	4 h	Buena, aunque sucia	TSH. Tesoro 24, nº 1.070. Mommsen, nº 4-C (Mommsen marca "Clase prima (P), seconda (S),..."). Nº en MRRRAH: 1070-O
	3,87 grs.	17 mm.	6 h	----	TSH. Tesoro 24, nº 1.071. Mommsen, nº 4-C (Mommsen marca "Clase prima (P), seconda (S),..."). Nº en MRRRAH: 1071-O
	3,98 grs.	17,5 mm.	3 h	----	TSH. Tesoro 24, nº 1.072. Mommsen, nº 4-C (Mommsen marca "Clase prima (P), seconda (S),..."). Nº en MRRRAH: 1072-O
	3,96 grs.	17,5 mm.	12 h	Buena	TSH. Tesoro 24, nº 1.073. Mommsen, nº 4-C (Mommsen marca "Clase prima (P), seconda (S),..."). Nº en MRRRAH: 1073-O
	4,02 grs.	18 mm.	9 h	----	TSH. Tesoro 24, nº 1.074. Mommsen, nº 4-C (Mommsen marca "Clase prima (P), seconda (S),..."). Nº en MRRRAH: 1074-O
	----	----	----	----	1 moneda más en listado de Mommsen
Santa Elena (Jaén) 1903 ⁵⁴⁴⁸	----	----	----	----	TSH. Tesoro 18, nº 480
	----	----	----	----	TSH. Tesoro 18, nº 481
	----	----	----	----	TSH. Tesoro 18, nº 482
	----	----	----	----	TSH. Tesoro 18, nº 483
	----	----	----	----	TSH. Tesoro 18, nº 484
Torre de Juan Abad (Ciudad Real) 1934 ⁵⁴⁴⁹	3,90 grs.	17 mm.	7 h	Muy Buena	TSH. Tesoro 12, nº 442. Nº en TDRRTJA: 444. Nº en HTRRM: 608
	3,97 grs.	16 mm.	11 h	----	TSH. Tesoro 12, nº 443. Nº en TDRRTJA: 445. Nº en HTRRM: 609
	3,93 grs.	17 mm.	4 h	Buena	TSH. Tesoro 12, nº 444. Nº en TDRRTJA: 446. Nº en HTRRM: 610
	3,91 grs.	17 mm.	1 h	----	TSH. Tesoro 12, nº 445. Nº en TDRRTJA: 447. Nº en HTRRM: 611
	3,73 grs.	17,5 mm.	9 h	Regular	TSH. Tesoro 12, nº 446. Nº en TDRRTJA: 448. Nº en HTRRM: 612
Torres o Cazlona (Jaén) 1618 ⁵⁴⁵⁰	----	----	----	----	TSH. Tesoro 11, nº 96
Villa del Río (Córdoba) 1874 ⁵⁴⁵¹	----	----	----	----	TSH. Tesoro 28. 1 moneda

⁵⁴⁴⁵ Cf. COIN HOARDS III (1977), p. 54; L. VILLARONGA I GARRIGA (1980a), pp. 103-117; C. BLÁZQUEZ CERRATO (1987-1988), pp. 105-142, nº 52; L. VILLARONGA I GARRIGA (1993), nº 60; P. P. RIPOLLÈS ALEGRE y M. M. LLORENS (2002), p. 515.

⁵⁴⁴⁶ Cf. F. CHAVES TRISTÁN (1996), pp. 366-368 (TSH); F. CHAVES TRISTÁN (2005), pp. 33-38 (MRRRAH).

⁵⁴⁴⁷ Cf. TH. MOMMSEN (1863), pp. 15 y ss.; F. CHAVES TRISTÁN (1996), pp. 244-340 (TSH); F. CHAVES TRISTÁN (2005), pp. 33-38 y 163-247 (MRRRAH).

⁵⁴⁴⁸ Cf. F. CHAVES TRISTÁN (1996), pp. 207-213 (TSH).

⁵⁴⁴⁹ Cf. C. M. RIVERO y F. MATEU Y LLOPIS (1935), pp. 28 y ss. (HTRRM); J. M. VIDAL BARDÁN (1982), pp. 79-96 (TDRRTJA); F. CHAVES TRISTÁN (1996), pp. 138-176 (TSH).

⁵⁴⁵⁰ Cf. F. CHAVES TRISTÁN (1996), pp. 130-137 (TSH).

⁵⁴⁵¹ Cf. F. CHAVES TRISTÁN (1996), p. 362 (TSH); F. CHAVES TRISTÁN (2005), pp. 43-46 (MRRRAH).

Villanueva de Córdoba (Córdoba) 1958 ⁵⁴⁵²	3,88 grs.	18 mm.	9 h	----	TSH. Tesoro 5, nº 126. Nº en M.A.P. Córdoba: 27.214
--	-----------	--------	-----	------	---

Museos

Anv. Busto de *Roma* a izquierda, con casco con plumas, escudo decorado con un jinete y lanza sobre el hombro; encima, creciente; delante, signo de valor *XVI*; detrás, *ROMA* hacia arriba. Gráfica de puntos.

Rev. Escena de votación con tres personajes: el de la derecha, depositando su voto; el del centro, entregando el voto al de la izquierda; encima, *P.NERVA*. Gráfica de puntos.

Ref.: *RRC*. 292/1; Sydenham 548. *Roma*.

Procedencia	Peso	Módulo	Posición cuño	Conservación	Nº de Referencia-Inventario-Museo- Colección y otros datos de interés
Museo Arqueológico y Etnológico de Granada ⁵⁴⁵³	3,1 grs.	17 mm.	11 h	----	Nº en MRMAG: 39. Nº en M.A.P. Granada: 1.762

Denarios de L. PHILIPPVS

Tesorillos

Anv. Busto diademado de Filipo V de Macedonia a derecha; delante, letra griega φ ; detrás, *ROMA* en monograma hacia abajo. Gráfica de puntos.

Rev. Estatua ecuestre con palma en la mano a derecha; a los pies de la estatua, *L.PHILIPPVS*; debajo, signo de valor *XVI*. Gráfica de puntos.

Ref.: *RRC*. 293/1; Sydenham 561. *Roma*.

Procedencia	Peso	Módulo	Posición cuño	Conservación	Nº de Referencia-Inventario-Museo- Colección y otros datos de interés
Alcalá del Rfo (Sevilla) 1979 ⁵⁴⁵⁴	3,85 grs.	19 mm.	7 h	Buena	TSH. Tesoro 6, nº 162
Almadenejos (Ciudad Real) 1976 ⁵⁴⁵⁵	3,90 grs.	17 mm.	2 h	----	TSH. Tesoro 26, nº 69. Nº en HDACR: 69
Córdoba 1873 ó 1874 ⁵⁴⁵⁶	----	----	----	----	1 moneda. Mencionada por Francisco Mateos Gago
El Centenillo (Jaén) 1920 ⁵⁴⁵⁷	----	----	----	----	TSH. Tesoro 9, nº 571. Nº en NHRSM: 78
	----	----	----	----	TSH. Tesoro 9, nº 572. Nº en NHRSM: 78

⁵⁴⁵² Cf. F. CHAVES TRISTÁN (1996), pp. 66-78 (TSH).

⁵⁴⁵³ Cf. M. A. MARÍN DÍAZ y A. PADILLA ARROBA (1999), pp. 359-386 (MRMAG).

⁵⁴⁵⁴ Cf. F. CHAVES TRISTÁN (1996), pp. 79-92 (TSH).

⁵⁴⁵⁵ Cf. A. CANTO GARCÍA (1987), pp. 293-317 (HDACR); F. CHAVES TRISTÁN (1996), pp. 344-354 (TSH).

⁵⁴⁵⁶ Cf. F. CHAVES TRISTÁN (2005), pp. 43-44 (MRRRAH).

⁵⁴⁵⁷ Cf. H. W. SANDARS (1921), pp. 179-186 (NHRSM); F. CHAVES TRISTÁN (1996), pp. 120-126 (TSH).

LA CIRCULACIÓN MONETARIA EN EL SUR PENINSULAR DURANTE
EL PERIODO ROMANO-REPUBLICANO

	----	----	----	----	TSH. Tesoro 9, nº 573. Nº en NHRSM: 78
	----	----	----	----	TSH. Tesoro 9, nº 574. Nº en NHRSM: 78
	----	----	----	----	TSH. Tesoro 9, nº 575. Nº en NHRSM: 78
	----	----	----	----	TSH. Tesoro 9, nº 576. Nº en NHRSM: 78
El Centenillo (Jaén) Junio 1911 ⁵⁴⁵⁸	----	----	----	----	TSH. Tesoro 16, nº 70. Nº en NRRCC: 40
Fuente de Cantos (Badajoz) Antes de 1955 ⁵⁴⁵⁹	3,67 grs.	18,4 mm.	2 h	----	TSH. Tesoro 39, nº 60. Nº en TDRRFC: 60. Nº en M.A.C. Bañolas: 266
	3,69 grs.	19 mm.	7 h	Buena	TSH. Tesoro 39, nº 61. Nº en TDRRFC: 61. Nº en M.A.C. Bañolas: 267
Idanha-a-Velha I (Portugal) ⁵⁴⁶⁰	----	----	----	----	3 monedas. Nº en TIVDRIDA: 877-879
La Oliva (Iznatoraf, Jaén) 1848 ⁵⁴⁶¹	3,86 grs.	19 mm.	9 h	----	Nº en MRRRAH (Donación Benavides 1850 y Cat. Zóbel-Delgado): 394
La Oliva (Iznatoraf, Jaén) 1861 ⁵⁴⁶²	3,92 grs.	18 mm.	7 h	----	TSH. Tesoro 24, nº 1.075. Mommsen, nº 2-C (Mommsen marca "Clase prima (P), seconda (S),..."). Nº en MRRRAH: 1075-O
	4,00 grs.	19 mm.	3 h	----	TSH. Tesoro 24, nº 1.076. Mommsen, nº 2-C (Mommsen marca "Clase prima (P), seconda (S),..."). Nº en MRRRAH: 1076-O
	4,03 grs.	19 mm.	11 h	----	TSH. Tesoro 24, nº 1.077. Mommsen, nº 2-C (Mommsen marca "Clase prima (P), seconda (S),..."). Nº en MRRRAH: 1077-O
Riotinto (Huelva) 1903 ⁵⁴⁶³	----	----	----	----	TSH. Tesoro 20, nº 36
Santa Elena (Jaén) 1903 ⁵⁴⁶⁴	----	----	----	----	TSH. Tesoro 18, nº 485
Torre de Juan Abad (Ciudad Real) 1934 ⁵⁴⁶⁵	3,95 grs.	20 mm.	10 h	Buena	TSH. Tesoro 12, nº 447. Nº en TDRRTJA: 442. Nº en HTRRM: 602
	3,95 grs.	18,5 mm.	3 h	----	TSH. Tesoro 12, nº 448. Nº en TDRRTJA: 443. Nº en HTRRM: 603
Torres o Cazlona (Jaén) 1618 ⁵⁴⁶⁶	----	----	----	----	TSH. Tesoro 11, nº 97
Villanueva de Córdoba (Córdoba) 1958 ⁵⁴⁶⁷	3,95 grs.	20 mm.	1 h	Regular	TSH. Tesoro 5, nº 127. Nº en M.A.P. Córdoba: 27.276
	3,96 grs.	20 mm.	6 h	----	TSH. Tesoro 5, nº 128. Nº en M.A.P. Córdoba: 27.292

⁵⁴⁵⁸ Cf. G. F. HILL y H. W. SANDARS (1912), pp. 63-69 (NRRCC); F. CHAVES TRISTÁN (1996), pp. 194-197 (TSH).

⁵⁴⁵⁹ Cf. J. CHINCHILLA (1982), pp. 97-126 (TDRRFC); F. CHAVES TRISTÁN (1996), pp. 383-413 (TSH).

⁵⁴⁶⁰ Cf. COIN HOARDS III (1977), p. 54; L. VILLARONGA I GARRIGA (1980a), pp. 103-117; C. BLÁZQUEZ CERRATO (1987-1988), pp. 105-142, nº 52; L. VILLARONGA I GARRIGA (1993), nº 60; P. P. RIPOLLÈS ALEGRE y M. M. LLORENS (2002), p. 515.

⁵⁴⁶¹ Cf. F. CHAVES TRISTÁN (2005), pp. 33-38 (MRRRAH).

⁵⁴⁶² Cf. TH. MOMMSEN (1863), pp. 15 y ss.; F. CHAVES TRISTÁN (1996), pp. 244-340 (TSH); F. CHAVES TRISTÁN (2005), pp. 33-38 y 163-247 (MRRRAH).

⁵⁴⁶³ Cf. R. A. G. CARSON (1952), pp. 129-130; F. CHAVES TRISTÁN (1996), pp. 230-233 (TSH).

⁵⁴⁶⁴ Cf. F. CHAVES TRISTÁN (1996), pp. 207-213 (TSH).

⁵⁴⁶⁵ Cf. C. M. RIVERO y F. MATEU Y LLOPIS (1935), pp. 28 y ss. (HTRRM); J. M. VIDAL BARDÁN (1982), pp. 79-96 (TDRRTJA); F. CHAVES TRISTÁN (1996), pp. 138-176 (TSH).

⁵⁴⁶⁶ Cf. F. CHAVES TRISTÁN (1996), pp. 130-137 (TSH).

⁵⁴⁶⁷ Cf. F. CHAVES TRISTÁN (1996), pp. 66-78 (TSH).

Museos

Anv. Busto diademado de Filipo V de Macedonia a derecha; delante, letra griega φ; detrás, *ROMA* en monograma hacia abajo. Gráfica de puntos.

Rev. Estatua ecuestre con palma en la mano a derecha; a los pies de la estatua, *L·PHILIPPVS*; debajo, signo de valor *XVI*. Gráfica de puntos.

Ref.: *RRC*. 293/1; Sydenham 561. *Roma*.

Procedencia	Peso	Módulo	Posición cuño	Conservación	Nº de Referencia-Inventario-Museo- Colección y otros datos de interés
Museo Nacional de Arte Romano de Mérida (Badajoz) ⁵⁴⁶⁸	3,77 grs.	18 mm.	7 h	---	Nº en CMAOPIMCP: 17

Denarios de T. DEIDI

Tesorillos

Anv. Cabeza galeada de *Roma* a derecha; detrás, *ROMA* en monograma; debajo del cuello, signo de valor *XVI*. Gráfica de puntos.

Rev. El pretor Tito Didio con escudo y látigo golpeando a un esclavo armado con espada y escudo; en exergo, *T·DEIDI*. Gráfica de puntos.

Ref.: *RRC*. 294/1; Sydenham 550. *Roma*.

Procedencia	Peso	Módulo	Posición cuño	Conservación	Nº de Referencia-Inventario-Museo- Colección y otros datos de interés
El Centenillo (Jaén) Junio 1911 ⁵⁴⁶⁹	---	---	---	---	TSH. Tesoro 16, nº 71. Nº en NRRCC: 39
Idanha-a-Velha I (Portugal) ⁵⁴⁷⁰	---	---	---	---	Nº en TIVDRIDA: 880
La Oliva (Iznatoraf, Jaén) 1861 ⁵⁴⁷¹	3,90 grs.	19 mm.	6 h	---	TSH. Tesoro 24, nº 1.078. Mommsen, nº 3-C (Mommsen marca "Clase prima (P), seconda (S),..."). Nº en MRRRAH: 1078-O
	3,90 grs.	20 mm.	5 h	Buena	TSH. Tesoro 24, nº 1.079. Mommsen, nº 3-C (Mommsen marca "Clase prima (P), seconda (S),..."). Nº en MRRRAH: 1079-O
Santa Elena (Jaén) 1903 ⁵⁴⁷²	---	---	---	---	TSH. Tesoro 18, nº 486
Santana da Carnota (Alenquer, Portugal) ⁵⁴⁷³	3,885 grs.	---	6 h	---	Nº en RSSC: 36. Museo Nacional de Arqueología e Etnología, Belem (Lisboa)
Torres o Cazlona (Jaén) 1618 ⁵⁴⁷⁴	---	---	---	---	TSH. Tesoro 11, nº 98

⁵⁴⁶⁸ Cf. C. BLÁZQUEZ CERRATO (2002a), pp. 102-115 (CMAOPIMCP).

⁵⁴⁶⁹ Cf. G. F. HILL y H. W. SANDARS (1912), pp. 63-69 (NRRCC); F. CHAVES TRISTÁN (1996), pp. 194-197 (TSH).

⁵⁴⁷⁰ Cf. COIN HOARDS III (1977), p. 54; L. VILLARONGA I GARRIGA (1980a), pp. 103-117; C. BLÁZQUEZ CERRATO (1987-1988), pp. 105-142, nº 52; L. VILLARONGA I GARRIGA (1993), nº 60; P. P. RIPOLLÈS ALEGRE y M. M. LLORENS (2002), p. 515.

⁵⁴⁷¹ Cf. TH. MOMMSEN (1863), pp. 15 y ss.; F. CHAVES TRISTÁN (1996), pp. 244-340 (TSH); F. CHAVES TRISTÁN (2005), pp. 33-38 y 163-247 (MRRRAH).

⁵⁴⁷² Cf. F. CHAVES TRISTÁN (1996), pp. 207-213 (TSH).

⁵⁴⁷³ Cf. J. R. VIEGAS y R. PARREIRA (1984), pp. 79-91+ Lám 11-17 (RSSC).

LA CIRCULACIÓN MONETARIA EN EL SUR PENINSULAR DURANTE
EL PERIODO ROMANO-REPUBLICANO

Villanueva de Córdoba (Córdoba) 1958 ⁵⁴⁷⁵	3,96 grs.	20 mm.	11 h	----	TSH. Tesoro 5, nº 129. Nº en M.A.P. Córdoba: 27.278
	3,93 grs.	20 mm.	5 h	Regular	TSH. Tesoro 5, nº 130. Nº en M.A.P. Córdoba: 27.294

Esporádicos

Anv. Cabeza galeada de *Roma* a derecha; detrás, *ROMA* en monograma; debajo del cuello, signo de valor *XVI*. Gráfica de puntos.

Rev. El pretor Tito Didio con escudo y látigo golpeando a un esclavo armado con espada y escudo; en exergo, *T·DEIDI*. Gráfica de puntos.

Ref.: *RRC*. 294/1; Sydenham 550. *Roma*.

Procedencia	Peso	Módulo	Posición cuño	Conservación	Nº de Referencia-Inventario-Museo-Colección y otros datos de interés
Cerro Capellanía (Periana, Málaga) ⁵⁴⁷⁶	----	17,5 mm.	6 h	----	Nº en MPERRHPM: 16. Colección particular.

Denarios de L. TORQVA Q

Tesorillos

Anv. Cabeza galeada de *Roma* a derecha; detrás, *ROMA*; delante, signo de valor *X*; Torques

Rev. Jinete lancero con escudo a izquierda; encima, *Q*; debajo de las patas del caballo, *L·TORQVA*; en exergo, *EX·S·C*. Gráfica de puntos.

Ref.: *RRC*. 295/1; Sydenham 545. *Roma*.

Procedencia	Peso	Módulo	Posición cuño	Conservación	Nº de Referencia-Inventario-Museo-Colección y otros datos de interés
<i>Castulo</i> (Cazlona, Linares, Jaén) ⁵⁴⁷⁷	----	----	----	----	1 moneda. Papeles del Legado de D. Jacobo Zóbel de Zangróniz
Idanha-a-Velha I (Portugal) ⁵⁴⁷⁸	----	----	----	----	4 monedas. Nº en TIVDRIDA: 881-884
<i>Italica</i> (Santiponce, Sevilla) 1863 ⁵⁴⁷⁹	----	----	----	----	1 moneda. Papeles del Legado de D. Jacobo Zóbel de Zangróniz
La Oliva (Iznatoraf, Jaén) 1848 ⁵⁴⁸⁰	3,82 grs.	20 mm.	7 h	----	Nº en MRRRAH (Donación Benavides 1850): 400

⁵⁴⁷⁴ Cf. F. CHAVES TRISTÁN (1996), pp. 130-137 (TSH).

⁵⁴⁷⁵ Cf. F. CHAVES TRISTÁN (1996), pp. 66-78 (TSH).

⁵⁴⁷⁶ Cf. C. GOZALBES CRAVIOTO, E. MANCHEÑO ROMAN y J. C. ALCARAZ CARRIÓN (1988), pp. 3-6 (MPERRHPM).

⁵⁴⁷⁷ Cf. F. CHAVES TRISTÁN (2005), p. 42 (MRRRAH).

⁵⁴⁷⁸ Cf. COIN HOARDS III (1977), p. 54; L. VILLARONGA I GARRIGA (1980a), pp. 103-117; C. BLÁZQUEZ CERRATO (1987-1988), pp. 105-142, nº 52; L. VILLARONGA I GARRIGA (1993), nº 60; P. P. RIPOLLÈS ALEGRE y M. M. LLORENS (2002), p. 515.

⁵⁴⁷⁹ Cf. F. CHAVES TRISTÁN (2005), pp. 42-43 (MRRRAH).

⁵⁴⁸⁰ Cf. F. CHAVES TRISTÁN (2005), pp. 33-38 (MRRRAH).

La Oliva (Iznatoraf, Jaén) 1861 ⁵⁴⁸¹	3,80 grs.	19,5 mm.	6 h	----	TSH. Tesoro 24, nº 1.080. Mommsen, nº 15-C (Mommsen marca "Clase prima (P), seconda (S),..."). Nº en MRRRAH: 1080-O
Santa Elena (Jaén) 1903 ⁵⁴⁸²	----	----	----	----	TSH. Tesoro 18, nº 487

112 ó 111 a. C.

Denarios de CN. BLASIO CN. F

Tesorillos

Anv. Cabeza galeada de Marte con casco corintio a derecha; encima, signo de valor XVI; delante, CN·BLASIO·CN·F; detrás, caduceus. Gráfica de puntos.

Rev. Júpiter de pie con cetro en la mano derecha y haz de rayos en la izquierda; a sus lados, Juno con cetro y Minerva con cetro y coronándolo; en el campo, punto; debajo, ROMA. Gráfica de puntos.

Ref.: RRC. 296/1 a. Roma.

Procedencia	Peso	Módulo	Posición cuño	Conservación	Nº de Referencia-Inventario-Museo-Colección y otros datos de interés
Almadenes de Pozoblanco (Córdoba) 1925 ⁵⁴⁸³	3,95 grs.	19 mm.	7 h	Regular	TSH. Tesoro 8, Lote I a, nº 92. Nº en M.A.P. Córdoba: 5.334. Nº en THAP: 34
La Oliva (Iznatoraf, Jaén) 1848 ⁵⁴⁸⁴	----	----	----	----	TSH. Tesoro 32, nº 24. Nº en MRRRAH: Cat. Zóbel-Delgado
Villa del Río (Córdoba) 1874 ⁵⁴⁸⁵	----	----	----	----	TSH. Tesoro 28. 1 moneda

Anv. Cabeza galeada de Marte con casco corintio a derecha; encima, signo de valor XVI; delante, CN·BLASIO·CN·F; detrás, estrella. Gráfica de puntos.

Rev. Júpiter de pie con cetro en la mano derecha y haz de rayos en la izquierda; a sus lados, Juno con cetro y Minerva con cetro y coronándolo; en el campo, creciente; debajo, ROMA. Gráfica de puntos.

Ref.: RRC. 296/1 b. Roma.

Procedencia	Peso	Módulo	Posición cuño	Conservación	Nº de Referencia-Inventario-Museo-Colección y otros datos de interés
La Oliva (Iznatoraf, Jaén) 1848 ⁵⁴⁸⁶	3,95 grs.	18 mm.	8 h	----	Nº en MRRRAH (Donación Benavides 1850 y Cat. Zóbel-Delgado): 403

⁵⁴⁸¹ Cf. TH. MOMMSEN (1863), pp. 15 y ss.; F. CHAVES TRISTÁN (1996), pp. 244-340 (TSH); F. CHAVES TRISTÁN (2005), pp. 33-38 y 163-247 (MRRRAH).

⁵⁴⁸² Cf. F. CHAVES TRISTÁN (1996), pp. 207-213 (TSH).

⁵⁴⁸³ Cf. S. DE LOS SANTOS GENER (1941), pp. 69-75 (THAP); F. CHAVES TRISTÁN (1996), pp. 105-119 (TSH).

⁵⁴⁸⁴ Cf. F. CHAVES TRISTÁN (1996), pp. 366-368 (TSH); F. CHAVES TRISTÁN (2005), pp. 33-38 (MRRRAH).

⁵⁴⁸⁵ Cf. F. CHAVES TRISTÁN (1996), p. 362 (TSH); F. CHAVES TRISTÁN (2005), pp. 43-46 (MRRRAH).

LA CIRCULACIÓN MONETARIA EN EL SUR PENINSULAR DURANTE
EL PERIODO ROMANO-REPUBLICANO

Anv. Cabeza galeada de Marte con casco corintio a derecha; encima, signo de valor XVI; delante, *CN·BLASIO·CN·F*; detrás, bucráneo. Gráfica de puntos.

Rev. Júpiter de pie con cetro en la mano derecha y haz de rayos en la izquierda; a sus lados, Juno con cetro y Minerva con cetro y coronándolo; en el campo, Θ ; debajo, ROMA. Gráfica de puntos.

Ref.: RRC. 296/1 c. Roma.

Procedencia	Peso	Módulo	Posición cuño	Conservación	Nº de Referencia-Inventario-Museo- Colección y otros datos de interés
Citania de Sanfins (Porto, Portugal) 1950 ⁵⁴⁸⁷	3,75 grs.	---	---	---	Nº en DMAE: 29
El Centenillo (Jaén) 1920 ⁵⁴⁸⁸	---	---	---	---	TSH. Tesoro 9, nº 577. Nº en NHRSM: 100
	---	---	---	---	TSH. Tesoro 9, nº 578. Nº en NHRSM: 100
La Oliva (Iznatoraf, Jaén) 1861 ⁵⁴⁸⁹	3,95 grs.	18,5 mm.	7 h	---	TSH. Tesoro 24, nº 1.081. Mommsen, nº 6-C (Mommsen marca "Clase prima (P), seconda (S),..."). Nº en MRRRAH: 1081-O
	3,93 grs.	19 mm.	7 h	Buena	TSH. Tesoro 24, nº 1.082. Mommsen, nº 6-C (Mommsen marca "Clase prima (P), seconda (S),..."). Nº en MRRRAH: 1082-O

Anv. Cabeza galeada de Marte con casco corintio a derecha; encima, signo de valor XVI; delante, *CN·BLASIO·CN·F*; detrás, proa. Gráfica de puntos.

Rev. Júpiter de pie con cetro en la mano derecha y haz de rayos en la izquierda; a sus lados, Juno con cetro y Minerva con cetro y coronándolo; en el campo, II; debajo, ROMA. Gráfica de puntos.

Ref.: RRC. 296/1 d. Roma.

Procedencia	Peso	Módulo	Posición cuño	Conservación	Nº de Referencia-Inventario-Museo- Colección y otros datos de interés
Alcalá del Río (Sevilla) 1979 ⁵⁴⁹⁰	3,1 grs.	20 mm.	12 h	Muy Buena	TSH. Tesoro 6, nº 163
Castillo de las Guardas (Sevilla) 1856 ⁵⁴⁹¹	3,62 grs.	17 mm.	3 h	Buena	TSH. Tesoro 14, nº 102. Nº en M.A.P. Sevilla: 102 (números entre 1.980-7 a 1.980-113, sin individualizar los ejemplares)
Fuente de Cantos (Badajoz) Antes de 1955 ⁵⁴⁹²	3,80 grs.	19 mm.	8 h	Buena	TSH. Tesoro 39, nº 62. Nº en TDRRFC: 62. Nº en M.A.C. Bañolas: 268

⁵⁴⁸⁶ Cf. F. CHAVES TRISTÁN (2005), pp. 33-38 (MRRRAH).

⁵⁴⁸⁷ Cf. M. CASTRO HIPÓLITO (1960-1961), p. 42, nº 50; M. H. CRAWFORD (1969b), nº 463; R. M. S. CENTENO (1987), pp. 50-53; C. BLÁZQUEZ CERRATO (1992), pp. 25-35 (DMAE).

⁵⁴⁸⁸ Cf. H. W. SANDARS (1921), pp. 179-186 (NHRSM); F. CHAVES TRISTÁN (1996), pp. 120-126 (TSH).

⁵⁴⁸⁹ Cf. TH. MOMMSEN (1863), pp. 15 y ss.; F. CHAVES TRISTÁN (1996), pp. 244-340 (TSH); F. CHAVES TRISTÁN (2005), pp. 33-38 y 163-247 (MRRRAH).

⁵⁴⁹⁰ Cf. F. CHAVES TRISTÁN (1996), pp. 79-92 (TSH).

⁵⁴⁹¹ Cf. J. HERNÁNDEZ DÍAZ, A. SANCHO CORBACHO y F. COLLANTES DE TERÁN (1943), pp. 309 y 313; F. FERNÁNDEZ y C. MARTÍN (1994), pp. 7-39; F. CHAVES TRISTÁN (1996), pp. 178-188 (TSH).

⁵⁴⁹² Cf. J. CHINCHILLA (1982), pp. 97-126 (TDRRFC); F. CHAVES TRISTÁN (1996), pp. 383-413 (TSH).

La Oliva (Iznatoraf, Jaén) 1861 ⁵⁴⁹³	3,83 grs.	19 mm.	12 h	Buena	TSH. Tesoro 24, nº 1.083. Mommsen, nº 6-C (Mommsen marca "Clase prima (P), seconda (S),..."). Nº en MRRRAH: 1083-O
	3,97 grs.	17,9 mm.	6 h	Buena, aunque sucia	TSH. Tesoro 24, nº 1.084. Mommsen, nº 6-C (Mommsen marca "Clase prima (P), seconda (S),..."). Nº en MRRRAH: 1084-O
	3,76 grs.	19,8 mm.	3 h	Regular	TSH. Tesoro 24, nº 1.085. Mommsen, nº 6-C (Mommsen marca "Clase prima (P), seconda (S),..."). Nº en MRRRAH: 1085-O
Orce (Granada) 1940 ⁵⁴⁹⁴	3,98 grs.	----	----	----	TSH. Tesoro 27, nº 42. Nº en TDROG: 48
Torre de Juan Abad (Ciudad Real) 1934 ⁵⁴⁹⁵	3,85 grs.	18,5 mm.	9 h	----	TSH. Tesoro 12, nº 450. Nº en TDRRTJA: 450. Nº en HTRRM: 686

Anv. Cabeza galeada de Marte con casco corintio a derecha; encima, signo de valor XVI; delante, *CN·BLASIO·CN·F*; detrás, corona. Gráfica de puntos.

Rev. Júpiter de pie con cetro en la mano derecha y haz de rayos en la izquierda; a sus lados, Juno con cetro y Minerva con cetro y coronándolo; en el campo, Y; debajo, ROMA. Gráfica de puntos.

Ref.: RRC. 296/1 e. Roma.

Procedencia	Peso	Módulo	Posición cuño	Conservación	Nº de Referencia-Inventario-Museo-Colección y otros datos de interés
Castulo (Linares, Jaén) 1978 ⁵⁴⁹⁶	3,79 grs.	----	12 h	----	TSH. Tesoro 23, nº 45. Nº en HDRC: 45
La Oliva (Iznatoraf, Jaén) 1861 ⁵⁴⁹⁷	3,96 grs.	17,8 mm.	10 h	Buena	TSH. Tesoro 24, nº 1.086. Mommsen, nº 6-C (Mommsen marca "Clase prima (P), seconda (S),..."). Nº en MRRRAH: 1086-O
	4,01 grs.	18,7 mm.	2 h	----	TSH. Tesoro 24, nº 1.087. Mommsen, nº 6-C (Mommsen marca "Clase prima (P), seconda (S),..."). Nº en MRRRAH: 1087-O
	4,01 grs.	19,1 mm.	10 h	Buena	TSH. Tesoro 24, nº 1.088. Mommsen, nº 6-C (Mommsen marca "Clase prima (P), seconda (S),..."). Nº en MRRRAH: 1088-O
Torre de Juan Abad (Ciudad Real) 1934 ⁵⁴⁹⁸	3,87 grs.	18 mm.	9 h	----	TSH. Tesoro 12, nº 451. Nº en TDRRTJA: 451. Nº en HTRRM: 687

Anv. Cabeza galeada de Marte con casco corintio a derecha; encima, signo de valor XVI; delante, *CN·BLASIO·CN·F*; detrás, espada. Gráfica de puntos.

Rev. Júpiter de pie con cetro en la mano derecha y haz de rayos en la izquierda; a sus lados, Juno con cetro y Minerva con cetro y coronándolo; en el campo, Y; debajo, ROMA. Gráfica de puntos.

Ref.: RRC. 296/1 g. Roma.

⁵⁴⁹³ Cf. TH. MOMMSEN (1863), pp. 15 y ss.; F. CHAVES TRISTÁN (1996), pp. 244-340 (TSH); F. CHAVES TRISTÁN (2005), pp. 33-38 y 163-247 (MRRRAH).

⁵⁴⁹⁴ Cf. F. MATEU Y LLOPIS (1958b), pp. 173-191, nº 975; G. NIETO (1959), pp. 843-848 (TDROG); M. H. CRAWFORD (1969b), nº 211; F. CHAVES TRISTÁN (1996), pp. 355-361 (TSH).

⁵⁴⁹⁵ Cf. C. M. RIVERO y F. MATEU Y LLOPIS (1935), pp. 28 y ss. (HTRRM); J. M. VIDAL BARDÁN (1982), pp. 79-96 (TDRRTJA); F. CHAVES TRISTÁN (1996), pp. 138-176 (TSH).

⁵⁴⁹⁶ Cf. E. COLLANTES PÉREZ-ARDÁ (1978), pp. 19-24 (HDRC); F. CHAVES TRISTÁN (1996), pp. 238-243 (TSH).

⁵⁴⁹⁷ Cf. TH. MOMMSEN (1863), pp. 15 y ss.; F. CHAVES TRISTÁN (1996), pp. 244-340 (TSH); F. CHAVES TRISTÁN (2005), pp. 33-38 y 163-247 (MRRRAH).

⁵⁴⁹⁸ Cf. C. M. RIVERO y F. MATEU Y LLOPIS (1935), pp. 28 y ss. (HTRRM); J. M. VIDAL BARDÁN (1982), pp. 79-96 (TDRRTJA); F. CHAVES TRISTÁN (1996), pp. 138-176 (TSH).

LA CIRCULACIÓN MONETARIA EN EL SUR PENINSULAR DURANTE
EL PERIODO ROMANO-REPUBLICANO

Procedencia	Peso	Módulo	Posición cuño	Conservación	Nº de Referencia-Inventario-Museo- Colección y otros datos de interés
La Oliva (Iznatoraf, Jaén) 1861 ⁵⁴⁹⁹	4,01 grs.	18,6 mm.	6 h	Buena	TSH. Tesoro 24, nº 1.089. Mommsen, nº 6-C (Mommsen marca "Clase prima (P), seconda (S),..."). Nº en MRRRAH: 1089-O

Anv. Cabeza galeada de Marte con casco corintio a derecha; encima, signo de valor XVI; delante, *CN-BLASIO·CN·F*; detrás, palma. Gráfica de puntos.

Rev. Júpiter de pie con cetro en la mano derecha y haz de rayos en la izquierda; a sus lados, Juno con cetro y Minerva con cetro y coronándolo; en el campo, *AB*; debajo, *ROMA*. Gráfica de puntos.

Ref.: *RRC. 296/1 h. Roma.*

Procedencia	Peso	Módulo	Posición cuño	Conservación	Nº de Referencia-Inventario-Museo- Colección y otros datos de interés
Almadenes de Pozoblanco (Córdoba) 1925 ⁵⁵⁰⁰	3,86 grs.	18 mm.	8 h	----	TSH. Tesoro 8, Lote I a, nº 93. Nº en M.A.P. Córdoba: 5.333. Nº en THAP: 21
Castillo de las Guardas (Sevilla) 1856 ⁵⁵⁰¹	3,97 grs.	17 mm.	9 h	Buena	TSH. Tesoro 14, nº 103. Nº en M.A.P. Sevilla: 103 (números entre 1.980-7 a 1.980-113, sin individualizar los ejemplares)
La Oliva (Iznatoraf, Jaén) 1861 ⁵⁵⁰²	4,03 grs.	18,5 mm.	9 h	Buena	TSH. Tesoro 24, nº 1.090. Mommsen, nº 6-C (Mommsen marca "Clase prima (P), seconda (S),..."). Nº en MRRRAH: 1090-O
	3,83 grs.	18,3 mm.	6 h	Buena	TSH. Tesoro 24, nº 1.091. Mommsen, nº 6-C (Mommsen marca "Clase prima (P), seconda (S),..."). Nº en MRRRAH: 1091-O
Riotinto (Huelva) 1903 ⁵⁵⁰³	----	----	----	----	TSH. Tesoro 20, nº 38
Torre de Juan Abad (Ciudad Real) 1934 ⁵⁵⁰⁴	3,94 grs.	17,5 mm.	5 h	Buena	TSH. Tesoro 12, nº 449. Nº en TDRRTJA: 449. Nº en HTRRM: 685

Anv. Cabeza galeada de Marte con casco corintio a derecha; encima, signo de valor XVI; delante, *CN-BLASIO·CN·F*; detrás, trípode. Gráfica de puntos.

Rev. Júpiter de pie con cetro en la mano derecha y haz de rayos en la izquierda; a sus lados, Juno con cetro y Minerva con cetro y coronándolo; a la derecha, cornucopia; debajo, *ROMA*. Gráfica de puntos.

Ref.: *RRC. 296/1 j. Roma.*

⁵⁴⁹⁹ Cf. TH. MOMMSEN (1863), pp. 15 y ss.; F. CHAVES TRISTÁN (1996), pp. 244-340 (TSH); F. CHAVES TRISTÁN (2005), pp. 33-38 y 163-247 (MRRRAH).

⁵⁵⁰⁰ Cf. S. DE LOS SANTOS GENER (1941), pp. 69-75 (THAP); F. CHAVES TRISTÁN (1996), pp. 105-119 (TSH).

⁵⁵⁰¹ Cf. J. HERNÁNDEZ DÍAZ, A. SANCHO CORBACHO y F. COLLANTES DE TERÁN (1943), pp. 309 y 313; F. FERNÁNDEZ y C. MARTÍN (1994), pp. 7-39; F. CHAVES TRISTÁN (1996), pp. 178-188 (TSH).

⁵⁵⁰² Cf. TH. MOMMSEN (1863), pp. 15 y ss.; F. CHAVES TRISTÁN (1996), pp. 244-340 (TSH); F. CHAVES TRISTÁN (2005), pp. 33-38 y 163-247 (MRRRAH).

⁵⁵⁰³ Cf. R. A. G. CARSON (1952), pp. 129-130; F. CHAVES TRISTÁN (1996), pp. 230-233 (TSH).

⁵⁵⁰⁴ Cf. C. M. RIVERO y F. MATEU Y LLOPIS (1935), pp. 28 y ss. (HTRRM); J. M. VIDAL BARDÁN (1982), pp. 79-96 (TDRRTJA); F. CHAVES TRISTÁN (1996), pp. 138-176 (TSH).

Procedencia	Peso	Módulo	Posición cuño	Conservación	Nº de Referencia-Inventario-Museo- Colección y otros datos de interés
La Oliva (Iznatoraf, Jaén) 1861 ⁵⁵⁰⁵	3,95 grs.	18,5 mm.	7 h	----	TSH. Tesoro 24, nº 1.092. Mommsen, nº 6-C (Mommsen marca "Clase prima (P), seconda (S),..."). Nº en MRRRAH: 1092-O
	3,96 grs.	17,5 mm.	7 h	----	TSH. Tesoro 24, nº 1.093. Mommsen, nº 6-C (Mommsen marca "Clase prima (P), seconda (S),..."). Nº en MRRRAH: 1093-O

Anv. Cabeza galeada de Marte con casco corintio a derecha; encima, signo de valor XVI; delante, *CN·BLASIO·CN·F*; detrás, diferentes elementos. Gráfica de puntos.

Rev. Júpiter de pie con cetro en la mano derecha y haz de rayos en la izquierda; a sus lados, Juno con cetro y Minerva con cetro y coronándolo; en el campo, diferentes letras griegas o símbolos; debajo, *ROMA*. Gráfica de puntos.

Ref.: *RRC*. 296/1 -; Sydenham 561. *Roma*.

Procedencia	Peso	Módulo	Posición cuño	Conservación	Nº de Referencia-Inventario-Museo- Colección y otros datos de interés
Idanha-a-Velha I (Portugal) ⁵⁵⁰⁶	----	----	----	----	7 monedas. Nº en TIVDRIDA: 885-891
Marrubiales de Córdoba (Córdoba) 1916 ⁵⁵⁰⁷	3,98 grs.	----	----	----	TSH. Tesoro 7, nº 213. Nº en FORs: 213
	3,96 grs.	----	----	----	TSH. Tesoro 7, nº 214. Nº en FORs: 214
Riotinto (Huelva) 1903 ⁵⁵⁰⁸	----	----	----	----	TSH. Tesoro 20, nº 37
Santa Elena (Jaén) 1903 ⁵⁵⁰⁹	----	----	----	----	TSH. Tesoro 18, nº 488
	----	----	----	----	TSH. Tesoro 18, nº 489
	----	----	----	----	TSH. Tesoro 18, nº 490
	----	----	----	----	TSH. Tesoro 18, nº 491
	----	----	----	----	TSH. Tesoro 18, nº 492
	----	----	----	----	TSH. Tesoro 18, nº 493
	----	----	----	----	TSH. Tesoro 18, nº 494
	----	----	----	----	TSH. Tesoro 18, nº 495
	----	----	----	----	TSH. Tesoro 18, nº 496
	----	----	----	----	TSH. Tesoro 18, nº 497
	----	----	----	----	TSH. Tesoro 18, nº 498
	----	----	----	----	TSH. Tesoro 18, nº 499
	----	----	----	----	TSH. Tesoro 18, nº 500
	----	----	----	----	TSH. Tesoro 18, nº 501
----	----	----	----	TSH. Tesoro 18, nº 502	
----	----	----	----	TSH. Tesoro 18, nº 503	
----	----	----	----	TSH. Tesoro 18, nº 504	
Torres o Cazlona (Jaén) 1618 ⁵⁵¹⁰	----	----	----	----	TSH. Tesoro 11, nº 99

Esporádicos

Anv. Cabeza galeada de Marte con casco corintio a derecha; encima, signo de valor XVI; delante, *CN·BLASIO·CN·F*; detrás, diferentes elementos. Gráfica de puntos.

⁵⁵⁰⁵ Cf. TH. MOMMSEN (1863), pp. 15 y ss.; F. CHAVES TRISTÁN (1996), pp. 244-340 (TSH); F. CHAVES TRISTÁN (2005), pp. 33-38 y 163-247 (MRRRAH).

⁵⁵⁰⁶ Cf. COIN HOARDS III (1977), p. 54; L. VILLARONGA I GARRIGA (1980a), pp. 103-117; C. BLÁZQUEZ CERRATO (1987-1988), pp. 105-142, nº 52; L. VILLARONGA I GARRIGA (1993), nº 60; P. P. RIPOLLÈS ALEGRE y M. M. LLORENS (2002), p. 515.

⁵⁵⁰⁷ Cf. M. H. CRAWFORD (1969a), pp. 79-93 (FORs); F. CHAVES TRISTÁN (1996), pp. 93-104 (TSH).

⁵⁵⁰⁸ Cf. R. A. G. CARSON (1952), pp. 129-130; F. CHAVES TRISTÁN (1996), pp. 230-233 (TSH).

⁵⁵⁰⁹ Cf. F. CHAVES TRISTÁN (1996), pp. 207-213 (TSH).

⁵⁵¹⁰ Cf. F. CHAVES TRISTÁN (1996), pp. 130-137 (TSH).

LA CIRCULACIÓN MONETARIA EN EL SUR PENINSULAR DURANTE
EL PERIODO ROMANO-REPUBLICANO

Rev. Júpiter de pie con cetro en la mano derecha y haz de rayos en la izquierda; a sus lados, Juno con cetro y Minerva con cetro y coronándolo; en el campo, diferentes letras griegas o símbolos; debajo, *ROMA*. Gráfica de puntos.

Ref.: *RRC*. 296/1 -; Sydenham 561. *Roma*.

Procedencia	Peso	Módulo	Posición cuño	Conservación	Nº de Referencia-Inventario-Museo- Colección y otros datos de interés
Chões de Alpompe (Santarém, Portugal) ⁵⁵¹¹	3,83 grs.	18 mm.	12 h	Anverso incuso	Nº en MARRCA: Esparádicos 37

Museos

Anv. Cabeza galeada de Marte, con casco corintio, a derecha; encima, signo de valor *XVI*; delante, *CN·BLASIO·CN·F*; detrás, diferentes elementos. Gráfica de puntos.

Rev. Júpiter de pie con cetro en la mano derecha y haz de rayos en la izquierda; a sus lados, Juno con cetro y Minerva con cetro y coronándolo; en el campo, diferentes letras griegas o símbolos; debajo, *ROMA*. Gráfica de puntos.

Ref.: *RRC*. 296/1 -; Sydenham 561. *Roma*.

Procedencia	Peso	Módulo	Posición cuño	Conservación	Nº de Referencia-Inventario-Museo- Colección y otros datos de interés
Museo Nacional de Arte Romano de Mérida (Badajoz) ⁵⁵¹²	3,85 grs.	18 mm.	8 h	----	Nº en CMAOPIMCP: 18

Denarios de TI Q.

Tesorillos

Anv. Busto de Hércules visto desde atrás, con la cabeza vuelta hacia la izquierda y clava en el hombro derecho. Gráfica de puntos.

Rev. Jinete conduciendo un segundo caballo a derecha; detrás, marca de control; debajo de las patas de los caballos; rata a izquierda; a los lados de ésta, *TI Q*; debajo, en tablilla, *D·S·S*. Gráfica de puntos.

Ref.: *RRC*. 297/1 a; Sydenham 563. *Roma*.

Procedencia	Peso	Módulo	Posición cuño	Conservación	Nº de Referencia-Inventario-Museo- Colección y otros datos de interés
Citania de Sanfins (Porto, Portugal) 1950 ⁵⁵¹³	3,76 grs.	----	----	----	Nº en DMAE: 30
El Centenillo (Jaén) 1920 ⁵⁵¹⁴	----	----	----	----	TSH. Tesoro 9, nº 579. Nº en NHRSM: 97

⁵⁵¹¹ Cf. J. RUIVO (1999), pp. 101-110 (MARRCA).

⁵⁵¹² Cf. C. BLÁZQUEZ CERRATO (2002a), pp. 102-115 (CMAOPIMCP).

⁵⁵¹³ Cf. M. CASTRO HIPÓLITO (1960-1961), p. 42, nº 50; M. H. CRAWFORD (1969b), nº 463; R. M. S. CENTENO (1987), pp. 50-53; C. BLÁZQUEZ CERRATO (1992), pp. 25-35 (DMAE).

	---	---	---	---	TSH. Tesoro 9, nº 580. Nº en NHRSM: 97
	---	---	---	---	TSH. Tesoro 9, nº 581. Nº en NHRSM: 97
La Oliva (Iznatoraf, Jaén) 1848 ⁵⁵¹⁵	3,88 grs.	18,50 mm.	3 h	---	TSH. Tesoro 32, nº 25. Nº en MRRRAH (Donación Benavides 1850 y Cat. Zóbel-Delgado): 406 (marca de control T)
La Oliva (Iznatoraf, Jaén) 1861 ⁵⁵¹⁶	3,92 grs.	20,5 mm.	7 h	Buena	TSH. Tesoro 24, nº 1.094. Mommsen, nº 1-Q (Mommsen marca "Clase prima (P), seconda (S),..."). Nº en MRRRAH: 1094-O (marca de control O)
	3,74 grs.	19,2 mm.	3 h	---	TSH. Tesoro 24, nº 1.095. Mommsen, nº 1-Q (Mommsen marca "Clase prima (P), seconda (S),..."). Nº en MRRRAH: 1095-O (marca de control K, con punto delante)
Santa Elena (Jaén) 1903 ⁵⁵¹⁷	---	---	---	---	TSH. Tesoro 18, nº 505
	---	---	---	---	TSH. Tesoro 18, nº 506
	---	---	---	---	TSH. Tesoro 18, nº 507
	---	---	---	---	TSH. Tesoro 18, nº 508
	---	---	---	---	TSH. Tesoro 18, nº 509
Santana da Carnota (Alenquer, Portugal) ⁵⁵¹⁸	3,802 grs.	---	9 h	---	Nº en RSSC: 37. Museo Nacional de Arqueología e Etnología, Belem (Lisboa) (marca de control B, con punto arriba a la derecha)

Anv. Busto de Hércules visto desde atrás, con la cabeza vuelta hacia la izquierda y clava en el hombro derecho. Gráfica de puntos.

Rev. Jinete conduciendo un segundo caballo a derecha; detrás, marca de control; debajo de las patas de los caballos, rata a derecha; a los lados de ésta, *TI Q*; debajo, en tablilla, *D·S·S*. Gráfica de puntos.

Ref.: *RRC*. 297/1 b. *Roma*.

Procedencia	Peso	Módulo	Posición cuño	Conservación	Nº de Referencia-Inventario-Museo-Colección y otros datos de interés
Aznalcóllar (Sevilla) entre 1908-1919? ⁵⁵¹⁹	3,93 grs.	18 mm.	1 h	---	TSH. Tesoro 15, nº 29. Nº en RSME: 76 (marca de control Y con punto encima)
La Oliva (Iznatoraf, Jaén) 1861 ⁵⁵²⁰	3,84 grs.	19 mm.	5 h	Buena	TSH. Tesoro 24, nº 1.096. Mommsen, nº 1-Q (Mommsen marca "Clase prima (P), seconda (S),..."). Nº en MRRRAH: 1096-O (marca de control G, con punto central delante)
	3,86 grs.	18,2 mm.	5 h	---	TSH. Tesoro 24, nº 1.098. Mommsen, nº 1-Q (Mommsen marca "Clase prima (P), seconda (S),..."). Nº en MRRRAH: 1098-O (marca de control con C, con punto debajo)
	3,94 grs.	20 mm.	5 h	Regular	TSH. Tesoro 24, nº 1.099. Mommsen, nº 1-Q (Mommsen marca "Clase prima (P), seconda (S),..."). Nº en MRRRAH: 1099-O

⁵⁵¹⁴ Cf. H. W. SANDARS (1921), pp. 179-186 (NHRSM); F. CHAVES TRISTÁN (1996), pp. 120-126 (TSH).

⁵⁵¹⁵ Cf. F. CHAVES TRISTÁN (1996), pp. 366-368 (TSH); F. CHAVES TRISTÁN (2005), pp. 33-38 (MRRRAH).

⁵⁵¹⁶ Cf. TH. MOMMSEN (1863), pp. 15 y ss.; F. CHAVES TRISTÁN (1996), pp. 244-340 (TSH); F. CHAVES TRISTÁN (2005), pp. 33-38 y 163-247 (MRRRAH).

⁵⁵¹⁷ Cf. F. CHAVES TRISTÁN (1996), pp. 207-213 (TSH).

⁵⁵¹⁸ Cf. J. R. VIEGAS y R. PARREIRA (1984), pp. 79-91+ Lám 11-17 (RSSC).

⁵⁵¹⁹ Cf. F. CHAVES TRISTÁN (1996), pp. 189-193 (TSH).

⁵⁵²⁰ Cf. TH. MOMMSEN (1863), pp. 15 y ss.; F. CHAVES TRISTÁN (1996), pp. 244-340 (TSH); F. CHAVES TRISTÁN (2005), pp. 33-38 y 163-247 (MRRRAH).

LA CIRCULACIÓN MONETARIA EN EL SUR PENINSULAR DURANTE
EL PERIODO ROMANO-REPUBLICANO

	3,87 grs.	18 mm.	4 h	----	TSH. Tesoro 24, nº 1.100. Mommsen, nº 1-Q (Mommsen marca "Clase prima (P), seconda (S),..."). Nº en MRRRAH: 1100-O (marca de control D, con un punto debajo)
Valdesalor (Cáceres) ⁵⁵²¹	3,80 grs.	18,4 mm.	----	----	Nº en DV: 90

Anv. Busto de Hércules a izquierda, visto de atrás, con clava en hombro derecho. Gráfica de puntos.

Rev. Jinete conduciendo un segundo caballo a su derecha; detrás, marca de control; debajo de las patas de los caballos, rata a izquierda o derecha, a los lados de ésta *TI Q*; debajo, en tablilla *D·S·S*. Gráfica de puntos.

Ref.: *RRC. 297/1 - Roma.*

Procedencia	Peso	Módulo	Posición cuño	Conservación	Nº de Referencia-Inventario-Museo-Colección y otros datos de interés
<i>Castulo</i> (Cazlona, Linares, Jaén) ⁵⁵²²	----	----	----	----	1 moneda. Papeles del Legado de D. Jacobo Zóbel de Zangróniz
Idanha-a-Velha I (Portugal) ⁵⁵²³	----	----	----	----	4 monedas. Nº en TIVDRIDA: 892-895
La Oliva (Iznatoraf, Jaén) 1861 ⁵⁵²⁴	3,93 grs.	17,7 mm.	7 h	Regular	TSH. Tesoro 24, nº 1.097. Mommsen, nº 1-Q (Mommsen marca "Clase prima (P), seconda (S),..."). Nº en MRRRAH: 1097-O (marca de control X)
	----	----	----	----	2 monedas más en listado de Mommsen
Riotinto (Huelva) 1903 ⁵⁵²⁵	----	----	----	----	TSH. Tesoro 20, nº 39
Torre de Juan Abad (Ciudad Real) 1934 ⁵⁵²⁶	3,95 grs.	20 mm.	9 h	Buena	TSH. Tesoro 12, nº 452. Nº en TDRRTJA: 452. Nº en HTRRM: 659 (marca de control H, eta griega)
	3,85 grs.	20 mm.	9h	Buena	TSH. Tesoro 12, nº 453. Nº en TDRRTJA: 453. Nº en HTRRM: 658 (marca de control E, epsilon griego)

Museos

Anv. Busto de Hércules visto desde atrás, con la cabeza vuelta hacia la izquierda y clava en el hombro derecho. Gráfica de puntos.

Rev. Jinete conduciendo un segundo caballo a derecha; detrás, marca de control; debajo de las patas de los caballos, rata a derecha; a los lados de ésta, *TI Q*; debajo, en tablilla, *D·S·S*. Gráfica de puntos.

Ref.: *RRC. 297/1 b. Roma.*

⁵⁵²¹ Cf. C. CALLEJO SERRANO (1965a), pp. 39-69 (DV); H. J. HILDEBRANT (1979), pp. 113-135; C. BLÁZQUEZ CERRATO (2002a), pp. 52-56.

⁵⁵²² Cf. F. CHAVES TRISTÁN (2005), p. 42 (MRRRAH).

⁵⁵²³ Cf. COIN HOARDS III (1977), p. 54; L. VILLARONGA I GARRIGA (1980a), pp. 103-117; C. BLÁZQUEZ CERRATO (1987-1988), pp. 105-142, nº 52; L. VILLARONGA I GARRIGA (1993), nº 60; P. P. RIPOLLÈS ALEGRE y M. M. LLORENS (2002), p. 515.

⁵⁵²⁴ Cf. TH. MOMMSEN (1863), pp. 15 y ss.; F. CHAVES TRISTÁN (1996), pp. 244-340 (TSH); F. CHAVES TRISTÁN (2005), pp. 33-38 y 163-247 (MRRRAH).

⁵⁵²⁵ Cf. R. A. G. CARSON (1952), pp. 129-130; F. CHAVES TRISTÁN (1996), pp. 230-233 (TSH).

⁵⁵²⁶ Cf. C. M. RIVERO y F. MATEU Y LLOPIS (1935), pp. 28 y ss. (HTRRM); J. M. VIDAL BARDÁN (1982), pp. 79-96 (TDRRTJA); F. CHAVES TRISTÁN (1996), pp. 138-176 (TSH).

Procedencia	Peso	Módulo	Posición cuño	Conservación	Nº de Referencia-Inventario-Museo- Colección y otros datos de interés
Museo Nacional de Arte Romano de Mérida (Badajoz) ⁵⁵²⁷	3,80 grs.	18 mm.	4 h	----	Nº en CMAOPIMCP: 19

Denarios de L. CAESI

Tesorillos

Anv. Busto diademado de Apolo Vejovis visto desde atrás, con la cabeza vuelta hacia la izquierda y un haz de rayos en la mano derecha; detrás, monograma *APV*. Gráfica de puntos.

Rev. Los dioses Lares sentados a derecha, con cetro y acariciando a un perro que está entre ellos; encima, busto de Vulcano con tenazas; a la izquierda, *LA*; a la derecha, *RE*; en exergo, *L·CAESI*. Gráfica de puntos.

Ref.: *RRC*. 298/1; Sydenham 564. *Roma*.

Procedencia	Peso	Módulo	Posición cuño	Conservación	Nº de Referencia-Inventario-Museo- Colección y otros datos de interés
Almadenejos (Ciudad Real) 1976 ⁵⁵²⁸	3,79 grs.	21 mm.	6 h	Regular	TSH. Tesoro 26, nº 70. Nº en HDACR: 70. Nº en M. P. Ciudad Real: 87-54-352
Almadenes de Pozoblanco (Córdoba) 1925 ⁵⁵²⁹	3,91 grs.	20 mm.	5 h	Buena	TSH. Tesoro 8, Lote I a, nº 94. Nº en M.A.P. Córdoba: 5.328. Nº en THAP: 59
	3,93 grs.	21 mm.	6 h	----	TSH. Tesoro 8, Lote I a, nº 95. Nº en M.A.P. Córdoba: 5.329. Nº en THAP: -
Castillo de las Guardas (Sevilla) 1856 ⁵⁵³⁰	3,95 grs.	21 mm.	10 h	Buena	TSH. Tesoro 14, nº 104. Nº en M.A.P. Sevilla: 104 (números entre 1.980-7 a 1.980-113, sin individualizar los ejemplares)
El Centenillo (Jaén) 1920 ⁵⁵³¹	----	----	----	----	TSH. Tesoro 9, nº 582. Nº en NHRSM: 93
	----	----	----	----	TSH. Tesoro 9, nº 583. Nº en NHRSM: 93
Idanha-a-Velha I (Portugal) ⁵⁵³²	----	----	----	----	3 monedas. Nº en TIVDRIDA: 896-898
La Oliva (Iznatoraf, Jaén) 1848 ⁵⁵³³	3,97 grs.	19 mm.	7 h	----	TSH. Tesoro 32, nº 26. Nº en MRRAH (Donación Benavides 1850 y Cat. Zóbel- Delgado): 410

⁵⁵²⁷ Cf. C. BLÁZQUEZ CERRATO (2002a), pp. 102-115 (CMAOPIMCP).

⁵⁵²⁸ Cf. A. CANTO GARCÍA (1987), pp. 293-317 (HDACR); F. CHAVES TRISTÁN (1996), pp. 344-354 (TSH).

⁵⁵²⁹ Cf. S. DE LOS SANTOS GENER (1941), pp. 69-75 (THAP); F. CHAVES TRISTÁN (1996), pp. 105-119 (TSH).

⁵⁵³⁰ Cf. J. HERNÁNDEZ DÍAZ, A. SANCHO CORBACHO y F. COLLANTES DE TERÁN (1943), pp. 309 y 313; F. FERNÁNDEZ y C. MARTÍN (1994), pp. 7-39; F. CHAVES TRISTÁN (1996), pp. 178-188 (TSH).

⁵⁵³¹ Cf. H. W. SANDARS (1921), pp. 179-186 (NHRSM); F. CHAVES TRISTÁN (1996), pp. 120-126 (TSH).

⁵⁵³² Cf. COIN HOARDS III (1977), p. 54; L. VILLARONGA I GARRIGA (1980a), pp. 103-117; C. BLÁZQUEZ CERRATO (1987-1988), pp. 105-142, nº 52; L. VILLARONGA I GARRIGA (1993), nº 60; P. P. RIPOLLÈS ALEGRE y M. M. LLORENS (2002), p. 515.

⁵⁵³³ Cf. F. CHAVES TRISTÁN (1996), pp. 366-368 (TSH); F. CHAVES TRISTÁN (2005), pp. 33-38 (MRRAH).

LA CIRCULACIÓN MONETARIA EN EL SUR PENINSULAR DURANTE
EL PERIODO ROMANO-REPUBLICANO

La Oliva (Iznatoraf, Jaén) 1861 ⁵⁵³⁴	3,91 grs.	20 mm.	7 h	Regular	TSH. Tesoro 24, nº 1.101. Mommsen, nº 25-C (Mommsen marca "Clase prima (P), seconda (S),..."). Nº en MRRRAH: 1101-O
	3,86 grs.	20 mm.	12 h	Buena, aunque sucia	TSH. Tesoro 24, nº 1.102. Mommsen, nº 25-C (Mommsen marca "Clase prima (P), seconda (S),..."). Nº en MRRRAH: 1102-O
	3,81 grs.	19,4 mm.	12 h	---	TSH. Tesoro 24, nº 1.103. Mommsen, nº 25-C (Mommsen marca "Clase prima (P), seconda (S),..."). Nº en MRRRAH: 1103-O
	3,95 grs.	19 mm.	6 h	Sucia	TSH. Tesoro 24, nº 1.104. Mommsen, nº 25-C (Mommsen marca "Clase prima (P), seconda (S),..."). Nº en MRRRAH: 1104-O
	3,95 grs.	20,6 mm.	5 h	Buena	TSH. Tesoro 24, nº 1.105. Mommsen, nº 25-C (Mommsen marca "Clase prima (P), seconda (S),..."). Nº en MRRRAH: 1105-O
	3,95 grs.	20,5 mm.	1 h	Buena	TSH. Tesoro 24, nº 1.106. Mommsen, nº 25-C (Mommsen marca "Clase prima (P), seconda (S),..."). Nº en MRRRAH: 1106-O
Mahalmán (Constantina, Sevilla) 1982 ⁵⁵³⁵	3,80 grs.	20 mm.	6 h	---	TSH. Tesoro 35, nº 9
Santa Elena (Jaén) 1903 ⁵⁵³⁶	----	----	----	----	TSH. Tesoro 18, nº 510
	----	----	----	----	TSH. Tesoro 18, nº 511
	----	----	----	----	TSH. Tesoro 18, nº 512
Torres o Cazlona (Jaén) 1618 ⁵⁵³⁷	----	----	----	----	TSH. Tesoro 11, nº 100

Excavaciones

Anv. Busto diademado de Apolo Vejovis visto de espaldas y con la cabeza dirigida a la izquierda, en la mano derecha haz de rayos; detrás, de la cabeza monograma *APV*. Gráfica de puntos.

Rev. Los dioses Lares sentados a derecha, con cetro y acariciando a un perro que está entre ellos; encima, busto de Vulcano con tenazas; a la izquierda *LA* y a la derecha *RE*; en exergo, *L·CAESI*. Gráfica de puntos.

Ref.: *RRC*. 298/1; Sydenham 564. *Roma*.

Procedencia	Peso	Módulo	Posición cuño	Conservación	Nº de Referencia-Inventario-Museo- Colección y otros datos de interés
Castillejo, El (Santiago del Campo, Cáceres) ⁵⁵³⁸	----	----	----	----	1 moneda

Museos

Anv. Busto diademado de Apolo Vejovis visto desde atrás, con la cabeza vuelta hacia la izquierda y un haz de rayos en la mano derecha; detrás, *APV*. Gráfica de puntos.

⁵⁵³⁴ Cf. TH. MOMMSEN (1863), pp. 15 y ss.; F. CHAVES TRISTÁN (1996), pp. 244-340 (TSH); F. CHAVES TRISTÁN (2005), pp. 33-38 y 163-247 (MRRRAH).

⁵⁵³⁵ Cf. F. CHAVES TRISTÁN (1996), pp. 371-373 (TSH).

⁵⁵³⁶ Cf. F. CHAVES TRISTÁN (1996), pp. 207-213 (TSH).

⁵⁵³⁷ Cf. F. CHAVES TRISTÁN (1996), pp. 130-137 (TSH).

⁵⁵³⁸ Cf. J. ESTEBAN ORTEGA y J. SALAS MARTÍN (1988), p. 130; J. L. SÁNCHEZ ABAL y S. GARCÍA JIMÉNEZ (1988), p. 157; S. GARCÍA JIMÉNEZ (1989), pp. 139-142; F. CHAVES TRISTÁN y P. OTERO MORÁN (2002), pp. 196-198; C. BLÁZQUEZ CERRATO (2002a), p. 69.

Rev. Los dioses Lares sentados a derecha, con cetro y acariciando a un perro que está entre ellos; encima, busto de Vulcano con tenazas; a la izquierda LA; a la derecha, RE; en exergo, L·CAESI. Gráfica de puntos.

Ref.: *RRC. 298/1; Sydenham 564. Roma.*

Procedencia	Peso	Módulo	Posición cuño	Conservación	Nº de Referencia-Inventario-Museo- Colección y otros datos de interés
Museo Nacional de Arte Romano de Mérida (Badajoz) ⁵⁵³⁹	3,90 grs.	19 mm.	5 h	----	Nº en CMAOPIMCP: 20

111 ó 110 a. C.

Denarios de AP. CL, T. MA(N)L, Q. VR

Tesorillos

Anv. Cabeza galeada de *Roma* a derecha; detrás, objeto triangular. Gráfica de puntos.

Rev. Victoria con riendas en ambas manos en triga a derecha; en exergo, *AP·CL·T·MA(N)L·Q·VR*. Gráfica de puntos.

Ref.: *RRC. 299/1 a; Sydenham 570. Roma.*

Procedencia	Peso	Módulo	Posición cuño	Conservación	Nº de Referencia-Inventario-Museo- Colección y otros datos de interés
Citania de Sanfins (Porto, Portugal) 1950 ⁵⁵⁴⁰	3,88 grs.	----	----	----	Nº en DMAE: 31
	3,87 grs.	----	----	----	Nº en DMAE: 32
	3,70 grs.	----	----	----	Nº en DMAE: 33
El Centenillo (Jaén) 1920 ⁵⁵⁴¹	----	----	----	----	TSH. Tesoro 9, nº 584. Nº en NHRSM: 103
	----	----	----	----	TSH. Tesoro 9, nº 585. Nº en NHRSM: 103
El Centenillo (Jaén) Junio 1911 ⁵⁵⁴²	----	----	----	----	TSH. Tesoro 16, nº 72. Nº en NRRCC: 44
Fuente de Cantos (Badajoz) Antes de 1955 ⁵⁵⁴³	3,82 grs.	17,5 mm.	12 h	Buena	TSH. Tesoro 39, nº 63. Nº en TDRRFC: 63. Nº en M.A.C. Bañolas: 269
Idanha-a-Velha I (Portugal) ⁵⁵⁴⁴	----	----	----	----	3 monedas. Nº en TIVDRIDA: 899-901

⁵⁵³⁹ Cf. C. BLÁZQUEZ CERRATO (2002a), pp. 102-115 (CMAOPIMCP).

⁵⁵⁴⁰ Cf. M. CASTRO HIPÓLITO (1960-1961), p. 42, nº 50; M. H. CRAWFORD (1969b), nº 463; R. M. S. CENTENO (1987), pp. 50-53; C. BLÁZQUEZ CERRATO (1992), pp. 25-35 (DMAE).

⁵⁵⁴¹ Cf. H. W. SANDARS (1921), pp. 179-186 (NHRSM); F. CHAVES TRISTÁN (1996), pp. 120-126 (TSH).

⁵⁵⁴² Cf. G. F. HILL y H. W. SANDARS (1912), pp. 63-69 (NRRCC); F. CHAVES TRISTÁN (1996), pp. 194-197 (TSH).

⁵⁵⁴³ Cf. J. CHINCHILLA (1982), pp. 97-126 (TDRRFC); F. CHAVES TRISTÁN (1996), pp. 383-413 (TSH).

⁵⁵⁴⁴ Cf. COIN HOARDS III (1977), p. 54; L. VILLARONGA I GARRIGA (1980a), pp. 103-117; C. BLÁZQUEZ CERRATO (1987-1988), pp. 105-142, nº 52; L. VILLARONGA I GARRIGA (1993), nº 60; P. P. RIPOLLÈS ALEGRE y M. M. LLORENS (2002), p. 515.

LA CIRCULACIÓN MONETARIA EN EL SUR PENINSULAR DURANTE
EL PERIODO ROMANO-REPUBLICANO

La Oliva (Iznatoraf, Jaén) 1848 ⁵⁵⁴⁵	3,98 grs.	16 mm.	12 h	----	TSH. Tesoro 32, nº 27. Nº en MRRAH (Donación Benavides 1850 y Cat. Zóbel-Delgado): 413
La Oliva (Iznatoraf, Jaén) 1861 ⁵⁵⁴⁶	4,03 grs.	17,5 mm.	-h	Buena	TSH. Tesoro 24, nº 1.107. Mommsen, nº 9-Q (Mommsen marca "Clase prima (P), seconda (S),..."). Nº en MRRAH: 1107-O
	3,89 grs.	18,8 mm.	1 h	Muy Buena	TSH. Tesoro 24, nº 1.108. Mommsen, nº 9-Q (Mommsen marca "Clase prima (P), seconda (S),..."). Nº en MRRAH: 1108-O
Marrubiales de Córdoba (Córdoba) 1916 ⁵⁵⁴⁷	3,95 grs.	----	----	----	TSH. Tesoro 7, nº 215. Nº en FORS: 215
Santa Elena (Jaén) 1936 ⁵⁵⁴⁸	3,90 grs.	17 mm.	11 h	----	TSH. Tesoro 22, nº 16
Sierra Capitán (Almogía, Málaga) ⁵⁵⁴⁹	3,88 grs.	17 mm.	2 h	Buena, aunque con algo de desgaste que afecta parcialmente al tipo del anverso	Nº en TDRSC: 11. Colección particular
Valdesalor (Cáceres) ⁵⁵⁵⁰	3,70 grs.	18,9 mm.	----	----	Nº en DV: 138
	3,90 grs.	18,1 mm.	----	----	Nº en DV: 140
	3,90 grs.	18 mm.	----	----	Nº en DV: 153
Villa del Río (Córdoba) 1874 ⁵⁵⁵¹	----	----	----	----	TSH. Tesoro 28. 2 monedas

Anv. Cabeza galeada de *Roma* a derecha; detrás, objeto triangular. Gráfica de puntos.
Rev. Victoria con riendas en ambas manos en triga a derecha; en exergo, *T·MA(N)L·AP·CL·Q·VR*. Gráfica de puntos.
Ref.: *RRC*. 299/1 b; Sydenham 570 a. *Roma*.

Procedencia	Peso	Módulo	Posición cuño	Conservación	Nº de Referencia-Inventario-Museo- Colección y otros datos de interés
Almadenejos (Ciudad Real) 1976 ⁵⁵⁵²	3,82 grs.	18 mm.	10 h	----	TSH. Tesoro 26, nº 71. Nº en HDACR: 71
	3,94 grs.	17 mm.	7 h	----	TSH. Tesoro 26, nº 72. Nº en HDACR: 72
Aznalcóllar (Sevilla) entre 1908-1919 ⁵⁵⁵³	3,96 grs.	17 mm.	4 h	----	TSH. Tesoro 15, nº 30. Nº en RSME: 79
Citania de Sanfins (Porto, Portugal) 1950 ⁵⁵⁵⁴	3,82 grs.	----	----	----	Nº en DMAE: 34
	3,01 grs.	----	----	----	Nº en DMAE: 35

⁵⁵⁴⁵ Cf. F. CHAVES TRISTÁN (1996), pp. 366-368 (TSH); F. CHAVES TRISTÁN (2005), pp. 33-38 (MRRAH).

⁵⁵⁴⁶ Cf. TH. MOMMSEN (1863), pp. 15 y ss.; F. CHAVES TRISTÁN (1996), pp. 244-340 (TSH); F. CHAVES TRISTÁN (2005), pp. 33-38 y 163-247 (MRRAH).

⁵⁵⁴⁷ Cf. M. H. CRAWFORD (1969a), pp. 79-93 (FORS); F. CHAVES TRISTÁN (1996), pp. 93-104 (TSH).

⁵⁵⁴⁸ Cf. A. BELTRÁN (1955), pp. 179-182 (NHDRA); F. CHAVES TRISTÁN (1996), pp. 235-237 (TSH).

⁵⁵⁴⁹ Cf. A. PADILLA ARROBA y A. R. HINOJOSA PAREJA (1997), pp. 679-703 (TDRSC).

⁵⁵⁵⁰ Cf. C. CALLEJO SERRANO (1965a), pp. 39-69 (DV); H. J. HILDEBRANT (1979), pp. 113-135; C. BLÁZQUEZ CERRATO (2002a), pp. 52-56.

⁵⁵⁵¹ Cf. F. CHAVES TRISTÁN (1996), p. 362 (TSH); F. CHAVES TRISTÁN (2005), pp. 43-46 (MRRAH).

⁵⁵⁵² Cf. A. CANTO GARCÍA (1987), pp. 293-317 (HDACR); F. CHAVES TRISTÁN (1996), pp. 344-354 (TSH).

⁵⁵⁵³ Cf. F. CHAVES TRISTÁN (1996), pp. 189-193 (TSH).

⁵⁵⁵⁴ Cf. M. CASTRO HIPÓLITO (1960-1961), p. 42, nº 50; M. H. CRAWFORD (1969b), nº 463; R. M. S. CENTENO (1987), pp. 50-53; C. BLÁZQUEZ CERRATO (1992), pp. 25-35 (DMAE).

Cortijo del Álamo (Jódar, Jaén) 1957 ⁵⁵⁵⁵	3,92 grs.	17,25 mm.	----	----	TSH. Tesoro 47, nº 12. Nº en TDRCA: 12
El Centenillo (Jaén) 1920 ⁵⁵⁵⁶	----	----	----	----	TSH. Tesoro 9, nº 586. Nº en NHRSM: 102
Fuente de Cantos (Badajoz) Antes de 1955 ⁵⁵⁵⁷	3,60 grs.	18 mm.	11 h	Buena	TSH. Tesoro 39, nº 64. Nº en TDRRFC: 64. Nº en M.A.C. Bañolas: 270
	3,84 grs.	19 mm.	8 h	Regular	TSH. Tesoro 39, nº 65. Nº en TDRRFC: 65. Nº en M.A.C. Bañolas: 271
	3,82 grs.	16 mm.	5 h	Buena	TSH. Tesoro 39, nº 66. Nº en TDRRFC: 66. Nº en M.A.C. Bañolas: 272
Idanha-a-Velha I (Portugal) ⁵⁵⁵⁸	----	----	----	----	45 monedas. Nº en TIVDRIDA: 902-946
La Oliva (Iznatoraf, Jaén) 1861 ⁵⁵⁵⁹	3,95 grs.	17,8 mm.	11 h	Buena	TSH. Tesoro 24, nº 1.109. Mommsen, nº 9-Q (Mommsen marca "Clase prima (P), seconda (S),..."). Nº en MRRRAH: 1109-O
	3,87 grs.	17,5 mm.	7 h	Buena, aunque sucia	TSH. Tesoro 24, nº 1.110. Mommsen, nº 9-Q (Mommsen marca "Clase prima (P), seconda (S),..."). Nº en MRRRAH: 1110-O
	3,90 grs.	17,1 mm.	9 h	----	TSH. Tesoro 24, nº 1.111. Mommsen, nº 9-Q (Mommsen marca "Clase prima (P), seconda (S),..."). Nº en MRRRAH: 1111-O
<i>Mentesa?</i> (Jaén) ¿1953? ⁵⁵⁶⁰	3,97 grs.	17 mm.	5 h	----	TSH. Tesoro 42, nº 30. Nº en MMAPSantos: 37. Nº en M.A.P. Córdoba: 12.029
Santana da Carnota (Alenquer, Portugal) ⁵⁵⁶¹	3,881 grs.	----	4 h	----	Nº en RSSC: 38. Museo Nacional de Arqueología e Etnología, Belem (Lisboa)
Valdesalor (Cáceres) ⁵⁵⁶²	3,70 grs.	18 mm.	----	----	Nº en DV: 21
	3,90 grs.	16,70 mm.	----	----	Nº en DV: 33
Villa del Río (Córdoba) 1874 ⁵⁵⁶³	----	----	----	----	TSH. Tesoro 28. 1 moneda

Anv. Cabeza galeada de *Roma* a derecha; detrás, objeto triangular. Gráfica de puntos.

Rev. Victoria con riendas en ambas manos en triga a derecha; en exergo, *AP·CL·T·MA(N)L·Q·VR* o *T·MA(N)L·AP·CL·Q·VR*. Gráfica de puntos.

Ref.: *RRC. 299/1 - Roma.*

Procedencia	Peso	Módulo	Posición cuño	Conservación	Nº de Referencia-Inventario-Museo- Colección y otros datos de interés
Almadenes de Pozoblanco (Córdoba) 1925 ⁵⁵⁶⁴	----	----	----	----	TSH. Tesoro 8, Lote I b, nº 8. Nº en M.A.P. Córdoba: 5.346. Nº en THAP: 299

⁵⁵⁵⁵ Cf. M. LÓPEZ SERRANO (1958), pp. 25-48 (TDRCA); F. CHAVES TRISTÁN (1996), pp. 447-459 (TSH).

⁵⁵⁵⁶ Cf. H. W. SANDARS (1921), pp. 179-186 (NHRSM); F. CHAVES TRISTÁN (1996), pp. 120-126 (TSH).

⁵⁵⁵⁷ Cf. J. CHINCHILLA (1982), pp. 97-126 (TDRRFC); F. CHAVES TRISTÁN (1996), pp. 383-413 (TSH).

⁵⁵⁵⁸ Cf. COIN HOARDS III (1977), p. 54; L. VILLARONGA I GARRIGA (1980a), pp. 103-117; C. BLÁZQUEZ CERRATO (1987-1988), pp. 105-142, nº 52; L. VILLARONGA I GARRIGA (1993), nº 60; P. P. RIPOLLÈS ALEGRE y M. M. LLORENS (2002), p. 515.

⁵⁵⁵⁹ Cf. TH. MOMMSEN (1863), pp. 15 y ss.; F. CHAVES TRISTÁN (1996), pp. 244-340 (TSH); F. CHAVES TRISTÁN (2005), pp. 33-38 y 163-247 (MRRRAH).

⁵⁵⁶⁰ Cf. S. DE LOS SANTOS GENER (1953), pp. 28 y ss. (MMAPSantos); F. CHAVES TRISTÁN (1996), pp. 434-440 (TSH).

⁵⁵⁶¹ Cf. J. R. VIEGAS y R. PARREIRA (1984), pp. 79-91+ Lám 11-17 (RSSC).

⁵⁵⁶² Cf. C. CALLEJO SERRANO (1965a), pp. 39-69 (DV); H. J. HILDEBRANT (1979), pp. 113-135; C. BLÁZQUEZ CERRATO (2002a), pp. 52-56.

⁵⁵⁶³ Cf. F. CHAVES TRISTÁN (1996), p. 362 (TSH); F. CHAVES TRISTÁN (2005), pp. 43-46 (MRRRAH).

LA CIRCULACIÓN MONETARIA EN EL SUR PENINSULAR DURANTE
EL PERIODO ROMANO-REPUBLICANO

Castulo (Cazlona, Linares, Jaén) ⁵⁵⁶⁵	----	----	----	----	1 moneda. Papeles del Legado de D. Jacobo Zóbel de Zangróniz
Montoro II (Córdoba) 1988 ⁵⁵⁶⁶	----	----	----	----	TSH. Tesoro 38, n° 24
Torre de Juan Abad (Ciudad Real) 1934 ⁵⁵⁶⁷	3,94 grs.	17,5 mm.	3 h	Buena	TSH. Tesoro 12, n° 454. N° en TDRRTJA: 454. N° en HTRRM: 639
	3,86 grs.	16 mm.	12 h	Muy Buena	TSH. Tesoro 12, n° 455. N° en TDRRTJA: 455. N° en HTRRM: 640

Excavaciones

Anv. Cabeza galeada de *Roma* a derecha; detrás, objeto triangular. Gráfica de puntos.
Rev. Victoria con riendas en ambas manos en triga a derecha; en exergo, *AP·CL·T·MA(N)L·Q·VR*. Gráfica de puntos.
Ref.: RRC. 299/1 a; Sydenham 570. *Roma*.

Procedencia	Peso	Módulo	Posición cuño	Conservación	N° de Referencia-Inventario-Museo- Colección y otros datos de interés
<i>Conimbriga</i> (Portugal) ⁵⁵⁶⁸	3,55 grs.	17 mm.	9 h	Denario forrado	N° en FCM: 8. N° Inv.: 69.29. Estratigrafía: 69 TEM II (hs)

Anv. Cabeza galeada de *Roma* a derecha; detrás, objeto triangular. Gráfica de puntos.
Rev. Victoria con riendas en ambas manos en triga a derecha; en exergo, *T·MA(N)L·AP·CL·Q·VR*. Gráfica de puntos.
Ref.: RRC. 299/1 b; Sydenham 570 a. *Roma*.

Procedencia	Peso	Módulo	Posición cuño	Conservación	N° de Referencia-Inventario-Museo- Colección y otros datos de interés
Cáceres el Viejo ⁵⁵⁶⁹	3,65 grs.	19 mm.	----	----	N° en CVSLS: 20. AA 1928, p. 56. N° en PACCRCV: 14. Museo de Cáceres
Cortijo de Santillán (término municipal de Mollina, provincia de Málaga) 1982 ⁵⁵⁷⁰	3,529 grs.	20,25 mm.	1 h	Entre regular y mala.	Cuadrícula C-2

Esporádicos

Anv. Cabeza galeada de *Roma* a derecha; detrás, objeto triangular. Gráfica de puntos.

⁵⁵⁶⁴ Cf. S. DE LOS SANTOS GENER (1941), pp. 69-75 (THAP); F. CHAVES TRISTÁN (1996), pp. 105-119 (TSH).

⁵⁵⁶⁵ Cf. F. CHAVES TRISTÁN (2005), p. 42 (MRRRAH).

⁵⁵⁶⁶ Cf. F. CHAVES TRISTÁN (1996), pp. 380-382 (TSH).

⁵⁵⁶⁷ Cf. C. M. RIVERO y F. MATEU Y LLOPIS (1935), pp. 28 y ss. (HTRRM); J. M. VIDAL BARDÁN (1982), pp. 79-96 (TDRRTJA); F. CHAVES TRISTÁN (1996), pp. 138-176 (TSH).

⁵⁵⁶⁸ Cf. I. PEREIRA, J. P. BOST y J. HIERNARD (1974) (FCM); C. BLÁZQUEZ CERRATO (1992), pp. 62-71.

⁵⁵⁶⁹ Cf. A. SCHULTEN (1928), pp. 12 y ss. (AA 1927); A. SCHULTEN (1930), pp. 54 y ss. (AA 1928); A. SCHULTEN (1932), pp. 346 y ss. (AA 1930); M. BELTRÁN LLORIS (1973-1974), pp. 255-310 (PACCRCV); H. J. HILDEBRANT (1994), pp. 257-297 (CVSLS); C. BLÁZQUEZ CERRATO (2002a), pp. 60-68.

⁵⁵⁷⁰ Cf. R. PUERTAS TRICAS, M. C. SOLANO, J. RODRÍGUEZ VIDAL y J. MACHADO PAVÍA (1986), pp. 61-174.

Rev. Victoria con riendas en ambas manos en triga a derecha; en exergo, *AP·CL·T·MA(N)L·Q·VR*. Gráfica de puntos.

Ref.: *RRC. 299/1 a; Sydenham 570. Roma.*

Procedencia	Peso	Módulo	Posición cuño	Conservación	Nº de Referencia-Inventario-Museo- Colección y otros datos de interés
Chões de Alpopé (Santarém, Portugal) ⁵⁵⁷¹	3,80 grs.	17 mm.	2 h	----	Nº en MARRCA: Esporádicos 38
	3,82 grs.	18 mm.	1 h	----	Nº en MARRCA: Esporádicos 39
Ciudad Rodrigo (Salamanca) ⁵⁵⁷²	----	----	----	----	1 moneda

Anv. Cabeza galeada de *Roma* a derecha; detrás, objeto triangular. Gráfica de puntos.

Rev. Victoria con riendas en ambas manos en triga a derecha; en exergo, *T·MA(N)L·AP·CL·Q·VR*. Gráfica de puntos.

Ref.: *RRC. 299/1 b; Sydenham 570 a. Roma.*

Procedencia	Peso	Módulo	Posición cuño	Conservación	Nº de Referencia-Inventario-Museo- Colección y otros datos de interés
Chões de Alpopé (Santarém, Portugal) ⁵⁵⁷³	2,87 grs.	20 mm.	12 h	----	Nº en MARRCA: Esporádicos 40
	3,92 grs.	17 mm.	2 h	----	Nº en MARRCA: Esporádicos 41
Zona de Álora (Málaga) ⁵⁵⁷⁴	----	18,8 mm.	6 h	----	Nº en MPERRHPM: 5. Colección particular.

110 ó 109 a. C.

Denarios de C. PVLCHER

Tesorillos

Anv. Cabeza galeada de *Roma* a derecha. Gráfica de puntos.

Rev. Victoria con riendas a ambas manos en biga a derecha; en exergo, *C·PVLCHER*. Gráfica de puntos.

Ref.: *RRC. 300/1; Sydenham 569. Roma.*

Procedencia	Peso	Módulo	Posición cuño	Conservación	Nº de Referencia-Inventario-Museo- Colección y otros datos de interés
Abertura (Cáceres) ⁵⁵⁷⁵	----	----	----	----	Nº en NE: 2
Almadenejos (Ciudad Real) 1976 ⁵⁵⁷⁶	3,99 grs.	18 mm.	7 h	----	TSH. Tesoro 26, nº 73. Nº en HDACR: 73

⁵⁵⁷¹ Cf. J. RUIVO (1999), pp. 101-110 (MARRCA).

⁵⁵⁷² Cf. J. GAILLARD (1854), nº 26; R. MARTÍN VALLS (1965), pp. 71-98; R. MARTÍN VALLS (1976), p. 383; M. GARCÍA DE FIGUEROLA (1984), pp. 192-195; P. VIDAL GONZÁLEZ (1989), p. 351, nº 106; C. BLÁZQUEZ CERRATO (2002a), pp. 128-129.

⁵⁵⁷³ Cf. J. RUIVO (1999), pp. 101-110 (MARRCA).

⁵⁵⁷⁴ Cf. C. GOZALBES CRAVIOTO, E. MANCHEÑO ROMAN y J. C. ALCARAZ CARRIÓN (1988), pp. 3-6 (MPERRHPM).

⁵⁵⁷⁵ Cf. J. RAMÓN Y FERNÁNDEZ OXEA (1949), pp. 79-89 (NE); C. BLÁZQUEZ CERRATO (2002a), pp. 33-35.

LA CIRCULACIÓN MONETARIA EN EL SUR PENINSULAR DURANTE
EL PERIODO ROMANO-REPUBLICANO

Almadenes de Pozoblanco (Córdoba) 1925 ⁵⁵⁷⁷	3,85 grs.	18 mm.	5 h	---	TSH. Tesoro 8, Lote I a, nº 96. Nº en M.A.P. Córdoba: 5.375. Nº en THAP: 36
Castillo de las Guardas (Sevilla) 1856 ⁵⁵⁷⁸	3,93 grs.	18 mm.	9 h	Buena	TSH. Tesoro 14, nº 105. Nº en M.A.P. Sevilla: 105 (números entre 1.980-7 a 1.980-113, sin individualizar los ejemplares)
Cerro Casal (Utrera, Sevilla) ⁵⁵⁷⁹	3,60 grs.	---	5 h	---	TSH. Tesoro 50. Nº en TCCU: 1
Chões de Alpompe (Santarém, Portugal) ⁵⁵⁸⁰	3,82 grs.	19 mm.	9 h	---	Nº en MARRCA: Tesoro 6
Citania de Sanfins (Porto, Portugal) 1950 ⁵⁵⁸¹	3,92 grs.	---	---	---	Nº en DMAE: 36
	3,58 grs.	---	---	---	Nº en DMAE: 37
El Centenillo (Jaén) 1920 ⁵⁵⁸²	---	---	---	---	TSH. Tesoro 9, nº 587. Nº en NHRSM: 90
	---	---	---	---	TSH. Tesoro 9, nº 588. Nº en NHRSM: 90
	---	---	---	---	TSH. Tesoro 9, nº 589. Nº en NHRSM: 90
	---	---	---	---	TSH. Tesoro 9, nº 590. Nº en NHRSM: 90
El Centenillo (Jaén) Junio 1911 ⁵⁵⁸³	---	---	---	---	TSH. Tesoro 16, nº 73. Nº en NRRCC: 43
	---	---	---	---	TSH. Tesoro 16, nº 74. Nº en NRRCC: 43
El Centenillo (Jaén) Primavera 1911 ⁵⁵⁸⁴	---	---	---	---	TSH. Tesoro 41, nº 8. Nº en HSJRS: 6
Fuente de Cantos (Badajoz) Antes de 1955 ⁵⁵⁸⁵	3,65 grs.	19,5 mm.	3 h	---	TSH. Tesoro 39, nº 67. Nº en TDRRFC: 67. Nº en M.A.C. Bañolas: 273
	3,82 grs.	---	---	---	TSH. Tesoro 39, nº 68. Nº en TDRRFC: 378. Nº en M.A.C. Bañolas: -
Idanha-a-Velha I (Portugal) ⁵⁵⁸⁶	---	---	---	---	15 monedas. Nº en TIVDRIDA: 947-961
La Oliva (Iznatoraf, Jaén) 1861 ⁵⁵⁸⁷	3,98 grs.	19 mm.	9 h	Buena	TSH. Tesoro 24, nº 1.112. Mommsen, nº 23-C (Mommsen marca "Clase prima (P), seconda (S),..."). Nº en MRRAH: 1112-O

⁵⁵⁷⁶ Cf. A. CANTO GARCÍA (1987), pp. 293-317 (HDACR); F. CHAVES TRISTÁN (1996), pp. 344-354 (TSH).

⁵⁵⁷⁷ Cf. S. DE LOS SANTOS GENER (1941), pp. 69-75 (THAP); F. CHAVES TRISTÁN (1996), pp. 105-119 (TSH).

⁵⁵⁷⁸ Cf. J. HERNÁNDEZ DÍAZ, A. SANCHO CORBACHO y F. COLLANTES DE TERÁN (1943), pp. 309 y 313; F. FERNÁNDEZ y C. MARTÍN (1994), pp. 7-39; F. CHAVES TRISTÁN (1996), pp. 178-188 (TSH).

⁵⁵⁷⁹ Cf. L. VILLARONGA I GARRIGA (1989a), pp. 63-92 (TCCU); F. CHAVES TRISTÁN (1996), pp. 472-484 (TSH).

⁵⁵⁸⁰ Cf. J. RUIVO (1999), pp. 101-110 (MARRCA).

⁵⁵⁸¹ Cf. M. CASTRO HIPÓLITO (1960-1961), p. 42, nº 50; M. H. CRAWFORD (1969b), nº 463; R. M. S. CENTENO (1987), pp. 50-53; C. BLÁZQUEZ CERRATO (1992), pp. 25-35 (DMAE).

⁵⁵⁸² Cf. H. W. SANDARS (1921), pp. 179-186 (NHRSM); F. CHAVES TRISTÁN (1996), pp. 120-126 (TSH).

⁵⁵⁸³ Cf. G. F. HILL y H. W. SANDARS (1912), pp. 63-69 (NRRCC); F. CHAVES TRISTÁN (1996), pp. 194-197 (TSH).

⁵⁵⁸⁴ Cf. G. F. HILL y H. W. SANDARS (1911), pp. 102-106 (HSJRS); F. CHAVES TRISTÁN (1996), pp. 430-433 (TSH).

⁵⁵⁸⁵ Cf. J. CHINCHILLA (1982), pp. 97-126 (TDRRFC); F. CHAVES TRISTÁN (1996), pp. 383-413 (TSH).

⁵⁵⁸⁶ Cf. COIN HOARDS III (1977), p. 54; L. VILLARONGA I GARRIGA (1980a), pp. 103-117; C. BLÁZQUEZ CERRATO (1987-1988), pp. 105-142, nº 52; L. VILLARONGA I GARRIGA (1993), nº 60; P. P. RIPOLLÈS ALEGRE y M. M. LLORENS (2002), p. 515.

⁵⁵⁸⁷ Cf. TH. MOMMSEN (1863), pp. 15 y ss.; F. CHAVES TRISTÁN (1996), pp. 244-340 (TSH); F. CHAVES TRISTÁN (2005), pp. 33-38 y 163-247 (MRRAH).

ILDEFONSO DAVID RUIZ LÓPEZ

	3,86 grs.	17 mm.	9 h	Buena	TSH. Tesoro 24, nº 1.113. Mommsen, nº 23-C (Mommsen marca "Clase prima (P), seconda (S),..."). Nº en MRRRAH: 1113-O
	3,98 grs.	18 mm.	3 h	Buena	TSH. Tesoro 24, nº 1.114. Mommsen, nº 23-C (Mommsen marca "Clase prima (P), seconda (S),..."). Nº en MRRRAH: 1114-O
	3,90 grs.	18 mm.	7 h	Buena	TSH. Tesoro 24, nº 1.115. Mommsen, nº 23-C (Mommsen marca "Clase prima (P), seconda (S),..."). Nº en MRRRAH: 1115-O
	3,84 grs.	18 mm.	6 h	Buena, aunque sucia	TSH. Tesoro 24, nº 1.116. Mommsen, nº 23-C (Mommsen marca "Clase prima (P), seconda (S),..."). Nº en MRRRAH: 1116-O
	3,90 grs.	19 mm.	5 h	Buena	TSH. Tesoro 24, nº 1.117. Mommsen, nº 23-C (Mommsen marca "Clase prima (P), seconda (S),..."). Nº en MRRRAH: 1117-O
	3,90 grs.	18 mm.	6 h	Buena	TSH. Tesoro 24, nº 1.118. Mommsen, nº 23-C (Mommsen marca "Clase prima (P), seconda (S),..."). Nº en MRRRAH: 1118-O
	3,95 grs.	20,5 mm.	12 h	Buena, aunque sucia	TSH. Tesoro 24, nº 1.119. Mommsen, nº 23-C (Mommsen marca "Clase prima (P), seconda (S),..."). Nº en MRRRAH: 1119-O
	3,96 grs.	18 mm.	7 h	Buena	TSH. Tesoro 24, nº 1.120. Mommsen, nº 23-C (Mommsen marca "Clase prima (P), seconda (S),..."). Nº en MRRRAH: 1120-O
	4,02 grs.	19 mm.	5 h	----	TSH. Tesoro 24, nº 1.121. Mommsen, nº 23-C (Mommsen marca "Clase prima (P), seconda (S),..."). Nº en MRRRAH: 1121-O
	3,93 grs.	18 mm.	2 h	Buena	TSH. Tesoro 24, nº 1.122. Mommsen, nº 23-C (Mommsen marca "Clase prima (P), seconda (S),..."). Nº en MRRRAH: 1122-O
	3,96 grs.	19 mm.	6 h	----	TSH. Tesoro 24, nº 1.123. Mommsen, nº 23-C (Mommsen marca "Clase prima (P), seconda (S),..."). Nº en MRRRAH: 1123-O
	3,81 grs.	18,5 mm.	3 h	Buena	TSH. Tesoro 24, nº 1.124. Mommsen, nº 23-C (Mommsen marca "Clase prima (P), seconda (S),..."). Nº en MRRRAH: 1124-O
	3,85 grs.	17 mm.	6 h	Buena	TSH. Tesoro 24, nº 1.125. Mommsen, nº 23-C (Mommsen marca "Clase prima (P), seconda (S),..."). Nº en MRRRAH: 1125-O
	4,07 grs.	17,5 mm.	12 h	Buena, aunque sucia	TSH. Tesoro 24, nº 1.126. Mommsen, nº 23-C (Mommsen marca "Clase prima (P), seconda (S),..."). Nº en MRRRAH: 1126-O
	3,54 grs.	19 mm.	12 h	Buena	TSH. Tesoro 24, nº 1.127. Mommsen, nº 23-C (Mommsen marca "Clase prima (P), seconda (S),..."). Nº en MRRRAH: 1127-O
	3,91 grs.	18 mm.	11 h	Sucia	TSH. Tesoro 24, nº 1.128. Mommsen, nº 23-C (Mommsen marca "Clase prima (P), seconda (S),..."). Nº en MRRRAH: 1128-O
	4,01 grs.	20 mm.	4 h	Buena, aunque sucia	TSH. Tesoro 24, nº 1.129. Mommsen, nº 23-C (Mommsen marca "Clase prima (P), seconda (S),..."). Nº en MRRRAH: 1129-O
	3,87 grs.	19 mm.	6 h	Buena	TSH. Tesoro 24, nº 1.130. Mommsen, nº 23-C (Mommsen marca "Clase prima (P), seconda (S),..."). Nº en MRRRAH: 1130-O
	3,87 grs.	19,5 mm.	6 h	Muy Buena	TSH. Tesoro 24, nº 1.131. Mommsen, nº 23-C (Mommsen marca "Clase prima (P), seconda (S),..."). Nº en MRRRAH: 1131-O
	3,80 grs.	17 mm.	1 h	Buena	TSH. Tesoro 24, nº 1.132. Mommsen, nº 23-C (Mommsen marca "Clase prima (P), seconda (S),..."). Nº en MRRRAH: 1132-O
	3,93 grs.	18 mm.	1 h	Buena	TSH. Tesoro 24, nº 1.133. Mommsen, nº 23-C (Mommsen marca "Clase prima (P), seconda (S),..."). Nº en MRRRAH: 1133-O
	3,87 grs.	17,5 mm.	- h	Denario incuso	TSH. Tesoro 24, nº 1.134. Mommsen, nº 23-C (Mommsen marca "Clase prima (P), seconda (S),..."). Nº en MRRRAH: 1134-O
Las Casiruelas	3,91 grs.	18,8 mm.	----	----	Nº en SDRROS: 21
(Orellana de la	3,65 grs.	19,7 mm.	----	----	Nº en SDRROS: 24

LA CIRCULACIÓN MONETARIA EN EL SUR PENINSULAR DURANTE
EL PERIODO ROMANO-REPUBLICANO

Sierra, Badajoz) 1930 ⁵⁵⁸⁸	3,81 grs.	19,5 mm.	----	----	Nº en SDRROS: 19
	3,76 grs.	18,8 mm.	----	----	Nº en SDRROS: 32
	3,77 grs.	19,2 mm.	----	----	Nº en SDRROS: 31
Marrubiales de Córdoba (Córdoba) 1916 ⁵⁵⁸⁹	3,84 grs.	----	----	----	TSH. Tesoro 7, nº 216. Nº en FORS: 216
	3,82 grs.	----	----	----	TSH. Tesoro 7, nº 217. Nº en FORS: 217
Monte das Arcas (Copas, Vila Real, Portugal) 1963 ⁵⁵⁹⁰	----	----	----	----	Nº en DMAE: 2
Orce (Granada) 1940 ⁵⁵⁹¹	3,88 grs.	----	----	----	TSH. Tesoro 27, nº 43. Nº en TDROG: 52
	3,88 grs.	----	----	----	TSH. Tesoro 27, nº 44. Nº en TDROG: 53
Riotinto (Huelva) 1903 ⁵⁵⁹²	----	----	----	----	TSH. Tesoro 20, nº 40
Santa Elena (Jaén) 1903 ⁵⁵⁹³	----	----	----	----	TSH. Tesoro 18, nº 513
	----	----	----	----	TSH. Tesoro 18, nº 514
	----	----	----	----	TSH. Tesoro 18, nº 515
	----	----	----	----	TSH. Tesoro 18, nº 516
	----	----	----	----	TSH. Tesoro 18, nº 517
	----	----	----	----	TSH. Tesoro 18, nº 518
	----	----	----	----	TSH. Tesoro 18, nº 519
	----	----	----	----	TSH. Tesoro 18, nº 520
	----	----	----	----	TSH. Tesoro 18, nº 521
	----	----	----	----	TSH. Tesoro 18, nº 522
	----	----	----	----	TSH. Tesoro 18, nº 523
	----	----	----	----	TSH. Tesoro 18, nº 524
	----	----	----	----	TSH. Tesoro 18, nº 525
----	----	----	----	TSH. Tesoro 18, nº 526	
----	----	----	----	TSH. Tesoro 18, nº 527	
Torre de Juan Abad (Ciudad Real) 1934 ⁵⁵⁹⁴	4,02 grs.	18 mm.	12 h	Buena	TSH. Tesoro 12, nº 456. Nº en TDRRTJA: 456. Nº en HTRRM: 631
	3,92 grs.	19,5 mm.	6 h	Buena	TSH. Tesoro 12, nº 457. Nº en TDRRTJA: 457. Nº en HTRRM: 632
	3,89 grs.	18 mm.	6 h	----	TSH. Tesoro 12, nº 458. Nº en TDRRTJA: 458. Nº en HTRRM: 633
	3,81 grs.	18 mm.	3 h	Buena	TSH. Tesoro 12, nº 459. Nº en TDRRTJA: 459. Nº en HTRRM: 634
	3,92 grs.	17,5 mm.	3 h	Buena	TSH. Tesoro 12, nº 460. Nº en TDRRTJA: 460. Nº en HTRRM: 635
Torres o Cazlona (Jaén) 1618 ⁵⁵⁹⁵	----	----	----	----	TSH. Tesoro 11, nº 101
Valdesalor (Cáceres) ⁵⁵⁹⁶	3,70 grs.	18 mm.	----	----	Nº en DV: 40
	3,90 grs.	19,40 mm.	----	----	Nº en DV: 103
Villa del Río (Córdoba) 1874 ⁵⁵⁹⁷	----	----	----	----	TSH. Tesoro 28. 3 monedas

⁵⁵⁸⁸ Cf. D. VAQUERIZO GIL (1987), pp. 873-893 (SDRROS); C. BLÁZQUEZ CERRATO (2002a), p. 37.

⁵⁵⁸⁹ Cf. M. H. CRAWFORD (1969a), pp. 79-93 (FORS); F. CHAVES TRISTÁN (1996), pp. 93-104 (TSH).

⁵⁵⁹⁰ Cf. R. M. S. CENTENO (1987), p. 54; C. BLÁZQUEZ CERRATO (1992), p. 35 (DMAE).

⁵⁵⁹¹ Cf. F. MATEU Y LLOPIS (1958b), pp. 173-191, nº 975; G. NIETO (1959), pp. 843-848 (TDROG); M. H. CRAWFORD (1969b), nº 211; F. CHAVES TRISTÁN (1996), pp. 355-361 (TSH).

⁵⁵⁹² Cf. R. A. G. CARSON (1952), pp. 129-130; F. CHAVES TRISTÁN (1996), pp. 230-233 (TSH).

⁵⁵⁹³ Cf. F. CHAVES TRISTÁN (1996), pp. 207-213 (TSH).

⁵⁵⁹⁴ Cf. C. M. RIVERO y F. MATEU Y LLOPIS (1935), pp. 28 y ss. (HTRRM); J. M. VIDAL BARDÁN (1982), pp. 79-96 (TDRRTJA); F. CHAVES TRISTÁN (1996), pp. 138-176 (TSH).

⁵⁵⁹⁵ Cf. F. CHAVES TRISTÁN (1996), pp. 130-137 (TSH).

⁵⁵⁹⁶ Cf. C. CALLEJO SERRANO (1965a), pp. 39-69 (DV); H. J. HILDEBRANT (1979), pp. 113-135; C. BLÁZQUEZ CERRATO (2002a), pp. 52-56.

Esporádicos

Anv. Cabeza galeada de *Roma* a derecha. Gráfica de puntos.
 Rev. Victoria con riendas a ambas manos en biga a derecha; en exergo, *C·PVLCHER*.
 Gráfica de puntos.
 Ref.: *RRC*. 300/1; Sydenham 569. *Roma*.

Procedencia	Peso	Módulo	Posición cuño	Conservación	Nº de Referencia-Inventario-Museo- Colección y otros datos de interés
Almería ⁵⁵⁹⁸	3,60 grs.	19 mm.	1 h	Regular	Nº en MHRDMAA: IL.32. Nº en M.A.P. Almería: 53.946
Chões de Alompé (Santarém, Portugal) ⁵⁵⁹⁹	3,94 grs.	19 mm.	2 h	----	Nº en MARRCA: Esporádicos 42

Museos

Anv. Cabeza galeada de *Roma* a derecha. Gráfica de puntos.
 Rev. Victoria con riendas a ambas manos en biga a derecha; en exergo, *C·PVLCHER*.
 Gráfica de puntos.
 Ref.: *RRC*. 300/1; Sydenham 569. *Roma*.

Procedencia	Peso	Módulo	Posición cuño	Conservación	Nº de Referencia-Inventario-Museo- Colección y otros datos de interés
Museo Arqueológico de Badajoz ⁵⁶⁰⁰	----	----	----	----	Nº en DCRMAB: 16
	----	----	----	----	Nº en DCRMAB: -
	----	----	----	----	Nº en DCRMAB: -

Denarios de P. LAECA

Tesorillos

Anv. Cabeza galeada de *Roma* a derecha; encima, *ROMA*; detrás, *P·LAECA* hacia abajo;
 delante, signo de valor X. Gráfica de puntos.
 Rev. Soldado romano a derecha, levantando la mano por encima de la cabeza de un
 ciudadano vestido con toga; a la derecha, Lictor con *faccēs*; en exergo, *PROVOCO*.
 Gráfica de puntos.
 Ref.: *RRC*. 301/1; Sydenham 571. *Roma*.

⁵⁵⁹⁷ Cf. F. CHAVES TRISTÁN (1996), p. 362 (TSH); F. CHAVES TRISTÁN (2005), pp. 43-46 (MRRRAH).

⁵⁵⁹⁸ Cf. M. D. MOLINA GARRIDO (1986) (MHRDMAA).

⁵⁵⁹⁹ Cf. J. RUIVO (1999), pp. 101-110 (MARRCA).

⁵⁶⁰⁰ Cf. O. GIL FARRÉS (1946-1947), pp. 32-36 (DCRMAB); C. BLÁZQUEZ CERRATO (2002a), pp. 83-86.

LA CIRCULACIÓN MONETARIA EN EL SUR PENINSULAR DURANTE
EL PERIODO ROMANO-REPUBLICANO

Procedencia	Peso	Módulo	Posición cuño	Conservación	Nº de Referencia-Inventario-Museo- Colección y otros datos de interés
<i>Castulo</i> (Cazlona, Linares, Jaén) ⁵⁶⁰¹	----	----	----	----	1 moneda. Papeles del Legado de D. Jacobó Zóbel de Zangróniz
El Centenillo (Jaén) 1920 ⁵⁶⁰²	----	----	----	----	TSH. Tesoro 9, nº 591. Nº en NHRSM: 82
Idanha-a-Velha I (Portugal) ⁵⁶⁰³	----	----	----	----	4 monedas. Nº en TIVDRIDA: 962-965
La Oliva (Iznatoraf, Jaén) 1861 ⁵⁶⁰⁴	3,84 grs.	18 mm.	12 h	Buena	TSH. Tesoro 24, nº 1.135. Mommsen, nº 19-C (Mommsen marca "Clase prima (P), seconda (S),..."). Nº en MRRRAH: 1135-O
	3,84 grs.	18 mm.	7 h	Buena	TSH. Tesoro 24, nº 1.136. Mommsen, nº 19-C (Mommsen marca "Clase prima (P), seconda (S),..."). Nº en MRRRAH: 1136-O
	3,94 grs.	18 mm.	7 h	----	TSH. Tesoro 24, nº 1.137. Mommsen, nº 19-C (Mommsen marca "Clase prima (P), seconda (S),..."). Nº en MRRRAH: 1137-O
	----	----	----	----	1 moneda más en listado de Mommsen
Orce (Granada) 1940 ⁵⁶⁰⁵	3,90 grs.	----	----	----	TSH. Tesoro 27, nº 45. Nº en TDROG: 54
Santa Elena (Jaén) 1903 ⁵⁶⁰⁶	----	----	----	----	TSH. Tesoro 18, nº 528
	----	----	----	----	TSH. Tesoro 18, nº 529
	----	----	----	----	TSH. Tesoro 18, nº 530
Santa Elena (Jaén) 1936 ⁵⁶⁰⁷	3,80 grs.	16 mm.	7 h	----	TSH. Tesoro 22, nº 17
Santana da Carnota (Alenquer, Portugal) ⁵⁶⁰⁸	3,938 grs.	----	8,30 h	----	Nº en RSSC: 39. Museo Nacional de Arqueología e Etnología, Belem (Lisboa)

Esporádicos

Anv. Cabeza galeada de *Roma* a derecha; encima, *ROMA*; detrás, *P-LAECA* hacia abajo; delante, signo de valor X. Gráfica de puntos.

Rev. Soldado romano a derecha, levantando la mano por encima de la cabeza de un ciudadano vestido con toga; a la derecha, Lictor con *facces*; en exergo, *PROVOCO*. Gráfica de puntos.

Ref.: *RRC*. 301/1; Sydenham 571. *Roma*.

Procedencia	Peso	Módulo	Posición cuño	Conservación	Nº de Referencia-Inventario-Museo- Colección y otros datos de interés
La Noria (Cártama, Málaga) ⁵⁶⁰⁹	----	18,5 mm.	6 h	----	Nº en MPERRHPM: 6. Colección particular

⁵⁶⁰¹ Cf. F. CHAVES TRISTÁN (2005), p. 42 (MRRRAH).

⁵⁶⁰² Cf. H. W. SANDARS (1921), pp. 179-186 (NHRSM); F. CHAVES TRISTÁN (1996), pp. 120-126 (TSH).

⁵⁶⁰³ Cf. COIN HOARDS III (1977), p. 54; L. VILLARONGA I GARRIGA (1980a), pp. 103-117; C. BLÁZQUEZ CERRATO (1987-1988), pp. 105-142, nº 52; L. VILLARONGA I GARRIGA (1993), nº 60; P. P. RIPOLLÈS ALEGRE y M. M. LLORENS (2002), p. 515.

⁵⁶⁰⁴ Cf. TH. MOMMSEN (1863), pp. 15 y ss.; F. CHAVES TRISTÁN (1996), pp. 244-340 (TSH); F. CHAVES TRISTÁN (2005), pp. 33-38 y 163-247 (MRRRAH).

⁵⁶⁰⁵ Cf. F. MATEU Y LLOPIS (1958b), pp. 173-191, nº 975; G. NIETO (1959), pp. 843-848 (TDROG); M. H. CRAWFORD (1969b), nº 211; F. CHAVES TRISTÁN (1996), pp. 355-361 (TSH).

⁵⁶⁰⁶ Cf. F. CHAVES TRISTÁN (1996), pp. 207-213 (TSH).

⁵⁶⁰⁷ Cf. F. CHAVES TRISTÁN (1996), pp. 235-237 (TSH).

⁵⁶⁰⁸ Cf. J. R. VIEGAS y R. PARREIRA (1984), pp. 79-91+ Lám 11-17 (RSSC).

⁵⁶⁰⁹ Cf. C. GOZALBES CRAVIOTO, E. MANCHEÑO ROMAN y J. C. ALCARAZ CARRIÓN (1988), pp. 3-6 (MPERRHPM).

109 ó 108 a. C.

*Denarios de L. FLAMINI CILO**Tesorillos*

Anv. Cabeza galeada de *Roma* a derecha; detrás, *ROMA* hacia abajo; delante, signo de valor *X*. Gráfica de puntos.

Rev. Victoria en biga a derecha, con riendas en la mano izquierda y corona en la derecha; debajo de las patas de los caballos, *L-FLAMINI*; en exergo, *CILO*. Gráfica de puntos.

Ref.: *RRC*. 302/1; Sydenham 540. *Roma*.

Procedencia	Peso	Módulo	Posición cuño	Conservación	Nº de Referencia-Inventario-Museo- Colección y otros datos de interés
Almadenejos (Ciudad Real) 1976 ⁵⁶¹⁰	3,89 grs.	20 mm.	11 h	----	TSH. Tesoro 26, nº 74. Nº en HDACR: 74
	3,88 grs.	17 mm.	7 h	----	TSH. Tesoro 26, nº 75. Nº en HDACR: 75
Almadenes de Pozoblanco (Córdoba) 1925 ⁵⁶¹¹	3,89 grs.	19 mm.	9 h	----	TSH. Tesoro 8, Lote I a, nº 97. Nº en M.A.P. Córdoba: 5.304. Nº en THAP: 30
	3,99 grs.	18 mm.	5 h	----	TSH. Tesoro 8, Lote I a, nº 98. Nº en M.A.P. Córdoba: 5.303. Nº en THAP: -
Aznalcóllar (Sevilla) entre 1908- 1919? ⁵⁶¹²	3,96 grs.	19 mm.	4 h	----	TSH. Tesoro 15, nº 31. Nº en RSME: 82
	4 grs.	18 mm.	7 h	----	TSH. Tesoro 15, nº 32. Nº en RSME: 83
Castillo de las Guardas (Sevilla) 1856 ⁵⁶¹³	3,91 grs.	18 mm.	7 h	Buena	TSH. Tesoro 14, nº 106. Nº en M.A.P. Sevilla: 106 (números entre 1.980-7 a 1.980-113, sin individualizar los ejemplares)
	3,90 grs.	18 mm.	10 h	Buena	TSH. Tesoro 14, nº 107. Nº en M.A.P. Sevilla: 107 (números entre 1.980-7 a 1.980-113, sin individualizar los ejemplares)
Citania de Sanfins (Porto, Portugal) 1950 ⁵⁶¹⁴	3,81 grs.	----	----	----	Nº en DMAE: 38
	3,76 grs.	----	----	----	Nº en DMAE: 39
	3,70 grs.	----	----	Denario incuso	Nº en DMAE: 40
Córdoba 1873 ó 1874 ⁵⁶¹⁵	----	----	----	----	1 moneda. Mencionada por Francisco Mateos Gago y por D. Jacobo Zóbel de Zangróniz

⁵⁶¹⁰ Cf. A. CANTO GARCÍA (1987), pp. 293-317 (HDACR); F. CHAVES TRISTÁN (1996), pp. 344-354 (TSH).

⁵⁶¹¹ Cf. S. DE LOS SANTOS GENER (1941), pp. 69-75 (THAP); F. CHAVES TRISTÁN (1996), pp. 105-119 (TSH).

⁵⁶¹² Cf. F. CHAVES TRISTÁN (1996), pp. 189-193 (TSH).

⁵⁶¹³ Cf. J. HERNÁNDEZ DÍAZ, A. SANCHO CORBACHO y F. COLLANTES DE TERÁN (1943), pp. 309 y 313; F. FERNÁNDEZ y C. MARTÍN (1994), pp. 7-39; F. CHAVES TRISTÁN (1996), pp. 178-188 (TSH).

⁵⁶¹⁴ Cf. M. CASTRO HIPÓLITO (1960-1961), p. 42, nº 50; M. H. CRAWFORD (1969b), nº 463; R. M. S. CENTENO (1987), pp. 50-53; C. BLÁZQUEZ CERRATO (1992), pp. 25-35 (DMAE).

⁵⁶¹⁵ Cf. F. CHAVES TRISTÁN (2005), pp. 43-44 (MRRRAH).

LA CIRCULACIÓN MONETARIA EN EL SUR PENINSULAR DURANTE
EL PERIODO ROMANO-REPUBLICANO

El Centenillo (Jaén) 1920 ⁵⁶¹⁶	---	---	---	---	TSH. Tesoro 9, nº 592. Nº en NHRSM: 104
	---	---	---	---	TSH. Tesoro 9, nº 593. Nº en NHRSM: 104
	---	---	---	---	TSH. Tesoro 9, nº 594. Nº en NHRSM: 104
	---	---	---	---	TSH. Tesoro 9, nº 595. Nº en NHRSM: 104
	---	---	---	---	TSH. Tesoro 9, nº 596. Nº en NHRSM: 104
	---	---	---	---	TSH. Tesoro 9, nº 597. Nº en NHRSM: 104
	---	---	---	---	TSH. Tesoro 9, nº 598. Nº en NHRSM: 104
	---	---	---	---	TSH. Tesoro 9, nº 599. Nº en NHRSM: 104
	---	---	---	---	TSH. Tesoro 9, nº 600. Nº en NHRSM: 104
	---	---	---	---	TSH. Tesoro 9, nº 601. Nº en NHRSM: 104
	---	---	---	---	TSH. Tesoro 9, nº 602. Nº en NHRSM: 104
	---	---	---	---	TSH. Tesoro 9, nº 603. Nº en NHRSM: 104
	---	---	---	---	TSH. Tesoro 9, nº 604. Nº en NHRSM: 104
	---	---	---	---	TSH. Tesoro 9, nº 605. Nº en NHRSM: 104
---	---	---	---	TSH. Tesoro 9, nº 606. Nº en NHRSM: 104	
Fuente de Cantos (Badajoz) Antes de 1955 ⁵⁶¹⁷	3,51 grs.	20 mm.	5 h	---	TSH. Tesoro 39, nº 69. Nº en TDRRFC: 68. Nº en M.A.C. Bañolas: 274
	3,75 grs.	19 mm.	8 h	Buena	TSH. Tesoro 39, nº 70. Nº en TDRRFC: 69. Nº en M.A.C. Bañolas: 275
	3,65 grs.	19 mm.	6 h	---	TSH. Tesoro 39, nº 71. Nº en TDRRFC: 70. Nº en M.A.C. Bañolas: 276
	3,89 grs.	18,5 mm.	6 h	Buena	TSH. Tesoro 39, nº 72. Nº en TDRRFC: 71. Nº en M.A.C. Bañolas: 277
	3,71 grs.	18,5 mm.	4 h	Buena	TSH. Tesoro 39, nº 73. Nº en TDRRFC: 72. Nº en M.A.C. Bañolas: 278
	3,66 grs.	18,5 mm.	12 h	Buena	TSH. Tesoro 39, nº 74. Nº en TDRRFC: 73. Nº en M.A.C. Bañolas: 279
	3,80 grs.	20 mm.	7 h	Buena	TSH. Tesoro 39, nº 75. Nº en TDRRFC: 74. Nº en M.A.C. Bañolas: 280
	3,81 grs.	18,2 mm.	11 h	Buena	TSH. Tesoro 39, nº 76. Nº en TDRRFC: 75. Nº en M.A.C. Bañolas: 281
Idanha-a-Velha I (Portugal) ⁵⁶¹⁸	---	---	---	---	47 monedas. Nº en TIVDRIDA: 966-1.012
<i>Italica</i> (Santiponce, Sevilla) 1863 ⁵⁶¹⁹	---	---	---	---	1 moneda. Papeles del Legado de D. Jacobo Zóbel de Zangróniz
La Oliva (Iznatoraf, Jaén) 1848 ⁵⁶²⁰	3,93 grs.	18 mm.	6 h	---	TSH. Tesoro 32, nº 28. Nº en MRRAH (Donación Benavides 1850 y Cat. Zóbel-Delgado): 434

⁵⁶¹⁶ Cf. H. W. SANDARS (1921), pp. 179-186 (NHRSM); F. CHAVES TRISTÁN (1996), pp. 120-126 (TSH).

⁵⁶¹⁷ Cf. J. CHINCHILLA (1982), pp. 97-126 (TDRRFC); F. CHAVES TRISTÁN (1996), pp. 383-413 (TSH).

⁵⁶¹⁸ Cf. COIN HOARDS III (1977), p. 54; L. VILLARONGA I GARRIGA (1980a), pp. 103-117; C. BLÁZQUEZ CERRATO (1987-1988), pp. 105-142, nº 52; L. VILLARONGA I GARRIGA (1993), nº 60; P. P. RIPOLLÈS ALEGRE y M. M. LLORENS (2002), p. 515.

⁵⁶¹⁹ Cf. F. CHAVES TRISTÁN (2005), pp. 42-43 (MRRAH).

⁵⁶²⁰ Cf. F. CHAVES TRISTÁN (1996), pp. 366-368 (TSH); F. CHAVES TRISTÁN (2005), pp. 33-38 (MRRAH).

	3,78 grs.	18 mm.	3 h	----	TSH. Tesoro 32, nº 29. Nº en MRRRAH (Donación Benavides 1850 y Cat. Zóbel-Delgado): 435
La Oliva (Iznatoraf, Jaén) 1861 ⁵⁶²¹	3,87 grs.	18,5 mm.	7 h	----	TSH. Tesoro 24, nº 1.138. Mommsen, nº 20-C (Mommsen marca "Clase prima (P), seconda (S),..."). Nº en MRRRAH: 1138-O
	3,93 grs.	18,1 mm.	8 h	Buena	TSH. Tesoro 24, nº 1.139. Mommsen, nº 20-C (Mommsen marca "Clase prima (P), seconda (S),..."). Nº en MRRRAH: 1139-O
	4,00 grs.	18,3 mm.	7 h	Buena, aunque sucia	TSH. Tesoro 24, nº 1.140. Mommsen, nº 20-C (Mommsen marca "Clase prima (P), seconda (S),..."). Nº en MRRRAH: 1140-O
	3,91 grs.	19 mm.	7 h	Buena	TSH. Tesoro 24, nº 1.141. Mommsen, nº 20-C (Mommsen marca "Clase prima (P), seconda (S),..."). Nº en MRRRAH: 1141-O
	3,92 grs.	18,8 mm.	7 h	Regular	TSH. Tesoro 24, nº 1.142. Mommsen, nº 20-C (Mommsen marca "Clase prima (P), seconda (S),..."). Nº en MRRRAH: 1142-O
	3,92 grs.	18,2 mm.	11 h	Buena	TSH. Tesoro 24, nº 1.143. Mommsen, nº 20-C (Mommsen marca "Clase prima (P), seconda (S),..."). Nº en MRRRAH: 1143-O
	3,88 grs.	18,8 mm.	5 h	----	TSH. Tesoro 24, nº 1.144. Mommsen, nº 20-C (Mommsen marca "Clase prima (P), seconda (S),..."). Nº en MRRRAH: 1144-O
	3,82 grs.	20 mm.	2 h	----	TSH. Tesoro 24, nº 1.145. Mommsen, nº 20-C (Mommsen marca "Clase prima (P), seconda (S),..."). Nº en MRRRAH: 1145-O
	4,16 grs.	20,4 mm.	7 h	----	TSH. Tesoro 24, nº 1.146. Mommsen, nº 20-C (Mommsen marca "Clase prima (P), seconda (S),..."). Nº en MRRRAH: 1146-O
	3,97 grs.	18,8 mm.	7 h	----	TSH. Tesoro 24, nº 1.147. Mommsen, nº 20-C (Mommsen marca "Clase prima (P), seconda (S),..."). Nº en MRRRAH: 1147-O
	3,98 grs.	19 mm.	6 h	Buena	TSH. Tesoro 24, nº 1.148. Mommsen, nº 20-C (Mommsen marca "Clase prima (P), seconda (S),..."). Nº en MRRRAH: 1148-O
	3,99 grs.	19 mm.	5 h	----	TSH. Tesoro 24, nº 1.149. Mommsen, nº 20-C (Mommsen marca "Clase prima (P), seconda (S),..."). Nº en MRRRAH: 1149-O
	3,92 grs.	20 mm.	11 h	Buena	TSH. Tesoro 24, nº 1.150. Mommsen, nº 20-C (Mommsen marca "Clase prima (P), seconda (S),..."). Nº en MRRRAH: 1150-O
	3,80 grs.	18 mm.	5 h	Buena	TSH. Tesoro 24, nº 1.151. Mommsen, nº 20-C (Mommsen marca "Clase prima (P), seconda (S),..."). Nº en MRRRAH: 1151-O
	3,80 grs.	18,5 mm.	7 h	Buena	TSH. Tesoro 24, nº 1.152. Mommsen, nº 20-C (Mommsen marca "Clase prima (P), seconda (S),..."). Nº en MRRRAH: 1152-O
	3,95 grs.	18,3 mm.	7 h	----	TSH. Tesoro 24, nº 1.153. Mommsen, nº 20-C (Mommsen marca "Clase prima (P), seconda (S),..."). Nº en MRRRAH: 1153-O
	3,92 grs.	18,8 mm.	5 h	----	TSH. Tesoro 24, nº 1.154. Mommsen, nº 20-C (Mommsen marca "Clase prima (P), seconda (S),..."). Nº en MRRRAH: 1154-O
	3,96 grs.	20 mm.	10 h	Buena	TSH. Tesoro 24, nº 1.155. Mommsen, nº 20-C (Mommsen marca "Clase prima (P), seconda (S),..."). Nº en MRRRAH: 1155-O
	3,87 grs.	18 mm.	7 h	Buena	TSH. Tesoro 24, nº 1.156. Mommsen, nº 20-C (Mommsen marca "Clase prima (P), seconda (S),..."). Nº en MRRRAH: 1156-O
	3,93 grs.	18 mm.	12 h	Buena	TSH. Tesoro 24, nº 1.157. Mommsen, nº 20-C (Mommsen marca "Clase prima (P), seconda (S),..."). Nº en MRRRAH: 1157-O
3,89 grs.	20 mm.	8 h	----	TSH. Tesoro 24, nº 1.158. Mommsen, nº 20-C (Mommsen marca "Clase prima (P), seconda (S),..."). Nº en MRRRAH: 1158-O	

⁵⁶²¹ Cf. TH. MOMMSEN (1863), pp. 15 y ss.; F. CHAVES TRISTÁN (1996), pp. 244-340 (TSH); F. CHAVES TRISTÁN (2005), pp. 33-38 y 163-247 (MRRRAH).

LA CIRCULACIÓN MONETARIA EN EL SUR PENINSULAR DURANTE
EL PERIODO ROMANO-REPUBLICANO

	3,86 grs.	18 mm.	5 h	----	TSH. Tesoro 24, nº 1.159. Mommsen, nº 20-C (Mommsen marca "Clase prima (P), seconda (S),..."). Nº en MRRRAH: 1159-O
	3,86 grs.	20 mm.	7 h	Buena	TSH. Tesoro 24, nº 1.160. Mommsen, nº 20-C (Mommsen marca "Clase prima (P), seconda (S),..."). Nº en MRRRAH: 1160-O
	3,90 grs.	19 mm.	11 h	----	TSH. Tesoro 24, nº 1.161. Mommsen, nº 20-C (Mommsen marca "Clase prima (P), seconda (S),..."). Nº en MRRRAH: 1161-O
	3,87 grs.	19 mm.	7 h	Regular	TSH. Tesoro 24, nº 1.162. Mommsen, nº 20-C (Mommsen marca "Clase prima (P), seconda (S),..."). Nº en MRRRAH: 1162-O
	3,86 grs.	19 mm.	9 h	----	TSH. Tesoro 24, nº 1.163. Mommsen, nº 20-C (Mommsen marca "Clase prima (P), seconda (S),..."). Nº en MRRRAH: 1163-O
	3,87 grs.	18,5 mm.	9 h	----	TSH. Tesoro 24, nº 1.164. Mommsen, nº 20-C (Mommsen marca "Clase prima (P), seconda (S),..."). Nº en MRRRAH: 1164-O
	3,89 grs.	19 mm.	1 h	----	TSH. Tesoro 24, nº 1.165. Mommsen, nº 20-C (Mommsen marca "Clase prima (P), seconda (S),..."). Nº en MRRRAH: 1165-O
	3,96 grs.	19 mm.	7 h	Buena	TSH. Tesoro 24, nº 1.166. Mommsen, nº 20-C (Mommsen marca "Clase prima (P), seconda (S),..."). Nº en MRRRAH: 1166-O
	3,93 grs.	20 mm.	5 h	Muy Buena	TSH. Tesoro 24, nº 1.167. Mommsen, nº 20-C (Mommsen marca "Clase prima (P), seconda (S),..."). Nº en MRRRAH: 1167-O
	3,84 grs.	19 mm.	6 h	Buena	TSH. Tesoro 24, nº 1.168. Mommsen, nº 20-C (Mommsen marca "Clase prima (P), seconda (S),..."). Nº en MRRRAH: 1168-O
	3,95 grs.	19 mm.	9 h	Buena	TSH. Tesoro 24, nº 1.169. Mommsen, nº 20-C (Mommsen marca "Clase prima (P), seconda (S),..."). Nº en MRRRAH: 1169-O
	3,92 grs.	18 mm.	10 h	----	TSH. Tesoro 24, nº 1.170. Mommsen, nº 20-C (Mommsen marca "Clase prima (P), seconda (S),..."). Nº en MRRRAH: 1170-O
	3,98 grs.	18 mm.	7 h	Buena	TSH. Tesoro 24, nº 1.171. Mommsen, nº 20-C (Mommsen marca "Clase prima (P), seconda (S),..."). Nº en MRRRAH: 1171-O
	3,85 grs.	19 mm.	3 h	----	TSH. Tesoro 24, nº 1.172. Mommsen, nº 20-C (Mommsen marca "Clase prima (P), seconda (S),..."). Nº en MRRRAH: 1172-O
	3,83 grs.	19,5 mm.	3 h	Buena, aunque sucia	TSH. Tesoro 24, nº 1.173. Mommsen, nº 20-C (Mommsen marca "Clase prima (P), seconda (S),..."). Nº en MRRRAH: 1173-O
	3,92 grs.	18 mm.	6 h	----	TSH. Tesoro 24, nº 1.174. Mommsen, nº 20-C (Mommsen marca "Clase prima (P), seconda (S),..."). Nº en MRRRAH: 1174-O
	3,92 grs.	18 mm.	----	Buena. Denario incuso	TSH. Tesoro 24, nº 1.175. Mommsen, nº 20-C (Mommsen marca "Clase prima (P), seconda (S),..."). Nº en MRRRAH: 1175-O
	----	----	----	----	1 moneda más en listado de Mommsen
Las Casiruelas (Orellana de la Sierra, Badajoz) 1930 ⁵⁶²²	3,76 grs.	19,50 mm.	----	----	Nº en SDRROS: 16
	3,61 grs.	19,10 mm.	----	----	Nº en SDRROS: 17
	3,76 grs.	19 mm.	----	----	Nº en SDRROS: 18
Marrubiales de Córdoba (Córdoba) 1916 ⁵⁶²³	3,98 grs.	----	----	----	TSH. Tesoro 7, nº 218. Nº en FORS: 218
	3,90 grs.	----	----	----	TSH. Tesoro 7, nº 219. Nº en FORS: 219
	3,88 grs.	----	----	----	TSH. Tesoro 7, nº 220. Nº en FORS: 220
	3,84 grs.	----	----	----	TSH. Tesoro 7, nº 221. Nº en FORS: 221
	3,84 grs.	----	----	----	TSH. Tesoro 7, nº 222. Nº en FORS: 222
	3,77 grs.	----	----	----	TSH. Tesoro 7, nº 223. Nº en FORS: 223

⁵⁶²² Cf. D. VAQUERIZO GIL (1987), pp. 873-893 (SDRROS); C. BLÁZQUEZ CERRATO (2002a), p. 37.

⁵⁶²³ Cf. M. H. CRAWFORD (1969a), pp. 79-93 (FORS); F. CHAVES TRISTÁN (1996), pp. 93-104 (TSH).

<i>Mentesa?</i> (Jaén) ¿1953? ⁵⁶²⁴	3,81 grs.	19 mm.	7 h	Regular	TSH. Tesoro 42, nº 31. Nº en MMAPSantos: 19. Nº en M.A.P. Córdoba: 12.011
Montoro I (Córdoba) 1936 ⁵⁶²⁵	----	----	----	----	TSH. Tesoro 37, nº 17. Nº en NHDRA: 11
Montoro II (Córdoba) 1988 ⁵⁶²⁶	----	----	----	----	TSH. Tesoro 38, nº 25
Orce (Granada) 1940 ⁵⁶²⁷	3,85 grs.	----	----	----	TSH. Tesoro 27, nº 46. Nº en TDROG: 38
	3,9 grs.	----	----	----	TSH. Tesoro 27, nº 47. Nº en TDROG: 39
	3,9 grs.	----	----	----	TSH. Tesoro 27, nº 48. Nº en TDROG: 40
	3,9 grs.	----	----	----	TSH. Tesoro 27, nº 49. Nº en TDROG: 41
Riotinto (Huelva) 1903 ⁵⁶²⁸	----	----	----	----	TSH. Tesoro 27, nº 50. Nº en TDROG: 42
Santa Elena (Jaén) 1903 ⁵⁶²⁹	----	----	----	----	TSH. Tesoro 20, nº 41
	----	----	----	----	TSH. Tesoro 18, nº 531
	----	----	----	----	TSH. Tesoro 18, nº 532
	----	----	----	----	TSH. Tesoro 18, nº 533
	----	----	----	----	TSH. Tesoro 18, nº 534
	----	----	----	----	TSH. Tesoro 18, nº 535
	----	----	----	----	TSH. Tesoro 18, nº 536
	----	----	----	----	TSH. Tesoro 18, nº 537
	----	----	----	----	TSH. Tesoro 18, nº 538
----	----	----	----	TSH. Tesoro 18, nº 539	
Santana da Carnota (Alenquer, Portugal) ⁵⁶³⁰	3,952 grs.	----	6 h	----	Nº en RSSC: 40. Museo Nacional de Arqueología e Etnología, Belem (Lisboa)
	3,884 grs.	----	7 h	----	Nº en RSSC: 41. Museo Nacional de Arqueología e Etnología, Belem (Lisboa)
	3,887 grs.	----	6 h	----	Nº en RSSC: 42. Museo Nacional de Arqueología e Etnología, Belem (Lisboa)
	3,958 grs.	----	9 h	----	Nº en RSSC: 43. Museo Nacional de Arqueología e Etnología, Belem (Lisboa)
Sierra Capitán (Almogía, Málaga) ⁵⁶³¹	3,77 grs.	18 mm.	6 h	Regular, con desgaste que afecta a ambas superficies	Nº en TDRSC: 12. Colección particular
Torre de Juan Abad (Ciudad Real) 1934 ⁵⁶³²	3,87 grs.	19 mm.	4 h	Buena	TSH. Tesoro 12, nº 461. Nº en TDRRTJA: 473. Nº en HTRRM: 710
Torres o Cazlona (Jaén) 1618 ⁵⁶³³	----	----	----	----	TSH. Tesoro 11, nº 102
Valdesalor (Cáceres) ⁵⁶³⁴	3,80 grs.	17,5 mm.	----	----	Nº en DV: 53
	3,70 grs.	18,6 mm.	----	----	Nº en DV: 81

⁵⁶²⁴ Cf. S. DE LOS SANTOS GENER (1953), pp. 28 y ss. (MMAPSantos); F. CHAVES TRISTÁN (1996), pp. 434-440 (TSH).

⁵⁶²⁵ Cf. A. BELTRÁN (1955), pp. 179-182 (NHDRA); F. CHAVES TRISTÁN (1996), pp. 378-379 (TSH).

⁵⁶²⁶ Cf. F. CHAVES TRISTÁN (1996), pp. 380-382 (TSH).

⁵⁶²⁷ Cf. F. MATEU Y LLOPIS (1958b), pp. 173-191, nº 975; G. NIETO (1959), pp. 843-848 (TDROG); M. H. CRAWFORD (1969b), nº 211; F. CHAVES TRISTÁN (1996), pp. 355-361 (TSH).

⁵⁶²⁸ Cf. R. A. G. CARSON (1952), pp. 129-130; F. CHAVES TRISTÁN (1996), pp. 230-233 (TSH).

⁵⁶²⁹ Cf. F. CHAVES TRISTÁN (1996), pp. 207-213 (TSH).

⁵⁶³⁰ Cf. J. R. VIEGAS y R. PARREIRA (1984), pp. 79-91+ Lám 11-17 (RSSC).

⁵⁶³¹ Cf. A. PADILLA ARROBA y A. R. HINOJOSA PAREJA (1997), pp. 679-703 (TDRSC).

⁵⁶³² Cf. C. M. RIVERO y F. MATEU Y LLOPIS (1935), pp. 28 y ss. (HTRRM); J. M. VIDAL BARDÁN (1982), pp. 79-96 (TDRRTJA); F. CHAVES TRISTÁN (1996), pp. 138-176 (TSH).

⁵⁶³³ Cf. F. CHAVES TRISTÁN (1996), pp. 130-137 (TSH).

⁵⁶³⁴ Cf. C. CALLEJO SERRANO (1965a), pp. 39-69 (DV); H. J. HILDEBRANT (1979), pp. 113-135; C. BLÁZQUEZ CERRATO (2002a), pp. 52-56.

LA CIRCULACIÓN MONETARIA EN EL SUR PENINSULAR DURANTE
EL PERIODO ROMANO-REPUBLICANO

	3,90 grs.	17,6 mm.	----	----	Nº en DV: 122
	3,50 grs.	18 mm.	----	----	Nº en DV: 141
	3,80 grs.	19,6 mm.	----	----	Nº en DV: 144
Villa del Río (Córdoba) 1874 ⁵⁶³⁵	----	----	----	----	TSH. Tesoro 28. 6 monedas

Excavaciones

Anv. Cabeza galeada de *Roma* a derecha; detrás, *ROMA* hacia abajo; delante, signo de valor X. Gráfica de puntos.

Rev. Victoria en biga a derecha, con riendas en la mano izquierda y corona en la derecha; debajo de las patas de los caballos, *L·FLAMINI*; en exergo, *CILO*. Gráfica de puntos.

Ref.: *RRC*. 302/1; Sydenham 540. *Roma*.

Procedencia	Peso	Módulo	Posición cuño	Conservación	Nº de Referencia-Inventario-Museo- Colección y otros datos de interés
<i>Carteia</i> (Cortijo del Rocadillo, Cádiz) ⁵⁶³⁶	3,10 grs.	----	----	----	Localizada en M.A.P. Cádiz

Esporádicos

Anv. Cabeza galeada de *Roma* a derecha; detrás, *ROMA* hacia abajo; delante, signo de valor X. Gráfica de puntos.

Rev. Victoria en biga a derecha, con riendas en la mano izquierda y corona en la derecha; debajo de las patas de los caballos, *L·FLAMINI*; en exergo, *CILO*. Gráfica de puntos.

Ref.: *RRC*. 302/1; Sydenham 540. *Roma*.

Procedencia	Peso	Módulo	Posición cuño	Conservación	Nº de Referencia-Inventario-Museo- Colección y otros datos de interés
Bornos (Cádiz) ⁵⁶³⁷	3 grs.	18 mm.	----	----	----
Cerro del Aljibe (Coín, Málaga) ⁵⁶³⁸	----	----	6 h	Muy Buena	Nº en DRERHPM: 17. Colección particular

Museos

Anv. Cabeza galeada de *Roma* a derecha; detrás, *ROMA* hacia abajo; delante, signo de valor X. Gráfica de puntos.

Rev. Victoria en biga a derecha, con riendas en la mano izquierda y corona en la derecha; debajo de las patas de los caballos, *L·FLAMINI*; en exergo, *CILO*. Gráfica de puntos.

Ref.: *RRC*. 302/1; Sydenham 540. *Roma*.

⁵⁶³⁵ Cf. F. CHAVES TRISTÁN (1996), p. 362 (TSH); F. CHAVES TRISTÁN (2005), pp. 43-46 (MRRRAH).

⁵⁶³⁶ Cf. C. BLANCO MÍNGUEZ (1941), pp. 39-41.

⁵⁶³⁷ Cf. C. FERNÁNDEZ-CHICARRO (1947), pp. 157-164; C. BLÁZQUEZ CERRATO (1992), pp. 179-183.

⁵⁶³⁸ Cf. C. GOZALBES CRAVIOTO (1991-1992), pp. 99-114 (DRERHPM).

Procedencia	Peso	Módulo	Posición cuño	Conservación	Nº de Referencia-Inventario-Museo- Colección y otros datos de interés
Museo Arqueológico de Badajoz ⁵⁶³⁹	----	----	----	----	Nº en DCRMAB: 27
	----	----	----	----	Nº en DCRMAB: -
	----	----	----	----	Nº en DCRMAB: -
Museo Arqueológico y Etnológico de Granada ⁵⁶⁴⁰	3,9 grs.	18,5 mm.	12 h	----	Nº en MRMAG: 40. Nº en M.A.P. Granada: 676

Denarios de MN. AQVIL

Tesorillos

Anv. Cabeza de sol a derecha; delante, signo de valor X. Gráfica de puntos.

Rev. Diana con riendas en ambas manos en biga a derecha; en campo, cuatro estrellas; debajo de las patas de los caballos, *MN·AQVIL*; en exergo, *ROMA*. Gráfica de puntos.

Ref.: *RRC*. 303/1; Sydenham 557. *Roma*.

Procedencia	Peso	Módulo	Posición cuño	Conservación	Nº de Referencia-Inventario-Museo- Colección y otros datos de interés
<i>Castulo</i> (Cazlona, Linares, Jaén) ⁵⁶⁴¹	----	----	----	----	1 moneda. Papeles del Legado de D. Jacobó Zóbel de Zangróniz
<i>Idanha-a-Velha I</i> (Portugal) ⁵⁶⁴²	----	----	----	----	2 monedas. Nº en TIVDRIDA: 1.013- 1.014
La Oliva (Iznatoraf, Jaén) 1861 ⁵⁶⁴³	3,90 grs.	21 mm.	8 h	Buena	TSH. Tesoro 24, nº 1.176. Mommsen, nº 18-C (Mommsen marca "Clase prima (P), seconda (S),..."). Nº en MRRAH: 1176-O
Las Casiruelas (Orellana de la Sierra, Badajoz) 1930 ⁵⁶⁴⁴	3,72 grs.	22 mm.	----	----	Nº en SDRROS: 7
Santa Elena (Jaén) 1903 ⁵⁶⁴⁵	----	----	----	----	TSH. Tesoro 18, nº 542
Torre de Juan Abad (Ciudad Real) 1934 ⁵⁶⁴⁶	3,93 grs.	19,2 mm.	12 h	Buena	TSH. Tesoro 12, nº 462. Nº en TDRRTJA: 467. Nº en HTRRM: 689
Valdesalor (Cáceres) ⁵⁶⁴⁷	3,90 grs.	22,10 mm.	----	----	Nº en DV: 149

⁵⁶³⁹ Cf. O. GIL FARRÉS (1946-1947), pp. 32-36 (DCRMAB); C. BLÁZQUEZ CERRATO (2002a), pp. 83-86.

⁵⁶⁴⁰ Cf. M. A. MARÍN DÍAZ y A. PADILLA ARROBA (1999), pp. 359-386 (MRMAG).

⁵⁶⁴¹ Cf. F. CHAVES TRISTÁN (2005), p. 42 (MRRAH).

⁵⁶⁴² Cf. COIN HOARDS III (1977), p. 54; L. VILLARONGA I GARRIGA (1980a), pp. 103-117; C. BLÁZQUEZ CERRATO (1987-1988), pp. 105-142, nº 52; L. VILLARONGA I GARRIGA (1993), nº 60; P. P. RIPOLLÈS ALEGRE y M. M. LLORENS (2002), p. 515.

⁵⁶⁴³ Cf. TH. MOMMSEN (1863), pp. 15 y ss.; F. CHAVES TRISTÁN (1996), pp. 244-340 (TSH); F. CHAVES TRISTÁN (2005), pp. 33-38 y 163-247 (MRRAH).

⁵⁶⁴⁴ Cf. D. VAQUERIZO GIL (1987), pp. 873-893 (SDRROS); C. BLÁZQUEZ CERRATO (2002a), p. 37.

⁵⁶⁴⁵ Cf. F. CHAVES TRISTÁN (1996), pp. 207-213 (TSH).

⁵⁶⁴⁶ Cf. C. M. RIVERO y F. MATEU Y LLOPIS (1935), pp. 28 y ss. (HTRRM); J. M. VIDAL BARDÁN (1982), pp. 79-96 (TDRRTJA); F. CHAVES TRISTÁN (1996), pp. 138-176 (TSH).

⁵⁶⁴⁷ Cf. C. CALLEJO SERRANO (1965a), pp. 39-69 (DV); H. J. HILDEBRANT (1979), pp. 113-135; C. BLÁZQUEZ CERRATO (2002a), pp. 52-56.

LA CIRCULACIÓN MONETARIA EN EL SUR PENINSULAR DURANTE
EL PERIODO ROMANO-REPUBLICANO

Esporádicos

Anv. Cabeza de sol a derecha; delante, signo de valor X. Gráfica de puntos.
Rev. Diana con riendas en ambas manos en biga a derecha; en campo, cuatro estrellas;
debajo de las patas de los caballos, *MN·AQVIL*; en exergo, *ROMA*. Gráfica de puntos.
Ref.: *RRC*. 303/1; Sydenham 557. *Roma*.

Procedencia	Peso	Módulo	Posición cuño	Conservación	Nº de Referencia-Inventario-Museo- Colección y otros datos de interés
Raso, El (Candeleda, Ávila) ⁵⁶⁴⁸	3,85 grs.	18 mm.	----	----	----

Denarios de L. MEMMI

Tesorillos

Anv. Cabeza masculina (Apolo?) laureada con una corona de roble a derecha; delante,
signo de valor X. Gráfica de puntos.
Rev. Dióscuros de pie mirando de frente y sosteniendo las bridas de sus caballos; en
exergo, *L·MEMMI*. Gráfica de puntos.
Ref.: *RRC*. 304/1; Sydenham 558. *Roma*.

Procedencia	Peso	Módulo	Posición cuño	Conservación	Nº de Referencia-Inventario-Museo- Colección y otros datos de interés
Albanchez (Jaén) 1979 ⁵⁶⁴⁹	3,84 grs.	----	9 h	----	TSH. Tesoro 10, nº 15. Nº en TA: 11
Almadenejos (Ciudad Real) 1976 ⁵⁶⁵⁰	3,83 grs.	19 mm.	7 h	Regular	TSH. Tesoro 26, nº 76. Nº en HDACR: 76. Nº en M. P. Ciudad Real: 87-57-339
	3,90 grs.	19 mm.	11 h	----	TSH. Tesoro 26, nº 77. Nº en HDACR: 77
Almadenes de Pozoblanco (Córdoba) 1925 ⁵⁶⁵¹	4,1 grs.	19 mm.	6 h	----	TSH. Tesoro 8, Lote I a, nº 99. Nº en M.A.P. Córdoba: 5.331 1a. Nº en THAP: 61
	3,91 grs.	20 mm.	7 h	----	TSH. Tesoro 8, Lote I a, nº 100. Nº en M.A.P. Córdoba: 5.331 1b. Nº en THAP: 86
Castillo de las Guardas (Sevilla) 1856 ⁵⁶⁵²	3,90 grs.	20 mm.	11 h	Buena	TSH. Tesoro 14, nº 108. Nº en M.A.P. Sevilla: 108 (números entre 1.980-7 a 1.980-113, sin individualizar los ejemplares)

⁵⁶⁴⁸ Cf. F. FERNÁNDEZ GÓMEZ (1975), pp. 437-462; F. FERNÁNDEZ GÓMEZ (1979), pp. 379-404 (TPCERC); F. FERNÁNDEZ GÓMEZ (1986); C. BLÁZQUEZ CERRATO (2002a), pp. 77-79.

⁵⁶⁴⁹ Cf. F. PÉREZ SINDRÉU (1984), pp. 107-111 (TA); F. CHAVES TRISTÁN (1996), pp. 127-129 (TSH).

⁵⁶⁵⁰ Cf. A. CANTO GARCÍA (1987), pp. 293-317 (HDACR); F. CHAVES TRISTÁN (1996), pp. 344-354 (TSH).

⁵⁶⁵¹ Cf. S. DE LOS SANTOS GENER (1941), pp. 69-75 (THAP); F. CHAVES TRISTÁN (1996), pp. 105-119 (TSH).

⁵⁶⁵² Cf. J. HERNÁNDEZ DÍAZ, A. SANCHO CORBACHO y F. COLLANTES DE TERÁN (1943), pp. 309 y 313; F. FERNÁNDEZ y C. MARTÍN (1994), pp. 7-39; F. CHAVES TRISTÁN (1996), pp. 178-188 (TSH).

	3,90 grs.	18 mm.	----	Buena. Denario incuso	TSH. Tesoro 14, nº 109. Nº en M.A.P. Sevilla: 109 (números entre 1.980-7 a 1.980-113, sin individualizar los ejemplares)
<i>Castulo</i> (Linares, Jaén) 1978 ⁵⁶⁵³	3,82 grs.	----	5 h	----	TSH. Tesoro 23, nº 46. Nº en HDRC: 46
El Centenillo (Jaén) 1920 ⁵⁶⁵⁴	----	----	----	----	TSH. Tesoro 9, nº 607. Nº en NHRSM: 105
Fuente de Cantos (Badajoz) Antes de 1955 ⁵⁶⁵⁵	3,73 grs.	19 mm.	7 h	Buena	TSH. Tesoro 39, nº 77. Nº en TDRRFC: 76. Nº en M.A.C. Bañolas: 282
Idanha-a-Velha I (Portugal) ⁵⁶⁵⁶	----	----	----	----	11 monedas. Nº en TIVDRIDA: 1.015-1.025
La Oliva (Iznatoraf, Jaén) 1861 ⁵⁶⁵⁷	3,90 grs.	19,6 mm.	7 h	----	TSH. Tesoro 24, nº 1.177. Mommsen, nº 22-C (Mommsen marca "Clase prima (P), seconda (S),..."). Nº en MRRRAH: 1177-O
	3,90 grs.	18 mm.	7 h	Buena	TSH. Tesoro 24, nº 1.178. Mommsen, nº 22-C (Mommsen marca "Clase prima (P), seconda (S),..."). Nº en MRRRAH: 1178-O
	3,90 grs.	20 mm.	5 h	Buena, aunque sucia	TSH. Tesoro 24, nº 1.179. Mommsen, nº 22-C (Mommsen marca "Clase prima (P), seconda (S),..."). Nº en MRRRAH: 1179-O
	3,77 grs.	18,7 mm.	6 h	----	TSH. Tesoro 24, nº 1.180. Mommsen, nº 22-C (Mommsen marca "Clase prima (P), seconda (S),..."). Nº en MRRRAH: 1180-O
	4,01 grs.	21,5 mm.	7 h	Sucia	TSH. Tesoro 24, nº 1.181. Mommsen, nº 22-C (Mommsen marca "Clase prima (P), seconda (S),..."). Nº en MRRRAH: 1181-O
	3,80 grs.	19 mm.	5 h	Mala	TSH. Tesoro 24, nº 1.182. Mommsen, nº 22-C (Mommsen marca "Clase prima (P), seconda (S),..."). Nº en MRRRAH: 1182-O
	4,01 grs.	19,6 mm.	3 h	----	TSH. Tesoro 24, nº 1.183. Mommsen, nº 22-C (Mommsen marca "Clase prima (P), seconda (S),..."). Nº en MRRRAH: 1183-O
	3,93 grs.	19,5 mm.	9 h	Buena	TSH. Tesoro 24, nº 1.184. Mommsen, nº 22-C (Mommsen marca "Clase prima (P), seconda (S),..."). Nº en MRRRAH: 1184-O
	3,90 grs.	19,5 mm.	7 h	----	TSH. Tesoro 24, nº 1.185. Mommsen, nº 22-C (Mommsen marca "Clase prima (P), seconda (S),..."). Nº en MRRRAH: 1185-O
	3,94 grs.	19,2 mm.	6 h	Buena	TSH. Tesoro 24, nº 1.186. Mommsen, nº 22-C (Mommsen marca "Clase prima (P), seconda (S),..."). Nº en MRRRAH: 1186-O
	4,01 grs.	19,5 mm.	9 h	Sucia	TSH. Tesoro 24, nº 1.187. Mommsen, nº 22-C (Mommsen marca "Clase prima (P), seconda (S),..."). Nº en MRRRAH: 1187-O
	3,92 grs.	20,4 mm.	7 h	Regular	TSH. Tesoro 24, nº 1.188. Mommsen, nº 22-C (Mommsen marca "Clase prima (P), seconda (S),..."). Nº en MRRRAH: 1188-O
	3,93 grs.	19,5 mm.	7 h	Sucia	TSH. Tesoro 24, nº 1.189. Mommsen, nº 22-C (Mommsen marca "Clase prima (P), seconda (S),..."). Nº en MRRRAH: 1189-O
3,94 grs.	18,2 mm.	9 h	----	TSH. Tesoro 24, nº 1.190. Mommsen, nº 22-C (Mommsen marca "Clase prima (P), seconda (S),..."). Nº en MRRRAH: 1190-O	

⁵⁶⁵³ Cf. E. COLLANTES PÉREZ-ARDÁ (1978), pp. 19-24 (HDRC); F. CHAVES TRISTÁN (1996), pp. 238-243 (TSH).

⁵⁶⁵⁴ Cf. H. W. SANDARS (1921), pp. 179-186 (NHRSM); F. CHAVES TRISTÁN (1996), pp. 120-126 (TSH).

⁵⁶⁵⁵ Cf. J. CHINCHILLA (1982), pp. 97-126 (TDRRFC); F. CHAVES TRISTÁN (1996), pp. 383-413 (TSH).

⁵⁶⁵⁶ Cf. COIN HOARDS III (1977), p. 54; L. VILLARONGA I GARRIGA (1980a), pp. 103-117; C. BLÁZQUEZ CERRATO (1987-1988), pp. 105-142, nº 52; L. VILLARONGA I GARRIGA (1993), nº 60; P. P. RIPOLLÈS ALEGRE y M. M. LLORENS (2002), p. 515.

⁵⁶⁵⁷ Cf. TH. MOMMSEN (1863), pp. 15 y ss.; F. CHAVES TRISTÁN (1996), pp. 244-340 (TSH); F. CHAVES TRISTÁN (2005), pp. 33-38 y 163-247 (MRRRAH).

LA CIRCULACIÓN MONETARIA EN EL SUR PENINSULAR DURANTE
EL PERIODO ROMANO-REPUBLICANO

	3,83 grs.	21 mm.	5 h	Regular y sucia	TSH. Tesoro 24, nº 1.191. Mommsen, nº 22-C (Mommsen marca "Clase prima (P), seconda (S),..."). Nº en MRRRAH: 1191-O
Las Casiruelas (Orellana de la Sierra, Badajoz) 1930 ⁵⁶⁵⁸	3,62 grs.	19,10 mm.	----	----	Nº en SDRROS: 6
Marrubiales de Córdoba (Córdoba) 1916 ⁵⁶⁵⁹	3,94 grs.	----	----	----	TSH. Tesoro 7, nº 224. Nº en FORS: 224
Orce (Granada) 1940 ⁵⁶⁶⁰	3,80 grs.	----	----	----	TSH. Tesoro 27, nº 51. Nº en TDROG: 47
Puerto Serrano (Cádiz) Antes de 1947 ⁵⁶⁶¹	3,95 grs.	19 mm.	6 h	Buena	TSH. Tesoro 36, nº 8. Nº en AMAPS: 33. Nº en M.A.P. Sevilla: 1.145
Santa Elena (Jaén) 1903 ⁵⁶⁶²	----	----	----	----	TSH. Tesoro 18, nº 543
	----	----	----	----	TSH. Tesoro 18, nº 544
	----	----	----	----	TSH. Tesoro 18, nº 545
	----	----	----	----	TSH. Tesoro 18, nº 547
	----	----	----	----	TSH. Tesoro 18, nº 548
Santana da Carnota (Alenquer, Portugal) ⁵⁶⁶³	3,784 grs.	----	9 h	----	Nº en RSSC: 44. Museo Nacional de Arqueología e Etnología, Belem (Lisboa)
Torre de Juan Abad (Ciudad Real) 1934 ⁵⁶⁶⁴	3,96 grs.	20 mm.	4 h	Regular	TSH. Tesoro 12, nº 463. Nº en TDRRTJA: 461. Nº en HTRRM: 711
	3,94 grs.	18 mm.	9 h	Buena	TSH. Tesoro 12, nº 464. Nº en TDRRTJA: 462. Nº en HTRRM: 712
	3,83 grs.	18,5 mm.	5 h	Muy Buena	TSH. Tesoro 12, nº 465. Nº en TDRRTJA: 463. Nº en HTRRM: 713
	3,83 grs.	21 mm.	5 h	----	TSH. Tesoro 12, nº 466. Nº en TDRRTJA: 464. Nº en HTRRM: 714
	3,81 grs.	21 mm.	7 h	Regular	TSH. Tesoro 12, nº 467. Nº en TDRRTJA: 465. Nº en HTRRM: 715
	3,87 grs.	20 mm.	5 h	Regular	TSH. Tesoro 12, nº 468. Nº en TDRRTJA: 466. Nº en HTRRM: 716
Villa del Río (Córdoba) 1874 ⁵⁶⁶⁵	----	----	----	----	TSH. Tesoro 28. 2 monedas

Esporádicos

Anv. Cabeza masculina (Apolo?) laureada con una corona de roble a derecha; delante, signo de valor X. Gráfica de puntos.

⁵⁶⁵⁸ Cf. D. VAQUERIZO GIL (1987), pp. 873-893 (SDRROS); C. BLÁZQUEZ CERRATO (2002a), p. 37.

⁵⁶⁵⁹ Cf. M. H. CRAWFORD (1969a), pp. 79-93 (FORS); F. CHAVES TRISTÁN (1996), pp. 93-104 (TSH).

⁵⁶⁶⁰ Cf. F. MATEU Y LLOPIS (1958b), pp. 173-191, nº 975; G. NIETO (1959), pp. 843-848 (TDROG); M. H. CRAWFORD (1969b), nº 211; F. CHAVES TRISTÁN (1996), pp. 355-361 (TSH).

⁵⁶⁶¹ Cf. C. FERNÁNDEZ-CHICARRO (1947), pp. 157-164 (AMAPS); F. CHAVES TRISTÁN (1996), pp. 374-377 (TSH).

⁵⁶⁶² Cf. F. CHAVES TRISTÁN (1996), pp. 207-213 (TSH).

⁵⁶⁶³ Cf. J. R. VIEGAS y R. PARREIRA (1984), pp. 79-91+ Lám 11-17 (RSSC).

⁵⁶⁶⁴ Cf. C. M. RIVERO y F. MATEU Y LLOPIS (1935), pp. 28 y ss. (HTRRM); J. M. VIDAL BARDÁN (1982), pp. 79-96 (TDRRTJA); F. CHAVES TRISTÁN (1996), pp. 138-176 (TSH).

⁵⁶⁶⁵ Cf. F. CHAVES TRISTÁN (1996), p. 362 (TSH); F. CHAVES TRISTÁN (2005), pp. 43-46 (MRRRAH).

Rev. Dióscuros de pie mirando de frente y sosteniendo las bridas de sus caballos; en exergo, *L-MEMMI*. Gráfica de puntos.

Ref.: *RRC*. 304/1; Sydenham 558. *Roma*.

Procedencia	Peso	Módulo	Posición cuño	Conservación	Nº de Referencia-Inventario-Museo- Colección y otros datos de interés
Bornos (Cádiz) ⁵⁶⁶⁶	3 grs.	18 mm.	----	----	----
Chões de Alompé (Santarém, Portugal) ⁵⁶⁶⁷	3,72 grs.	21 mm.	6 h	----	Nº en MARRCA: Esporádicos 43

Denarios de Q. LVTATI CERCO Q

Tesorillos

Anv. Cabeza galeada de Marte con dos estrellas y pluma en el casco a derecha; encima, *ROMA*; delante, debajo de la barbilla, *CERCO*; detrás, signo de valor *XVI*. Gráfica de puntos.

Rev. Galera con proa terminada en cabeza humana con casco a derecha; en la proa, *acrostilum* y una línea de remos; encima, *Q-LVTATI*; debajo de esta, *Q*; alrededor, corona de roble. Gráfica de puntos.

Ref.: *RRC*. 305/1; Sydenham 559. *Roma*.

Procedencia	Peso	Módulo	Posición cuño	Conservación	Nº de Referencia-Inventario-Museo- Colección y otros datos de interés
Aznalcóllar (Sevilla) entre 1908- 1919? ⁵⁶⁶⁸	3,92 grs.	19 mm.	10 h	----	TSH. Tesoro 15, nº 33. Nº en RSME: 86
Citania de Sanfins (Porto, Portugal) 1950 ⁵⁶⁶⁹	3,83 grs.	----	----	----	Nº en DMAE: 41
Córdoba 1873 ó 1874 ⁵⁶⁷⁰	----	----	----	----	1 moneda. Mencionada por Francisco Mateos Gago y por D. Jacobo Zóbel de Zangróniz
Cortijo de los Cosmes (Écija, Sevilla) 1983 ⁵⁶⁷¹	3,9 grs.	18 mm.	1 h	Buena	TSH. Tesoro 40, nº 4. Nº en TMBRCC: 4
El Centenillo (Jaén) 1920 ⁵⁶⁷²	----	----	----	----	TSH. Tesoro 9, nº 608. Nº en NHRSM: 95
Fuente de Cantos (Badajoz) Antes de 1955 ⁵⁶⁷³	3,85 grs.	19 mm.	3 h	Buena	TSH. Tesoro 39, nº 78. Nº en TDRRFC: 77. Nº en M.A.C. Bañolas: 283

⁵⁶⁶⁶ Cf. C. FERNÁNDEZ-CHICARRO (1947), pp. 157-164; C. BLÁZQUEZ CERRATO (1992), pp. 179-183.

⁵⁶⁶⁷ Cf. J. RUIVO (1999), pp. 101-110 (MARRCA).

⁵⁶⁶⁸ Cf. F. CHAVES TRISTÁN (1996), pp. 189-193 (TSH).

⁵⁶⁶⁹ Cf. M. CASTRO HIPÓLITO (1960-1961), p. 42, nº 50; M. H. CRAWFORD (1969b), nº 463; R. M. S. CENTENO (1987), pp. 50-53; C. BLÁZQUEZ CERRATO (1992), pp. 25-35 (DMAE).

⁵⁶⁷⁰ Cf. F. CHAVES TRISTÁN (2005), pp. 43-44 (MRRRAH).

⁵⁶⁷¹ Cf. F. CHAVES TRISTÁN (1989), pp. 215-241 (TMBRCC); F. CHAVES TRISTÁN (1996), pp. 414-429 (TSH).

⁵⁶⁷² Cf. H. W. SANDARS (1921), pp. 179-186 (NHRSM); F. CHAVES TRISTÁN (1996), pp. 120-126 (TSH).

LA CIRCULACIÓN MONETARIA EN EL SUR PENINSULAR DURANTE
EL PERIODO ROMANO-REPUBLICANO

Idanha-a-Velha I (Portugal) ⁵⁶⁷⁴	----	----	----	----	5 monedas. N° en TIVDRIDA: 1.026-1.030
La Oliva (Iznatoraf, Jaén) 1848 ⁵⁶⁷⁵	3,95 grs.	18 mm.	12 h	----	TSH. Tesoro 32, n° 31. N° en MRRAH (Donación Benavides 1850 y Cat. Zóbel-Delgado): 445
	----	----	----	----	TSH. Tesoro 32, n° 32. N° en MRRAH: Cat. Zóbel-Delgado
La Oliva (Iznatoraf, Jaén) 1861 ⁵⁶⁷⁶	3,90 grs.	18,5 mm.	3 h	Buena	TSH. Tesoro 24, n° 1.192. Mommsen, n° 5-C (Mommsen marca "Clase prima (P), seconda (S),..."). N° en MRRAH: 1192-O
	3,90 grs.	19,5 mm.	4 h	----	TSH. Tesoro 24, n° 1.193. Mommsen, n° 5-C (Mommsen marca "Clase prima (P), seconda (S),..."). N° en MRRAH: 1193-O
	3,94 grs.	19 mm.	----	Buena. Denario incuso	TSH. Tesoro 24, n° 1.194. Mommsen, n° 5-C (Mommsen marca "Clase prima (P), seconda (S),..."). N° en MRRAH: 1194-O
	----	----	----	----	1 moneda más en listado de Mommsen
Marrubiales de Córdoba (Córdoba) 1916 ⁵⁶⁷⁷	4,01 grs.	----	----	----	TSH. Tesoro 7, n° 225. N° en FOR: 225
Puerto Serrano (Cádiz) Antes de 1947 ⁵⁶⁷⁸	4,79 grs.	18 mm.	12 h	----	TSH. Tesoro 36, n° 9. N° en AMAPS: 28. N° en M.A.P. Sevilla: 1.124
Santa Elena (Jaén) 1903 ⁵⁶⁷⁹	----	----	----	----	TSH. Tesoro 18, n° 549
	----	----	----	----	TSH. Tesoro 18, n° 550
	----	----	----	----	TSH. Tesoro 18, n° 551
	----	----	----	----	TSH. Tesoro 18, n° 552
Santana da Carnota (Alenquer, Portugal) ⁵⁶⁸⁰	3,785 grs.	----	9 h	----	N° en RSSC: 45. Museo Nacional de Arqueología e Etnología, Belem (Lisboa)
	3,553 grs.	----	12 h	----	N° en RSSC: 46. Museo Nacional de Arqueología e Etnología, Belem (Lisboa)
Sierra Capitán (Almogía, Málaga) ⁵⁶⁸¹	3,61 grs.	19 mm.	1 h	Buena, aunque se aprecia un desgaste que afecta a los bordes y parte de la superficie del reverso	N° en TDRSC: 13. Colección particular
Torres o Cazlona (Jaén) 1618 ⁵⁶⁸²	----	----	----	----	TSH. Tesoro 11, n° 103
Villa del Río (Córdoba) 1874 ⁵⁶⁸³	----	----	----	----	TSH. Tesoro 28. 1 moneda

⁵⁶⁷³ Cf. J. CHINCHILLA (1982), pp. 97-126 (TDRRFC); F. CHAVES TRISTÁN (1996), pp. 383-413 (TSH).

⁵⁶⁷⁴ Cf. COIN HOARDS III (1977), p. 54; L. VILLARONGA I GARRIGA (1980a), pp. 103-117; C. BLÁZQUEZ CERRATO (1987-1988), pp. 105-142, n° 52; L. VILLARONGA I GARRIGA (1993), n° 60; P. P. RIPOLLÈS ALEGRE y M. M. LLORENS (2002), p. 515.

⁵⁶⁷⁵ Cf. F. CHAVES TRISTÁN (1996), pp. 366-368 (TSH); F. CHAVES TRISTÁN (2005), pp. 33-38 (MRRAH).

⁵⁶⁷⁶ Cf. TH. MOMMSEN (1863), pp. 15 y ss.; F. CHAVES TRISTÁN (1996), pp. 244-340 (TSH); F. CHAVES TRISTÁN (2005), pp. 33-38 y 163-247 (MRRAH).

⁵⁶⁷⁷ Cf. M. H. CRAWFORD (1969a), pp. 79-93 (FOR); F. CHAVES TRISTÁN (1996), pp. 93-104 (TSH).

⁵⁶⁷⁸ Cf. C. FERNÁNDEZ-CHICARRO (1947), pp. 157-164 (AMAPS); F. CHAVES TRISTÁN (1996), pp. 374-377 (TSH).

⁵⁶⁷⁹ Cf. F. CHAVES TRISTÁN (1996), pp. 207-213 (TSH).

⁵⁶⁸⁰ Cf. J. R. VIEGAS y R. PARREIRA (1984), pp. 79-91+ Lám 11-17 (RSSC).

⁵⁶⁸¹ Cf. A. PADILLA ARROBA y A. R. HINOJOSA PAREJA (1997), pp. 679-703 (TDRSC).

⁵⁶⁸² Cf. F. CHAVES TRISTÁN (1996), pp. 130-137 (TSH).

⁵⁶⁸³ Cf. F. CHAVES TRISTÁN (1996), p. 362 (TSH); F. CHAVES TRISTÁN (2005), pp. 43-46 (MRRAH).

Esporádicos

Anv. Cabeza galeada de Marte con dos estrellas y pluma en el casco a derecha; encima, *ROMA*; delante, debajo de la barbilla, *CERCO*; detrás, signo de valor *XVI*. Gráfica de puntos.

Rev. Galera con proa terminada en cabeza humana con casco a derecha; en la proa, *acrostilum* y una línea de remos; encima, *Q·LVTATI*; debajo de esta, *Q*; alrededor, corona de roble. Gráfica de puntos.

Ref.: *RRC. 305/1; Sydenham 559. Roma.*

Procedencia	Peso	Módulo	Posición cuño	Conservación	Nº de Referencia-Inventario-Museo- Colección y otros datos de interés
Bornos (Cádiz) ⁵⁶⁸⁴	3 grs.	18 mm.	----	----	----
Guadix (Granada) ⁵⁶⁸⁵	3,14 grs.	18,5 mm.	6 h	----	Colección Vallecillos de Guadix, lote 88, nº 12

Museos

Anv. Cabeza galeada de Marte con dos estrellas y pluma en el casco a derecha; encima, *ROMA*; delante, debajo de la barbilla, *CERCO*; detrás, signo de valor *XVI*. Gráfica de puntos.

Rev. Galera con proa terminada en cabeza humana con casco a derecha; en la proa, *acrostilum* y una línea de remos; encima, *Q·LVTATI*; debajo de esta, *Q*; alrededor, corona de roble. Gráfica de puntos.

Ref.: *RRC. 305/1; Sydenham 559. Roma.*

Procedencia	Peso	Módulo	Posición cuño	Conservación	Nº de Referencia-Inventario-Museo- Colección y otros datos de interés
Museo Nacional de Arte Romano de Mérida (Badajoz) ⁵⁶⁸⁶	3,89 grs.	18 mm.	12 h	----	Nº en CMAOPIMCP: 21

108 ó 107 a. C.

Denarios de L. VALERI FLACCI

Tesorillos

Anv. Busto de Victoria cubierta a derecha; delante, debajo de la barbilla, signo de valor *XVI*. Gráfica de puntos.

⁵⁶⁸⁴ Cf. C. FERNÁNDEZ-CHICARRO (1947), pp. 157-164; C. BLÁZQUEZ CERRATO (1992), pp. 179-183.

⁵⁶⁸⁵ Cf. A. PADILLA ARROBA (2003) (en preparación).

⁵⁶⁸⁶ Cf. C. BLÁZQUEZ CERRATO (2002a), pp. 102-115 (CMAOPIMCP).

LA CIRCULACIÓN MONETARIA EN EL SUR PENINSULAR DURANTE
EL PERIODO ROMANO-REPUBLICANO

Rev. Marte caminando a izquierda, con lanza hacia abajo en la mano izquierda y trofeo sobre el hombro derecho; delante, gorro de *flamen*; detrás, espiga; delante del gorro, *L-VALERI FLACCI* hacia abajo. Gráfica de puntos.

Ref.: RRC. 306/1; Sydenham 565. *Roma*.

Procedencia	Peso	Módulo	Posición cuño	Conservación	Nº de Referencia-Inventario-Museo- Colección y otros datos de interés
Almadenejos (Ciudad Real) 1976 ⁵⁶⁸⁷	3,93 grs.	20 mm.	6 h	----	TSH. Tesoro 26, nº 78. Nº en HDACR: 79
	3,87 grs.	19 mm.	-h	Denario incuso	TSH. Tesoro 26, nº 79. Nº en HDACR: 80
<i>Castulo</i> (Cazlona, Linares, Jaén) ⁵⁶⁸⁸	----	----	----	----	1 moneda. Papeles del Legado de D. Jacobo Zóbel de Zangróniz
Chões de Alpompe (Santarém, Portugal) ⁵⁶⁸⁹	3,70 grs.	19 mm.	3 h	----	Nº en MARRCA: Tesoro 7
Citania de Sanfins (Porto, Portugal) 1950 ⁵⁶⁹⁰	3,75 grs.	----	----	----	Nº en DMAE: 42
Cogollos de Guadix (Granada) 1958 ⁵⁶⁹¹	3,98 grs.	19 mm.	2 h	Buena	TSH. Tesoro 17, nº 82. Nº en M.A.P. Granada: 7.050
El Centenillo (Jaén) 1920 ⁵⁶⁹²	----	----	----	----	TSH. Tesoro 9, nº 609. Nº en NHRSM: 92
	----	----	----	----	TSH. Tesoro 9, nº 610. Nº en NHRSM: 92
	----	----	----	----	TSH. Tesoro 9, nº 611. Nº en NHRSM: 92
	----	----	----	----	TSH. Tesoro 9, nº 612. Nº en NHRSM: 92
Fuente de Cantos (Badajoz) Antes de 1955 ⁵⁶⁹³	3,32 grs.	20,4 mm.	4 h	Regular	TSH. Tesoro 39, nº 79. Nº en TDRRFC: 78. Nº en M.A.C. Bañolas: 284
<i>Idanha-a-Velha I</i> (Portugal) ⁵⁶⁹⁴	----	----	----	----	13 monedas. Nº en TIVDRIDA: 1.031- 1.043
La Oliva (Iznatoraf, Jaén) 1848 ⁵⁶⁹⁵	4,01 grs.	20 mm.	3 h	----	TSH. Tesoro 32, nº 33. Nº en MRRAH (Donación Benavides 1850 y Cat. Zóbel- Delgado): 448
La Oliva (Iznatoraf, Jaén) 1861 ⁵⁶⁹⁶	3,92 grs.	20 mm.	4 h	----	TSH. Tesoro 24, nº 1.195. Mommsen, nº 21-C (Mommsen marca "Clase prima (P), seconda (S),..."). Nº en MRRAH: 1195-O
	3,85 grs.	19 mm.	5 h	Buena, aunque sucúa	TSH. Tesoro 24, nº 1.196. Mommsen, nº 21-C (Mommsen marca "Clase prima (P), seconda (S),..."). Nº en MRRAH: 1196-O

⁵⁶⁸⁷ Cf. A. CANTO GARCÍA (1987), pp. 293-317 (HDACR); F. CHAVES TRISTÁN (1996), pp. 344-354 (TSH).

⁵⁶⁸⁸ Cf. F. CHAVES TRISTÁN (2005), p. 42 (MRRAH).

⁵⁶⁸⁹ Cf. J. RUIVO (1999), pp. 101-110 (MARRCA).

⁵⁶⁹⁰ Cf. M. CASTRO HIPÓLITO (1960-1961), p. 42, nº 50; M. H. CRAWFORD (1969b), nº 463; R. M. S. CENTENO (1987), pp. 50-53; C. BLÁZQUEZ CERRATO (1992), pp. 25-35 (DMAE).

⁵⁶⁹¹ Cf. A. MENDOZA EGUARAS (1978), pp. 25-52; F. CHAVES TRISTÁN (1996), pp. 198-206 (TSH); A. PADILLA ARROBA y M. A. MARÍN DÍAZ (2000b), pp. 39-75.

⁵⁶⁹² Cf. H. W. SANDARS (1921), pp. 179-186 (NHRSM); F. CHAVES TRISTÁN (1996), pp. 120-126 (TSH).

⁵⁶⁹³ Cf. J. CHINCHILLA (1982), pp. 97-126 (TDRRFC); F. CHAVES TRISTÁN (1996), pp. 383-413 (TSH).

⁵⁶⁹⁴ Cf. COIN HOARDS III (1977), p. 54; L. VILLARONGA I GARRIGA (1980a), pp. 103-117; C. BLÁZQUEZ CERRATO (1987-1988), pp. 105-142, nº 52; L. VILLARONGA I GARRIGA (1993), nº 60; P. P. RIPOLLÈS ALEGRE y M. M. LLORENS (2002), p. 515.

⁵⁶⁹⁵ Cf. F. CHAVES TRISTÁN (1996), pp. 366-368 (TSH); F. CHAVES TRISTÁN (2005), pp. 33-38 (MRRAH).

⁵⁶⁹⁶ Cf. TH. MOMMSEN (1863), pp. 15 y ss.; F. CHAVES TRISTÁN (1996), pp. 244-340 (TSH); F. CHAVES TRISTÁN (2005), pp. 33-38 y 163-247 (MRRAH).

	3,91 grs.	19 mm.	7 h	----	TSH. Tesoro 24, nº 1.197. Mommsen, nº 21-C (Mommsen marca "Clase prima (P), seconda (S),..."). Nº en MRRRAH: 1197-O
	3,94 grs.	20 mm.	2 h	Regular	TSH. Tesoro 24, nº 1.198. Mommsen, nº 21-C (Mommsen marca "Clase prima (P), seconda (S),..."). Nº en MRRRAH: 1198-O
	3,91 grs.	20 mm.	5 h	Buena	TSH. Tesoro 24, nº 1.199. Mommsen, nº 21-C (Mommsen marca "Clase prima (P), seconda (S),..."). Nº en MRRRAH: 1199-O
	3,93 grs.	20,5 mm.	5 h	Muy Buena	TSH. Tesoro 24, nº 1.200. Mommsen, nº 21-C (Mommsen marca "Clase prima (P), seconda (S),..."). Nº en MRRRAH: 1200-O
	3,91 grs.	19 mm.	5 h	Buena	TSH. Tesoro 24, nº 1.201. Mommsen, nº 21-C (Mommsen marca "Clase prima (P), seconda (S),..."). Nº en MRRRAH: 1201-O
	3,92 grs.	20 mm.	10 h	Regular	TSH. Tesoro 24, nº 1.202. Mommsen, nº 21-C (Mommsen marca "Clase prima (P), seconda (S),..."). Nº en MRRRAH: 1202-O
	----	----	----	----	1 moneda más en listado de Mommsen
Mahalimán (Constantina, Sevilla) 1982 ⁵⁶⁹⁷	2,90 grs.	19 mm.	12 h	Denario forrado	TSH. Tesoro 35, nº 10
Monroy (Cáceres) ⁵⁶⁹⁸	3,80 grs.	19,5 mm.	----	----	Nº en MRM: 8
Orce (Granada) 1940 ⁵⁶⁹⁹	3,90 grs.	----	----	----	TSH. Tesoro 27, nº 52. Nº en TDROG: 49
	3,80 grs.	----	----	----	TSH. Tesoro 27, nº 53. Nº en TDROG: 50
Santa Elena (Jaén) 1903 ⁵⁷⁰⁰	----	----	----	----	TSH. Tesoro 18, nº 553
	----	----	----	----	TSH. Tesoro 18, nº 554
	----	----	----	----	TSH. Tesoro 18, nº 555
	----	----	----	----	TSH. Tesoro 18, nº 556
	----	----	----	----	TSH. Tesoro 18, nº 557
Santana da Carnota (Alenquer, Portugal) ⁵⁷⁰¹	3,839 grs.	----	5 h	----	Nº en RSSC: 47. Museo Nacional de Arqueología e Etnología, Belem (Lisboa)
Torre de Juan Abad (Ciudad Real) 1934 ⁵⁷⁰²	3,87 grs.	21 mm.	6 h	Buena	TSH. Tesoro 12, nº 469. Nº en TDRRTJA: 470. Nº en HTRRM: 678
	3,88 grs.	19 mm.	5 h	----	TSH. Tesoro 12, nº 470. Nº en TDRRTJA: 471. Nº en HTRRM: 679
Valdesalor (Cáceres) ⁵⁷⁰³	3,80 grs.	19 mm.	----	----	Nº en DV: 73

Esporádicos

Anv. Busto de Victoria cubierta a derecha; delante, debajo de la barbilla, signo de valor XVI. Gráfica de puntos.

Rev. Marte caminando a izquierda, con lanza hacia abajo en la mano izquierda y trofeo sobre el hombro derecho; delante, gorro de *flamen*; detrás, espiga; delante del gorro, *L·VALERI FLACCI* hacia abajo. Gráfica de puntos.

⁵⁶⁹⁷ Cf. F. CHAVES TRISTÁN (1996), pp. 371-373 (TSH).

⁵⁶⁹⁸ Cf. C. CALLEJO SERRANO (1965b), pp. 41-49 (MRM); A. BALIL (1965), pp. 112-113; H. J. HILDEBRANT (1979), pp. 113-135; C. BLÁZQUEZ CERRATO (2002a), pp. 47-48.

⁵⁶⁹⁹ Cf. F. MATEU Y LLOPIS (1958b), pp. 173-191, nº 975; G. NIETO (1959), pp. 843-848 (TDROG); M. H. CRAWFORD (1969b), nº 211; F. CHAVES TRISTÁN (1996), pp. 355-361 (TSH).

⁵⁷⁰⁰ Cf. F. CHAVES TRISTÁN (1996), pp. 207-213 (TSH).

⁵⁷⁰¹ Cf. J. R. VIEGAS y R. PARREIRA (1984), pp. 79-91+ Lám 11-17 (RSSC).

⁵⁷⁰² Cf. C. M. RIVERO y F. MATEU Y LLOPIS (1935), pp. 28 y ss. (HTRRM); J. M. VIDAL BARDÁN (1982), pp. 79-96 (TDRRTJA); F. CHAVES TRISTÁN (1996), pp. 138-176 (TSH).

⁵⁷⁰³ Cf. C. CALLEJO SERRANO (1965a), pp. 39-69 (DV); H. J. HILDEBRANT (1979), pp. 113-135; C. BLÁZQUEZ CERRATO (2002a), pp. 52-56.

LA CIRCULACIÓN MONETARIA EN EL SUR PENINSULAR DURANTE
EL PERIODO ROMANO-REPUBLICANO

Ref.: RRC. 306/1; Sydenham 565. *Roma*.

Procedencia	Peso	Módulo	Posición cuño	Conservación	Nº de Referencia-Inventario-Museo- Colección y otros datos de interés
Hoyos (Cáceres) ⁵⁷⁰⁴	----	19 mm.	8 h	----	----

Museos

Anv. Busto de Victoria cubierta a derecha; delante, debajo de la barbilla, signo de valor XVI. Gráfica de puntos.

Rev. Marte caminando a izquierda, con lanza hacia abajo en la mano izquierda y trofeo sobre el hombro derecho; delante, gorro de *flamen*; detrás, espiga; delante del gorro, *L-VALERI FLACCI* hacia abajo. Gráfica de puntos.

Ref.: RRC. 306/1; Sydenham 565. *Roma*.

Procedencia	Peso	Módulo	Posición cuño	Conservación	Nº de Referencia-Inventario-Museo- Colección y otros datos de interés
Museo Nacional de Arte Romano de Mérida (Badajoz) ⁵⁷⁰⁵	3,82 grs.	19 mm.	5 h	----	Nº en CMAOPIMCP: 22

Denarios de MN. FONTEI

Tesorillos

Anv. Bustos laureados de los Dióscuros a derecha; delante, *P P* hacia arriba; debajo de las barbillas, signo de valor XVI. Gráfica de puntos.

Rev. Galera con timonel atrás a derecha; encima, *MN-FONTEI*; debajo, marca de control. Gráfica de puntos.

Ref.: RRC. 307/1 a; Sydenham 566 b. *Roma*.

Procedencia	Peso	Módulo	Posición cuño	Conservación	Nº de Referencia-Inventario-Museo- Colección y otros datos de interés
Idanha-a-Velha I (Portugal) ⁵⁷⁰⁶	----	----	----	----	2 monedas. Nº en TIVDRIDA: 1.044-1.045
La Oliva (Iznatoraf, Jaén) 1848 ⁵⁷⁰⁷	3,74 grs.	21,50 mm.	7 h	----	Nº en MRRRAH (Donación Benavides 1850 y Cat. Zóbel-Delgado): 452 (en reverso, marca de control A)
La Oliva (Iznatoraf, Jaén) 1861 ⁵⁷⁰⁸	3,94 grs.	19 mm.	1 h	Buena, aunque sucia	TSH. Tesoro 24, nº 1.203. Mommsen, nº 24-C (Mommsen marca "Clase prima (P), seconda (S),..."). Nº en MRRRAH: 1203-O
Montoro II (Córdoba) 1988 ⁵⁷⁰⁹	----	----	----	----	TSH. Tesoro 38, nº 26

⁵⁷⁰⁴ Cf. C. BLÁZQUEZ CERRATO (2002a), p. 140.

⁵⁷⁰⁵ Cf. C. BLÁZQUEZ CERRATO (2002a), pp. 102-115 (CMAOPIMCP).

⁵⁷⁰⁶ Cf. COIN HOARDS III (1977), p. 54; L. VILLARONGA I GARRIGA (1980a), pp. 103-117; C. BLÁZQUEZ CERRATO (1987-1988), pp. 105-142, nº 52; L. VILLARONGA I GARRIGA (1993), nº 60; P. P. RIPOLLÈS ALEGRE y M. M. LLORENS (2002), p. 515.

⁵⁷⁰⁷ Cf. F. CHAVES TRISTÁN (2005), pp. 33-38 (MRRRAH).

⁵⁷⁰⁸ Cf. TH. MOMMSEN (1863), pp. 15 y ss.; F. CHAVES TRISTÁN (1996), pp. 244-340 (TSH); F. CHAVES TRISTÁN (2005), pp. 33-38 y 163-247 (MRRRAH).

⁵⁷⁰⁹ Cf. F. CHAVES TRISTÁN (1996), pp. 380-382 (TSH).

Torre de Juan Abad (Ciudad Real) 1934 ⁵⁷¹⁰	3,95 grs.	20 mm.	12 h	Muy Buena	TSH. Tesoro 12, nº 471. Nº en TDRRTJA: 468. Nº en HTRRM: 641 (en reverso, marca de control G)
	3,85 grs.	20 mm.	2 h	Buena	TSH. Tesoro 12, nº 472. Nº en TDRRTJA: 469. Nº en HTRRM: 642 (en reverso, marca de control C)
Valdesalor (Cáceres) ⁵⁷¹¹	3,80 grs.	20 mm.	----	----	Nº en DV: 18

Anv. Bustos laureados de los Dióscuros a derecha; sin leyenda; debajo de las barbillas, signo de valor XVI. Gráfica de puntos.

Rev. Galera sin timonel atrás a derecha; encima, *MN-FONTEI*; debajo, marca de control. Gráfica de puntos.

Ref.: RRC. 307/1 b; Sydenham 566-566 a. Roma.

Procedencia	Peso	Módulo	Posición cuño	Conservación	Nº de Referencia-Inventario-Museo- Colección y otros datos de interés
El Centenillo (Jaén) 1920 ⁵⁷¹²	----	----	----	----	TSH. Tesoro 9, nº 613. Nº en NHRSM: 98
Idanha-a-Velha I (Portugal) ⁵⁷¹³	----	----	----	----	Nº en TIVDRIDA: 1.046
La Oliva (Iznatoraf, Jaén) 1861 ⁵⁷¹⁴	3,91 grs.	20 mm.	6 h	Buena	TSH. Tesoro 24, nº 1.204. Mommsen, nº 24-C (Mommsen marca "Clase prima (P), seconda (S),..."). Nº en MRRRAH: 1204-O (en reverso, marca de control P)
Orce (Granada) 1940 ⁵⁷¹⁵	3,90 grs.	----	----	----	TSH. Tesoro 27, nº 54. Nº en TDROG: 51 (en reverso, marca de control A)
Santa Elena (Jaén) 1903 ⁵⁷¹⁶	----	----	----	----	TSH. Tesoro 18, nº 558
Valdesalor (Cáceres) ⁵⁷¹⁷	3,80 grs.	21 mm.	----	----	Nº en DV: 78

Anv. Bustos laureados de los Dióscuros a derecha; delante, *P P* hacia arriba; debajo de las barbillas, signo de valor XVI. Gráfica de puntos.

Rev. Galera con timonel atrás a derecha; encima, *MN-FONTEI*; debajo, marca de control con dos puntos. Gráfica de puntos.

Ref.: RRC. 307/1 c; Sydenham 566-566 a. Roma.

⁵⁷¹⁰ Cf. C. M. RIVERO y F. MATEU Y LLOPIS (1935), pp. 28 y ss. (HTRRM); J. M. VIDAL BARDÁN (1982), pp. 79-96 (TDRRTJA); F. CHAVES TRISTÁN (1996), pp. 138-176 (TSH).

⁵⁷¹¹ Cf. C. CALLEJO SERRANO (1965a), pp. 39-69 (DV); H. J. HILDEBRANT (1979), pp. 113-135; C. BLÁZQUEZ CERRATO (2002a), pp. 52-56.

⁵⁷¹² Cf. H. W. SANDARS (1921), pp. 179-186 (NHRSM); F. CHAVES TRISTÁN (1996), pp. 120-126 (TSH).

⁵⁷¹³ Cf. COIN HOARDS III (1977), p. 54; L. VILLARONGA I GARRIGA (1980a), pp. 103-117; C. BLÁZQUEZ CERRATO (1987-1988), pp. 105-142, nº 52; L. VILLARONGA I GARRIGA (1993), nº 60; P. P. RIPOLLÈS ALEGRE y M. M. LLORENS (2002), p. 515.

⁵⁷¹⁴ Cf. TH. MOMMSEN (1863), pp. 15 y ss.; F. CHAVES TRISTÁN (1996), pp. 244-340 (TSH); F. CHAVES TRISTÁN (2005), pp. 33-38 y 163-247 (MRRRAH).

⁵⁷¹⁵ Cf. F. MATEU Y LLOPIS (1958b), pp. 173-191, nº 975; G. NIETO (1959), pp. 843-848 (TDROG); M. H. CRAWFORD (1969b), nº 211; F. CHAVES TRISTÁN (1996), pp. 355-361 (TSH).

⁵⁷¹⁶ Cf. F. CHAVES TRISTÁN (1996), pp. 207-213 (TSH).

⁵⁷¹⁷ Cf. C. CALLEJO SERRANO (1965a), pp. 39-69 (DV); H. J. HILDEBRANT (1979), pp. 113-135; C. BLÁZQUEZ CERRATO (2002a), pp. 52-56.

LA CIRCULACIÓN MONETARIA EN EL SUR PENINSULAR DURANTE
EL PERIODO ROMANO-REPUBLICANO

Procedencia	Peso	Módulo	Posición cuño	Conservación	Nº de Referencia-Inventario-Museo- Colección y otros datos de interés
La Oliva (Iznatoraf, Jaén) 1861 ⁵⁷¹⁸	3,81 grs.	19,5 mm.	7 h	Muy Buena	TSH. Tesoro 24, nº 1.205. Mommsen, nº 24-C (Mommsen marca "Clase prima (P), seconda (S),..."). Nº en MRRRAH: 1205-O (en reverso, marca de control R)

Anv. Bustos laureados de los Dióscuros a derecha; delante, *P P* hacia arriba; debajo de las barbillas, signo de valor *XVI*. Gráfica de puntos.

Rev. Galera con timonel atrás a derecha; encima, *MN-FONTEI*; debajo, marca de control con tres puntos. Gráfica de puntos.

Ref.: *RRC. 307/1 d*; Sydenham 566-566 a. *Roma*.

Procedencia	Peso	Módulo	Posición cuño	Conservación	Nº de Referencia-Inventario-Museo- Colección y otros datos de interés
Almadenes de Pozoblanco (Córdoba) 1925 ⁵⁷¹⁹	3,92 grs.	20 mm.	1 h	----	TSH. Tesoro 8, Lote I a, nº 101. Nº en M.A.P. Córdoba: 5.371. Nº en THAP: -
Castillo de las Guardas (Sevilla) 1856 ⁵⁷²⁰	3,92 grs.	18 mm.	6 h	Buena	TSH. Tesoro 14, nº 110. Nº en M.A.P. Sevilla: 110 (números entre 1.980-7 a 1.980-113, sin individualizar los ejemplares) (en reverso, marca de control F)
	3,94 grs.	18 mm.	1 h	Buena	TSH. Tesoro 14, nº 111. Nº en M.A.P. Sevilla: 111 (números entre 1.980-7 a 1.980-113, sin individualizar los ejemplares) (en reverso, marca de control P)
La Oliva (Iznatoraf, Jaén) 1861 ⁵⁷²¹	3,87 grs.	20 mm.	6 h	Buena	TSH. Tesoro 24, nº 1.206. Mommsen, nº 24-C (Mommsen marca "Clase prima (P), seconda (S),..."). Nº en MRRRAH: 1206-O (en reverso marca de control P)

Anv. Bustos laureados de los Dióscuros a derecha; delante, puede llevar *P P* hacia arriba; debajo de las barbillas, signo de valor *XVI*. Gráfica de puntos.

Rev. Galera con o sin timonel atrás a derecha; encima, *MN-FONTEI*; debajo, diferentes marcas de control. Gráfica de puntos.

Ref.: *RRC. 307/1 -*; Sydenham 566-566a. *Roma*.

Procedencia	Peso	Módulo	Posición cuño	Conservación	Nº de Referencia-Inventario-Museo- Colección y otros datos de interés
Almadenes de Pozoblanco (Córdoba) 1925 ⁵⁷²²	----	----	----	Denario incuso	TSH. Tesoro 8, Lote I b, nº 9. Nº en M.A.P. Córdoba: -. Nº en THAP: 307
<i>Castulo</i> (Cazlona, Linares, Jaén) ⁵⁷²³	----	----	----	----	1 moneda. Papeles del Legado de D. Jacobo Zóbel de Zangróniz
La Oliva (Iznatoraf, Jaén) 1861 ⁵⁷²⁴	----	----	----	----	1 moneda

⁵⁷¹⁸ Cf. TH. MOMMSEN (1863), pp. 15 y ss.; F. CHAVES TRISTÁN (1996), pp. 244-340 (TSH); F. CHAVES TRISTÁN (2005), pp. 33-38 y 163-247 (MRRRAH).

⁵⁷¹⁹ Cf. S. DE LOS SANTOS GENER (1941), pp. 69-75 (THAP); F. CHAVES TRISTÁN (1996), pp. 105-119 (TSH).

⁵⁷²⁰ Cf. J. HERNÁNDEZ DÍAZ, A. SANCHO CORBACHO y F. COLLANTES DE TERÁN (1943), pp. 309 y 313; F. FERNÁNDEZ y C. MARTÍN (1994), pp. 7-39; F. CHAVES TRISTÁN (1996), pp. 178-188 (TSH).

⁵⁷²¹ Cf. TH. MOMMSEN (1863), pp. 15 y ss.; F. CHAVES TRISTÁN (1996), pp. 244-340 (TSH); F. CHAVES TRISTÁN (2005), pp. 33-38 y 163-247 (MRRRAH).

⁵⁷²² Cf. S. DE LOS SANTOS GENER (1941), pp. 69-75 (THAP); F. CHAVES TRISTÁN (1996), pp. 105-119 (TSH).

⁵⁷²³ Cf. F. CHAVES TRISTÁN (2005), p. 42 (MRRRAH).

Excavaciones

Anv. Bustos laureados de los Dióscuros a derecha; delante, puede llevar *P P* hacia arriba; debajo de las barbillas, signo de valor *XVI*. Gráfica de puntos.

Rev. Galera con o sin timonel atrás a derecha; encima, *MN-FONTEI*; debajo, diferentes marcas de control. Gráfica de puntos.

Ref.: *RRC. 307/1 -*; Sydenham 566-566a. *Roma*.

Procedencia	Peso	Módulo	Posición cuño	Conservación	Nº de Referencia-Inventario-Museo- Colección y otros datos de interés
Mesas de Asta (Jerez, Cádiz) ⁵⁷²⁵	----	----	----	Mala	Nº en MAAR: 36. Esteve, <i>CEHJ</i> 19, p. 17

Esporádicos

Anv. Bustos laureados de los Dióscuros a derecha; sin leyenda; debajo de las barbillas signo de valor *XVI*. Gráfica de puntos.

Rev. Galera, sin timonel atrás, a derecha; encima, *MN-FONTEI*; debajo, marca de control. Gráfica de puntos.

Ref.: *RRC. 307/1 b*; Sydenham 566-566 a. *Roma*.

Procedencia	Peso	Módulo	Posición cuño	Conservación	Nº de Referencia-Inventario-Museo- Colección y otros datos de interés
<i>Acinipo</i> (Málaga) ⁵⁷²⁶	----	----	----	Buena en el anverso, el reverso liso, sin acuñación. Para disimularlo se ha rayado	Nº en DRERHPM: 18. Colección particular

Museos

Anv. Bustos laureados de los Dióscuros a derecha; delante, *P P* hacia arriba; debajo de las barbillas signo de valor *XVI*. Gráfica de puntos.

Rev. Galera con timonel atrás a derecha; encima, *MN-FONTEI*; debajo, marca de control con tres puntos. Gráfica de puntos.

Ref.: *RRC. 307/1 d*; Sydenham 566-566 a. *Roma*.

Procedencia	Peso	Módulo	Posición cuño	Conservación	Nº de Referencia-Inventario-Museo- Colección y otros datos de interés
Museo Nacional de Arte Romano de Mérida (Badajoz) ⁵⁷²⁷	3,74 grs.	19 mm.	10 h	----	Nº en CMAOPIMCP: 23

⁵⁷²⁴ Cf. TH. MOMMSEN (1863), pp. 15 y ss.; F. CHAVES TRISTÁN (1996), pp. 244-340 (TSH); F. CHAVES TRISTÁN (2005), pp. 33-38 y 163-247 (MRRRAH).

⁵⁷²⁵ Cf. M. ESTEVE GUERRERO (1972) (Esteve, *CEHJ*); M. FERREIRO LÓPEZ (1981-1982), pp. 61-67 (MAAR).

⁵⁷²⁶ Cf. C. GOZALBES CRAVIOTO (1991-1992), pp. 99-114 (DRERHPM).

⁵⁷²⁷ Cf. C. BLÁZQUEZ CERRATO (2002a), pp. 102-115 (CMAOPIMCP).

LA CIRCULACIÓN MONETARIA EN EL SUR PENINSULAR DURANTE
EL PERIODO ROMANO-REPUBLICANO

Denarios de M. HERENNI

Tesorillos

Anv. Cabeza diademada de *Pietas* a derecha; detrás, *PIETAS* hacia abajo; delante, marca de control variable. Gráfica de puntos.

Rev. Anfínomo huyendo con su padre sobre los hombros; a la izquierda, *M·HERENNI* hacia abajo. Gráfica de puntos.

Ref.: RRC. 308/1 a; Sydenham 567. *Roma*.

Procedencia	Peso	Módulo	Posición cuño	Conservación	Nº de Referencia-Inventario-Museo- Colección y otros datos de interés
El Centenillo (Jaén) 1920 ⁵⁷²⁸	----	----	----	----	TSH. Tesoro 9, nº 614. Nº en NHRSM: 101
Fuente de Cantos (Badajoz) Antes de 1955 ⁵⁷²⁹	3,89 grs.	18 mm.	4 h	Muy Buena	TSH. Tesoro 39, nº 80. Nº en TDRRFC: 79. Nº en M.A.C. Bañolas: 285 (marca de control P)
La Oliva (Iznatoraf, Jaén) 1848 ⁵⁷³⁰	----	----	----	----	TSH. Tesoro 32, nº 34. No en MRRAH
	3,77 grs.	19,50 mm.	5 h	----	Nº en MRRAH (Donación Benavides 1850 y Cat. Zóbel-Delgado): 454 (marca de control B)
<i>Mentesa?</i> (Jaén) ¿1953? ⁵⁷³¹	3,93 grs.	20 mm.	7 h	----	TSH. Tesoro 42, nº 32. Nº en MMAPSantos: 25. Nº en M.A.P. Córdoba: 12.017 (marca de control O)
Valdesalor (Cáceres) ⁵⁷³²	3,80 grs.	18,60 mm.	----	----	Nº en DV: 80

Anv. Cabeza diademada de *Pietas* a derecha; detrás, *PIETAS* hacia abajo. Gráfica de puntos.

Rev. Anfínomo huyendo con su padre sobre los hombros; a la izquierda, *M·HERENNI* hacia abajo; a la derecha, marca de control variable. Gráfica de puntos.

Ref.: RRC. 308/1 b; Sydenham 567 a. *Roma*.

Procedencia	Peso	Módulo	Posición cuño	Conservación	Nº de Referencia-Inventario-Museo- Colección y otros datos de interés
Abertura (Cáceres) ⁵⁷³³	----	----	----	----	Nº en NE: 4
Almadenejos (Ciudad Real) 1976 ⁵⁷³⁴	3,85 grs.	22 mm.	6 h	Buena	TSH. Tesoro 26, nº 80. Nº en HDACR: 78. Nº en M. P. Ciudad Real: 87-59-340 (marca de control L)

⁵⁷²⁸ Cf. H. W. SANDARS (1921), pp. 179-186 (NHRSM); F. CHAVES TRISTÁN (1996), pp. 120-126 (TSH).

⁵⁷²⁹ Cf. J. CHINCHILLA (1982), pp. 97-126 (TDRRFC); F. CHAVES TRISTÁN (1996), pp. 383-413 (TSH).

⁵⁷³⁰ Cf. F. CHAVES TRISTÁN (1996), pp. 366-368 (TSH); F. CHAVES TRISTÁN (2005), pp. 33-38 (MRRAH).

⁵⁷³¹ Cf. S. DE LOS SANTOS GENER (1953), pp. 28 y ss. (MMAPSantos); F. CHAVES TRISTÁN (1996), pp. 434-440 (TSH).

⁵⁷³² Cf. C. CALLEJO SERRANO (1965a), pp. 39-69 (DV); H. J. HILDEBRANT (1979), pp. 113-135; C. BLÁZQUEZ CERRATO (2002a), pp. 52-56.

⁵⁷³³ Cf. J. RAMÓN Y FERNÁNDEZ OXEA (1949), pp. 79-89 (NE); C. BLÁZQUEZ CERRATO (2002a), pp. 33-35.

⁵⁷³⁴ Cf. A. CANTO GARCÍA (1987), pp. 293-317 (HDACR); F. CHAVES TRISTÁN (1996), pp. 344-354 (TSH).

La Oliva (Iznatoraf, Jaén) 1861 ⁵⁷³⁵	3,87 grs.	19 mm.	1 h	Buena	TSH. Tesoro 24, nº 1.207. Mommsen, nº 12-Q (Mommsen marca "Clase prima (P), seconda (S),..."). Nº en MRRAH: 1207-O
Torre de Juan Abad (Ciudad Real) 1934 ⁵⁷³⁶	3,88 grs.	18 mm.	10 h	Muy Buena	TSH. Tesoro 12, nº 473. Nº en TDRRTJA: 472. Nº en HTRRM: 688 (marca de control H)
Valdesalor (Cáceres) ⁵⁷³⁷	4 grs.	18,30 mm.	----	----	Nº en DV: 26

Anv. Cabeza diademada de *Pietas* a derecha; detrás, *PIETAS* hacia abajo. Gráfica de puntos.

Rev. Anfínomo huyendo con su padre sobre los hombros; a la izquierda, *M·HERENNI* hacia abajo. Gráfica de puntos.

Ref.: RRC. 308/1 -. Roma.

Procedencia	Peso	Módulo	Posición cuño	Conservación	Nº de Referencia-Inventario-Museo-Colección y otros datos de interés
<i>Castulo</i> (Cazlona, Linares, Jaén) ⁵⁷³⁸	----	----	----	----	1 moneda. Papeles del Legado de D. Jacobo Zóbel de Zangróniz
<i>Idanha-a-Velha I</i> (Portugal) ⁵⁷³⁹	----	----	----	----	12 monedas. Nº en TIVDRIDA: 1.047-1.058
Tejares, Los (Cerro del Berruoco, Salamanca) ⁵⁷⁴⁰	----	----	----	----	Nº en EACB: 6

Excavaciones

Anv. Cabeza diademada de *Pietas* a derecha; detrás, *PIETAS* hacia abajo. Gráfica de puntos.

Rev. Anfínomo huyendo con su padre sobre los hombros; a la izquierda, *M·HERENNI* hacia abajo; a la derecha, marca de control variable. Gráfica de puntos.

Ref.: RRC. 308/1 b; Sydenham 567 a. Roma.

Procedencia	Peso	Módulo	Posición cuño	Conservación	Nº de Referencia-Inventario-Museo-Colección y otros datos de interés
<i>Carteia</i> (Cortijo de El Rocadillo, San Roque, Cádiz) ⁵⁷⁴¹	3,10 grs.	19 mm.	4 h	Denario forrado	Nº Inventario en MHEC: 6 (encontrado en superficie, nº 117)
Castillejo de la Orden (Alcántara, Cáceres) ⁵⁷⁴²	----	----	----	----	Nº en Alcántara: 9

⁵⁷³⁵ Cf. TH. MOMMSEN (1863), pp. 15 y ss.; F. CHAVES TRISTÁN (1996), pp. 244-340 (TSH); F. CHAVES TRISTÁN (2005), pp. 33-38 y 163-247 (MRRAH).

⁵⁷³⁶ Cf. C. M. RIVERO y F. MATEU Y LLOPIS (1935), pp. 28 y ss. (HTRRM); J. M. VIDAL BARDÁN (1982), pp. 79-96 (TDRRTJA); F. CHAVES TRISTÁN (1996), pp. 138-176 (TSH).

⁵⁷³⁷ Cf. C. CALLEJO SERRANO (1965a), pp. 39-69 (DV); H. J. HILDEBRANT (1979), pp. 113-135; C. BLÁZQUEZ CERRATO (2002a), pp. 52-56.

⁵⁷³⁸ Cf. F. CHAVES TRISTÁN (2005), p. 42 (MRRAH).

⁵⁷³⁹ Cf. COIN HOARDS III (1977), p. 54; L. VILLARONGA I GARRIGA (1980a), pp. 103-117; C. BLÁZQUEZ CERRATO (1987-1988), pp. 105-142, nº 52; L. VILLARONGA I GARRIGA (1993), nº 60; P. P. RIPOLLÈS ALEGRE y M. M. LLORENS (2002), p. 515.

⁵⁷⁴⁰ Cf. P. C. MORÁN (1924), pp. 22-24 (EACB); J. MALUQUER DE MOTES (1956), p. 116; C. BLÁZQUEZ CERRATO (2002a), pp. 52-53.

⁵⁷⁴¹ Cf. F. CHAVES TRISTÁN (1982), pp. 287-309 (MHEC); C. BLÁZQUEZ CERRATO (1992), pp. 54-59.

LA CIRCULACIÓN MONETARIA EN EL SUR PENINSULAR DURANTE
EL PERIODO ROMANO-REPUBLICANO

Esporádicos

Anv. Cabeza diademada de *Pietas* a derecha; detrás, *PIETAS* hacia abajo; delante, marca de control variable. Gráfica de puntos.

Rev. Anfínomo huyendo con su padre sobre los hombros; a la izquierda, *M·HERENNI* hacia abajo. Gráfica de puntos.

Ref.: RRC. 308/1 a; Sydenham 567. *Roma*.

Procedencia	Peso	Módulo	Posición cuño	Conservación	Nº de Referencia-Inventario-Museo- Colección y otros datos de interés
Chões de Alpopmé (Santarém, Portugal) ⁵⁷⁴³	3,74 grs.	18 mm.	11 h	----	Nº en MARRCA: Esporádicos 44 (marca de control A)
Cortijo Los Álamos (Antequera, Málaga) ⁵⁷⁴⁴	----	----	12 h	Muy Buena	Nº en DRERHPM: 19. Colección particular

Anv. Cabeza diademada de *Pietas* a derecha; detrás, *PIETAS* hacia abajo. Gráfica de puntos.

Rev. Anfínomo huyendo con su padre sobre los hombros; a la izquierda, *M·HERENNI* hacia abajo; a la derecha, marca de control variable. Gráfica de puntos.

Ref.: RRC. 308/1 b; Sydenham 567 a. *Roma*.

Procedencia	Peso	Módulo	Posición cuño	Conservación	Nº de Referencia-Inventario-Museo- Colección y otros datos de interés
Chões de Alpopmé (Santarém, Portugal) ⁵⁷⁴⁵	3,77 grs.	18 mm.	12 h	----	Nº en MARRCA: Esporádicos 45 (marca de control V)

Museos

Anv. Cabeza diademada de *Pietas* a derecha; detrás, *PIETAS* hacia abajo. Gráfica de puntos.

Rev. Anfínomo huyendo con su padre sobre los hombros; a la izquierda, *M·HERENNI* hacia abajo; a la derecha, marca de control variable. Gráfica de puntos.

Ref.: RRC. 308/1 b; Sydenham 567 a. *Roma*.

Procedencia	Peso	Módulo	Posición cuño	Conservación	Nº de Referencia-Inventario-Museo- Colección y otros datos de interés
Museo Nacional de Arte Romano de Mérida (Badajoz) ⁵⁷⁴⁶	3,92 grs.	18 mm.	12 h	----	Nº en CMAOPIMCP: 24

⁵⁷⁴² Cf. R. LÓPEZ MELERO, J. L. SANCHEZ ABAL y S. GARCÍA JIMÉNEZ (1984), pp. 265-323; S. GARCÍA JIMÉNEZ (1989), pp. 139-142; C. BLÁZQUEZ CERRATO (1992), pp. 59-61; C. BLÁZQUEZ CERRATO (2002a), pp. 69-70.

⁵⁷⁴³ Cf. J. RUIVO (1999), pp. 101-110 (MARRCA).

⁵⁷⁴⁴ Cf. C. GOZALBES CRAVIOTO (1991-1992), pp. 99-114 (DRERHPM).

⁵⁷⁴⁵ Cf. J. RUIVO (1999), pp. 101-110 (MARRCA).

⁵⁷⁴⁶ Cf. C. BLÁZQUEZ CERRATO (2002a), pp. 102-115 (CMAOPIMCP).

Denarios de A. MANLI Q. F SER

Tesorillos

Anv. Cabeza galeada de *Roma* con plumas en el casco a derecha; detrás, *SER* hacia abajo; delante, *ROMA* hacia arriba. Gráfica de puntos.

Rev. Sol en cuadriga de frente, a los lados estrellas; arriba a la derecha, creciente; arriba a la izquierda, signo de valor *XVI*; debajo, *A·MANLI·Q·F*. Gráfica de puntos.

Ref.: *RRC*. 309/1; Sydenham 543. *Roma*.

Procedencia	Peso	Módulo	Posición cuño	Conservación	Nº de Referencia-Inventario-Museo- Colección y otros datos de interés
El Centenillo (Jaén) 1920 ⁵⁷⁴⁷	----	----	----	----	TSH. Tesoro 9, nº 615. Nº en NHRSM: 49

Museos

Anv. Cabeza galeada de *Roma* con plumas en el casco a derecha; detrás, *SER* hacia abajo; delante, *ROMA* hacia arriba. Gráfica de puntos.

Rev. Sol en cuadriga de frente, a los lados estrellas; arriba a la derecha, creciente; arriba a la izquierda, signo de valor *XVI*; debajo, *A·MANLI·Q·F*. Gráfica de puntos.

Ref.: *RRC*. 309/1; Sydenham 543. *Roma*.

Procedencia	Peso	Módulo	Posición cuño	Conservación	Nº de Referencia-Inventario-Museo- Colección y otros datos de interés
Museo Arqueológico de Badajoz ⁵⁷⁴⁸	----	----	----	----	Nº en DCRMAB: 41

106 a. C.

Denarios de L. SCIP ASIAG

Tesorillos

Anv. Cabeza laureada de Júpiter a izquierda; detrás, marca de control. Gráfica de puntos.

Rev. Júpiter en cuadriga a derecha, con cetro y riendas en la mano izquierda y haz de rayos en la derecha; en exergo, *L·SCIP·ASIAG*. Gráfica de puntos.

⁵⁷⁴⁷ Cf. H. W. SANDARS (1921), pp. 179-186 (NHRSM); F. CHAVES TRISTÁN (1996), pp. 120-126 (TSH).

⁵⁷⁴⁸ Cf. O. GIL FARRÉS (1946-1947), pp. 32-36 (DCRMAB); C. BLÁZQUEZ CERRATO (2002a), pp. 83-86.

LA CIRCULACIÓN MONETARIA EN EL SUR PENINSULAR DURANTE
EL PERIODO ROMANO-REPUBLICANO

Ref.: *RRC*. 311/1 a; Sydenham 576. *Roma*.

Procedencia	Peso	Módulo	Posición cuño	Conservación	Nº de Referencia-Inventario-Museo- Colección y otros datos de interés
Albánchez (Jaén) 1979 ⁵⁷⁴⁹	3,81 grs.	----	1 h	Denario <i>serratus</i>	TSH. Tesoro 10, nº 16. Nº en TA: 12 (marca de control C)
Almadenejos (Ciudad Real) 1976 ⁵⁷⁵⁰	3,94 grs.	20 mm.	12 h	Denario <i>serratus</i>	TSH. Tesoro 26, nº 81. Nº en HDACR: 81 (marca de control R)
Castillo de las Guardas (Sevilla) 1856 ⁵⁷⁵¹	3,50 grs.	19 mm.	3 h	Buena. Denario <i>serratus</i>	TSH. Tesoro 14, nº 112. Nº en M.A.P. Sevilla: 112 (números entre 1.980-7 a 1.980-113, sin individualizar los ejemplares) (marca de control O, con punto central)
Fuente de Cantos (Badajoz) Antes de 1955 ⁵⁷⁵²	3,59 grs.	18,3 mm.	5 h	Buena. Denario <i>serratus</i>	TSH. Tesoro 39, nº 81. Nº en TDRRFC: 80. Nº en M.A.C. Bañolas: 286 (marca de control B)
La Oliva (Iznatoraf, Jaén) 1848 ⁵⁷⁵³	3,87	----	----	Denario <i>serratus</i>	Nº en MRRAH: (Donación Benavides 1850): 460 (aunque en Cat. Zóbel- Delgado ponen que es <i>RRC</i> . 311/1 b) (marca de control N, con punto encima)
La Oliva (Iznatoraf, Jaén) 1861 ⁵⁷⁵⁴	3,95 grs.	19,8 mm.	9 h	Buena. Denario <i>serratus</i>	TSH. Tesoro 24, nº 1.208. Mommsen, nº 2-Q (Mommsen marca "Clase prima (P), seconda (S),..."). Nº en MRRAH: 1208-O (marca de control P)
	3,47 grs.	20,6 mm.	12 h	Denario <i>serratus</i>	TSH. Tesoro 24, nº 1.209. Mommsen, nº 2-Q (Mommsen marca "Clase prima (P), seconda (S),..."). Nº en MRRAH: 1209-O (marca de control F)
	3,88 grs.	18 mm.	12 h	Muy Buena. Denario <i>serratus</i>	TSH. Tesoro 24, nº 1.210. Mommsen, nº 2-Q (Mommsen marca "Clase prima (P), seconda (S),..."). Nº en MRRAH: 1210-O (marca de control S, con punto arriba)
	3,90 grs.	17,3 mm.	10 h	Muy Buena. Denario <i>serratus</i>	TSH. Tesoro 24, nº 1.211. Mommsen, nº 2-Q (Mommsen marca "Clase prima (P), seconda (S),..."). Nº en MRRAH: 1211-O (marca de control S, con punto arriba)
	4,00 grs.	18,7 mm.	10 h	Denario <i>serratus</i>	TSH. Tesoro 24, nº 1.212. Mommsen, nº 2-Q (Mommsen marca "Clase prima (P), seconda (S),..."). Nº en MRRAH: 1212-O (marca de control S, con punto arriba)
Santana da Carnota (Alenquer, Portugal) ⁵⁷⁵⁵	3,873 grs.	----	5 h	Denario <i>serratus</i>	Nº en RSSC: 49. Museo Nacional de Arqueología e Etnología, Belem (Lisboa) (marca de control S)

Anv. Cabeza laureada de Júpiter a izquierda; delante, marca de control. Gráfica de puntos.

Rev. Júpiter en cuadriga a derecha, con cetro y riendas en la mano izquierda y haz de rayos en la derecha; en exergo, *L·SCIP·ASIAG*. Gráfica de puntos.

Ref.: *RRC*. 311/1 b; Sydenham 576 a. *Roma*.

⁵⁷⁴⁹ Cf. F. PÉREZ SINDRÉU (1984), pp. 107-111 (TA); F. CHAVES TRISTÁN (1996), pp. 127-129 (TSH).

⁵⁷⁵⁰ Cf. A. CANTO GARCÍA (1987), pp. 293-317 (HDACR); F. CHAVES TRISTÁN (1996), pp. 344-354 (TSH).

⁵⁷⁵¹ Cf. J. HERNÁNDEZ DÍAZ, A. SANCHO CORBACHO y F. COLLANTES DE TERÁN (1943), pp. 309 y 313; F. FERNÁNDEZ y C. MARTÍN (1994), pp. 7-39; F. CHAVES TRISTÁN (1996), pp. 178-188 (TSH).

⁵⁷⁵² Cf. J. CHINCHILLA (1982), pp. 97-126 (TDRRFC); F. CHAVES TRISTÁN (1996), pp. 383-413 (TSH).

⁵⁷⁵³ Cf. F. CHAVES TRISTÁN (2005), pp. 33-38 (MRRAH).

⁵⁷⁵⁴ Cf. TH. MOMMSEN (1863), pp. 15 y ss.; F. CHAVES TRISTÁN (1996), pp. 244-340 (TSH); F. CHAVES TRISTÁN (2005), pp. 33-38 y 163-247 (MRRAH).

⁵⁷⁵⁵ Cf. J. R. VIEGAS y R. PARREIRA (1984), pp. 79-91+ Lám 11-17 (RSSC).

Procedencia	Peso	Módulo	Posición cuño	Conservación	Nº de Referencia-Inventario-Museo- Colección y otros datos de interés
La Oliva (Iznatoraf, Jaén) 1848 ⁵⁷⁵⁶	----	----	----	Denario <i>serratus</i>	TSH. Tesoro 32, nº 35. Nº en MRRRAH: Cat. Zóbel-Delgado. en Donación Benavides 1850 (para Zóbel pertenecería a la RRC. 311/1 a)
La Oliva (Iznatoraf, Jaén) 1861 ⁵⁷⁵⁷	3,63 grs.	20 mm.	5 h	Denario <i>serratus</i>	TSH. Tesoro 24, nº 1.213. Mommsen, nº 2-Q (Mommsen marca "Clase prima (P), seconda (S),..."). Nº en MRRRAH: 1213-O (marca de control F, con punto arriba)
	3,97 grs.	22 mm.	6 h	Buena. Denario <i>serratus</i>	TSH. Tesoro 24, nº 1.214. Mommsen, nº 2-Q (Mommsen marca "Clase prima (P), seconda (S),..."). Nº en MRRRAH: 1214-O (marca de control C)

Anv. Cabeza laureada de Júpiter a izquierda. Gráfica de puntos.

Rev. Júpiter en cuadriga a derecha, con cetro y riendas en la mano izquierda y haz de rayos en la derecha; encima, a la izquierda del cetro, marca de control; en exergo, *L·SCIP·ASIAG*. Gráfica de puntos.

Ref.: RRC. 311/1 c; Sydenham 576 b. Roma.

Procedencia	Peso	Módulo	Posición cuño	Conservación	Nº de Referencia-Inventario-Museo- Colección y otros datos de interés
Almadenejos (Ciudad Real) 1976 ⁵⁷⁵⁸	3,84 grs.	18,7 mm.	1 h	Muy Buena. Denario <i>serratus</i>	TSH. Tesoro 26, nº 82. Nº en HDACR: 82. Nº en M. P. Ciudad Real: 87-63-341 (marca de control P, con punto central delante)
Citania de Sanfins (Porto, Portugal) 1950 ⁵⁷⁵⁹	3,86 grs.	----	----	Denario <i>serratus</i>	Nº en DMAE: 43
El Centenillo (Jaén) 1920 ⁵⁷⁶⁰	----	----	----	Denario <i>serratus</i>	TSH. Tesoro 9, nº 616. Nº en NHRSM: 111
	----	----	----	Denario <i>serratus</i>	TSH. Tesoro 9, nº 617. Nº en NHRSM: 111
La Oliva (Iznatoraf, Jaén) 1861 ⁵⁷⁶¹	3,83 grs.	20,1 mm.	3 h	Muy Buena. Denario <i>serratus</i>	TSH. Tesoro 24, nº 1.215. Mommsen, nº 2-Q (Mommsen marca "Clase prima (P), seconda (S),..."). Nº en MRRRAH: 1215-O (marca de control R)
Santana da Carnota (Alenquer, Portugal) ⁵⁷⁶²	3,934 grs.	----	8,30 h	Denario <i>serratus</i>	Nº en RSSC: 48. Museo Nacional de Arqueología e Etnología, Belem (Lisboa)

Anv. Cabeza laureada de Júpiter a izquierda. Gráfica de puntos.

Rev. Júpiter en cuadriga a derecha, con cetro y riendas en la mano izquierda y haz de rayos en la derecha; encima, a la izquierda del cetro, marca de control; en exergo, *L·SCIP·ASIAG*. Gráfica de puntos.

⁵⁷⁵⁶ Cf. F. CHAVES TRISTÁN (1996), pp. 366-368 (TSH); F. CHAVES TRISTÁN (2005), pp. 33-38 (MRRRAH).

⁵⁷⁵⁷ Cf. TH. MOMMSEN (1863), pp. 15 y ss.; F. CHAVES TRISTÁN (1996), pp. 244-340 (TSH); F. CHAVES TRISTÁN (2005), pp. 33-38 y 163-247 (MRRRAH).

⁵⁷⁵⁸ Cf. A. CANTO GARCÍA (1987), pp. 293-317 (HDACR); F. CHAVES TRISTÁN (1996), pp. 344-354 (TSH).

⁵⁷⁵⁹ Cf. M. CASTRO HIPÓLITO (1960-1961), p. 42, nº 50; M. H. CRAWFORD (1969b), nº 463; R. M. S. CENTENO (1987), pp. 50-53; C. BLÁZQUEZ CERRATO (1992), pp. 25-35 (DMAE).

⁵⁷⁶⁰ Cf. H. W. SANDARS (1921), pp. 179-186 (NHRSM); F. CHAVES TRISTÁN (1996), pp. 120-126 (TSH).

⁵⁷⁶¹ Cf. TH. MOMMSEN (1863), pp. 15 y ss.; F. CHAVES TRISTÁN (1996), pp. 244-340 (TSH); F. CHAVES TRISTÁN (2005), pp. 33-38 y 163-247 (MRRRAH).

⁵⁷⁶² Cf. J. R. VIEGAS y R. PARREIRA (1984), pp. 79-91+ Lám 11-17 (RSSC).

LA CIRCULACIÓN MONETARIA EN EL SUR PENINSULAR DURANTE
EL PERIODO ROMANO-REPUBLICANO

Ref.: RRC. 311/1 d; Sydenham 576 b. *Roma*.

Procedencia	Peso	Módulo	Posición cuño	Conservación	Nº de Referencia-Inventario-Museo- Colección y otros datos de interés
Abertura (Cáceres) ⁵⁷⁶³	----	----	----	Denario <i>serratus</i>	Nº en NE: 11
Almadenejos (Ciudad Real) 1976 ⁵⁷⁶⁴	3,94 grs.	20 mm.	6 h	Denario <i>serratus</i>	TSH. Tesoro 26, nº 83. Nº en HDACR: 83 (marca de control G, con punto de central delantero)
Cortijo de los Cosmes (Écija, Sevilla) 1983 ⁵⁷⁶⁵	3,7 grs.	20,5 mm.	4 h	Denario <i>serratus</i>	TSH. Tesoro 40, nº 5. Nº en TMBRCC: 5 (marca de control Q)

Anv. Cabeza laureada de Júpiter a izquierda. Gráfica de puntos.

Rev. Júpiter en cuadriga a derecha, con cetro y riendas en la mano izquierda y haz de rayos en la derecha; encima, a la izquierda del cetro, marca de control; en exergo, *L·SCIP·ASIAG*. Gráfica de puntos.

Ref.: RRC. 311/1 e; Sydenham 576 c. *Roma*.

Procedencia	Peso	Módulo	Posición cuño	Conservación	Nº de Referencia-Inventario-Museo- Colección y otros datos de interés
Citania de Sanfins (Porto, Portugal) 1950 ⁵⁷⁶⁶	3,78 grs.	----	----	Denario <i>serratus</i>	Nº en DMAE: 44
La Oliva (Iznatoraf, Jaén) 1861 ⁵⁷⁶⁷	3,94 grs.	18,6 mm.	12 h	Muy Buena. Denario <i>serratus</i>	TSH. Tesoro 24, nº 1.216. Mommsen, nº 2-Q (Mommsen marca "Clase prima (P), seconda (S),..."). Nº en MRRAH: 1216-O (marca de control T)

Anv. Cabeza laureada de Júpiter a izquierda; no se ve la marca de control. Gráfica de puntos.

Rev. Júpiter en cuadriga a derecha, con cetro y riendas en la mano izquierda y haz de rayos en la derecha; no se ve la marca de control; en exergo, *L·SCIP·ASIAG*. Gráfica de puntos.

Ref.: RRC. 311/- . *Roma*.

Procedencia	Peso	Módulo	Posición cuño	Conservación	Nº de Referencia-Inventario-Museo- Colección y otros datos de interés
<i>Castulo</i> (Cazlona, Linares, Jaén) ⁵⁷⁶⁸	----	----	----	Denario <i>serratus</i>	1 moneda. Papeles del Legado de D. Jacobo Zóbel de Zangróniz
Idanha-a-Velha I (Portugal) ⁵⁷⁶⁹	----	----	----	Denario <i>serratus</i>	10 monedas. Nº en TIVDRIDA: 1.059- 1.068

⁵⁷⁶³ Cf. J. RAMÓN Y FERNÁNDEZ OXEA (1949), pp. 79-89 (NE); C. BLÁZQUEZ CERRATO (2002a), pp. 33-35.

⁵⁷⁶⁴ Cf. A. CANTO GARCÍA (1987), pp. 293-317 (HDACR); F. CHAVES TRISTÁN (1996), pp. 344-354 (TSH).

⁵⁷⁶⁵ Cf. F. CHAVES TRISTÁN (1989), pp. 215-241 (TMBRCC); F. CHAVES TRISTÁN (1996), pp. 414-429 (TSH).

⁵⁷⁶⁶ Cf. M. CASTRO HIPÓLITO (1960-1961), p. 42, nº 50; M. H. CRAWFORD (1969b), nº 463; R. M. S. CENTENO (1987), pp. 50-53; C. BLÁZQUEZ CERRATO (1992), pp. 25-35 (DMAE).

⁵⁷⁶⁷ Cf. TH. MOMMSEN (1863), pp. 15 y ss.; F. CHAVES TRISTÁN (1996), pp. 244-340 (TSH); F. CHAVES TRISTÁN (2005), pp. 33-38 y 163-247 (MRRAH).

⁵⁷⁶⁸ Cf. F. CHAVES TRISTÁN (2005), p. 42 (MRRAH).

⁵⁷⁶⁹ Cf. COIN HOARDS III (1977), p. 54; L. VILLARONGA I GARRIGA (1980a), pp. 103-117; C. BLÁZQUEZ CERRATO (1987-1988), pp. 105-142, nº 52; L. VILLARONGA I GARRIGA (1993), nº 60; P. P. RIPOLLÈS ALEGRE y M. M. LLORENS (2002), p. 515.

Orce (Granada) 1940 ⁵⁷⁷⁰	3,98 grs.	----	----	Denario <i>serratus</i>	TSH. Tesoro 27, nº 55. Nº en TDROG: 55 (marca de control A)
	3,88 grs.	----	----	Denario <i>serratus</i>	TSH. Tesoro 27, nº 56. Nº en TDROG: 56 (marca de control Q)
Torres o Cazlona (Jaén) 1618 ⁵⁷⁷¹	----	----	----	Denario <i>serratus</i>	TSH. Tesoro 11, nº 104

Esporádicos

Anv. Cabeza laureada de Júpiter a izquierda; no se ve la marca de control. Gráfica de puntos.

Rev. Júpiter en cuadriga a derecha, con cetro y riendas en la mano izquierda y haz de rayos en la derecha; no se ve la marca de control; en exergo, *L·SCIP·ASIAG*. Gráfica de puntos.

Ref.: *RRC. 311/-*. Roma.

Procedencia	Peso	Módulo	Posición cuño	Conservación	Nº de Referencia-Inventario-Museo- Colección y otros datos de interés
Fuente de Molina (Antequera, Málaga) ⁵⁷⁷²	----	----	----	Muy buena, aunque tiene el cuño desplazado. Denario <i>serratus</i>	Nº en DRERHPM: 20. Colección particular (<i>RRC. 311/ 1 c-d</i>)
Mina La Pava (Fuenteovejuna, Córdoba) ⁵⁷⁷³	----	----	----	Denario <i>serratus</i>	Nº en CMM: 17. Colección particular

Museos

Anv. Cabeza laureada de Júpiter a izquierda; detrás, marca de control. Gráfica de puntos.

Rev. Júpiter en cuadriga a derecha, con cetro y riendas en la mano izquierda y haz de rayos en la derecha; en exergo, *L·SCIP·ASIAG*. Gráfica de puntos.

Ref.: *RRC. 311/1 a*; Sydenham 576. Roma.

Procedencia	Peso	Módulo	Posición cuño	Conservación	Nº de Referencia-Inventario-Museo- Colección y otros datos de interés
Museo Arqueológico de Badajoz ⁵⁷⁷⁴	----	----	----	Denario <i>serratus</i>	Nº en DCRMAB: 19
	----	----	----	Denario <i>serratus</i>	Nº en DCRMAB: -

Anv. Cabeza laureada de Júpiter a izquierda. Gráfica de puntos.

Rev. Júpiter en cuadriga a derecha, con cetro y riendas en la mano izquierda y haz de rayos en la derecha; encima, a la derecha del cetro, marca de control; en exergo, *L·SCIP·ASIAG*. Gráfica de puntos.

⁵⁷⁷⁰ Cf. F. MATEU Y LLOPIS (1958b), pp. 173-191, nº 975; G. NIETO (1959), pp. 843-848 (TDROG); M. H. CRAWFORD (1969b), nº 211; F. CHAVES TRISTÁN (1996), pp. 355-361 (TSH).

⁵⁷⁷¹ Cf. F. CHAVES TRISTÁN (1996), pp. 130-137 (TSH).

⁵⁷⁷² Cf. C. GOZALBES CRAVIOTO (1991-1992), pp. 99-114 (DRERHPM).

⁵⁷⁷³ Cf. D. VAQUERIZO, J. F. MURILLO, J. R. CARRILLO, M. F. MORENO, A. LEÓN, M. D. LUNA y A. M^a ZAMORANO (1994), pp. 194-205 (La circulación monetaria en el *territorium* de *Mellaria*) (CMM); A. ARÉVALO GONZÁLEZ (1996), pp. 51-82.

⁵⁷⁷⁴ Cf. O. GIL FARRÉS (1946-1947), pp. 32-36 (DCRMAB); C. BLÁZQUEZ CERRATO (2002a), pp. 83-86.

LA CIRCULACIÓN MONETARIA EN EL SUR PENINSULAR DURANTE
EL PERIODO ROMANO-REPUBLICANO

Ref.: RRC. 311/1 d; Sydenham 576 b. *Roma*.

Procedencia	Peso	Módulo	Posición cuño	Conservación	Nº de Referencia-Inventario-Museo- Colección y otros datos de interés
Museo Nacional de Arte Romano de Mérida (Badajoz) ⁵⁷⁷⁵	4,09 grs.	18 mm.	7 h	Denario <i>serratus</i>	Nº en CMAOPIMCP: 25

Denarios de C. SVLPICI C. F

Tesorillos

Anv. Cabezas laureadas de los dioses Penates a izquierda; delante, *D·P·P* hacia abajo.
Gráfica de puntos.

Rev. Dos figuras masculinas de pie, con lanzas y prestando juramento sobre un cerdo;
encima, marca de control; en exergo, *C·SVLPICI·C·F*. Gráfica de puntos.

Ref.: RRC. 312/1; Sydenham 572. *Roma*.

Procedencia	Peso	Módulo	Posición cuño	Conservación	Nº de Referencia-Inventario-Museo- Colección y otros datos de interés
<i>Castulo</i> (Cazlona, Linares, Jaén) ⁵⁷⁷⁶	----	----	----	Denario <i>serratus</i>	1 moneda. Papeles del Legado de D. Jacobó Zóbel de Zangróniz
Cortijo de los Cosmes (Écija, Sevilla) 1983 ⁵⁷⁷⁷	3,7 grs.	20 mm.	10 h	Denario <i>serratus</i>	TSH. Tesoro 40, nº 6. Nº en TMBRCC: - (marca de control N)
Idanha-a-Velha I (Portugal) ⁵⁷⁷⁸	----	----	----	Denario <i>serratus</i>	4 monedas. Nº en TIVDRIDA: 1.069- 1.072
La Oliva (Iznatoraf, Jaén) 1848 ⁵⁷⁷⁹	3,94 grs.	18 mm.	12 h	Denario <i>serratus</i>	TSH. Tesoro 32, nº 36. Nº en MRRAH (Donación Benavides 1850 y Cat. Zóbel- Delgado): 467 (marca de control S)
Santa Elena (Jaén) 1903 ⁵⁷⁸⁰	----	----	----	Denario <i>serratus</i>	TSH. Tesoro 18, nº 559
	----	----	----	Denario <i>serratus</i>	TSH. Tesoro 18, nº 560

Esporádicos

Anv. Cabezas laureadas de los dioses Penates a izquierda; delante, *D·P·P* hacia abajo.
Gráfica de puntos.

Rev. Dos figuras masculinas con lanzas de pie, prestando juramento sobre un cerdo;
encima, marca de control; en exergo, *C·SVLPICI·C·F*. Gráfica de puntos.

Ref.: RRC. 312/1; Sydenham 572. *Roma*.

⁵⁷⁷⁵ Cf. C. BLÁZQUEZ CERRATO (2002a), pp. 102-115 (CMAOPIMCP).

⁵⁷⁷⁶ Cf. F. CHAVES TRISTÁN (2005), p. 42 (MRRAH).

⁵⁷⁷⁷ Cf. F. CHAVES TRISTÁN (1989), pp. 215-241 (TMBRCC); F. CHAVES TRISTÁN (1996), pp. 414-429 (TSH).

⁵⁷⁷⁸ Cf. COIN HOARDS III (1977), p. 54; L. VILLARONGA I GARRIGA (1980a), pp. 103-117; C. BLÁZQUEZ CERRATO (1987-1988), pp. 105-142, nº 52; L. VILLARONGA I GARRIGA (1993), nº 60; P. P. RIPOLLÈS ALEGRE y M. M. LLORENS (2002), p. 515.

⁵⁷⁷⁹ Cf. F. CHAVES TRISTÁN (1996), pp. 366-368 (TSH); F. CHAVES TRISTÁN (2005), pp. 33-38 (MRRAH).

⁵⁷⁸⁰ Cf. F. CHAVES TRISTÁN (1996), pp. 207-213 (TSH).

Procedencia	Peso	Módulo	Posición cuño	Conservación	Nº de Referencia-Inventario-Museo- Colección y otros datos de interés
Guadix (Granada) ⁵⁷⁸¹	2,14 grs.	19 mm.	7 h	Denario <i>serratus</i>	Colección Vallecillos de Guadix, lote 88, nº 14 (marca de control S)

Museos

Anv. Cabezas laureadas de los dioses Penates a izquierda; delante, *D·P·P* hacia abajo.
Gráfica de puntos.

Rev. Dos figuras masculinas de pie, con lanzas y prestando juramento sobre un cerdo;
encima, marca de control; en exergo, *C·SVLPICI·C·F*. Gráfica de puntos.

Ref.: *RRC*. 312/1; Sydenham 572. *Roma*.

Procedencia	Peso	Módulo	Posición cuño	Conservación	Nº de Referencia-Inventario-Museo- Colección y otros datos de interés
Museo Arqueológico y Etnológico de Granada ⁵⁷⁸²	3,2 grs.	18 mm.	11 h	Denario <i>serratus</i>	Nº en MRMAG: 41. Nº en M.A.P. Granada: 690

Denarios de L. MEMMI GAL

Tesorillos

Anv. Cabeza laureada de Saturno a izquierda; detrás, *ROMA* y guadaña; delante, marca
de control. Gráfica de puntos.

Rev. Venus en biga a derecha, con cetro en mano izquierda y riendas en ambas; delante,
Cupido que se acerca con corona; en exergo, *L·MEMMI GAL*. Gráfica de puntos.

Ref.: *RRC*. 313/1 b; Sydenham 574. *Roma*.

Procedencia	Peso	Módulo	Posición cuño	Conservación	Nº de Referencia-Inventario-Museo- Colección y otros datos de interés
La Oliva (Iznatoraf, Jaén) 1848 ⁵⁷⁸³	3,95 grs.	18,50 mm.	9 h	Denario <i>serratus</i>	TSH. Tesoro 32, nº 30. Nº en MRRAH (Donación Benavides 1850 y Cat. Zóbel- Delgado): 473 (marca de control B precedida de punto)
La Oliva (Iznatoraf, Jaén) 1861 ⁵⁷⁸⁴	3,89 grs.	19 mm.	4 h	Muy Buena. Denario <i>serratus</i>	TSH. Tesoro 24, nº 1.217. Mommsen, nº 20-Q (Mommsen marca "Clase prima (P), seconda (S),..."). Nº en MRRAH: 1217-O (encima marca de control C, con punto encima)
Santa Elena (Jaén) 1936 ⁵⁷⁸⁵	4 grs.	19 mm.	7 h	Denario <i>serratus</i>	TSH. Tesoro 22, nº 19 (marca de control D)

⁵⁷⁸¹ Cf. A. PADILLA ARROBA (2003) (en preparación).

⁵⁷⁸² Cf. M. A. MARÍN DÍAZ y A. PADILLA ARROBA (1999), pp. 359-386 (MRMAG).

⁵⁷⁸³ Cf. F. CHAVES TRISTÁN (1996), pp. 366-368 (TSH); F. CHAVES TRISTÁN (2005), pp. 33-38 (MRRAH).

⁵⁷⁸⁴ Cf. TH. MOMMSEN (1863), pp. 15 y ss.; F. CHAVES TRISTÁN (1996), pp. 244-340 (TSH); F. CHAVES TRISTÁN (2005), pp. 33-38 y 163-247 (MRRAH).

⁵⁷⁸⁵ Cf. F. CHAVES TRISTÁN (1996), pp. 235-237 (TSH).

LA CIRCULACIÓN MONETARIA EN EL SUR PENINSULAR DURANTE
EL PERIODO ROMANO-REPUBLICANO

Santana da Carnota (Alenquer, Portugal) ⁵⁷⁸⁶	3,828 grs.	----	12 h	Denario <i>serratus</i>	Nº en RSSC: 50. Museo Nacional de Arqueología e Etnología, Belem (Lisboa)
Valdesalor (Cáceres) ⁵⁷⁸⁷	3,90 grs.	20 mm.	----	Denario <i>serratus</i>	Nº en DV: 91

Anv. Cabeza laureada de Saturno a izquierda; detrás, *ROMA* y guadaña. Gráfica de puntos.

Rev. Venus en biga a derecha, con cetro en mano izquierda y riendas en ambas; delante, Cupido que se acerca con corona; debajo de las patas delanteras de los caballos, marca de control; en exergo, *L·MEMMI GAL*. Gráfica de puntos.

Ref.: *RRC*. 313/1 c; Sydenham 574 a. *Roma*.

Procedencia	Peso	Módulo	Posición cuño	Conservación	Nº de Referencia-Inventario-Museo- Colección y otros datos de interés
Fuente de Cantos (Badajoz) Antes de 1955 ⁵⁷⁸⁸	3,62 grs.	18 mm.	6 h	Buena. Denario <i>serratus</i>	TSH. Tesoro 39, nº 82. Nº en TDRRFC: 81. Nº en M.A.C. Bañolas: 287 (marca de control C)
La Oliva (Iznatoraf, Jaén) 1861 ⁵⁷⁸⁹	4,00 grs.	19 mm.	2 h	Muy Buena. Denario <i>serratus</i>	TSH. Tesoro 24, nº 1.218. Mommsen, nº 20-Q (Mommsen marca "Clase prima (P), seconda (S),..."). Nº en MRRRAH: 1218-O (marca de control G, con punto debajo)
	3,91 grs.	19,2 mm.	4 h	Muy Buena. Denario <i>serratus</i>	TSH. Tesoro 24, nº 1.219. Mommsen, nº 20-Q (Mommsen marca "Clase prima (P), seconda (S),..."). Nº en MRRRAH: 1219-O (marca de control R, con punto a la derecha)
Santa Elena (Jaén) 1936 ⁵⁷⁹⁰	3,90 grs.	18 mm.	6 h	Denario <i>serratus</i>	TSH. Tesoro 22, nº 18 (marca de control G)

Anv. Cabeza laureada de Saturno a izquierda; detrás, *ROMA* y guadaña; no se observa marca de control. Gráfica de puntos.

Rev. Venus en biga a derecha, con cetro en mano izquierda y riendas en ambas; delante, Cupido que se acerca con corona; no se observa marca de control; en exergo, *L·MEMMI GAL*. Gráfica de puntos.

Ref.: *RRC*. 313/1 -. *Roma*.

Procedencia	Peso	Módulo	Posición cuño	Conservación	Nº de Referencia-Inventario-Museo- Colección y otros datos de interés
<i>Castulo</i> (Cazlona, Linares, Jaén) ⁵⁷⁹¹	----	----	----	Denario <i>serratus</i>	1 moneda. Papeles del Legado de D. Jacobo Zóbel de Zangróniz
Idanha-a-Velha I (Portugal) ⁵⁷⁹²	----	----	----	Denario <i>serratus</i>	6 monedas. Nº en TIVDRIDA: 1.072- 1.078
Santa Elena (Jaén) 1903 ⁵⁷⁹³	----	----	----	Denario <i>serratus</i>	TSH. Tesoro 18, nº 561
Torres o Cazlona (Jaén) 1618 ⁵⁷⁹⁴	----	----	----	Denario <i>serratus</i>	TSH. Tesoro 11, nº 105

⁵⁷⁸⁶ Cf. J. R. VIEGAS y R. PARREIRA (1984), pp. 79-91+ Lám 11-17 (RSSC).

⁵⁷⁸⁷ Cf. C. CALLEJO SERRANO (1965a), pp. 39-69 (DV); H. J. HILDEBRANT (1979), pp. 113-135; C. BLÁZQUEZ CERRATO (2002a), pp. 52-56.

⁵⁷⁸⁸ Cf. J. CHINCHILLA (1982), pp. 97-126 (TDRRFC); F. CHAVES TRISTÁN (1996), pp. 383-413 (TSH).

⁵⁷⁸⁹ Cf. TH. MOMMSEN (1863), pp. 15 y ss.; F. CHAVES TRISTÁN (1996), pp. 244-340 (TSH); F. CHAVES TRISTÁN (2005), pp. 33-38 y 163-247 (MRRRAH).

⁵⁷⁹⁰ Cf. F. CHAVES TRISTÁN (1996), pp. 235-237 (TSH).

⁵⁷⁹¹ Cf. F. CHAVES TRISTÁN (2005), p. 42 (MRRRAH).

⁵⁷⁹² Cf. COIN HOARDS III (1977), p. 54; L. VILLARONGA I GARRIGA (1980a), pp. 103-117; C. BLÁZQUEZ CERRATO (1987-1988), pp. 105-142, nº 52; L. VILLARONGA I GARRIGA (1993), nº 60; P. P. RIPOLLÈS ALEGRE y M. M. LLORENS (2002), p. 515.

⁵⁷⁹³ Cf. F. CHAVES TRISTÁN (1996), pp. 207-213 (TSH).

Excavaciones

Anv. Cabeza laureada de Saturno a izquierda; detrás, *ROMA* y guadaña; delante, marca de control. Gráfica de puntos.

Rev. Venus en biga a derecha, con cetro en mano izquierda y riendas en ambas; delante, Cupido que se acerca con corona; en exergo, *L·MEMMI GAL*. Gráfica de puntos.

Ref.: *RRC*. 313/1 b; Sydenham 574. *Roma*.

Procedencia	Peso	Módulo	Posición cuño	Conservación	Nº de Referencia-Inventario-Museo- Colección y otros datos de interés
<i>Conimbriga</i> (Portugal) ⁵⁷⁹⁵	2,69 grs.	18 mm.	2 h	Denario <i>serratus</i>	Nº en FCM: 10. Nº Inv.: 67.40. Estratigrafía: 67 CRY 9 (4) (marca de control P)

Anv. Cabeza laureada de Saturno a izquierda; detrás, *ROMA* y guadaña. Gráfica de puntos.

Rev. Venus en biga a derecha, con cetro en mano izquierda y riendas en ambas; delante, Cupido que se acerca con corona; debajo de las patas delanteras de los caballos, marca de control; en exergo, *L·MEMMI GAL*. Gráfica de puntos.

Ref.: *RRC*. 313/1 c; Sydenham 574 a. *Roma*.

Procedencia	Peso	Módulo	Posición cuño	Conservación	Nº de Referencia-Inventario-Museo- Colección y otros datos de interés
<i>Conimbriga</i> (Portugal) ⁵⁷⁹⁶	3,20 grs.	18 mm.	1 h	Denario <i>serratus</i>	Nº en FCM: 11. Nº Inv.: 67.194. Estratigrafía: 64 G IX 11 (3)

105 a. C.

Denarios de L. COT

Tesorillos

Anv. Busto de Vulcano a derecha; detrás, tenazas y signo de valor *XVI*; sin marca de control; alrededor, corona de laurel. Gráfica de puntos.

Rev. Águila vista de frente con la cabeza vuelta hacia la izquierda y portando un haz de rayos; debajo, *L·COT*; a la derecha, marca de control; alrededor, corona de laurel. Gráfica de puntos.

Ref.: *RRC*. 314/1 c; Sydenham 577 a. *Roma*.

⁵⁷⁹⁴ Cf. F. CHAVES TRISTÁN (1996), pp. 130-137 (TSH).

⁵⁷⁹⁵ Cf. I. PEREIRA, J. P. BOST y J. HIERNARD (1974) (FCM); C. BLÁZQUEZ CERRATO (1992), pp. 62-71.

⁵⁷⁹⁶ Cf. I. PEREIRA, J. P. BOST y J. HIERNARD (1974) (FCM); C. BLÁZQUEZ CERRATO (1992), pp. 62-71.

LA CIRCULACIÓN MONETARIA EN EL SUR PENINSULAR DURANTE
EL PERIODO ROMANO-REPUBLICANO

Procedencia	Peso	Módulo	Posición cuño	Conservación	Nº de Referencia-Inventario-Museo- Colección y otros datos de interés
Castillo de las Guardas (Sevilla) 1856 ⁵⁷⁹⁷	3,81 grs.	19 mm.	5 h	Buena. Denario <i>serratus</i>	TSH. Tesoro 14, nº 113. Nº en M.A.P. Sevilla: 113 (números entre 1.980-7 a 1.980-113, sin individualizar los ejemplares) (marca de control I, con punto detrás)
Idanha-a-Velha I (Portugal) ⁵⁷⁹⁸	----	----	----	Denario <i>serratus</i>	Nº en TIVDRIDA: 1.079
La Oliva (Iznatoraf, Jaén) 1861 ⁵⁷⁹⁹	3,91 grs.	21 mm.	7 h	Sucia. Denario <i>serratus</i>	TSH. Tesoro 24, nº 1.220. Mommsen, nº 19-Q (Mommsen marca "Clase prima (P), seconda (S),..."). Nº en MRRRAH: 1220-O (marca de control L, con punto central a la derecha)
Torre de Juan Abad (Ciudad Real) 1934 ⁵⁸⁰⁰	3,86 grs.	19 mm.	11 h	Muy Buena. Denario <i>serratus</i>	TSH. Tesoro 12, nº 474. Nº en TDRRTJA: 474. Nº en HTRRM: 729 (aunque la sitúa la autora como RRC. 314/1 a sería c, ya que tiene marca de control H en reverso)

Anv. Busto de Vulcano a derecha; detrás, tenazas y signo de valor XVI; delante, marca de control; alrededor, corona de laurel. Gráfica de puntos.

Rev. Águila vista de frente con la cabeza vuelta hacia la izquierda y portando un haz de rayos; debajo, L-COT; marca de control a derecha; alrededor, corona de laurel. Gráfica de puntos.

Ref.: RRC. 314/1 d; Sydenham 577 d. Roma.

Procedencia	Peso	Módulo	Posición cuño	Conservación	Nº de Referencia-Inventario-Museo- Colección y otros datos de interés
La Oliva (Iznatoraf, Jaén) 1848 ⁵⁸⁰¹	3,84 grs.	19,50 mm.	12 h	Denario <i>serratus</i>	TSH. Tesoro 32, nº 37. Nº en MRRRAH (Donación Benavides 1850 y Cat. Zóbel-Delgado): 482 (en anverso marca de control H seguida de punto, en reverso marca de control X)

Anv. Busto de Vulcano a derecha; detrás, tenazas y signo de valor XVI; no se aprecia marca de control; alrededor, corona de laurel. Gráfica de puntos.

Rev. Águila vista de frente con la cabeza vuelta hacia la izquierda y portando un haz de rayos; debajo, L-COT; no se aprecia marca de control; alrededor, corona de laurel. Gráfica de puntos.

Ref.: RRC. 314/1 d; Sydenham 577 d. Roma.

Procedencia	Peso	Módulo	Posición cuño	Conservación	Nº de Referencia-Inventario-Museo- Colección y otros datos de interés
Castulo (Cazlona, Linares, Jaén) ⁵⁸⁰²	----	----	----	Denario <i>serratus</i>	1 moneda. Papeles del Legado de D. Jacobo Zóbel de Zangróniz

⁵⁷⁹⁷ Cf. J. HERNÁNDEZ DÍAZ, A. SANCHO CORBACHO y F. COLLANTES DE TERÁN (1943), pp. 309 y 313; F. FERNÁNDEZ y C. MARTÍN (1994), pp. 7-39; F. CHAVES TRISTÁN (1996), pp. 178-188 (TSH).

⁵⁷⁹⁸ Cf. COIN HOARDS III (1977), p. 54; L. VILLARONGA I GARRIGA (1980a), pp. 103-117; C. BLÁZQUEZ CERRATO (1987-1988), pp. 105-142, nº 52; L. VILLARONGA I GARRIGA (1993), nº 60; P. P. RIPOLLÈS ALEGRE y M. M. LLORENS (2002), p. 515.

⁵⁷⁹⁹ Cf. TH. MOMMSEN (1863), pp. 15 y ss.; F. CHAVES TRISTÁN (1996), pp. 244-340 (TSH); F. CHAVES TRISTÁN (2005), pp. 33-38 y 163-247 (MRRRAH).

⁵⁸⁰⁰ Cf. C. M. RIVERO y F. MATEU Y LLOPIS (1935), pp. 28 y ss. (HTRRM); J. M. VIDAL BARDÁN (1982), pp. 79-96 (TDRRTJA); F. CHAVES TRISTÁN (1996), pp. 138-176 (TSH).

⁵⁸⁰¹ Cf. F. CHAVES TRISTÁN (1996), pp. 366-368 (TSH); F. CHAVES TRISTÁN (2005), pp. 33-38 (MRRRAH).

La Oliva (Iznatoraf, Jaén) 1861 ⁵⁸⁰³	----	----	----	Denario <i>serratus</i>	1 moneda
---	------	------	------	----------------------------	----------

Esporádicos

Anv. Busto de Vulcano a derecha; detrás, tenazas y signo de valor XVI; delante, marca de control; alrededor, corona de laurel. Gráfica de puntos.

Rev. Águila vista de frente con la cabeza vuelta hacia la izquierda y portando un haz de rayos; debajo, *L·COT*; a la derecha, marca de control; alrededor, corona de laurel. Gráfica de puntos.

Ref.: *RRC*. 314/1 d; Sydenham 577 d. *Roma*.

Procedencia	Peso	Módulo	Posición cuño	Conservación	Nº de Referencia-Inventario-Museo- Colección y otros datos de interés
Chões de Alpompe (Santarém, Portugal) ⁵⁸⁰⁴	2,10 grs.	18 mm.	7 h	Denario <i>serratus</i> y forrado	Nº en MARRCA: Esporádicos 46 (en anverso marca de control V, en reverso marca de control K)

Denarios de L. THORIVS BALBVS

Tesorillos

Anv. Cabeza de Juno Sospita cubierta con piel de cabra a derecha; detrás, *I·S·M·R* hacia abajo. Gráfica de puntos.

Rev. Toro con las patas delanteras levantas a derecha; debajo de las patas, *L·THORIVS*; en exergo, *BALBVS*. Gráfica de puntos.

Ref.: *RRC*. 316/1; Sydenham 598. *Roma*.

Procedencia	Peso	Módulo	Posición cuño	Conservación	Nº de Referencia-Inventario-Museo- Colección y otros datos de interés
Almadenejos (Ciudad Real) 1976 ⁵⁸⁰⁵	3,81 grs.	20,4 mm.	6 h	----	TSH. Tesoro 26, nº 84. Nº en HDACR: 84. Nº en M. P. Ciudad Real: 87-65-342 (marca de control L)
	3,90 grs.	19 mm.	7 h	----	TSH. Tesoro 26, nº 85. Nº en HDACR: 85. Nº en M. P. Ciudad Real: 87-66-343 (marca de control G)
	3,89 grs.	22 mm.	5 h	Regular. Denario de imitación (forrado)	TSH. Tesoro 26, nº 86. Nº en HDACR: 86. Nº en M. P. Ciudad Real: 87-67-344 (marca de control K)
	3,89 grs.	19 mm.	2 h	----	TSH. Tesoro 26, nº 87. Nº en HDACR: 87 (marca de control M)
Aznalcóllar (Sevilla) entre 1908-1919? ⁵⁸⁰⁶	3,88 grs.	20 mm.	12 h	----	TSH. Tesoro 15, nº 34. Nº en RSME: 92 (marca de control L)

⁵⁸⁰² Cf. F. CHAVES TRISTÁN (2005), p. 42 (MRRRAH).

⁵⁸⁰³ Cf. F. CHAVES TRISTÁN (1996), pp. 244-340 (TSH); F. CHAVES TRISTÁN (2005), pp. 33-38 (MRRRAH).

⁵⁸⁰⁴ Cf. J. RUIVO (1999), pp. 101-110 (MARRCA).

⁵⁸⁰⁵ Cf. A. CANTO GARCÍA (1987), pp. 293-317 (HDACR); F. CHAVES TRISTÁN (1996), pp. 344-354 (TSH).

⁵⁸⁰⁶ Cf. F. CHAVES TRISTÁN (1996), pp. 189-193 (TSH).

LA CIRCULACIÓN MONETARIA EN EL SUR PENINSULAR DURANTE
EL PERIODO ROMANO-REPUBLICANO

<i>Castulo</i> (Cazlona, Linares, Jaén) ⁵⁸⁰⁷	----	----	----	----	1 moneda. Papeles del Legado de D. Jacobo Zóbel de Zangróniz
<i>Chões de Alpompe</i> (Santarém, Portugal) ⁵⁸⁰⁸	3,89 grs.	21,5 mm.	3 h	----	Nº en MARRCA: Tesoro 8
	3,98 grs.	19 mm.	9 h	----	Nº en MARRCA: Tesoro 9
<i>Cortijo de los Cosmes</i> (Écija, Sevilla) 1983 ⁵⁸⁰⁹	3,8 grs.	21,2 mm.	7 h	----	TSH. Tesoro 40, nº 7. Nº en TMBRCC: 6 (marca de control Q)
<i>Fuente de Cantos</i> (Badajoz) Antes de 1955 ⁵⁸¹⁰	3,78 grs.	19,3 mm.	6 h	Buena	TSH. Tesoro 39, nº 83. Nº en TDRRFC: 82. Nº en M.A.C. Bañolas: 288 (marca de control F. con punto abajo a la derecha)
	3,87 grs.	19 mm.	3 h	Muy Buena	TSH. Tesoro 39, nº 84. Nº en TDRRFC: 83. Nº en M.A.C. Bañolas: 289 (marca de control G, con punto abajo a la derecha)
	3,71 grs.	----	----	----	TSH. Tesoro 39, nº 85. Nº en TDRRFC: 379. Nº en M.A.C. Bañolas: - (marca de control A)
<i>Idanha-a-Velha I</i> (Portugal) ⁵⁸¹¹	----	----	----	----	28 monedas. Nº en TIVDRIDA: 1.080-1.107
<i>La Oliva</i> (Iznatoraf, Jaén) 1848 ⁵⁸¹²	3,77 grs.	20 mm.	3 h	----	TSH. Tesoro 32, nº 38. Nº en MRRAH (Donación Benavides 1850 y Cat. Zóbel-Delgado): 483 (marca de control I)
	3,93 grs.	21,50 mm.	11 h	----	TSH. Tesoro 32, nº 39. Nº en MRRAH (Donación Benavides 1850 y Cat. Zóbel-Delgado): 484 (no se advierte marca de control)
	----	----	----	----	TSH. Tesoro 32, nº 40. Nº en MRRAH: Cat. Zóbel-Delgado
<i>La Oliva</i> (Iznatoraf, Jaén) 1861 ⁵⁸¹³	3,92 grs.	19,5 mm.	6 h	Sucia	TSH. Tesoro 24, nº 1.221. Mommsen, nº 3-Q (Mommsen marca "Clase prima (P), seconda (S),..."). Nº en MRRAH: 1221-O (marca de control R)
<i>Mentesa?</i> (Jaén) 1953? ⁵⁸¹⁴	3,87 grs.	19 mm.	5 h	----	TSH. Tesoro 42, nº 33. Nº en MMAPSantos: 61. Nº en M.A.P. Córdoba: 12.053
<i>Monroy</i> (Cáceres) ⁵⁸¹⁵	3,40 grs.	19,5 mm.	----	----	Nº en MRM: 20 (marca de control O)
	3,60 grs.	19 mm.	----	----	Nº en MRM: 22 (marca de control B)
<i>Orce</i> (Granada) 1940 ⁵⁸¹⁶	3,90 grs.	----	----	----	TSH. Tesoro 27, nº 57. Nº en TDROG: 62 (marca de control A)
	3,93 grs.	----	----	----	TSH. Tesoro 27, nº 58. Nº en TDROG: 63 (marca de control B)
	3,99 grs.	----	----	----	TSH. Tesoro 27, nº 59. Nº en TDROG: 64 (marca de control D)

⁵⁸⁰⁷ Cf. F. CHAVES TRISTÁN (2005), p. 42 (MRRAH).

⁵⁸⁰⁸ Cf. J. RUIVO (1999), pp. 101-110 (MARRCA).

⁵⁸⁰⁹ Cf. F. CHAVES TRISTÁN (1989), pp. 215-241 (TMBRCC); F. CHAVES TRISTÁN (1996), pp. 414-429 (TSH).

⁵⁸¹⁰ Cf. J. CHINCHILLA (1982), pp. 97-126 (TDRRFC); F. CHAVES TRISTÁN (1996), pp. 383-413 (TSH).

⁵⁸¹¹ Cf. COIN HOARDS III (1977), p. 54; L. VILLARONGA I GARRIGA (1980a), pp. 103-117; C. BLÁZQUEZ CERRATO (1987-1988), pp. 105-142, nº 52; L. VILLARONGA I GARRIGA (1993), nº 60; P. P. RIPOLLÈS ALEGRE y M. M. LLORENS (2002), p. 515.

⁵⁸¹² Cf. F. CHAVES TRISTÁN (1996), pp. 366-368 (TSH); F. CHAVES TRISTÁN (2005), pp. 33-38 (MRRAH).

⁵⁸¹³ Cf. TH. MOMMSEN (1863), pp. 15 y ss.; F. CHAVES TRISTÁN (1996), pp. 244-340 (TSH); F. CHAVES TRISTÁN (2005), pp. 33-38 y 163-247 (MRRAH).

⁵⁸¹⁴ Cf. S. DE LOS SANTOS GENER (1953), pp. 28 y ss. (MMAPSantos); F. CHAVES TRISTÁN (1996), pp. 434-440 (TSH).

⁵⁸¹⁵ Cf. C. CALLEJO SERRANO (1965b), pp. 41-49 (MRM); A. BALIL (1965), pp. 112-113; H. J. HILDEBRANT (1979), pp. 113-135; C. BLÁZQUEZ CERRATO (2002a), pp. 47-48.

⁵⁸¹⁶ Cf. F. MATEU Y LLOPIS (1958b), pp. 173-191, nº 975; G. NIETO (1959), pp. 843-848 (TDROG); M. H. CRAWFORD (1969b), nº 211; F. CHAVES TRISTÁN (1996), pp. 355-361 (TSH).

	3,93 grs.	----	----	----	TSH. Tesoro 27, nº 60. Nº en TDROG: 65 (marca de control O)
	3,95 grs.	----	----	----	TSH. Tesoro 27, nº 61. Nº en TDROG: 66 (marca de control X)
Puerto Serrano (Cádiz) Antes de 1947 ⁵⁸¹⁷	3,90 grs.	19 mm.	7 h	----	TSH. Tesoro 36, nº 10. Nº en AMAPS: 46. Nº en M.A.P. Sevilla: 1.134 (marca de control I, con punto central arriba y abajo)
Riotinto (Huelva) 1903 ⁵⁸¹⁸	----	----	----	----	TSH. Tesoro 20, nº 42
	----	----	----	----	TSH. Tesoro 20, nº 43
Santa Elena (Jaén) 1936 ⁵⁸¹⁹	3,85 grs.	19 mm.	11 h	----	TSH. Tesoro 22, nº 20 (marca de control I)
Santana da Carnota (Alenquer, Portugal) ⁵⁸²⁰	3,898 grs.	----	12 h	----	Nº en RSSC: 51. Museo Nacional de Arqueología e Etnología, Belem (Lisboa) (marca de control K)
	3,924 grs.	----	6 h	----	Nº en RSSC: 52. Museo Nacional de Arqueología e Etnología, Belem (Lisboa) (marca de control S)
	3,832 grs.	----	6,30 h	----	Nº en RSSC: 53. Museo Nacional de Arqueología e Etnología, Belem (Lisboa) (marca de control Q)
	3,837 grs.	----	3 h	----	Nº en RSSC: 54. Museo Nacional de Arqueología e Etnología, Belem (Lisboa) (marca de control F)
	3,812 grs.	----	8,30 h	----	Nº en RSSC: 55. Museo Nacional de Arqueología e Etnología, Belem (Lisboa) (marca de control G o Q)
Sierra Capitán (Almogía, Málaga) ⁵⁸²¹	3,68 grs.	17 mm.	5 h	Buena	Nº en TDRSC: 14. Colección particular (marca de control X)
Torre de Juan Abad (Ciudad Real) 1934 ⁵⁸²²	3,88 grs.	19,5 mm.	11 h	Muy Buena	TSH. Tesoro 12, nº 475. Nº en TDRRTJA: 475. Nº en HTRRM: 604 (marca de control M)
	4,01 grs.	20 mm.	5 h	Buena	TSH. Tesoro 12, nº 476. Nº en TDRRTJA: 476. Nº en HTRRM: 605 (marca de control M)
Torres o Cazlona (Jaén) 1618 ⁵⁸²³	----	----	----	----	TSH. Tesoro 11, nº 106
Valdesalor (Cáceres) ⁵⁸²⁴	3,90 grs.	21 mm.	----	----	Nº en DV: 23
	3,60 grs.	18,6 mm.	----	----	Nº en DV: 44
	4 grs.	19 mm.	----	----	Nº en DV: 60
	3,80 grs.	21 mm.	----	----	Nº en DV: 83
	3,90 grs.	21 mm.	----	----	Nº en DV: 152
	3,90 grs.	18,2 mm.	----	----	Nº en DV: 157

Excavaciones

Anv. Cabeza de Juno Sospita cubierta con piel de cabra a derecha; detrás, *I·S·M·R* hacia abajo. Gráfica de puntos.

⁵⁸¹⁷ Cf. C. FERNÁNDEZ-CHICARRO (1947), pp. 157-164 (AMAPS); F. CHAVES TRISTÁN (1996), pp. 374-377 (TSH).

⁵⁸¹⁸ Cf. R. A. G. CARSON (1952), pp. 129-130; F. CHAVES TRISTÁN (1996), pp. 230-233 (TSH).

⁵⁸¹⁹ Cf. F. CHAVES TRISTÁN (1996), pp. 235-237 (TSH).

⁵⁸²⁰ Cf. J. R. VIEGAS y R. PARREIRA (1984), pp. 79-91+ Lám 11-17 (RSSC).

⁵⁸²¹ Cf. A. PADILLA ARROBA y A. R. HINOJOSA PAREJA (1997), pp. 679-703 (TDRSC).

⁵⁸²² Cf. C. M. RIVERO y F. MATEU Y LLOPIS (1935), pp. 28 y ss. (HTRRM); J. M. VIDAL BARDÁN (1982), pp. 79-96 (TDRRTJA); F. CHAVES TRISTÁN (1996), pp. 138-176 (TSH).

⁵⁸²³ Cf. F. CHAVES TRISTÁN (1996), pp. 130-137 (TSH).

⁵⁸²⁴ Cf. C. CALLEJO SERRANO (1965a), pp. 39-69 (DV); H. J. HILDEBRANT (1979), pp. 113-135; C. BLÁZQUEZ CERRATO (2002a), pp. 52-56.

LA CIRCULACIÓN MONETARIA EN EL SUR PENINSULAR DURANTE
EL PERIODO ROMANO-REPUBLICANO

Rev. Toro con las patas delanteras levantas a derecha; debajo de las patas, *L·THORIVS*;
en exergo, *BALBVS*. Gráfica de puntos.

Ref.: *RRC*. 316/1; Sydenham 598. *Roma*.

Procedencia	Peso	Módulo	Posición cuño	Conservación	Nº de Referencia-Inventario-Museo- Colección y otros datos de interés
Idanha-a-Velha (Portugal) ⁵⁸²⁵	----	----	----	----	1 moneda

Esporádicos

Anv. Cabeza de Juno Sospita cubierta con piel de cabra a derecha; detrás, *I·S·M·R* hacia
abajo. Gráfica de puntos.

Rev. Toro con las patas delanteras levantas a derecha; debajo de las patas, *L·THORIVS*;
en exergo, *BALBVS*. Gráfica de puntos.

Ref.: *RRC*. 316/1; Sydenham 598. *Roma*.

Procedencia	Peso	Módulo	Posición cuño	Conservación	Nº de Referencia-Inventario-Museo- Colección y otros datos de interés
Bornos (Cádiz) ⁵⁸²⁶	3 grs.	18 mm.	----	----	----
Cerro de la Herradura (San Pedro de Mérida, Badajoz) ⁵⁸²⁷	----	----	----	----	1 moneda
Guadix (Granada) ⁵⁸²⁸	2,81 grs.	20 mm.	11 h	Forado	Colección Vallecillos de Guadix, lote 88, nº 23 (marca de control N)

Museos

Anv. Cabeza de Juno Sospita cubierta con piel de cabra a derecha; detrás, *I·S·M·R* hacia
abajo. Gráfica de puntos.

Rev. Toro con las patas delanteras levantas a derecha; debajo de las patas, *L·THORIVS*;
en exergo, *BALBVS*. Gráfica de puntos.

Ref.: *RRC*. 316/1; Sydenham 598. *Roma*.

Procedencia	Peso	Módulo	Posición cuño	Conservación	Nº de Referencia-Inventario-Museo- Colección y otros datos de interés
Museo Nacional de Arte Romano de Mérida (Badajoz) ⁵⁸²⁹	3,95 grs.	18 mm.	4 h	----	Nº en CMAOPIMCP: 26
	2,97 grs.	18 mm.	7 h	Denario partido	Nº en CMAOPIMCP: 27

⁵⁸²⁵ Cf. I. PEREIRA, J. P. BOST y J. HIERNARD (1974) (FCM); MATEU Y LLOPIS, F. (1947-1948), pp. 55-95, nº 259.

⁵⁸²⁶ Cf. C. FERNÁNDEZ-CHICARRO (1947), pp. 157-164; C. BLÁZQUEZ CERRATO (1992), pp. 179-183.

⁵⁸²⁷ Cf. C. BLÁZQUEZ CERRATO (2002a), p. 128.

⁵⁸²⁸ Cf. A. PADILLA ARROBA (2003) (en preparación).

⁵⁸²⁹ Cf. C. BLÁZQUEZ CERRATO (2002a), pp. 102-115 (CMAOPIMCP).

104 a. C.

*Denarios de L. SATVRN**Tesorillos*

Anv. Saturno en cuadriga a derecha, con riendas en la mano izquierda y arpa en la derecha; debajo, *ROMA*. Gráfica de puntos.

Rev. Saturno en cuadriga a derecha, con riendas en la mano izquierda y arpa en la derecha; debajo de las patas de los caballos, marca de control; en exergo, *L·SATVRN*. Gráfica de puntos.

Ref.: *RRC*. 317/2; Sydenham 580. *Roma*.

Procedencia	Peso	Módulo	Posición cuño	Conservación	Nº de Referencia-Inventario-Museo- Colección y otros datos de interés
Almadenejos (Ciudad Real) 1976 ⁵⁸³⁰	3,80 grs.	19 mm.	10 h	----	TSH. Tesoro 26, nº 88. Nº en HDACR: 88
<i>Mentesa?</i> (Jaén) ¿1953? ⁵⁸³¹	4 grs.	18 mm.	12 h	Buena	TSH. Tesoro 42, nº 34. Nº en MMAPSantos: 52. Nº en M.A.P. Córdoba: 12.044 (marca de control tres invertido, con punto en el lateral derecho)

Anv. Cabeza de *Roma* a derecha. Gráfica de puntos.

Rev. Saturno en cuadriga a derecha, con riendas en la mano izquierda y arpa en la derecha; encima, marca de control; en exergo, *L·SATVRN*. Gráfica de puntos.

Ref.: *RRC*. 317/3 a; Sydenham 578. *Roma*.

Procedencia	Peso	Módulo	Posición cuño	Conservación	Nº de Referencia-Inventario-Museo- Colección y otros datos de interés
Almadenejos (Ciudad Real) 1976 ⁵⁸³²	3,87 grs.	18 mm.	6 h	----	TSH. Tesoro 26, nº 89. Nº en HDACR: 89 (marca de control F)
Chões de Alpompe (Santarém, Portugal) ⁵⁸³³	3,88 grs.	20 mm.	8 h	----	Nº en MARRCA: Tesoro 10
Citania de Sanfins (Porto, Portugal) 1950 ⁵⁸³⁴	3,76 grs.	----	----	----	Nº en DMAE: 45
Cortijo del Álamo (Jódar, Jaén) 1957 ⁵⁸³⁵	3,75 grs.	19,1 mm.	----	----	TSH. Tesoro 47, nº 13. Nº en TDRCA: 13 (marca de control E)

⁵⁸³⁰ Cf. A. CANTO GARCÍA (1987), pp. 293-317 (HDACR); F. CHAVES TRISTÁN (1996), pp. 344-354 (TSH).

⁵⁸³¹ Cf. S. DE LOS SANTOS GENER (1953), pp. 28 y ss. (MMAPSantos); F. CHAVES TRISTÁN (1996), pp. 434-440 (TSH).

⁵⁸³² Cf. A. CANTO GARCÍA (1987), pp. 293-317 (HDACR); F. CHAVES TRISTÁN (1996), pp. 344-354 (TSH).

⁵⁸³³ Cf. J. RUIVO (1999), pp. 101-110 (MARRCA).

⁵⁸³⁴ Cf. M. CASTRO HIPÓLITO (1960-1961), p. 42, nº 50; M. H. CRAWFORD (1969b), nº 463; R. M. S. CENTENO (1987), pp. 50-53; C. BLÁZQUEZ CERRATO (1992), pp. 25-35 (DMAE).

LA CIRCULACIÓN MONETARIA EN EL SUR PENINSULAR DURANTE
EL PERIODO ROMANO-REPUBLICANO

Fuente de Cantos (Badajoz) Antes de 1955 ⁵⁸³⁶	3,95 grs.	19 mm.	11 h	Muy Buena	TSH. Tesoro 39, nº 86. Nº en TDRRFC: 84. Nº en M.A.C. Bañolas: 290 (marca de control A, con puntos centrales arriba y abajo y en el lateral izquierdo)
	3,84 grs.	18 mm.	4 h	Buena	TSH. Tesoro 39, nº 87. Nº en TDRRFC: 85. Nº en M.A.C. Bañolas: 291 (marca de control A, con punto central arriba y en el lateral izquierdo)
	3,59 grs.	19,6 mm.	8 h	----	TSH. Tesoro 39, nº 88. Nº en TDRRFC: 86. Nº en M.A.C. Bañolas: 292 (marca de control N, con punto lateral derecho)
Valdesalor (Cáceres) ⁵⁸³⁷	3,80 grs.	19,40 mm.	----	----	Nº en DV: 129

Anv. Cabeza de *Roma* a derecha. Gráfica de puntos.

Rev. Saturno en cuadriga a derecha, con riendas en la mano izquierda y arpa en la derecha; debajo de las patas de los caballos, marca de control; en exergo, *L·SATVRN*.

Gráfica de puntos.

Ref.: *RRC*. 317/3 b; Sydenham 578 a. *Roma*.

Procedencia	Peso	Módulo	Posición cuño	Conservación	Nº de Referencia-Inventario-Museo-Colección y otros datos de interés
Fuente de Cantos (Badajoz) Antes de 1955 ⁵⁸³⁸	3,82 grs.	20 mm.	8 h	Muy Buena	TSH. Tesoro 39, nº 89. Nº en TDRRFC: 87. Nº en M.A.C. Bañolas: 293 (marca de control U, con punto central arriba)
Santana da Carnota (Alenquer, Portugal) ⁵⁸³⁹	3,898 grs.	----	7 h	----	Nº en RSSC: 56. Museo Nacional de Arqueología e Etnología, Belem (Lisboa)

Anv. Cabeza de *Roma* a derecha. Gráfica de puntos.

Rev. Saturno en cuadriga a derecha, con riendas en la mano izquierda y arpa en la derecha; encima o debajo, marca de control; en exergo, *L·SATVRN*. Gráfica de puntos.

Ref.: *RRC*. 317/3 - *Roma*.

Procedencia	Peso	Módulo	Posición cuño	Conservación	Nº de Referencia-Inventario-Museo-Colección y otros datos de interés
Idanha-a-Velha I (Portugal) ⁵⁸⁴⁰	----	----	----	----	22 monedas. Nº en TIVDRIDA: 1.108-1.129

Anv. Cabeza de *Roma* o Saturno en cuadriga.

Rev. Cabeza de *Roma* o Saturno en cuadriga.

Ref.: *RRC*. 317/- . *Roma*.

Procedencia	Peso	Módulo	Posición cuño	Conservación	Nº de Referencia-Inventario-Museo-Colección y otros datos de interés
<i>Castulo</i> (Cazlona, Linares, Jaén) ⁵⁸⁴¹	----	----	----	----	1 moneda. Papeles del Legado de D. Jacobo Zóbel de Zangróniz

⁵⁸³⁵ Cf. M. LÓPEZ SERRANO (1958), pp. 25-48 (TDRCA); F. CHAVES TRISTÁN (1996), pp. 447-459 (TSH).

⁵⁸³⁶ Cf. J. CHINCHILLA (1982), pp. 97-126 (TDRRFC); F. CHAVES TRISTÁN (1996), pp. 383-413 (TSH).

⁵⁸³⁷ Cf. C. CALLEJO SERRANO (1965a), pp. 39-69 (DV); H. J. HILDEBRANT (1979), pp. 113-135; C. BLÁZQUEZ CERRATO (2002a), pp. 52-56.

⁵⁸³⁸ Cf. J. CHINCHILLA (1982), pp. 97-126 (TDRRFC); F. CHAVES TRISTÁN (1996), pp. 383-413 (TSH).

⁵⁸³⁹ Cf. J. R. VIEGAS y R. PARREIRA (1984), pp. 79-91+ Lám 11-17 (RSSC).

⁵⁸⁴⁰ Cf. COIN HOARDS III (1977), p. 54; L. VILLARONGA I GARRIGA (1980a), pp. 103-117; C. BLÁZQUEZ CERRATO (1987-1988), pp. 105-142, nº 52; L. VILLARONGA I GARRIGA (1993), nº 60; P. P. RIPOLLÈS ALEGRE y M. M. LLORENS (2002), p. 515.

La Oliva (Iznatoraf, Jaén) 1861 ⁵⁸⁴²	----	----	----	----	1 moneda
Tejares, Los (Cerro del Berrueco, Salamanca) ⁵⁸⁴³	----	----	----	----	Nº en EACB: 5

Excavaciones

Anv. Cabeza de *Roma* a derecha. Gráfica de puntos.
 Rev. Saturno en cuadriga a derecha, con riendas en la mano izquierda y arpa en la derecha; encima, marca de control; en exergo, *L·SATVRN*. Gráfica de puntos.
 Ref.: *RRC*. 317/3 a; Sydenham 578. *Roma*.

Procedencia	Peso	Módulo	Posición cuño	Conservación	Nº de Referencia-Inventario-Museo- Colección y otros datos de interés
Cáceres el Viejo ⁵⁸⁴⁴	----	----	----	----	Nº en CVSLS: 21. AA 1927, p. 13. Nº en PACRCV: 4. Paradero desconocido
	----	----	----	----	Nº en CVSLS: 22. AA 1927, p. 13. Nº en PACRCV: 5. Paradero desconocido

Esporádicos

Anv. Cabeza de *Roma* a derecha. Gráfica de puntos.
 Rev. Saturno, con riendas en la mano izquierda y arpa en la derecha, conduciendo cuadriga a derecha; encima, marca de control; en exergo, *L·SATVRN*. Gráfica de puntos.
 Ref.: *RRC*. 317/3 a; Sydenham 578. *Roma*.

Procedencia	Peso	Módulo	Posición cuño	Conservación	Nº de Referencia-Inventario-Museo- Colección y otros datos de interés
Guadix (Granada) ⁵⁸⁴⁵	2,90 grs.	19,5 mm.	3 h	Forrado	Colección Vallecillos de Guadix, lote 88, nº 25 (marca de control S)
	2,83 grs.	19 mm.	11 h	Forrado	Colección Vallecillos de Guadix, lote 88, nº 4 (marca de control encima, aunque no se distingue la letra)

Anv. Cabeza de *Roma* a derecha. Gráfica de puntos.
 Rev. Saturno en cuadriga a derecha, con riendas en la mano izquierda y arpa en la derecha; debajo de las patas de los caballos, marca de control; en exergo, *L·SATVRN*. Gráfica de puntos.
 Ref.: *RRC*. 317/3 b; Sydenham 578 a. *Roma*.

⁵⁸⁴¹ Cf. F. CHAVES TRISTÁN (2005), p. 42 (MRRRAH).

⁵⁸⁴² Cf. F. CHAVES TRISTÁN (1996), pp. 244-340 (TSH); F. CHAVES TRISTÁN (2005), pp. 33-38 (MRRRAH).

⁵⁸⁴³ Cf. P. C. MORÁN (1924), pp. 22-24 (EACB); J. MALUQUER DE MOTES (1956), p. 116; C. BLÁZQUEZ CERRATO (2002a), pp. 52-53.

⁵⁸⁴⁴ Cf. A. SCHULTEN (1928), pp. 12 y ss. (AA 1927); A. SCHULTEN (1930), pp. 54 y ss. (AA 1928); A. SCHULTEN (1932), pp. 346 y ss. (AA 1930); M. BELTRÁN LLORIS (1973-1974), pp. 255-310 (PACRCV); H. J. HILDEBRANT (1994), pp. 257-297 (CVSLS); C. BLÁZQUEZ CERRATO (2002a), pp. 60-68.

⁵⁸⁴⁵ Cf. A. PADILLA ARROBA (2003) (en preparación).

LA CIRCULACIÓN MONETARIA EN EL SUR PENINSULAR DURANTE
EL PERIODO ROMANO-REPUBLICANO

Procedencia	Peso	Módulo	Posición cuño	Conservación	Nº de Referencia-Inventario-Museo- Colección y otros datos de interés
La Fuente del Sol (Alhaurín el Grande, Málaga) ⁵⁸⁴⁶	----	----	3 h	Muy Buena	Nº en DRERHPM: 21. Colección particular

Denarios de C. COIL CALD

Tesorillos

Anv. Cabeza de *Roma* a izquierda. Gráfica de puntos.
Rev. Victoria con riendas en ambas manos en biga a izquierda; encima, marca de control; debajo, *C·COIL*; en exergo, *CALD*. Gráfica de puntos.
Ref.: *RRC*. 318/1 a; Sydenham 582. *Roma*.

Procedencia	Peso	Módulo	Posición cuño	Conservación	Nº de Referencia-Inventario-Museo- Colección y otros datos de interés
Almadenejos (Ciudad Real) 1976 ⁵⁸⁴⁷	3,89 grs.	18 mm.	6 h	----	TSH. Tesoro 26, nº 90. Nº en HDACR: 90
Aznalcóllar (Sevilla) entre 1908- 1919 ⁵⁸⁴⁸	3,93 grs.	18 mm.	1 h	----	TSH. Tesoro 15, nº 35. Nº en RSME: 94 (marca de control G)
Cortijo del Álamo (Jódar, Jaén) 1957 ⁵⁸⁴⁹	3,90 grs.	18,15 mm.	----	----	TSH. Tesoro 47, nº 14. Nº en TDRCA: 14 (marca de control B. con un punto lateral a derecha)
Idanha-a-Velha I (Portugal) ⁵⁸⁵⁰	----	----	----	----	4 monedas. Nº en TIVDRIDA: 1.130- 1.133
La Oliva (Iznatoraf, Jaén) 1848 ⁵⁸⁵¹	----	----	----	----	TSH. Tesoro 32, nº 41. Nº en MRRAH: Cat. Zóbel-Delgado

Anv. Cabeza de *Roma* a izquierda. Gráfica de puntos.
Rev. Victoria con riendas en ambas manos en biga a izquierda; debajo, *CALD*; en exergo, marca de control. Gráfica de puntos.
Ref.: *RRC*. 318/1 b; Sydenham 582 a. *Roma*.

Procedencia	Peso	Módulo	Posición cuño	Conservación	Nº de Referencia-Inventario-Museo- Colección y otros datos de interés
Almadenejos (Ciudad Real) 1976 ⁵⁸⁵²	3,90 grs.	18 mm.	6 h	----	TSH. Tesoro 26, nº 91. Nº en HDACR: 91 (marca de control Q)

⁵⁸⁴⁶ Cf. C. GOZALBES CRAVIOTO (1991-1992), pp. 99-114 (DRERHPM).

⁵⁸⁴⁷ Cf. A. CANTO GARCÍA (1987), pp. 293-317 (HDACR); F. CHAVES TRISTÁN (1996), pp. 344-354 (TSH).

⁵⁸⁴⁸ Cf. F. CHAVES TRISTÁN (1996), pp. 189-193 (TSH).

⁵⁸⁴⁹ Cf. M. LÓPEZ SERRANO (1958), pp. 25-48 (TDRCA); F. CHAVES TRISTÁN (1996), pp. 447-459 (TSH).

⁵⁸⁵⁰ Cf. COIN HOARDS III (1977), p. 54; L. VILLARONGA I GARRIGA (1980a), pp. 103-117; C. BLÁZQUEZ CERRATO (1987-1988), pp. 105-142, nº 52; L. VILLARONGA I GARRIGA (1993), nº 60; P. P. RIPOLLÈS ALEGRE y M. M. LLORENS (2002), p. 515.

⁵⁸⁵¹ Cf. F. CHAVES TRISTÁN (1996), pp. 366-368 (TSH); F. CHAVES TRISTÁN (2005), pp. 33-38 (MRRAH).

⁵⁸⁵² Cf. A. CANTO GARCÍA (1987), pp. 293-317 (HDACR); F. CHAVES TRISTÁN (1996), pp. 344-354 (TSH).

Cogollos de Guadix (Granada) 1958 ⁵⁸⁵³	3,92 grs.	17 mm.	8 h	Muy Buena	TSH. Tesoro 17, nº 83. Nº en M.A.P. Granada: 7.054 (marca de control G)
El Centenillo (Jaén) Junio 1911 ⁵⁸⁵⁴	----	----	----	----	TSH. Tesoro 16, nº 75. Nº en NRRCC: 46
Fuente de Cantos (Badajoz) Antes de 1955 ⁵⁸⁵⁵	3,54 grs.	18 mm.	8 h	Regular	TSH. Tesoro 39, nº 90. Nº en TDRRFC: 88. Nº en M.A.C. Bañolas: 294 (marca de control E, puntos laterales a izquierda y derecha)
Idanha-a-Velha I (Portugal) ⁵⁸⁵⁶	----	----	----	----	3 monedas. Nº en TIVDRIDA: 1.134-1.136
La Oliva (Iznatoraf, Jaén) 1848 ⁵⁸⁵⁷	----	19 mm.	7 h	----	TSH. Tesoro 32, nº 42. Nº en MRRAH (Donación Benavides 1850 y Cat. Zóbel-Delgado): 519 (marca de control O, precedida de punto)
	----	----	----	----	TSH. Tesoro 32, nº 43. Nº en MRRAH: Cat. Zóbel-Delgado
La Oliva (Iznatoraf, Jaén) 1861 ⁵⁸⁵⁸	4,00 grs.	18 mm.	5 h	Muy Buena	TSH. Tesoro 24, nº 1.222. Mommsen, nº 10-Q (Mommsen marca "Clase prima (P), seconda (S),..."). Nº en MRRAH: 1222-O (marca de control N, con punto a la derecha)
Orce (Granada) 1940 ⁵⁸⁵⁹	3,93 grs.	----	----	----	TSH. Tesoro 27, nº 62. Nº en TDROG: 57 (marca de control G)
	4,01 grs.	----	----	----	TSH. Tesoro 27, nº 63. Nº en TDROG: 58 (con clasificación Sydenham errónea) (marca de control M)
Santana da Carnota (Alenquer, Portugal) ⁵⁸⁶⁰	3,902 grs.	----	9 h	----	Nº en RSSC: 57. Museo Nacional de Arqueología e Etnología, Belem (Lisboa) (marca de control C)

Anv. Cabeza de *Roma* a izquierda. Gráfica de puntos.

Rev. Victoria con riendas en ambas manos en biga a izquierda; en diferentes posiciones, marca de control y *CALD*. Gráfica de puntos.

Ref.: *RRC*. 318/1 -. *Roma*.

Procedencia	Peso	Módulo	Posición cuño	Conservación	Nº de Referencia-Inventario-Museo-Colección y otros datos de interés
<i>Castulo</i> (Cazlona, Linares, Jaén) ⁵⁸⁶¹	----	----	----	----	1 moneda. Papeles del Legado de D. Jacobo Zóbel de Zangróniz
La Oliva (Iznatoraf, Jaén) 1861 ⁵⁸⁶²	----	----	----	----	1 moneda

⁵⁸⁵³ Cf. A. MENDOZA EGUARAS (1978), pp. 25-52; F. CHAVES TRISTÁN (1996), pp. 198-206 (TSH); A. PADILLA ARROBA. y M. A. MARÍN DÍAZ (2000b), pp. 39-75.

⁵⁸⁵⁴ Cf. G. F. HILL y H. W. SANDARS (1912), pp. 63-69 (NRRCC); F. CHAVES TRISTÁN (1996), pp. 194-197 (TSH).

⁵⁸⁵⁵ Cf. J. CHINCHILLA (1982), pp. 97-126 (TDRRFC); F. CHAVES TRISTÁN (1996), pp. 383-413 (TSH).

⁵⁸⁵⁶ Cf. COIN HOARDS III (1977), p. 54; L. VILLARONGA I GARRIGA (1980a), pp. 103-117; C. BLÁZQUEZ CERRATO (1987-1988), pp. 105-142, nº 52; L. VILLARONGA I GARRIGA (1993), nº 60; P. P. RIPOLLÈS ALEGRE y M. M. LLORENS (2002), p. 515.

⁵⁸⁵⁷ Cf. F. CHAVES TRISTÁN (1996), pp. 366-368 (TSH); F. CHAVES TRISTÁN (2005), pp. 33-38 (MRRAH).

⁵⁸⁵⁸ Cf. TH. MOMMSEN (1863), pp. 15 y ss.; F. CHAVES TRISTÁN (1996), pp. 244-340 (TSH); F. CHAVES TRISTÁN (2005), pp. 33-38 y 163-247 (MRRAH).

⁵⁸⁵⁹ Cf. F. MATEU Y LLOPIS (1958b), pp. 173-191, nº 975; G. NIETO (1959), pp. 843-848 (TDROG); M. H. CRAWFORD (1969b), nº 211; F. CHAVES TRISTÁN (1996), pp. 355-361 (TSH).

⁵⁸⁶⁰ Cf. J. R. VIEGAS y R. PARREIRA (1984), pp. 79-91+ Lám 11-17 (RSSC).

⁵⁸⁶¹ Cf. F. CHAVES TRISTÁN (2005), p. 42 (MRRAH).

⁵⁸⁶² Cf. F. CHAVES TRISTÁN (1996), pp. 244-340 (TSH); F. CHAVES TRISTÁN (2005), pp. 33-38 (MRRAH).

LA CIRCULACIÓN MONETARIA EN EL SUR PENINSULAR DURANTE
EL PERIODO ROMANO-REPUBLICANO

Esporádicos

Anv. Cabeza de *Roma* a izquierda. Gráfica de puntos.
Rev. Victoria con riendas en ambas manos en biga a izquierda; debajo, *CALD*; en exergo, marca de control. Gráfica de puntos.
Ref.: *RRC*. 318/1 b; Sydenham 582 a. *Roma*.

Procedencia	Peso	Módulo	Posición cuño	Conservación	Nº de Referencia-Inventario-Museo- Colección y otros datos de interés
Guadix (Granada) ⁵⁸⁶³	3,01 grs.	18,5 mm.	9 h	Forado	Colección Vallecillos de Guadix, lote 88, nº 24 (marca de control sin identificar)

Museos

Anv. Cabeza de *Roma* a izquierda. Gráfica de puntos.
Rev. Victoria con riendas en ambas manos en biga a izquierda; encima, marca de control; debajo, *C·COIL*; en exergo, *CALD*. Gráfica de puntos.
Ref.: *RRC*. 318/1 a; Sydenham 582. *Roma*.

Procedencia	Peso	Módulo	Posición cuño	Conservación	Nº de Referencia-Inventario-Museo- Colección y otros datos de interés
Museo Arqueológico de Badajoz ⁵⁸⁶⁴	----	----	----	----	Nº en DCRMAB: 17

103 a. C.

Denarios de Q. THERM M. F

Tesorillos

Anv. Cabeza galeada de Marte con casco con largas plumas a izquierda. Gráfica de puntos.
Rev. Soldado romano combatiendo con otro bárbaro; debajo, otro soldado de rodillas; en exergo, *Q·THERM·MF*. Gráfica de puntos.
Ref.: *RRC*. 319/1; Sydenham 592. *Roma*.

Procedencia	Peso	Módulo	Posición cuño	Conservación	Nº de Referencia-Inventario-Museo- Colección y otros datos de interés
Abertura (Cáceres) ⁵⁸⁶⁵	----	----	----	----	Nº en NE: 9
	----	----	----	----	Nº en NE: 10
Almadenejos (Ciudad Real) 1976 ⁵⁸⁶⁶	3,94 grs.	19 mm.	11 h	----	TSH. Tesoro 26, nº 92. Nº en HDACR: 92
	3,92 grs.	19 mm.	10 h	----	TSH. Tesoro 26, nº 93. Nº en HDACR: 93
	3,84 grs.	18 mm.	1 h	Buena	TSH. Tesoro 26, nº 94. Nº en HDACR: 94. Nº en M. P. Ciudad Real: 87-73-345

⁵⁸⁶³ Cf. A. PADILLA ARROBA (2003) (en preparación).

⁵⁸⁶⁴ Cf. O. GIL FARRÉS (1946-1947), pp. 32-36 (DCRMAB); C. BLÁZQUEZ CERRATO (2002a), pp. 83-86.

⁵⁸⁶⁵ Cf. J. RAMÓN Y FERNÁNDEZ OXEA (1949), pp. 79-89 (NE); C. BLÁZQUEZ CERRATO (2002a), pp. 33-35.

⁵⁸⁶⁶ Cf. A. CANTO GARCÍA (1987), pp. 293-317 (HDACR); F. CHAVES TRISTÁN (1996), pp. 344-354 (TSH).

Castulo (Cazlona, Linares, Jaén) ⁵⁸⁶⁷	----	----	----	----	1 moneda. Papeles del Legado de D. Jacobo Zóbel de Zangróniz
Citania de Sanfins (Porto, Portugal) 1950 ⁵⁸⁶⁸	3,72 grs.	----	----	----	Nº en DMAE: 46
Córdoba 1873 ó 1874 ⁵⁸⁶⁹	----	----	----	----	1 moneda. Mencionada por Francisco Mateos Gago
Cortijo del Álamo (Jódar, Jaén) 1957 ⁵⁸⁷⁰	3,89 grs.	19,2 mm.	----	----	TSH. Tesoro 47, nº 15. Nº en TDRCA: 15
	3,77 grs.	20,4 mm.	----	----	TSH. Tesoro 47, nº 16. Nº en TDRCA: 16
El Centenillo (Jaén) Primavera 1911 ⁵⁸⁷¹	----	----	----	----	TSH. Tesoro 41, nº 9. Nº en HSJRS: 8
Fuente de Cantos (Badajoz) Antes de 1955 ⁵⁸⁷²	3,78 grs.	20,3 mm.	5 h	Buena	TSH. Tesoro 39, nº 91. Nº en TDRRFC: 89. Nº en M.A.C. Bañolas: 295
	3,41 grs.	19 mm.	6 h	Buena	TSH. Tesoro 39, nº 92. Nº en TDRRFC: 90. Nº en M.A.C. Bañolas: 296
	3,87 grs.	18,8 mm.	12 h	Buena	TSH. Tesoro 39, nº 93. Nº en TDRRFC: 91. Nº en M.A.C. Bañolas: 297
	3,62 grs.	19 mm.	4 h	Buena	TSH. Tesoro 39, nº 94. Nº en TDRRFC: 92. Nº en M.A.C. Bañolas: 298
	2,79 grs.	18 mm.	9 h	Fragmentada	TSH. Tesoro 39, nº 95. Nº en TDRRFC: 93. Nº en M.A.C. Bañolas: 299
Idanha-a-Velha I (Portugal) ⁵⁸⁷³	----	----	----	----	145 monedas. Nº en TIVDRIDA: 1.137-1.281
La Oliva (Iznatoraf, Jaén) 1848 ⁵⁸⁷⁴	3,90 grs.	18,50 mm.	9 h	----	TSH. Tesoro 32, nº 44. Nº en MRRAH (Donación Benavides 1850 y Cat. Zóbel-Delgado): 521
Mahalimán (Constantina, Sevilla) 1982 ⁵⁸⁷⁵	3,80 grs.	20 mm.	7 h	----	TSH. Tesoro 35, nº 11
Mentesa? (Jaén) ¿1953? ⁵⁸⁷⁶	3,89 grs.	20 mm.	7 h	----	TSH. Tesoro 42, nº 35. Nº en MMAPSantos: 60. Nº en M.A.P. Córdoba: 12.052
Orce (Granada) 1940 ⁵⁸⁷⁷	3,90 grs.	----	----	----	TSH. Tesoro 27, nº 64. Nº en TDROG: 60
	3,95 grs.	----	----	----	TSH. Tesoro 27, nº 65. Nº en TDROG: 61
Puerto Serrano (Cádiz) Antes de 1947 ⁵⁸⁷⁸	3,87 grs.	20 mm.	5 h	Buena	TSH. Tesoro 36, nº 11. Nº en AMAPS: 35. Nº en M.A.P. Sevilla: 1.114

⁵⁸⁶⁷ Cf. F. CHAVES TRISTÁN (2005), p. 42 (MRRAH).

⁵⁸⁶⁸ Cf. M. CASTRO HIPÓLITO (1960-1961), p. 42, nº 50; M. H. CRAWFORD (1969b), nº 463; R. M. S. CENTENO (1987), pp. 50-53; C. BLÁZQUEZ CERRATO (1992), pp. 25-35 (DMAE).

⁵⁸⁶⁹ Cf. F. CHAVES TRISTÁN (2005), pp. 43-44 (MRRAH).

⁵⁸⁷⁰ Cf. M. LÓPEZ SERRANO (1958), pp. 25-48 (TDRCA); F. CHAVES TRISTÁN (1996), pp. 447-459 (TSH).

⁵⁸⁷¹ Cf. G. F. HILL y H. W. SANDARS (1911), pp. 102-106 (HSJRS); F. CHAVES TRISTÁN (1996), pp. 430-433 (TSH).

⁵⁸⁷² Cf. J. CHINCHILLA (1982), pp. 97-126 (TDRRFC); F. CHAVES TRISTÁN (1996), pp. 383-413 (TSH).

⁵⁸⁷³ Cf. COIN HOARDS III (1977), p. 54; L. VILLARONGA I GARRIGA (1980a), pp. 103-117; C. BLÁZQUEZ CERRATO (1987-1988), pp. 105-142, nº 52; L. VILLARONGA I GARRIGA (1993), nº 60; P. P. RIPOLLÈS ALEGRE y M. M. LLORENS (2002), p. 515.

⁵⁸⁷⁴ Cf. F. CHAVES TRISTÁN (1996), pp. 366-368 (TSH); F. CHAVES TRISTÁN (2005), pp. 33-38 (MRRAH).

⁵⁸⁷⁵ Cf. F. CHAVES TRISTÁN (1996), pp. 371-373 (TSH).

⁵⁸⁷⁶ Cf. S. DE LOS SANTOS GENER (1953), pp. 28 y ss. (MMAPSantos); F. CHAVES TRISTÁN (1996), pp. 434-440 (TSH).

⁵⁸⁷⁷ Cf. F. MATEU Y LLOPIS (1958b), pp. 173-191, nº 975; G. NIETO (1959), pp. 843-848 (TDROG); M. H. CRAWFORD (1969b), nº 211; F. CHAVES TRISTÁN (1996), pp. 355-361 (TSH).

⁵⁸⁷⁸ Cf. C. FERNÁNDEZ-CHICARRO (1947), pp. 157-164 (AMAPS); F. CHAVES TRISTÁN (1996), pp. 374-377 (TSH).

LA CIRCULACIÓN MONETARIA EN EL SUR PENINSULAR DURANTE
EL PERIODO ROMANO-REPUBLICANO

Santana da Carnota (Alenquer, Portugal) ⁵⁸⁷⁹	3,836 grs.	----	10 h	----	Nº en RSSC: 58. Museo Nacional de Arqueología e Etnología, Belem (Lisboa)
	3,825 grs.	----	3,15 h	----	Nº en RSSC: 59. Museo Nacional de Arqueología e Etnología, Belem (Lisboa)
	3,800 grs.	----	8,45 h	----	Nº en RSSC: 60. Museo Nacional de Arqueología e Etnología, Belem (Lisboa)
Tejares, Los (Cerro del Berrueco, Salamanca) ⁵⁸⁸⁰	----	----	----	----	Nº en EACB: 7
Valdesalor (Cáceres) ⁵⁸⁸¹	3,80 grs.	19 mm.	----	----	Nº en DV: 20
	3,70 grs.	18,6 mm.	----	----	Nº en DV: 27
	3,90 grs.	20,2 mm.	----	----	Nº en DV: 67
	3,90 grs.	18 mm.	----	----	Nº en DV: 88

Excavaciones

Anv. Cabeza galeada de Marte con casco con largas plumas a izquierda. Gráfica de puntos.

Rev. Soldado romano combatiendo con otro bárbaro; debajo, otro soldado de rodillas; en exergo, *Q-THERM·MF*. Gráfica de puntos.

Ref.: *RRC*. 319/1; Sydenham 592. *Roma*.

Procedencia	Peso	Módulo	Posición cuño	Conservación	Nº de Referencia-Inventario-Museo- Colección y otros datos de interés
Cáceres el Viejo ⁵⁸⁸²	3,52 grs.	19 mm.	----	----	Nº en CVLSL: 23. AA 1930, p. 347. Nº en PACCRVC: 16. Museo de Cáceres, no localizado por Beltrán
	2,95 grs.	----	----	----	Nº en CVLSL: 24. AA 1928, p. 56. Nº en PACCRVC: 15. Museo de Cáceres

Esporádicos

Anv. Cabeza galeada de Marte con casco con largas plumas a izquierda. Gráfica de puntos.

Rev. Soldado romano combatiendo con otro bárbaro; debajo, otro soldado de rodillas; en exergo, *Q-THERM·MF*. Gráfica de puntos.

Ref.: *RRC*. 319/1; Sydenham 592. *Roma*.

Procedencia	Peso	Módulo	Posición cuño	Conservación	Nº de Referencia-Inventario-Museo- Colección y otros datos de interés
Bornos (Cádiz) ⁵⁸⁸³	3 grs.	18 mm.	----	----	----
Castillejo, El (Santiago del Campo, Cáceres) ⁵⁸⁸⁴	2,16 grs.	17 mm.	11 h	----	----

⁵⁸⁷⁹ Cf. J. R. VIEGAS y R. PARREIRA (1984), pp. 79-91+ Lám 11-17 (RSSC).

⁵⁸⁸⁰ Cf. P. C. MORÁN (1924), pp. 22-24 (EACB); J. MALUQUER DE MOTES (1956), p. 116; C. BLÁZQUEZ CERRATO (2002a), pp. 52-53.

⁵⁸⁸¹ Cf. C. CALLEJO SERRANO (1965a), pp. 39-69 (DV); H. J. HILDEBRANT (1979), pp. 113-135; C. BLÁZQUEZ CERRATO (2002a), pp. 52-56.

⁵⁸⁸² Cf. A. SCHULTEN (1928), pp. 12 y ss. (AA 1927); A. SCHULTEN (1930), pp. 54 y ss. (AA 1928); A. SCHULTEN (1932), pp. 346 y ss. (AA 1930); M. BELTRÁN LLORIS (1973-1974), pp. 255-310 (PACCRVC); H. J. HILDEBRANT (1994), pp. 257-297 (CVLSL); C. BLÁZQUEZ CERRATO (2002a), pp. 60-68.

⁵⁸⁸³ Cf. C. FERNÁNDEZ-CHICARRO (1947), pp. 157-164; C. BLÁZQUEZ CERRATO (1992), pp. 179-183.

Chões de Alompé (Santarém, Portugal) ⁵⁸⁸⁵	1,63 grs.	17 mm.	3 h	Forado	Nº en MARRCA: Esporádicos 47
Guadix (Granada) ⁵⁸⁸⁶	3,48 grs.	20 mm.	10 h	----	Colección Vallecillos de Guadix, lote 88, nº 10
	3,08 grs.	20 mm.	7 h	----	Colección Vallecillos de Guadix, lote 88, nº 19

Museos

Anv. Cabeza galeada de Marte con casco con largas plumas a izquierda. Gráfica de puntos.

Rev. Soldado romano combatiendo con otro bárbaro; debajo, otro soldado de rodillas; en exergo, *Q·THERM·MF*. Gráfica de puntos.

Ref.: RRC. 319/1; Sydenham 592. Roma.

Procedencia	Peso	Módulo	Posición cuño	Conservación	Nº de Referencia-Inventario-Museo- Colección y otros datos de interés
Museo Nacional de Arte Romano de Mérida (Badajoz) ⁵⁸⁸⁷	3,91 grs.	20 mm.	9 h	----	Nº en CMAOPIMCP: 28

Denarios de L. IVLI L. F CAESAR

Tesorillos

Anv. Busto galeado de Marte con un larga cresta y plumas a los lados a izquierda, detrás, *CAESAR* hacia arriba; encima, marca de valor. Gráfica de puntos.

Rev. Venus Genetrix en biga tirada por Cupido a izquierda, con cetro en la mano derecha y en riendas en la izquierda; debajo de los amercillos, lira; encima, letra variable; en exergo, *L·IVLI·L·F*. Gráfica de puntos.

Ref.: RRC. 320/1; Sydenham 593. Roma.

Procedencia	Peso	Módulo	Posición cuño	Conservación	Nº de Referencia-Inventario-Museo- Colección y otros datos de interés
Almadenejos (Ciudad Real) 1976 ⁵⁸⁸⁸	3,95 grs.	18 mm.	4 h	----	TSH. Tesoro 26, nº 95. Nº en HDACR: 95. Nº en M. P. Ciudad Real: 87-74-346
Castulo (Cazlona, Linares, Jaén) ⁵⁸⁸⁹	----	----	----	----	1 moneda. Papeles del Legado de D. Jacobo Zóbel de Zangróniz
Citania de Sanfins (Porto, Portugal) 1950 ⁵⁸⁹⁰	3,78 grs.	----	----	----	Nº en DMAE: 47

⁵⁸⁸⁴ Cf. A. ARÉVALO GONZÁLEZ (1995), p. 42; C. BLÁZQUEZ CERRATO (2002a), pp. 150-151.

⁵⁸⁸⁵ Cf. J. RUIVO (1999), pp. 101-110 (MARRCA).

⁵⁸⁸⁶ Cf. A. PADILLA ARROBA (2003) (en preparación).

⁵⁸⁸⁷ Cf. C. BLÁZQUEZ CERRATO (2002a), pp. 102-115 (CMAOPIMCP).

⁵⁸⁸⁸ Cf. A. CANTO GARCÍA (1987), pp. 293-317 (HDACR); F. CHAVES TRISTÁN (1996), pp. 344-354 (TSH).

⁵⁸⁸⁹ Cf. F. CHAVES TRISTÁN (2005), p. 42 (MRRRAH).

LA CIRCULACIÓN MONETARIA EN EL SUR PENINSULAR DURANTE
EL PERIODO ROMANO-REPUBLICANO

Fuente de Cantos (Badajoz) Antes de 1955 ⁵⁸⁹¹	3,50 grs.	15 mm.	3 h	Regular	TSH. Tesoro 39, nº 96. Nº en TDRRFC: 94. Nº en M.A.C. Bañolas: 300 (Marca de valor en anverso P y en reverso P)
Idanha-a-Velha I (Portugal) ⁵⁸⁹²	----	----	----	----	6 monedas. Nº en TIVDRIDA: 1.282-1.287
La Oliva (Iznatoraf, Jaén) 1848 ⁵⁸⁹³	3,91 grs.	16 mm.	6 h	----	TSH. Tesoro 32, nº 45. Nº en MRRAH (Donación Benavides 1850 y Cat. Zóbel-Delgado): 525 (la marca de anverso no se ve, la del reverso V)
Puebla de los Infantes I (Sevilla) 1985 ⁵⁸⁹⁴	3,8 grs.	17 mm.	7 h	Mala	TSH. Tesoro 19, nº 150. Nº en CPI: 150
Puerto Serrano (Cádiz) Antes de 1947 ⁵⁸⁹⁵	3,94 grs.	16,5 mm.	7 h	Buena	TSH. Tesoro 36, nº 12. Nº en AMAPS: 20. Nº en M.A.P. Sevilla: 1.146 (Marca de reverso D)
Santa Elena (Jaén) 1903 ⁵⁸⁹⁶	----	----	----	----	TSH. Tesoro 18, nº 562
	----	----	----	----	TSH. Tesoro 18, nº 563
Santana da Carnota (Alenquer, Portugal) ⁵⁸⁹⁷	3,888 grs.	----	0,15 h	----	Nº en RSSC: 61. Museo Nacional de Arqueología e Etnología, Belem (Lisboa) (marca de control en reverso C)
Valdesalor (Cáceres) ⁵⁸⁹⁸	3,80 grs.	16 mm.	----	----	Nº en DV: 135

Excavaciones

Anv. Busto galeado de Marte con un larga cresta y plumas a los lados a izquierda, detrás, *CAESAR* hacia arriba; encima, marca de valor. Gráfica de puntos.

Rev. Venus Genetrix en biga tirada por Cupido a izquierda, con cetro en la mano derecha y en riendas en la izquierda; debajo de los amocillos, lira; encima, letra variable; en exergo, *L·IVLI·L·F*. Gráfica de puntos.

Ref.: *RRC*. 320/1; Sydenham 593. *Roma*.

Procedencia	Peso	Módulo	Posición cuño	Conservación	Nº de Referencia-Inventario-Museo- Colección y otros datos de interés
Cáceres el Viejo ⁵⁸⁹⁹	----	----	----	----	Nº en CVSLS: 25. AA 1927, p. 13. Nº en PACRCV: 6. Museo de Cáceres

⁵⁸⁹⁰ Cf. M. CASTRO HIPÓLITO (1960-1961), p. 42, nº 50; M. H. CRAWFORD (1969b), nº 463; R. M. S. CENTENO (1987), pp. 50-53; C. BLÁZQUEZ CERRATO (1992), pp. 25-35 (DMAE).

⁵⁸⁹¹ Cf. J. CHINCHILLA (1982), pp. 97-126 (TDRRFC); F. CHAVES TRISTÁN (1996), pp. 383-413 (TSH).

⁵⁸⁹² Cf. COIN HOARDS III (1977), p. 54; L. VILLARONGA I GARRIGA (1980a), pp. 103-117; C. BLÁZQUEZ CERRATO (1987-1988), pp. 105-142, nº 52; L. VILLARONGA I GARRIGA (1993), nº 60; P. P. RIPOLLÈS ALEGRE y M. M. LLORENS (2002), p. 515.

⁵⁸⁹³ Cf. F. CHAVES TRISTÁN (1996), pp. 366-368 (TSH); F. CHAVES TRISTÁN (2005), pp. 33-38 (MRRAH).

⁵⁸⁹⁴ Cf. F. CHAVES TRISTÁN (1988), pp. 133-168 (CPI); F. CHAVES TRISTÁN (1996), pp. 214-229 (TSH).

⁵⁸⁹⁵ Cf. C. FERNÁNDEZ-CHICARRO (1947), pp. 157-164 (AMAPS); F. CHAVES TRISTÁN (1996), pp. 374-377 (TSH).

⁵⁸⁹⁶ Cf. F. CHAVES TRISTÁN (1996), pp. 207-213 (TSH).

⁵⁸⁹⁷ Cf. J. R. VIEGAS y R. PARREIRA (1984), pp. 79-91+ Lám 11-17 (RSSC).

⁵⁸⁹⁸ Cf. C. CALLEJO SERRANO (1965a), pp. 39-69 (DV); H. J. HILDEBRANT (1979), pp. 113-135; C. BLÁZQUEZ CERRATO (2002a), pp. 52-56.

⁵⁸⁹⁹ Cf. A. SCHULTEN (1928), pp. 12 y ss. (AA 1927); A. SCHULTEN (1930), pp. 54 y ss. (AA 1928); A. SCHULTEN (1932), pp. 346 y ss. (AA 1930); M. BELTRÁN LLORIS (1973-1974), pp. 255-310 (PACRCV); H. J. HILDEBRANT (1994), pp. 257-297 (CVSLS); C. BLÁZQUEZ CERRATO (2002a), pp. 60-68.

Esporádicos

Anv. Busto galeado de Marte, con un larga cresta y plumas a los lados, a izquierda, detrás, *CAESAR* hacia arriba; encima, marca de valor. Gráfica de puntos.

Rev. Venus Genetrix, con cetro en mano derecha y en riendas en la izquierda, en biga tirada por Cupidos a izquierda; debajo de los amorcillos lira; encima, letra variable; en exergo, *L·IVLI·L·F*. Gráfica de puntos.

Ref.: *RRC*. 320/1; Sydenham 593. *Roma*.

Procedencia	Peso	Módulo	Posición cuño	Conservación	Nº de Referencia-Inventario-Museo- Colección y otros datos de interés
Bornos (Cádiz) ⁵⁹⁰⁰	3 grs.	16 mm.	----	----	----

Museos

Anv. Busto galeado de Marte, con un larga cresta y plumas a los lados, a izquierda, detrás, *CAESAR* hacia arriba; encima, marca de valor. Gráfica de puntos.

Rev. Venus Genetrix, con cetro en mano derecha y en riendas en la izquierda, en biga tirada por Cupidos a izquierda; debajo de los amorcillos lira; encima, letra variable; en exergo, *L·IVLI·L·F*. Gráfica de puntos.

Ref.: *RRC*. 320/1; Sydenham 593. *Roma*.

Procedencia	Peso	Módulo	Posición cuño	Conservación	Nº de Referencia-Inventario-Museo- Colección y otros datos de interés
Museo Nacional de Arte Romano de Mérida	3,88 grs.	15 mm.	10 h	----	Nº en CMAOPIMCP: 29
(Badajoz) ⁵⁹⁰¹	3,84 grs.	15 mm.	11 h	----	Nº en CMAOPIMCP: 30

102 a. C.

Denarios de L. CASSI CAEICIAN

Tesorillos

Anv. Busto de Ceres laureado con espigas a izquierda; detrás, *CAEICIAN*; encima, marca de valor. Gráfica de puntos.

Rev. Yunta de bueyes a izquierda; arriba, letra variable; en exergo, *L·CASSI*. Gráfica de puntos.

Ref.: *RRC*. 321/1; Sydenham 594. *Roma*.

⁵⁹⁰⁰ Cf. C. FERNÁNDEZ-CHICARRO (1947), pp. 157-164; C. BLÁZQUEZ CERRATO (1992), pp. 179-183.

⁵⁹⁰¹ Cf. C. BLÁZQUEZ CERRATO (2002a), pp. 102-115 (CMAOPIMCP).

LA CIRCULACIÓN MONETARIA EN EL SUR PENINSULAR DURANTE
EL PERIODO ROMANO-REPUBLICANO

Procedencia	Peso	Módulo	Posición cuño	Conservación	Nº de Referencia-Inventario-Museo- Colección y otros datos de interés
Abertura (Cáceres) ⁵⁹⁰²	----	----	----	----	Nº en NE: 6
Almadenejos (Ciudad Real) 1976 ⁵⁹⁰³	3,85 grs.	17,8 mm.	7 h	----	TSH. Tesoro 26, nº 96. Nº en HDACR: 96. Nº en M. P. Ciudad Real: 87-75-347 (marca de valor en reverso P con punto debajo)
Cortijo del Álamo (Jódar, Jaén) 1957 ⁵⁹⁰⁴	3,85 grs.	18,2 mm.	----	----	TSH. Tesoro 47, nº 17. Nº en TDRCA: 17 (marca de valor en anverso F y un cresiente y en reverso Q con punto arriba)
Idanha-a-Velha I (Portugal) ⁵⁹⁰⁵	----	----	----	----	2 monedas. Nº en TIVDRIDA: 1.288- 1.289
Riotinto (Huelva) 1903 ⁵⁹⁰⁶	----	----	----	----	TSH. Tesoro 20, nº 44
Santa Elena (Jaén) 1936 ⁵⁹⁰⁷	3,85 grs.	18 mm.	6 h	----	TSH. Tesoro 22, nº 21 (marca de valor en reverso V)
Tejares, Los (Cerro del Berruoco, Salamanca) ⁵⁹⁰⁸	----	----	----	----	Nº en EACB: 8

Denarios de C. FABI C. F

Tesorillos

Anv. Busto de Cibeles velado y con corona de mural a derecha; detrás, marca de control. Gráfica de puntos.

Rev. Victoria en biga a derecha, con riendas en la mano izquierda y látigo en la derecha; debajo, cigüeña; en exergo, *C·FABI·C·F*. Gráfica de puntos.

Ref.: *RRC*. 322/1 a; Sydenham 589. *Roma*.

Procedencia	Peso	Módulo	Posición cuño	Conservación	Nº de Referencia-Inventario-Museo- Colección y otros datos de interés
Almadenejos (Ciudad Real) 1976 ⁵⁹⁰⁹	3,89 grs.	21,5 mm.	9 h	----	TSH. Tesoro 26, nº 97. Nº en HDACR: 97. Nº en M. P. Ciudad Real: 87-76-348 (marca de control φ)
Monroy (Cáceres) ⁵⁹¹⁰	3,60 grs.	20 mm.	----	----	Nº en MRM: 19 (marca de control P)

⁵⁹⁰² Cf. J. RAMÓN Y FERNÁNDEZ OXEA (1949), pp. 79-89 (NE); C. BLÁZQUEZ CERRATO (2002a), pp. 33-35.

⁵⁹⁰³ Cf. A. CANTO GARCÍA (1987), pp. 293-317 (HDACR); F. CHAVES TRISTÁN (1996), pp. 344-354 (TSH).

⁵⁹⁰⁴ Cf. M. LÓPEZ SERRANO (1958), pp. 25-48 (TDRCA); F. CHAVES TRISTÁN (1996), pp. 447-459 (TSH).

⁵⁹⁰⁵ Cf. COIN HOARDS III (1977), p. 54; L. VILLARONGA I GARRIGA (1980a), pp. 103-117; C. BLÁZQUEZ CERRATO (1987-1988), pp. 105-142, nº 52; L. VILLARONGA I GARRIGA (1993), nº 60; P. P. RIPOLLÈS ALEGRE y M. M. LLORENS (2002), p. 515.

⁵⁹⁰⁶ Cf. R. A. G. CARSON (1952), pp. 129-130; F. CHAVES TRISTÁN (1996), pp. 230-233 (TSH).

⁵⁹⁰⁷ Cf. F. CHAVES TRISTÁN (1996), pp. 235-237 (TSH).

⁵⁹⁰⁸ Cf. P. C. MORÁN (1924), pp. 22-24 (EACB); J. MALUQUER DE MOTES (1956), p. 116; C. BLÁZQUEZ CERRATO (2002a), pp. 52-53.

⁵⁹⁰⁹ Cf. A. CANTO GARCÍA (1987), pp. 293-317 (HDACR); F. CHAVES TRISTÁN (1996), pp. 344-354 (TSH).

Valdesalor (Cáceres) ⁵⁹¹¹	3,80 grs.	19,7 mm.	----	----	Nº en DV: 66
--------------------------------------	-----------	----------	------	------	--------------

Anv. Busto de Cibeles velado y con corona de mural a derecha; detrás, *EX·A·PV*. Gráfica de puntos.

Rev. Victoria en biga a derecha, con riendas en la mano izquierda y látigo en la derecha; debajo, cigüeña; debajo de las patas de los caballos, a la izquierda de la cigüeña, marca de control; en exergo, *C·FABI·C·F*. Gráfica de puntos.

Ref.: *RRC*. 322/1 b; Sydenham 590. *Roma*.

Procedencia	Peso	Módulo	Posición cuño	Conservación	Nº de Referencia-Inventario-Museo-Colección y otros datos de interés
Almadenejos (Ciudad Real) 1976 ⁵⁹¹²	3,89 grs.	21 mm.	7 h	----	TSH. Tesoro 26, nº 98. Nº en HDACR: 98 (marca de control C)
	3,77 grs.	21 mm.	2 h	Regular	TSH. Tesoro 26, nº 99. Nº en HDACR: 99. Nº en M. P. Ciudad Real: 87-78-349 (marca de control C, con punto lateral atrás)
	3,98 grs.	22 mm.	11 h	----	TSH. Tesoro 26, nº 100. Nº en HDACR: 100. Nº en M. P. Ciudad Real: 87-79-350 (marca de control B)
Citania de Sanfins (Porto, Portugal) 1950 ⁵⁹¹³	3,81 grs.	----	----	----	Nº en DMAE: 48
Cortijo de los Cosmes (Écija, Sevilla) 1983 ⁵⁹¹⁴	3,9 grs.	21 mm.	7 h	----	TSH. Tesoro 40, nº 8. Nº en TMBRCC: 7 (marca de control I, con punto bajo delantero)
Fuente de Cantos (Badajoz) Antes de 1955 ⁵⁹¹⁵	3,65 grs.	20,7 mm.	6 h	Regular	TSH. Tesoro 39, nº 97. Nº en TDRRFC: 95. Nº en M.A.C. Bañolas: 301 (marca de control O, con punto central arriba)
	3,78 grs.	19,7 mm.	11 h	Buena	TSH. Tesoro 39, nº 98. Nº en TDRRFC: 96. Nº en M.A.C. Bañolas: 302 (marca de control C, con punto lateral a derecha)
	3,51 grs.	18,7 mm.	8 h	----	TSH. Tesoro 39, nº 99. Nº en TDRRFC: 97. Nº en M.A.C. Bañolas: 303 (marca de control P, con puntos arriba y en el lateral derecha)
	3,10 grs.	18 mm.	7 h	Buena	TSH. Tesoro 39, nº 100. Nº en TDRRFC: 98. Nº en M.A.C. Bañolas: 304 (marca de control X, con puntos centrales arriba y abajo)
Idanha-a-Velha I (Portugal) ⁵⁹¹⁶	----	----	----	----	22 monedas. Nº en TIVDRIDA: 1.290-1.311

⁵⁹¹⁰ Cf. C. CALLEJO SERRANO (1965b), pp. 41-49 (MRM); A. BALIL (1965), pp. 112-113; H. J. HILDEBRANT (1979), pp. 113-135; C. BLÁZQUEZ CERRATO (2002a), pp. 47-48.

⁵⁹¹¹ Cf. C. CALLEJO SERRANO (1965a), pp. 39-69 (DV); H. J. HILDEBRANT (1979), pp. 113-135; C. BLÁZQUEZ CERRATO (2002a), pp. 52-56.

⁵⁹¹² Cf. A. CANTO GARCÍA (1987), pp. 293-317 (HDACR); F. CHAVES TRISTÁN (1996), pp. 344-354 (TSH).

⁵⁹¹³ Cf. M. CASTRO HIPÓLITO (1960-1961), p. 42, nº 50; M. H. CRAWFORD (1969b), nº 463; R. M. S. CENTENO (1987), pp. 50-53; C. BLÁZQUEZ CERRATO (1992), pp. 25-35 (DMAE).

⁵⁹¹⁴ Cf. F. CHAVES TRISTÁN (1989), pp. 215-241 (TMBRCC); F. CHAVES TRISTÁN (1996), pp. 414-429 (TSH).

⁵⁹¹⁵ Cf. J. CHINCHILLA (1982), pp. 97-126 (TDRRFC); F. CHAVES TRISTÁN (1996), pp. 383-413 (TSH).

⁵⁹¹⁶ Cf. COIN HOARDS III (1977), p. 54; L. VILLARONGA I GARRIGA (1980a), pp. 103-117; C. BLÁZQUEZ CERRATO (1987-1988), pp. 105-142, nº 52; L. VILLARONGA I GARRIGA (1993), nº 60; P. P. RIPOLLÈS ALEGRE y M. M. LLORENS (2002), p. 515.

LA CIRCULACIÓN MONETARIA EN EL SUR PENINSULAR DURANTE
EL PERIODO ROMANO-REPUBLICANO

La Oliva (Iznatoraf, Jaén) 1848 ⁵⁹¹⁷	3,89 grs.	19,50 mm.	12 h	----	Nº en MRRRAH (Donación Benavides 1850 y Cat. Zóbel-Delgado): 528 (marca de control Q, con punto debajo)
	3,83 grs.	20 mm.	3 h	----	Nº en MRRRAH (Donación Benavides 1850 y Cat. Zóbel-Delgado): 529 (marca de control N)
Orce (Granada) 1940 ⁵⁹¹⁸	4,04 grs.	----	----	----	TSH. Tesoro 27, nº 66. Nº en TDROG: 59 (marca de control R)
Valdesalor (Cáceres) ⁵⁹¹⁹	3,90 grs.	22,6 mm.	----	----	Nº en DV: 34
	3,70 grs.	20,9 mm.	----	----	Nº en DV: 46

Anv. Busto de Cibeles velado y con corona de mural a derecha; detrás, marca de control o *EX·A·PV*. Gráfica de puntos.

Rev. Victoria en biga a derecha, con riendas en la mano izquierda y látigo en la derecha; debajo, cigüeña, a su izquierda puede aparecer marca de control; en exergo, *C·FABI·C·F*. Gráfica de puntos.

Ref.: *RRC. 322/1 - Roma.*

Procedencia	Peso	Módulo	Posición cuño	Conservación	Nº de Referencia-Inventario-Museo-Colección y otros datos de interés
<i>Castulo</i> (Cazlona, Linares, Jaén) ⁵⁹²⁰	----	----	----	----	1 moneda. Papeles del Legado de D. Jacobo Zóbel de Zangróniz

Excavaciones

Anv. Busto de Cibeles velado y con corona de mural a derecha; detrás, *EX·A·PV*. Gráfica de puntos.

Rev. Victoria en biga a derecha, con riendas en la mano izquierda y látigo en la derecha; debajo, cigüeña; debajo de las patas de los caballos, a la izquierda de la cigüeña, marca de control; en exergo, *C·FABI·C·F*. Gráfica de puntos.

Ref.: *RRC. 322/1 b; Sydenham 590. Roma.*

Procedencia	Peso	Módulo	Posición cuño	Conservación	Nº de Referencia-Inventario-Museo-Colección y otros datos de interés
Cáceres el Viejo ⁵⁹²¹	2,72 grs.	19 mm.	----	----	Nº en CVSLs: 26. AA 1928, p. 56. Nº en PACCRV: 12. Museo de Cáceres
	3,13 grs.	19 mm.	----	----	Nº en CVSLs: 27. AA 1928, p. 56. Nº en PACCRV: 13. Museo de Cáceres

⁵⁹¹⁷ Cf. F. CHAVES TRISTÁN (2005), pp. 33-38 (MRRRAH).

⁵⁹¹⁸ Cf. F. MATEU Y LLOPIS (1958b), pp. 173-191, nº 975; G. NIETO (1959), pp. 843-848 (TDROG); M. H. CRAWFORD (1969b), nº 211; F. CHAVES TRISTÁN (1996), pp. 355-361 (TSH).

⁵⁹¹⁹ Cf. C. CALLEJO SERRANO (1965a), pp. 39-69 (DV); H. J. HILDEBRANT (1979), pp. 113-135; C. BLÁZQUEZ CERRATO (2002a), pp. 52-56.

⁵⁹²⁰ Cf. F. CHAVES TRISTÁN (2005), p. 42 (MRRRAH).

⁵⁹²¹ Cf. A. SCHULTEN (1928), pp. 12 y ss. (AA 1927); A. SCHULTEN (1930), pp. 54 y ss. (AA 1928); A. SCHULTEN (1932), pp. 346 y ss. (AA 1930); M. BELTRÁN LLORIS (1973-1974), pp. 255-310 (PACCRV); H. J. HILDEBRANT (1994), pp. 257-297 (CVSLs); C. BLÁZQUEZ CERRATO (2002a), pp. 60-68.

101 a. C.

Denarios de L. IVLI

Tesorillos

Anv. Cabeza galeada de *Roma* a derecha; detrás, espiga. Gráfica de puntos.
 Rev. Victoria con riendas en ambas manos en biga a derecha; debajo, *L·IVLI*. Gráfica de puntos.
 Ref.: *RRC*. 323/1; Sydenham 585. *Roma*.

Procedencia	Peso	Módulo	Posición cuño	Conservación	Nº de Referencia-Inventario-Museo- Colección y otros datos de interés
Citania de Sanfins (Porto, Portugal) 1950 ⁵⁹²²	3,81 grs.	----	----	----	Nº en DMAE: 49
Idanha-a-Velha I (Portugal) ⁵⁹²³	----	----	----	----	Nº en TIVDRIDA: 1.312
Valdesalor (Cáceres) ⁵⁹²⁴	4 grs.	19,7 mm.	----	----	Nº en DV: 54

Denarios de M. LVCILI RVF

Tesorillos

Anv. Cabeza galeada de *Roma* a derecha; detrás, *PV* hacia abajo. Gráfica de corona de laurel.
 Rev. Victoria en biga a derecha, con riendas en la mano izquierda y fusta en la derecha; encima, *RVF*; debajo, *M·LVCILI*. Gráfica de puntos.
 Ref.: *RRC*. 324/1; Sydenham 599. *Roma*.

Procedencia	Peso	Módulo	Posición cuño	Conservación	Nº de Referencia-Inventario-Museo- Colección y otros datos de interés
Almuñécar (Granada) ⁵⁹²⁵	3,95 grs.	20 mm.	----	----	TSH. Tesoro 43, nº 4. Nº en TDPSS: 7
<i>Castulo</i> (Cazlona, Linares, Jaén) ⁵⁹²⁶	----	----	----	----	1 moneda. Papeles del Legado de D. Jacobó Zóbel de Zangróniz

⁵⁹²² Cf. M. CASTRO HIPÓLITO (1960-1961), p. 42, nº 50; M. H. CRAWFORD (1969b), nº 463; R. M. S. CENTENO (1987), pp. 50-53; C. BLÁZQUEZ CERRATO (1992), pp. 25-35 (DMAE).

⁵⁹²³ Cf. COIN HOARDS III (1977), p. 54; L. VILLARONGA I GARRIGA (1980a), pp. 103-117; C. BLÁZQUEZ CERRATO (1987-1988), pp. 105-142, nº 52; L. VILLARONGA I GARRIGA (1993), nº 60; P. P. RIPOLLÈS ALEGRE y M. M. LLORENS (2002), p. 515.

⁵⁹²⁴ Cf. C. CALLEJO SERRANO (1965a), pp. 39-69 (DV); H. J. HILDEBRANT (1979), pp. 113-135; C. BLÁZQUEZ CERRATO (2002a), pp. 52-56.

⁵⁹²⁵ Cf. A. RUIZ y A. GINÉS (1989), pp. 119-129 (TDPSS); F. CHAVES TRISTÁN (1996), pp. 441-443 (TSH).

LA CIRCULACIÓN MONETARIA EN EL SUR PENINSULAR DURANTE
EL PERIODO ROMANO-REPUBLICANO

Chões de Alompé (Santarém, Portugal) ⁵⁹²⁷	3,74 grs.	21 mm.	7 h	----	Nº en MARCA: Tesoro 11
	3,81 grs.	21 mm.	12 h	----	Nº en MARRCA: Tesoro 12
Córdoba 1873 ó 1874 ⁵⁹²⁸	----	----	----	----	1 moneda. Mencionada por Francisco Mateos Gago
Cortijo de los Cosmes (Écija, Sevilla) 1983 ⁵⁹²⁹	3,7 grs.	21,5 mm.	7 h	Buena	TSH. Tesoro 40, nº 9. Nº en TMBRCC: 8
	3,7 grs.	21,5 mm.	3 h	Buena	TSH. Tesoro 40, nº 10. Nº en TMBRCC: 9
	3,7 grs.	21,5 mm.	6 h	Buena	TSH. Tesoro 40, nº 11. Nº en TMBRCC: 10
	3,6 grs.	21 mm.	6 h	Buena	TSH. Tesoro 40, nº 12. Nº en TMBRCC: 11
	3,8 grs.	22 mm.	6 h	----	TSH. Tesoro 40, nº 13. Nº en TMBRCC: 12
	3,9 grs.	21 mm.	3 h	Buena	TSH. Tesoro 40, nº 14. Nº en TMBRCC: 13
Cortijo del Álamo (Jódar, Jaén) 1957 ⁵⁹³⁰	3,75 grs.	22,15 mm.	----	----	TSH. Tesoro 47, nº 18. Nº en TDRCA: 18
Fuente de Cantos (Badajoz) Antes de 1955 ⁵⁹³¹	3,89 grs.	19 mm.	11 h	Buena	TSH. Tesoro 39, nº 101. Nº en TDRRFC: 99. Nº en M.A.C. Bañolas: 305
	3,55 grs.	20 mm.	5 h	Fragmentada	TSH. Tesoro 39, nº 102. Nº en TDRRFC: 100. Nº en M.A.C. Bañolas: 306
	3,49 grs.	20 mm.	12 h	Buena. Denario incuso	TSH. Tesoro 39, nº 103. Nº en TDRRFC: 101. Nº en M.A.C. Bañolas: 307
Idanha-a-Velha I (Portugal) ⁵⁹³²	----	----	----	----	6 monedas. Nº en TIVDRIDA: 1.313-1.318
La Oliva (Iznatoraf, Jaén) 1861 ⁵⁹³³	----	----	----	----	1 moneda
<i>Mentesa?</i> (Jaén) ¿1953? ⁵⁹³⁴	3,89 grs.	23 mm.	11 h	----	TSH. Tesoro 42, nº 36. Nº en MMAPSantos: 29. Nº en M.A.P. Córdoba: 12.021
Orce (Granada) 1940 ⁵⁹³⁵	3,93 grs.	----	----	----	TSH. Tesoro 27, nº 67. Nº en TDROG: 67
	3,90 grs.	----	----	----	TSH. Tesoro 27, nº 68. Nº en TDROG: 68
	3,91 grs.	----	----	----	TSH. Tesoro 27, nº 69. Nº en TDROG: 69 (con clasificación Sydenham errónea)
Santana da Carnota (Alenquer, Portugal) ⁵⁹³⁶	3,936 grs.	----	5 h	----	Nº en RSSC: 62. Museo Nacional de Arqueología e Etnología, Belem (Lisboa)
	3,860 grs.	----	5,30 h	----	Nº en RSSC: 63. Museo Nacional de Arqueología e Etnología, Belem (Lisboa)
Tejares, Los (Cerro del Berrueco, Salamanca) ⁵⁹³⁷	----	----	----	----	Nº en EACB: 9

⁵⁹²⁶ Cf. F. CHAVES TRISTÁN (2005), p. 42 (MRRRAH).

⁵⁹²⁷ Cf. J. RUIVO (1999), pp. 101-110 (MARRCA).

⁵⁹²⁸ Cf. F. CHAVES TRISTÁN (2005), pp. 43-44 (MRRRAH).

⁵⁹²⁹ Cf. F. CHAVES TRISTÁN (1989), pp. 215-241 (TMBRCC); F. CHAVES TRISTÁN (1996), pp. 414-429 (TSH).

⁵⁹³⁰ Cf. M. LÓPEZ SERRANO (1958), pp. 25-48 (TDRCA); F. CHAVES TRISTÁN (1996), pp. 447-459 (TSH).

⁵⁹³¹ Cf. J. CHINCHILLA (1982), pp. 97-126 (TDRRFC); F. CHAVES TRISTÁN (1996), pp. 383-413 (TSH).

⁵⁹³² Cf. COIN HOARDS III (1977), p. 54; L. VILLARONGA I GARRIGA (1980a), pp. 103-117; C. BLÁZQUEZ CERRATO (1987-1988), pp. 105-142, nº 52; L. VILLARONGA I GARRIGA (1993), nº 60; P. P. RIPOLLÈS ALEGRE y M. M. LLORENS (2002), p. 515.

⁵⁹³³ Cf. F. CHAVES TRISTÁN (1996), pp. 244-340 (TSH); F. CHAVES TRISTÁN (2005), pp. 33-38 (MRRRAH).

⁵⁹³⁴ Cf. S. DE LOS SANTOS GENER (1953), pp. 28 y ss. (MMAPSantos); F. CHAVES TRISTÁN (1996), pp. 434-440 (TSH).

⁵⁹³⁵ Cf. F. MATEU Y LLOPIS (1958b), pp. 173-191, nº 975; G. NIETO (1959), pp. 843-848 (TDROG); M. H. CRAWFORD (1969b), nº 211; F. CHAVES TRISTÁN (1996), pp. 355-361 (TSH).

⁵⁹³⁶ Cf. J. R. VIEGAS y R. PARREIRA (1984), pp. 79-91+ Lám 11-17 (RSSC).

Valdesalor (Cáceres) ⁵⁹³⁸	2 grs.	22 mm.	----	----	Nº en DV: 43
	3,80 grs.	19,4 mm.	----	----	Nº en DV: 70
	3,70 grs.	21 mm.	----	----	Nº en DV: 76
	3,90 grs.	20,5 mm.	----	----	Nº en DV: 84
	3,40 grs.	20,7 mm.	----	----	Nº en DV: 115
	3,60 grs.	20,8 mm.	----	----	Nº en DV: 125
	3,80 grs.	19,8 mm.	----	----	Nº en DV: 96

Excavaciones

Anv. Cabeza galeada de *Roma* a derecha; detrás, *PV* hacia abajo. Gráfica de corona de laurel.

Rev. Victoria en biga a derecha, con riendas en la mano izquierda y fusta en la derecha; encima, *RVF*; debajo, *M-LVCILI*. Gráfica de puntos.

Ref.: *RRC*. 324/1; Sydenham 599. *Roma*.

Procedencia	Peso	Módulo	Posición cuño	Conservación	Nº de Referencia-Inventario-Museo- Colección y otros datos de interés
<i>Baelo Claudia</i> (Bolonía, Cádiz) ⁵⁹³⁹	2,35 grs.	19 mm.	7 h	Denario forrado	Nº en <i>Belo</i> IV: 124. Nº de Inventario: 32

Esporádicos

Anv. Cabeza galeada de *Roma* a derecha; detrás, *PV* hacia abajo. Gráfica de corona de laurel.

Rev. Victoria en biga a derecha, con riendas en la mano izquierda y fusta en la derecha; encima, *RVF*; debajo, *M-LVCILI*. Gráfica de puntos.

Ref.: *RRC*. 324/1; Sydenham 599. *Roma*.

Procedencia	Peso	Módulo	Posición cuño	Conservación	Nº de Referencia-Inventario-Museo- Colección y otros datos de interés
Cerro del Aljibe (Coín, Málaga) ⁵⁹⁴⁰	----	----	12 h	Deficiente	Nº en DRERHPM: 16. Colección particular
Chôes de Alpompe (Santarém, Portugal) ⁵⁹⁴¹	3,62 grs.	22 mm.	6 h	----	Nº en MARRCA: Esporádicos 48
	3,54 grs.	20 mm.	1 h	----	Nº en MARRCA: Esporádicos 49
	3,60 grs.	21 mm.	7 h	----	Nº en MARRCA: Esporádicos 50
	3,61 grs.	22 mm.	6 h	----	Nº en MARRCA: Esporádicos 51
	3,68 grs.	23 mm.	6 h	----	Nº en MARRCA: Esporádicos 52
	3,72 grs.	20 mm.	11 h	----	Nº en MARRCA: Esporádicos 53
	3,78 grs.	20 mm.	1 h	----	Nº en MARRCA: Esporádicos 54
	3,89 grs.	21 mm.	6 h	----	Nº en MARRCA: Esporádicos 55
Muda el Pelo (Sierra de Fuentes, Cáceres) ⁵⁹⁴²	----	----	----	----	1 moneda

⁵⁹³⁷ Cf. P. C. MORÁN (1924), pp. 22-24 (EACB); J. MALUQUER DE MOTES (1956), p. 116; C. BLÁZQUEZ CERRATO (2002a), pp. 52-53.

⁵⁹³⁸ Cf. C. CALLEJO SERRANO (1965a), pp. 39-69 (DV); H. J. HILDEBRANT (1979), pp. 113-135; C. BLÁZQUEZ CERRATO (2002a), pp. 52-56.

⁵⁹³⁹ Cf. J. P. BOST, F. CHAVES, G. DEPEYROT, J. HIERNARD y J. C. RICHARD (1987), pp. 101-108 (*Belo* IV); C. BLÁZQUEZ CERRATO (1992), pp. 44-51.

⁵⁹⁴⁰ Cf. C. GOZALBES CRAVIOTO (1991-1992), pp. 99-114 (DRERHPM).

⁵⁹⁴¹ Cf. J. RUIVO (1999), pp. 101-110 (MARRCA).

⁵⁹⁴² Cf. J. MALUQUER DE MOTES (1959), pp. 149-151; C. BLÁZQUEZ CERRATO (2002a), p. 143.

LA CIRCULACIÓN MONETARIA EN EL SUR PENINSULAR DURANTE
EL PERIODO ROMANO-REPUBLICANO

Villasviejas del Tamuja (Botija, Cáceres) ⁵⁹⁴³	2,64 grs.	18 mm.	1 h	----	Nº en CMAOPIMCP de las monedas de M. G de Figuerola: 8
---	-----------	--------	-----	------	--

Denarios de L. SENTI C. F

Tesorillos

Anv. Cabeza laureada de *Roma* a derecha; detrás, ARG·PVB hacia abajo. Gráfica de puntos.

Rev. Júpiter en cuadriga a derecha, con haz rayos y riendas en la mano izquierda y cetro en la derecha; encima, marca de control; debajo, *L·SENTI·C·F*. Gráfica de puntos.

Ref.: *RRC*. 325/1 a; Sydenham 600 a. *Roma*.

Procedencia	Peso	Módulo	Posición cuño	Conservación	Nº de Referencia-Inventario-Museo- Colección y otros datos de interés
Abertura (Cáceres) ⁵⁹⁴⁴	----	----	----	----	Nº en NE: 12
Citania de Sanfins (Porto, Portugal) 1950 ⁵⁹⁴⁵	3,91 grs.	----	----	----	Nº en DMAE: 50
Orce (Granada) 1940 ⁵⁹⁴⁶	4 grs.	----	----	----	TSH. Tesoro 27, nº 70. Nº en TDROG: 70 (con clasificación Sydenham errónea)
Puerto Serrano (Cádiz) Antes de 1947 ⁵⁹⁴⁷	3,84 grs.	22 mm.	2 h	Regular	TSH. Tesoro 36, nº 13. Nº en AMAPS: 42. Nº en M.A.P. Sevilla: 1.116 (marca de control H)
Valdesalor (Cáceres) ⁵⁹⁴⁸	3,90 grs.	23,7 mm.	----	----	Nº en DV: 77

Anv. Cabeza laureada de *Roma* a derecha; detrás, ARG·PVB hacia abajo. Gráfica de puntos.

Rev. Júpiter en cuadriga a derecha, con haz rayos y riendas en la mano izquierda y cetro en la derecha; debajo de las patas de los caballos, marca de control; en exergo, *L·SENTI·C·F*. Gráfica de puntos.

Ref.: *RRC*. 325/1 b; Sydenham 600. *Roma*.

⁵⁹⁴³ Cf. J. L. SÁNCHEZ ABAL y S. GARCÍA JIMÉNEZ (1988), pp. 153 y 158; J. L. SÁNCHEZ ABAL y J. ESTEBAN ORTEGA (1988), pp. 1017-1031; S. GARCÍA JIMÉNEZ (1989), pp. 139-142; C. BLÁZQUEZ CERRATO (1995), pp. 243-258; A. M. MARTÍN BRAVO (1995), pp. 139-142; C. BLÁZQUEZ CERRATO (2002a), pp. 159-162 (CMAOPIMCP).

⁵⁹⁴⁴ Cf. J. RAMÓN Y FERNÁNDEZ OXEA (1949), pp. 79-89 (NE); C. BLÁZQUEZ CERRATO (2002a), pp. 33-35.

⁵⁹⁴⁵ Cf. M. CASTRO HIPÓLITO (1960-1961), p. 42, nº 50; M. H. CRAWFORD (1969b), nº 463; R. M. S. CENTENO (1987), pp. 50-53; C. BLÁZQUEZ CERRATO (1992), pp. 25-35 (DMAE).

⁵⁹⁴⁶ Cf. F. MATEU Y LLOPIS (1958b), pp. 173-191, nº 975; G. NIETO (1959), pp. 843-848 (TDROG); M. H. CRAWFORD (1969b), nº 211; F. CHAVES TRISTÁN (1996), pp. 355-361 (TSH).

⁵⁹⁴⁷ Cf. C. FERNÁNDEZ-CHICARRO (1947), pp. 157-164 (AMAPS); F. CHAVES TRISTÁN (1996), pp. 374-377 (TSH).

⁵⁹⁴⁸ Cf. C. CALLEJO SERRANO (1965a), pp. 39-69 (DV); H. J. HILDEBRANT (1979), pp. 113-135; C. BLÁZQUEZ CERRATO (2002a), pp. 52-56.

Procedencia	Peso	Módulo	Posición cuño	Conservación	Nº de Referencia-Inventario-Museo- Colección y otros datos de interés
Fuente de Cantos (Badajoz) Antes de 1955 ⁵⁹⁴⁹	3,77 grs.	20 mm.	8 h	Muy Buena	TSH. Tesoro 39, nº 104. Nº en TDRRFC: 102. Nº en M.A.C. Bañolas: 308 (marca de control D)
Linares (Jaén) Década 1940 ⁵⁹⁵⁰	3,88 grs.	20 mm.	7 h	Regular	TSH. Tesoro 48, nº 6. Nº en TMBRCC: 6. Nº en M.A. Linares: 900-33 (marca de control T y una barrita)
Santana da Carnota (Alenquer, Portugal) ⁵⁹⁵¹	3,894 grs.	----	6 h	----	Nº en RSSC: 64. Museo Nacional de Arqueología e Etnología, Belem (Lisboa)

Anv. Cabeza laureada de *Roma* a derecha; detrás, ARG-PVB hacia abajo. Gráfica de puntos.

Rev. Júpiter en cuadriga a derecha, con haz rayos y riendas en la mano izquierda y cetro en la derecha; encima, o debajo, marca de control; en exergo, *L-SENTI-C-F*. Gráfica de puntos.

Ref.: RRC. 325/1 -. *Roma*.

Procedencia	Peso	Módulo	Posición cuño	Conservación	Nº de Referencia-Inventario-Museo- Colección y otros datos de interés
Idanha-a-Velha I (Portugal) ⁵⁹⁵²	----	----	----	----	Nº en TIVDRIDA: 1.319

Excavaciones

Anv. Cabeza laureada de *Roma* a derecha; detrás, ARG-PVB hacia abajo. Gráfica de puntos.

Rev. Júpiter en cuadriga a derecha, con haz rayos y riendas en la mano izquierda y cetro en la derecha; debajo de las patas de los caballos, marca de control; en exergo, *L-SENTI-C-F*. Gráfica de puntos.

Ref.: RRC. 325/1 b; Sydenham 600. *Roma*.

Procedencia	Peso	Módulo	Posición cuño	Conservación	Nº de Referencia-Inventario-Museo- Colección y otros datos de interés
Cáceres el Viejo ⁵⁹⁵³	3,95 grs.	19 mm.	----	----	Nº en CVSLS: 28. AA 1928, p. 55. Nº en PACCRCV: 7. Museo de Cáceres
	1,42 grs.	19 mm.	----	----	Nº en CVSLS: 29. AA 1930, p. 347. Nº en PACCRCV: 8. Museo de Cáceres

Esporádicos

Anv. Cabeza laureada de *Roma* a derecha; detrás, ARG-PVB hacia abajo. Gráfica de puntos.

⁵⁹⁴⁹ Cf. J. CHINCHILLA (1982), pp. 97-126 (TDRRFC); F. CHAVES TRISTÁN (1996), pp. 383-413 (TSH).

⁵⁹⁵⁰ Cf. F. CHAVES TRISTÁN (1989), pp. 215-241 (TMBRCC); F. CHAVES TRISTÁN (1996), pp. 460-467 (TSH).

⁵⁹⁵¹ Cf. J. R. VIEGAS y R. PARREIRA (1984), pp. 79-91+ Lám 11-17 (RSSC).

⁵⁹⁵² Cf. COIN HOARDS III (1977), p. 54; L. VILLARONGA I GARRIGA (1980a), pp. 103-117; C. BLÁZQUEZ CERRATO (1987-1988), pp. 105-142, nº 52; L. VILLARONGA I GARRIGA (1993), nº 60; P. P. RIPOLLÈS ALEGRE y M. M. LLORENS (2002), p. 515.

⁵⁹⁵³ Cf. A. SCHULTEN (1928), pp. 12 y ss. (AA 1927); A. SCHULTEN (1930), pp. 54 y ss. (AA 1928); A. SCHULTEN (1932), pp. 346 y ss. (AA 1930); M. BELTRÁN LLORIS (1973-1974), pp. 255-310 (PACCRCV); H. J. HILDEBRANT (1994), pp. 257-297 (CVSLS); C. BLÁZQUEZ CERRATO (2002a), pp. 60-68.

LA CIRCULACIÓN MONETARIA EN EL SUR PENINSULAR DURANTE
EL PERIODO ROMANO-REPUBLICANO

Rev. Júpiter en cuadriga a derecha, con haz rayos y riendas en la mano izquierda y cetro en la derecha; encima, marca de control; debajo, *L·SENTI·C·F*. Gráfica de puntos.

Ref.: RRC. 325/1 a; Sydenham 600 a. *Roma*.

Procedencia	Peso	Módulo	Posición cuño	Conservación	Nº de Referencia-Inventario-Museo- Colección y otros datos de interés
Bornos (Cádiz) ⁵⁹⁵⁴	3,20 grs.	20 mm.	----	----	----
Chões de Alimpé (Santarém, Portugal) ⁵⁹⁵⁵	3,64 grs.	21 mm.	9 h	Con fractura reciente	Nº en MARRCA: Esporádicos 57 (marca de control D)

Anv. Cabeza laureada de *Roma* a derecha; detrás, *ARG·PVB* hacia abajo. Gráfica de puntos.

Rev. Júpiter en cuadriga a derecha, con haz rayos y riendas en la mano izquierda y cetro en la derecha; debajo de las patas de los caballos, marca de control; en exergo, *L·SENTI·C·F*. Gráfica de puntos.

Ref.: RRC. 325/1 b; Sydenham 600. *Roma*.

Procedencia	Peso	Módulo	Posición cuño	Conservación	Nº de Referencia-Inventario-Museo- Colección y otros datos de interés
Cerro de la Mora (Moraleda de Zafayona, Granada) ⁵⁹⁵⁶	----	----	----	----	1 moneda
Cerro del Aljibe (Coín, Málaga) ⁵⁹⁵⁷	----	----	12 h	Buena	Nº en DRERHPM: 22. Colección particular (marca de control no descrita)

Denarios de C. FVNDAN Q

Tesorillos

Anv. Cabeza galeada de *Roma* a derecha; detrás, marca de control. Gráfica de puntos.

Rev. *Triumphator* (Marius) en cuadriga a derecha, con corona de laurel en la mano izquierda; sobre uno de los caballos, un joven montado con rama de laurel; encima, *Q*; en exergo, *C·FVNDAN*. Gráfica de puntos.

Ref.: RRC. 326/1; Sydenham 583. *Roma*.

Procedencia	Peso	Módulo	Posición cuño	Conservación	Nº de Referencia-Inventario-Museo- Colección y otros datos de interés
<i>Castulo</i> (Linares, Jaén) 1978 ⁵⁹⁵⁸	3,96 grs.	----	1 h	----	TSH. Tesoro 23, nº 47. Nº en HDRC: 47
Idanha-a-Velha I (Portugal) ⁵⁹⁵⁹	----	----	----	----	6 monedas. Nº en TIVDRIDA: 1.320- 1.325

⁵⁹⁵⁴ Cf. C. FERNÁNDEZ-CHICARRO (1947), pp. 157-164; C. BLÁZQUEZ CERRATO (1992), pp. 179-183.

⁵⁹⁵⁵ Cf. J. RUIVO (1999), pp. 101-110 (MARRCA).

⁵⁹⁵⁶ Cf. T. FUENTES VÁZQUEZ (2002), pp. 159-202. Hallazgo IX, p. 168-170 (CIRI).

⁵⁹⁵⁷ Cf. C. GOZALBES CRAVIOTO (1991-1992), pp. 99-114 (DRERHPM).

⁵⁹⁵⁸ Cf. E. COLLANTES PÉREZ-ARDÁ (1978), pp. 19-24 (HDRC); F. CHAVES TRISTÁN (1996), pp. 238-243 (TSH).

⁵⁹⁵⁹ Cf. COIN HOARDS III (1977), p. 54; L. VILLARONGA I GARRIGA (1980a), pp. 103-117; C. BLÁZQUEZ CERRATO (1987-1988), pp. 105-142, nº 52; L. VILLARONGA I GARRIGA (1993), nº 60; P. P. RIPOLLÈS ALEGRE y M. M. LLORENS (2002), p. 515.

Santana da Carnota (Alenquer, Portugal) ⁵⁹⁶⁰	4,007 grs.	----	6 h	----	Nº en RSSC: 65. Museo Nacional de Arqueología e Etnología, Belem (Lisboa)
---	------------	------	-----	------	--

100 a. C.

Denarios de M. SERVEILI C. F

Tesorillos

Anv. Cabeza laureada de *Roma* a derecha; detrás, marca de control. Gráfica de puntos.
Rev. Dos guerreros con espadas y escudos luchando de pie; detrás, caballos; en exergo,
M·SERVEILI·C·F, debajo, marca de control. Gráfica de puntos.
Ref.: *RRC. 327/1*; Sydenham 602. *Roma*.

Procedencia	Peso	Módulo	Posición cuño	Conservación	Nº de Referencia-Inventario-Museo- Colección y otros datos de interés
Idanha-a-Velha I (Portugal) ⁵⁹⁶¹	----	----	----	----	4 monedas. Nº en TIVDRIDA: 1.326- 1.329
<i>Mentesa?</i> (Jaén) ¿1953? ⁵⁹⁶²	3,92 grs.	20 mm.	11 h	----	TSH. Tesoro 42, nº 37. Nº en MMAPSantos: 54. Nº en M.A.P. Córdoba: 12.046 (en anverso marca de control P y en reverso H)

Esporádicos

Anv. Cabeza laureada de *Roma* a derecha; detrás, marca de control. Gráfica de puntos.
Rev. Dos guerreros con espadas y escudos luchando de pie; detrás, caballos; en exergo,
M·SERVEILI·C·F, debajo, marca de control. Gráfica de puntos.
Ref.: *RRC. 327/1*; Sydenham 602. *Roma*.

Procedencia	Peso	Módulo	Posición cuño	Conservación	Nº de Referencia-Inventario-Museo- Colección y otros datos de interés
Chões de Alpompe (Santarém, Portugal) ⁵⁹⁶³	3,86 grs.	20,5 mm.	12 h	----	Nº en MARRCA: Esporádicos 59 (en reverso marca de control C)
Hornachuelos (Ribera del Fresno, Badajoz) ⁵⁹⁶⁴	2,27 grs.	20 mm.	3 h	----	Nº en ENPHRFB: 23

⁵⁹⁶⁰ Cf. J. R. VIEGAS y R. PARREIRA (1984), pp. 79-91+ Lám 11-17 (RSSC).

⁵⁹⁶¹ Cf. COIN HOARDS III (1977), p. 54; L. VILLARONGA I GARRIGA (1980a), pp. 103-117;
C. BLÁZQUEZ CERRATO (1987-1988), pp. 105-142, nº 52; L. VILLARONGA I
GARRIGA (1993), nº 60; P. P. RIPOLLÈS ALEGRE y M. M. LLORENS (2002), p. 515.

⁵⁹⁶² Cf. S. DE LOS SANTOS GENER (1953), pp. 28 y ss. (MMAPSantos); F. CHAVES
TRISTÁN (1996), pp. 434-440 (TSH).

⁵⁹⁶³ Cf. J. RUIVO (1999), pp. 101-110 (MARRCA).

⁵⁹⁶⁴ Cf. F. J. JIMÉNEZ ÁVILA (1990) (ENPHRFB); M. P. GARCÍA-BELLIDO (1993b), p. 88;
C. BLÁZQUEZ CERRATO (2002a), pp. 135-140.

LA CIRCULACIÓN MONETARIA EN EL SUR PENINSULAR DURANTE
EL PERIODO ROMANO-REPUBLICANO

Denarios de P. SERVILI M. F RVLLI

Tesorillos

Anv. Cabeza de Minerva con casco corintio y *aegis* a izquierda; detrás, *RVLLI* hacia arriba. Gráfica de puntos.

Rev. Victoria en biga a derecha, con palma en la mano izquierda y riendas en la derecha; debajo, *P*; en exergo, *P.SERVILI·M·F*. Gráfica de puntos.

Ref.: *RRC*. 328/1; Sydenham 601. *Roma*.

Procedencia	Peso	Módulo	Posición cuño	Conservación	Nº de Referencia-Inventario-Museo- Colección y otros datos de interés
Córdoba 1873 ó 1874 ⁵⁹⁶⁵	----	----	----	----	1 moneda. Mencionada por Francisco Mateos Gago
Cortijo de los Cosmes (Écija, Sevilla) 1983 ⁵⁹⁶⁶	----	----	----	----	TSH. Tesoro 40, nº 15. Nº en TMBRCC: 14
Cortijo del Alamo (Jódar, Jaén) 1957 ⁵⁹⁶⁷	3,90 grs.	20 mm.	----	----	TSH. Tesoro 47, nº 19. Nº en TDRCA: 19
Fuente de Cantos (Badajoz) Antes de 1955 ⁵⁹⁶⁸	3,78 grs.	20 mm.	7 h	Buena	TSH. Tesoro 39, nº 105. Nº en TDRRFC: 103. Nº en M.A.C. Bañolas: 309
	3,83 grs.	21 mm.	5 h	Buena	TSH. Tesoro 39, nº 106. Nº en TDRRFC: 104. Nº en M.A.C. Bañolas: 310
	3,46 grs.	20 mm.	1 h	Fragmentada	TSH. Tesoro 39, nº 107. Nº en TDRRFC: 105. Nº en M.A.C. Bañolas: 311
	3,22 grs.	19 mm.	4 h	Fragmentada	TSH. Tesoro 39, nº 108. Nº en TDRRFC: 106. Nº en M.A.C. Bañolas: 312
Idanha-a-Velha I (Portugal) ⁵⁹⁶⁹	----	----	----	----	11 monedas. Nº en TIVDRIDA: 1.330- 1.340
Orce (Granada) 1940 ⁵⁹⁷⁰	3,93 grs.	----	----	----	TSH. Tesoro 27, nº 71. Nº en TDROG: 71
	3,90 grs.	----	----	----	TSH. Tesoro 27, nº 72. Nº en TDROG: 72 (con clasificación Sydenham errónea)
Santana da Carnota (Alenquer, Portugal) ⁵⁹⁷¹	3,820 grs.	----	6,30 h	----	Nº en RSSC: 66. Museo Nacional de Arqueología e Etnología, Belem (Lisboa)
	3,958 grs.	----	2 h	----	Nº en RSSC: 67. Museo Nacional de Arqueología e Etnología, Belem (Lisboa)
Valdesalor (Cáceres) ⁵⁹⁷²	3,80 grs.	19,4 mm.	----	----	Nº en DV: 1
	3,90 grs.	20 mm.	----	----	Nº en DV: 65
	3,80 grs.	20 mm.	----	----	Nº en DV: 117
	3,90 grs.	19 mm.	----	----	Nº en DV: 136

⁵⁹⁶⁵ Cf. F. CHAVES TRISTÁN (2005), pp. 43-44 (MRRRAH).

⁵⁹⁶⁶ Cf. F. CHAVES TRISTÁN (1989), pp. 215-241 (TMBRCC); F. CHAVES TRISTÁN (1996), pp. 414-429 (TSH).

⁵⁹⁶⁷ Cf. M. LÓPEZ SERRANO (1958), pp. 25-48 (TDRCA); F. CHAVES TRISTÁN (1996), pp. 447-459 (TSH).

⁵⁹⁶⁸ Cf. J. CHINCHILLA (1982), pp. 97-126 (TDRRFC); F. CHAVES TRISTÁN (1996), pp. 383-413 (TSH).

⁵⁹⁶⁹ Cf. COIN HOARDS III (1977), p. 54; L. VILLARONGA I GARRIGA (1980a), pp. 103-117; C. BLÁZQUEZ CERRATO (1987-1988), pp. 105-142, nº 52; L. VILLARONGA I GARRIGA (1993), nº 60; P. P. RIPOLLÈS ALEGRE y M. M. LLORENS (2002), p. 515.

⁵⁹⁷⁰ Cf. F. MATEU Y LLOPIS (1958b), pp. 173-191, nº 975; G. NIETO (1959), pp. 843-848 (TDROG); M. H. CRAWFORD (1969b), nº 211; F. CHAVES TRISTÁN (1996), pp. 355-361 (TSH).

⁵⁹⁷¹ Cf. J. R. VIEGAS y R. PARREIRA (1984), pp. 79-91+ Lám 11-17 (RSSC).

⁵⁹⁷² Cf. C. CALLEJO SERRANO (1965a), pp. 39-69 (DV); H. J. HILDEBRANT (1979), pp. 113-135; C. BLÁZQUEZ CERRATO (2002a), pp. 52-56.

Esporádicos

Anv. Cabeza de Minerva con casco corintio y *aegis* a izquierda; detrás, *RVLLI* hacia arriba. Gráfica de puntos.

Rev. Victoria en biga a derecha, con palma en la mano izquierda y riendas en la derecha; debajo, *P*; en exergo, *P·SERVILI·M·F*. Gráfica de puntos.

Ref.: *RRC*. 328/1; Sydenham 601. *Roma*.

Procedencia	Peso	Módulo	Posición cuño	Conservación	Nº de Referencia-Inventario-Museo- Colección y otros datos de interés
Guadix (Granada) ⁵⁹⁷³	2,50 grs.	19 mm.	6 h	Forado	Colección Vallecillos de Guadix, lote 88, nº 8
	3,54 grs.	20 mm.	10 h	Forado	Colección Vallecillos de Guadix, lote 88, nº 21

Denarios de LENT. MAR. F

Tesorillos

Anv. Busto de Hércules visto desde atrás, con la cabeza vuelta hacia la derecha y maza sobre el hombro izquierdo; a la derecha, letra; debajo, *ROMA*. Gráfica de puntos.

Rev. *Roma* de pie con casco y lanza, coronada por el Genio del pueblo que porta cuerno de la abundancia; entre las figuras, marca de control; en exergo, *LENT·MAR·F*. Gráfica de corona de laurel.

Ref.: *RRC*. 329/1 a; Sydenham 604. *Roma*.

Procedencia	Peso	Módulo	Posición cuño	Conservación	Nº de Referencia-Inventario-Museo- Colección y otros datos de interés
Almadenejos (Ciudad Real) 1976 ⁵⁹⁷⁴	3,93 grs.	18 mm.	7 h	----	TSH. Tesoro 26, nº 101. Nº en HDACR: 101 (en anverso y reverso marca de control O, con punto central arriba)

Anv. Busto de Hércules visto desde atrás, con la cabeza vuelta hacia la derecha y maza sobre el hombro izquierdo; a la derecha, letra; debajo, *ROMA*. Gráfica de puntos.

Rev. *Roma* de pie con casco y lanza, coronada por el Genio del pueblo que porta cuerno de la abundancia; a la izquierda marca de control; en exergo, *LENT·MAR·F*. Gráfica de corona de laurel.

Ref.: *RRC*. 329/1 b; Sydenham 604 a. *Roma*.

Procedencia	Peso	Módulo	Posición cuño	Conservación	Nº de Referencia-Inventario-Museo- Colección y otros datos de interés
Fuente de Cantos (Badajoz) Antes de 1955 ⁵⁹⁷⁵	3,78 grs.	19 mm.	12 h	Muy Buena	TSH. Tesoro 39, nº 109. Nº en TDRRFC: 107. Nº en M.A.C. Bañolas: 313 (en anverso y reverso marca de control E, con puntos central es arriba y abajo)

⁵⁹⁷³ Cf. A. PADILLA ARROBA (2003) (en preparación).

⁵⁹⁷⁴ Cf. A. CANTO GARCÍA (1987), pp. 293-317 (HDACR); F. CHAVES TRISTÁN (1996), pp. 344-354 (TSH).

⁵⁹⁷⁵ Cf. J. CHINCHILLA (1982), pp. 97-126 (TDRRFC); F. CHAVES TRISTÁN (1996), pp. 383-413 (TSH).

LA CIRCULACIÓN MONETARIA EN EL SUR PENINSULAR DURANTE
EL PERIODO ROMANO-REPUBLICANO

Anv. Cabeza de Hércules, portando maza sobre el hombro izquierdo, visto desde atrás y con cabeza vuelta hacia la derecha; a la derecha letra; debajo, *ROMA*. Gráfica de puntos.
Rev. *Roma* de pie con casco y lanza, coronada por el Genio del pueblo que porta cuerno de la abundancia; en campo o a la izquierda, marca de control; en exergo, *LENT·MAR·F*. Gráfica de corona de laurel.
Ref.: *RRC. 329/1 - Roma.*

Procedencia	Peso	Módulo	Posición cuño	Conservación	Nº de Referencia-Inventario-Museo- Colección y otros datos de interés
Idanha-a-Velha I (Portugal) ⁵⁹⁷⁶	----	----	----	----	5 monedas. Nº en TIVDRIDA: 1.341- 1.345

Denarios de PISO, CAEPIO Q

Tesorillos

Anv. Cabeza laureada de Saturno a derecha; detrás, arpa; debajo, símbolo; alrededor *PISO·CAEPIO·Q*. Gráfica de puntos.
Rev. Dos cuestores (L. Calpurnio Pisón y Q. Servilio Cepio) sentados en un *subsellium* a izquierda; a ambos lados, espigas de trigo; en exergo, *AD·FRV·EMV*; debajo, *EX·S·C*. Gráfica de puntos.
Ref.: *RRC. 330/1 a; Sydenham 603. Roma.*

Procedencia	Peso	Módulo	Posición cuño	Conservación	Nº de Referencia-Inventario-Museo- Colección y otros datos de interés
Citania de Sanfins (Porto, Portugal) 1950 ⁵⁹⁷⁷	3,56 grs.	----	----	----	Nº en DMAE: 51
Idanha-a-Velha I (Portugal) ⁵⁹⁷⁸	----	----	----	----	Nº en TIVDRIDA: 1.346
Monroy (Cáceres) ⁵⁹⁷⁹	3,50 grs.	21 mm.	----	----	Nº en MRM: 2
Orce (Granada) 1940 ⁵⁹⁸⁰	3,95 grs.	----	----	----	TSH. Tesoro 27, nº 73. Nº en TDROG: 73 (con clasificación Sydenham errónea) (símbolo tridente)

Anv. Cabeza laureada de Saturno a derecha; detrás, arpa; encima, símbolo; alrededor, *PISO·CAEPIO·Q*. Gráfica de puntos.

⁵⁹⁷⁶ Cf. COIN HOARDS III (1977), p. 54; L. VILLARONGA I GARRIGA (1980a), pp. 103-117; C. BLÁZQUEZ CERRATO (1987-1988), pp. 105-142, nº 52; L. VILLARONGA I GARRIGA (1993), nº 60; P. P. RIPOLLÈS ALEGRE y M. M. LLORENS (2002), p. 515.

⁵⁹⁷⁷ Cf. M. CASTRO HIPÓLITO (1960-1961), p. 42, nº 50; M. H. CRAWFORD (1969b), nº 463; R. M. S. CENTENO (1987), pp. 50-53; C. BLÁZQUEZ CERRATO (1992), pp. 25-35 (DMAE).

⁵⁹⁷⁸ Cf. COIN HOARDS III (1977), p. 54; L. VILLARONGA I GARRIGA (1980a), pp. 103-117; C. BLÁZQUEZ CERRATO (1987-1988), pp. 105-142, nº 52; L. VILLARONGA I GARRIGA (1993), nº 60; P. P. RIPOLLÈS ALEGRE y M. M. LLORENS (2002), p. 515.

⁵⁹⁷⁹ Cf. C. CALLEJO SERRANO (1965b), pp. 41-49 (MRM); A. BALIL (1965), pp. 112-113; H. J. HILDEBRANT (1979), pp. 113-135; C. BLÁZQUEZ CERRATO (2002a), pp. 47-48.

⁵⁹⁸⁰ Cf. F. MATEU Y LLOPIS (1958b), pp. 173-191, nº 975; G. NIETO (1959), pp. 843-848 (TDROG); M. H. CRAWFORD (1969b), nº 211; F. CHAVES TRISTÁN (1996), pp. 355-361 (TSH).

Rev. Dos cuestores (L. Calpurnio Pisón y Q. Servilio Cepio) sentados en un *subsellium* a izquierda; a ambos lados, espigas de trigo; en exergo, *AD·FRV·EMV*; debajo, *EX·S·C*. Gráfica de puntos.

Ref.: *RRC*. 330/1 b; Sydenham 603 a. *Roma*.

Procedencia	Peso	Módulo	Posición cuño	Conservación	Nº de Referencia-Inventario-Museo- Colección y otros datos de interés
Fuente de Cantos (Badajoz) Antes de 1955 ⁵⁹⁸¹	3,88 grs.	18 mm.	1 h	Buena	TSH. Tesoro 39, nº 110. Nº en TDRRFC: 108. Nº en M.A.C. Bañolas: 314 (símbolo estrella)

Anv. Cabeza laureada de Saturno a derecha; detrás, arpa; encima o debajo, símbolo; alrededor, *PISO·CAEPIO·Q*. Gráfica de puntos.

Rev. Dos cuestores (L. Calpurnio Pisón y Q. Servilio Cepio) sentados en un *subsellium* a izquierda; a ambos lados, espigas de trigo; en exergo, *AD·FRV·EMV*; debajo, *EX·S·C*. Gráfica de puntos.

Ref.: *RRC*. 330/1 -. *Roma*.

Procedencia	Peso	Módulo	Posición cuño	Conservación	Nº de Referencia-Inventario-Museo- Colección y otros datos de interés
Puerto Serrano (Cádiz) Antes de 1947 ⁵⁹⁸²	3,97 grs.	19 mm.	2 h	Buena	TSH. Tesoro 36, nº 14. Nº en AMAPS: 44. Nº en M.A.P. Sevilla: 1.115

Esporádicos

Anv. Cabeza laureada de Saturno a derecha; detrás, arpa; encima, símbolo; alrededor, *PISO·CAEPIO·Q*. Gráfica de puntos.

Rev. Dos cuestores (L. Calpurnio Pisón y Q. Servilio Cepio) sentados en un *subsellium* a izquierda; a ambos lados, espigas de trigo; en exergo, *AD·FRV·EMV*; debajo, *EX·S·C*. Gráfica de puntos.

Ref.: *RRC*. 330/1 b; Sydenham 603 a. *Roma*.

Procedencia	Peso	Módulo	Posición cuño	Conservación	Nº de Referencia-Inventario-Museo- Colección y otros datos de interés
Bornos (Cádiz) ⁵⁹⁸³	3 grs.	18 mm.	----	----	----

97 a. C.

Quinarios de C. EGNATVLEI C. F Q

Esporádicos

Anv. Cabeza laureada de Apolo a derecha; detrás, *C·EGNAT VLEI·C·F·Q* hacia abajo.

⁵⁹⁸¹ Cf. J. CHINCHILLA (1982), pp. 97-126 (TDRRFC); F. CHAVES TRISTÁN (1996), pp. 383-413 (TSH).

⁵⁹⁸² Cf. C. FERNÁNDEZ-CHICARRO (1947), pp. 157-164 (AMAPS); F. CHAVES TRISTÁN (1996), pp. 374-377 (TSH).

⁵⁹⁸³ Cf. C. FERNÁNDEZ-CHICARRO (1947), pp. 157-164; C. BLÁZQUEZ CERRATO (1992), pp. 179-183.

LA CIRCULACIÓN MONETARIA EN EL SUR PENINSULAR DURANTE
EL PERIODO ROMANO-REPUBLICANO

Gráfica de puntos.

Rev. Victoria coronando un trofeo a izquierda; detrás del trofeo, *carnyx*; entre la victoria y el trofeo, *Q*; en exergo, *ROMA*. Gráfica de puntos.

Ref.: *RRC*. 333/1; Sydenham 588 *Roma*.

Procedencia	Peso	Módulo	Posición cuño	Conservación	Nº de Referencia-Inventario-Museo- Colección y otros datos de interés
Bornos (Cádiz) ⁵⁹⁸⁴	2 grs.	15 mm.	----	----	----
	1 grs.	15 mm.	----	----	----
Sierra de Yeguas, Cortijo "El Puntal" (Málaga) ⁵⁹⁸⁵	----	----	----	----	Nº en HMTM: 43

Museos

Anv. Cabeza laureada de Apolo a derecha; detrás, *C·EGNAT VLEI·C·F·Q* hacia abajo. Gráfica de puntos.

Rev. Victoria coronando un trofeo a izquierda; detrás del trofeo, *carnyx*; entre la victoria y el trofeo, *Q*; en exergo, *ROMA*. Gráfica de puntos.

Ref.: *RRC*. 333/1; Sydenham 588 *Roma*.

Procedencia	Peso	Módulo	Posición cuño	Conservación	Nº de Referencia-Inventario-Museo- Colección y otros datos de interés
Museo Arqueológico y Etnológico de Granada ⁵⁹⁸⁶	1,6 grs.	17 mm.	9 h	----	Nº en MRMAG: 42. Nº en M.A.P. Granada: 680

97 a. C.?

Denario de L. POMPON MOLO

Tesorillos

Anv. Cabeza laureada de Apolo a derecha; alrededor, *L·POMPON·MOLO*. Gráfica de puntos.

Rev. Numa Pompilio con *lituus* presentándose a sacrificar un macho cabrío que lleva un *victimarius*; en exergo, *NUMA·POMPIL*. Gráfica de puntos.

Ref.: *RRC*. 334/1; Sydenham 607. *Roma*.

⁵⁹⁸⁴ Cf. C. FERNÁNDEZ-CHICARRO (1947), pp. 157-164; C. BLÁZQUEZ CERRATO (1992), pp. 179-183.

⁵⁹⁸⁵ Cf. B. MORA SERRANO (1993a), pp. 183-198 (HMTM).

⁵⁹⁸⁶ Cf. M. A. MARÍN DÍAZ y A. PADILLA ARROBA (1999), pp. 359-386 (MRMAG).

Procedencia	Peso	Módulo	Posición cuño	Conservación	Nº de Referencia-Inventario-Museo- Colección y otros datos de interés
Citania de Sanfins (Porto, Portugal) 1950 ⁵⁹⁸⁷	3,87 grs.	----	----	----	Nº en DMAE: 52

96 a. C.?

Denarios de C. MALL, A. ALBINVS S. F, L. METEL

Tesorillos

Anv. Cabeza laureada de Apolo a derecha; delante, *A·ALB·S·F.* hacia abajo; detrás, *L·METEL* hacia abajo. Gráfica de puntos.

Rev. *Roma* sentada a izquierda sobre un montón de escudos, con espada en la mano izquierda y lanza en la derecha; detrás, Victoria coronándola; a la izquierda, *C·MALL* hacia abajo; en exergo, *ROMA*. Gráfica de puntos.

Ref.: *RRC*. 335/1 a; Sydenham 611. *Roma*.

Procedencia	Peso	Módulo	Posición cuño	Conservación	Nº de Referencia-Inventario-Museo- Colección y otros datos de interés
Cortijo de los Cosmes (Écija, Sevilla) 1983 ⁵⁹⁸⁸	3,6 grs.	20 mm.	3 h	----	TSH. Tesoro 40, nº 16. Nº en TMBRCC: 15
El Centenillo (Jaén) Primavera 1911 ⁵⁹⁸⁹	----	----	----	----	TSH. Tesoro 41, nº 10. Nº en HSJRS: 9

Anv. Cabeza laureada de Apolo a derecha; debajo, estrella; delante, *A·ALB·S·F.* hacia abajo; detrás, *L·METEL* hacia abajo. Gráfica de puntos.

Rev. *Roma* sentada a izquierda sobre un montón de escudos, con espada en la mano izquierda y lanza en la derecha; detrás, Victoria coronándola; a la izquierda, *C·MALL* hacia abajo; en exergo, *ROMA*. Gráfica de puntos.

Ref.: *RRC*. 335/1 b; Sydenham 611 a. *Roma*.

Procedencia	Peso	Módulo	Posición cuño	Conservación	Nº de Referencia-Inventario-Museo- Colección y otros datos de interés
Monroy (Cáceres) ⁵⁹⁹⁰	3,40 grs.	19 mm.	----	----	Nº en MRM: 3

⁵⁹⁸⁷ Cf. M. CASTRO HIPÓLITO (1960-1961), p. 42, nº 50; M. H. CRAWFORD (1969b), nº 463; R. M. S. CENTENO (1987), pp. 50-53; C. BLÁZQUEZ CERRATO (1992), pp. 25-35 (DMAE).

⁵⁹⁸⁸ Cf. F. CHAVES TRISTÁN (1989), pp. 215-241 (TMBRCC); F. CHAVES TRISTÁN (1996), pp. 414-429 (TSH).

⁵⁹⁸⁹ Cf. G. F. HILL y H. W. SANDARS (1911), pp. 102-106 (HSJRS); F. CHAVES TRISTÁN (1996), pp. 430-433 (TSH).

⁵⁹⁹⁰ Cf. C. CALLEJO SERRANO (1965b), pp. 41-49 (MRM); A. BALIL (1965), pp. 112-113; H. J. HILDEBRANT (1979), pp. 113-135; C. BLÁZQUEZ CERRATO (2002a), pp. 47-48.

LA CIRCULACIÓN MONETARIA EN EL SUR PENINSULAR DURANTE
EL PERIODO ROMANO-REPUBLICANO

Anv. Cabeza galeada con cresta y plumas en el casco de Marte a derecha; encima, martillo; delante, signo de valor XVI. Gráfica de puntos.

Rev. Guerrero con clámide y lanza con la pierna apoyada sobre una coraza; a su lado, trofeo sobre un ancla; a la derecha, proa de nave; encima, *C·MAL* en vertical. Gráfica de puntos.

Ref.: *RRC. 335/3 a; Sydenham 615. Roma.*

Procedencia	Peso	Módulo	Posición cuño	Conservación	Nº de Referencia-Inventario-Museo- Colección y otros datos de interés
Puerto Serrano (Cádiz) Antes de 1947 ⁵⁹⁹¹	3,86 grs.	19,5 mm.	9 h	Mala	TSH. Tesoro 36, nº 15. Nº en AMAPS: 31. Nº en M.A.P. Sevilla: 1.144

Anv. Cabeza galeada con cresta y plumas en el casco de Marte a derecha; encima, martillo; delante, signo de valor XVI. Gráfica de puntos.

Rev. Guerrero con clámide y lanza con la pierna apoyada sobre una coraza; a su lado, trofeo sobre un ancla; puede tener proa; a la izquierda, en campo o en tabla, *C·MAL*; puede tener algunos símbolos. Gráfica de puntos.

Ref.: *RRC. 335/3 -. Roma.*

Procedencia	Peso	Módulo	Posición cuño	Conservación	Nº de Referencia-Inventario-Museo- Colección y otros datos de interés
Almuñécar (Granada) ⁵⁹⁹²	3,66 grs.	19 mm.	----	----	TSH. Tesoro 43, nº 5. Nº en TDPSS: 15
	3,64 grs.	18 mm.	----	----	TSH. Tesoro 43, nº 6. Nº en TDPSS: 16

Anv. Busto de Diana con arco y carcaj a derecha; debajo, *ROMA*. Gráfica de puntos.

Rev. Tres jinetes a galope a izquierda; delante, guerrero caído al suelo; en exergo, *A·ALBINVS·S·F*. Gráfica de puntos.

Ref.: *RRC. 335/9; Sydenham 613. Roma.*

Procedencia	Peso	Módulo	Posición cuño	Conservación	Nº de Referencia-Inventario-Museo- Colección y otros datos de interés
Cortijo del Álamo (Jódar, Jaén) 1957 ⁵⁹⁹³	3,67 grs.	18,40 mm.	----	----	TSH. Tesoro 47, nº 20. Nº en TDRCA: 20

Anv. Cabeza laureada de Apolo a derecha; detrás, estrella con diferentes números de rayos; debajo, *ROMA*. Gráfica de puntos.

Rev. Dióscuros a pie a izquierda, sus caballos están bebiendo en la fuente de Juturna; en campo creciente; en exergo, *A·ALBINVS·S·F*. Gráfica de puntos.

Ref.: *RRC. 335/10 a; Sydenham 612 y 612 a. Roma.*

Procedencia	Peso	Módulo	Posición cuño	Conservación	Nº de Referencia-Inventario-Museo- Colección y otros datos de interés
Fuente de Cantos (Badajoz) Antes de 1955 ⁵⁹⁹⁴	3,85 grs.	18,2 mm.	9 h	Buena	TSH. Tesoro 39, nº 111. Nº en TDRRFC: 109. Nº en M.A.C. Bañolas: 315

⁵⁹⁹¹ Cf. C. FERNÁNDEZ-CHICARRO (1947), pp. 157-164 (AMAPS); F. CHAVES TRISTÁN (1996), pp. 374-377 (TSH).

⁵⁹⁹² Cf. A. RUIZ y A. GINÉS (1989), pp. 119-129 (TDPSS); F. CHAVES TRISTÁN (1996), pp. 441-443 (TSH).

⁵⁹⁹³ Cf. M. LÓPEZ SERRANO (1958), pp. 25-48 (TDRCA); F. CHAVES TRISTÁN (1996), pp. 447-459 (TSH).

Excavaciones

Anv. Cabeza laureada de Apolo a derecha; debajo, estrella; delante, *A·ALB·S·F.* hacia abajo; detrás, *L·METEL* hacia abajo. Gráfica de puntos.

Rev. *Roma* sentada a izquierda sobre un montón de escudos, con espada en la mano izquierda y lanza en la derecha; detrás, Victoria coronándola; a la izquierda, *C·MALL* hacia abajo; en exergo, *ROMA*. Gráfica de puntos.

Ref.: *RRC*. 335/1 b; Sydenham 611 a. *Roma*.

Procedencia	Peso	Módulo	Posición cuño	Conservación	Nº de Referencia-Inventario-Museo- Colección y otros datos de interés
Raso, El (Candeleda, Ávila) ⁵⁹⁹⁵	3,45 grs.	18 mm.	----	----	----

Anv. Cabeza galeada con cresta y plumas en el casco de Marte a derecha; encima, martillo; delante, signo de valor *XVI*. Gráfica de puntos.

Rev. Guerrero con clámide y lanza con la pierna apoyada sobre una coraza; a su lado, trofeo sobre un ancla; a derecha, proa de nave; encima, *C·MAL* en vertical; entre proa y leyenda, *caduceus*. Gráfica de puntos.

Ref.: *RRC*. 335/3 c; Sydenham 615 a. *Roma*.

Procedencia	Peso	Módulo	Posición cuño	Conservación	Nº de Referencia-Inventario-Museo- Colección y otros datos de interés
Cáceres el Viejo ⁵⁹⁹⁶	3,86 grs.	18 mm.	----	----	Nº en CVSL: 30. AA 1930, p. 347. Nº en PACCRCV: 18. Museo de Cáceres

Esporádicos

Anv. Cabeza galeada con cresta y plumas en el casco de Marte a derecha; encima, martillo; delante, signo de valor *XVI*. Gráfica de puntos.

Rev. Guerrero con clámide y lanza con la pierna apoyada sobre una coraza; a su lado, trofeo sobre un ancla; a derecha, tabla en la que se lee *C·M- AL-Q*. Gráfica de puntos.

Ref.: *RRC*. 335/3 f; Sydenham 615 b. *Roma*.

Procedencia	Peso	Módulo	Posición cuño	Conservación	Nº de Referencia-Inventario-Museo- Colección y otros datos de interés
Bornos (Cádiz) ⁵⁹⁹⁷	2 grs.	19 mm.	----	----	----

⁵⁹⁹⁴ Cf. J. CHINCHILLA (1982), pp. 97-126 (TDRRFC); F. CHAVES TRISTÁN (1996), pp. 383-413 (TSH).

⁵⁹⁹⁵ Cf. F. FERNÁNDEZ GÓMEZ (1975), pp. 437-462; F. FERNÁNDEZ GÓMEZ (1979), pp. 379-404 (TPCERC); F. FERNÁNDEZ GÓMEZ (1986); C. BLÁZQUEZ CERRATO (2002a), pp. 77-79.

⁵⁹⁹⁶ Cf. A. SCHULTEN (1928), pp. 12 y ss. (AA 1927); A. SCHULTEN (1930), pp. 54 y ss. (AA 1928); A. SCHULTEN (1932), pp. 346 y ss. (AA 1930); M. BELTRÁN LLORIS (1973-1974), pp. 255-310 (PACCRCV); H. J. HILDEBRANT (1994), pp. 257-297 (CVSLS); C. BLÁZQUEZ CERRATO (2002a), pp. 60-68.

⁵⁹⁹⁷ Cf. C. FERNÁNDEZ-CHICARRO (1947), pp. 157-164; C. BLÁZQUEZ CERRATO (1992), pp. 179-183.

LA CIRCULACIÓN MONETARIA EN EL SUR PENINSULAR DURANTE
EL PERIODO ROMANO-REPUBLICANO

Museos

Anv. Cabeza galeada con cresta y plumas en el casco de Marte a derecha; encima, martillo; delante, signo de valor XVI. Gráfica de puntos.

Rev. Guerrero con clámide y lanza con la pierna apoyada sobre una coraza; a su lado, trofeo sobre un ancla; a derecha, proa de nave; encima, C·MAL hacia abajo. Gráfica de puntos.

Ref.: RRC. 335/3 b; Sydenham 615. Roma.

Procedencia	Peso	Módulo	Posición cuño	Conservación	Nº de Referencia-Inventario-Museo- Colección y otros datos de interés
Museo Nacional de Arte Romano de Mérida (Badajoz) ⁵⁹⁹⁸	3,96 grs.	18 mm.	9 h	----	Nº en CMAOPIMCP: 31

92 a. C.

Denarios de C. ALLI BALA

Tesorillos

Anv. Cabeza diademada de Diana a derecha; detrás, BALA hacia abajo; delante, marca de control. Gráfica de puntos.

Rev. Diana en biga a derecha, con riendas y cetro en la mano izquierda y antorcha en la derecha; debajo, saltamontes; en exergo, C·ALLI. Gráfica de corona de laurel.

Ref.: RRC. 336/1 b; Sydenham 595. Roma.

Procedencia	Peso	Módulo	Posición cuño	Conservación	Nº de Referencia-Inventario-Museo- Colección y otros datos de interés
Citania de Sanfins (Porto, Portugal) 1950 ⁵⁹⁹⁹	3,85 grs.	----	----	----	Nº en DMAE: 53
Fuente de Cantos (Badajoz) Antes de 1955 ⁶⁰⁰⁰	3,47 grs.	16,3 mm.	1 h	----	TSH. Tesoro 39, nº 112. Nº en TDRRFC: 110. Nº en M.A.C. Bañolas: 316 (marca de control F)
Santana da Carnota (Alenquer, Portugal) ⁶⁰⁰¹	3,856 grs.	----	10 h	----	Nº en RSSC: 68. Museo Nacional de Arqueología e Etnología, Belem (Lisboa) (marca de control C)

⁵⁹⁹⁸ Cf. C. BLÁZQUEZ CERRATO (2002a), pp. 102-115 (CMAOPIMCP).

⁵⁹⁹⁹ Cf. M. CASTRO HIPÓLITO (1960-1961), p. 42, nº 50; M. H. CRAWFORD (1969b), nº 463; R. M. S. CENTENO (1987), pp. 50-53; C. BLÁZQUEZ CERRATO (1992), pp. 25-35 (DMAE).

⁶⁰⁰⁰ Cf. J. CHINCHILLA (1982), pp. 97-126 (TDRRFC); F. CHAVES TRISTÁN (1996), pp. 383-413 (TSH).

⁶⁰⁰¹ Cf. J. R. VIEGAS y R. PARREIRA (1984), pp. 79-91+ Lám 11-17 (RSSC).

Museos

Anv. Cabeza diademada de Diana a derecha; detrás, *BALA* hacia abajo; delante puede llevar marca de control. Gráfica de puntos.

Rev. Diana en biga a derecha, con riendas y cetro en la mano izquierda y antorcha en la derecha; debajo, diferentes símbolos; en exergo, *C·ALLI*. Gráfica de corona de laurel.

Ref.: *RRC. 336/1 - Roma.*

Procedencia	Peso	Módulo	Posición cuño	Conservación	Nº de Referencia-Inventario-Museo- Colección y otros datos de interés
Museo Nacional de Arte Romano de Mérida (Badajoz) ⁶⁰⁰²	3,75 grs.	18 mm.	1 h	----	Nº en CMAOPIMCP: 32

91 a. C.

Denarios de D. SILANVS L. F

Tesorillos

Anv. Máscara barbada de Silano a derecha; debajo, arado, aunque también podemos tener la leyenda *ROMA* y marca de control. Gráfica de torques.

Rev. Victoria en biga a derecha, con palma y riendas en la mano izquierda y fusta en la derecha; debajo de las patas de los caballos, *carnyx*; en exergo, *D·SILANVS·L·F*. Gráfica de puntos.

Ref.: *RRC. 337/1 - Roma.*

Procedencia	Peso	Módulo	Posición cuño	Conservación	Nº de Referencia-Inventario-Museo- Colección y otros datos de interés
Córdoba 1873 ó 1874 ⁶⁰⁰³	----	----	----	----	1 moneda. Mencionada por Francisco Mateos Gago

Anv. Cabeza galeada de *Roma* a derecha; detrás, marca de control. Gráfica de puntos.

Rev. Victoria con riendas en ambas manos en biga a derecha; encima, marca de valor numérica; en exergo, *D·SILANVS·L·F*. Gráfica de puntos.

Ref.: *RRC. 337/3; Sydenham 646. Roma.*

Procedencia	Peso	Módulo	Posición cuño	Conservación	Nº de Referencia-Inventario-Museo- Colección y otros datos de interés
Citania de Sanfins (Porto, Portugal) 1950 ⁶⁰⁰⁴	3,92 grs.	----	----	----	Nº en DMAE: 54
	3,88 grs.	----	----	----	Nº en DMAE: 55
	3,70 grs.	----	----	----	Nº en DMAE: 56
	3,61 grs.	----	----	----	Nº en DMAE: 57

⁶⁰⁰² Cf. C. BLÁZQUEZ CERRATO (2002a), pp. 102-115 (CMAOPIMCP).

⁶⁰⁰³ Cf. F. CHAVES TRISTÁN (2005), pp. 43-44 (MRRRAH).

⁶⁰⁰⁴ Cf. M. CASTRO HIPÓLITO (1960-1961), p. 42, nº 50; M. H. CRAWFORD (1969b), nº 463; R. M. S. CENTENO (1987), pp. 50-53; C. BLÁZQUEZ CERRATO (1992), pp. 25-35 (DMAE).

LA CIRCULACIÓN MONETARIA EN EL SUR PENINSULAR DURANTE
EL PERIODO ROMANO-REPUBLICANO

Cortijo del Álamo (Jódar, Jaén) 1957 ⁶⁰⁰⁵	3,94 grs.	18,2 mm.	----	----	TSH. Tesoro 47, nº 21. Nº en TDRCA: 21 (marca de control T y marca numeral <i>XXII</i>)
El Centenillo (Jaén) Primavera 1911 ⁶⁰⁰⁶	----	----	----	----	TSH. Tesoro 41, nº 11. Nº en HSJRS: 10 (marca de control N y marca numeral V)
Fuente de Cantos (Badajoz) Antes de 1955 ⁶⁰⁰⁷	3,80 grs.	18,2 mm.	2 h	Buena	TSH. Tesoro 39, nº 113. Nº en TDRRFC: 111. Nº en M.A.C. Bañolas: 317 (marca de control P y marca numeral <i>XXV</i>)
	3,80 grs.	18,5 mm.	7 h	Buena	TSH. Tesoro 39, nº 114. Nº en TDRRFC: 112. Nº en M.A.C. Bañolas: 318 (marca de control F y marca numeral VI)
	3,85 grs.	19 mm.	4 h	Buena	TSH. Tesoro 39, nº 115. Nº en TDRRFC: 113. Nº en M.A.C. Bañolas: 319 (marca de control O y marca numeral VII)
	3,84 grs.	17,9 mm.	9 h	Buena	TSH. Tesoro 39, nº 116. Nº en TDRRFC: 114. Nº en M.A.C. Bañolas: 320 (marca de control G)
	3,70 grs.	17 mm.	9 h	Buena	TSH. Tesoro 39, nº 117. Nº en TDRRFC: 115. Nº en M.A.C. Bañolas: 321 (marca de control A)
	3,65 grs.	18 mm.	6 h	Buena	TSH. Tesoro 39, nº 118. Nº en TDRRFC: 116. Nº en M.A.C. Bañolas: 322 (marca de control A y marca numeral <i>XIII</i>)
	3,86 grs.	17,3 mm.	1 h	Buena	TSH. Tesoro 39, nº 119. Nº en TDRRFC: 117. Nº en M.A.C. Bañolas: 323 (marca de control E y marca numeral <i>XIX?</i>)
	3,72 grs.	19 mm.	10 h	Buena	TSH. Tesoro 39, nº 120. Nº en TDRRFC: 118. Nº en M.A.C. Bañolas: 324 (marca de control F)
3,65 grs.	16,5 mm.	3 h	----	----	TSH. Tesoro 39, nº 121. Nº en TDRRFC: 119. Nº en M.A.C. Bañolas: 325 (marca de control N)
Linares (Jaén) Década 1940 ⁶⁰⁰⁸	3,90 grs.	18 mm.	11 h	----	TSH. Tesoro 48, nº 7. Nº en TMBRCC: 7. Nº en M.A. Linares: 900-17 (marca de control G)
Mahalimán (Constantina, Sevilla) 1982 ⁶⁰⁰⁹	3,80 grs.	16 mm.	12 h	----	TSH. Tesoro 35, nº 12 (marca de control numeral <i>XXIII</i>)
<i>Mentesa?</i> (Jaén) ¿1953? ⁶⁰¹⁰	3,93 grs.	17 mm.	9 h	----	TSH. Tesoro 42, nº 38. Nº en MMAPSantos: 56. Nº en M.A.P. Córdoba: 12.048 (marca de control T)
Monroy (Cáceres) ⁶⁰¹¹	3,60 grs.	18,5 mm.	----	----	Nº en MRM: 18 (marca de control A)
Santana da Carnota (Alenquer, Portugal) ⁶⁰¹²	3,950 grs.	----	7,30 h	----	Nº en RSSC: 69. Museo Nacional de Arqueología e Etnología, Belem (Lisboa) (marca de control B)
Valdesalor (Cáceres) ⁶⁰¹³	3,80 grs.	16,2 mm.	----	----	Nº en DV: 7
	3,60 grs.	16,8 mm.	----	----	Nº en DV: 11

⁶⁰⁰⁵ Cf. M. LÓPEZ SERRANO (1958), pp. 25-48 (TDRCA); F. CHAVES TRISTÁN (1996), pp. 447-459 (TSH).

⁶⁰⁰⁶ Cf. G. F. HILL y H. W. SANDARS (1911), pp. 102-106 (HSJRS); F. CHAVES TRISTÁN (1996), pp. 430-433 (TSH).

⁶⁰⁰⁷ Cf. J. CHINCHILLA (1982), pp. 97-126 (TDRRFC); F. CHAVES TRISTÁN (1996), pp. 383-413 (TSH).

⁶⁰⁰⁸ Cf. F. CHAVES TRISTÁN (1989), pp. 215-241 (TMBRCC); F. CHAVES TRISTÁN (1996), pp. 460-467 (TSH).

⁶⁰⁰⁹ Cf. F. CHAVES TRISTÁN (1996), pp. 371-373 (TSH).

⁶⁰¹⁰ Cf. S. DE LOS SANTOS GENER (1953), pp. 28 y ss. (MMAPSantos); F. CHAVES TRISTÁN (1996), pp. 434-440 (TSH).

⁶⁰¹¹ Cf. C. CALLEJO SERRANO (1965b), pp. 41-49 (MRM); A. BALIL (1965), pp. 112-113; H. J. HILDEBRANT (1979), pp. 113-135; C. BLÁZQUEZ CERRATO (2002a), pp. 47-48.

⁶⁰¹² Cf. J. R. VIEGAS y R. PARREIRA (1984), pp. 79-91+ Lám 11-17 (RSSC).

⁶⁰¹³ Cf. C. CALLEJO SERRANO (1965a), pp. 39-69 (DV); H. J. HILDEBRANT (1979), pp. 113-135; C. BLÁZQUEZ CERRATO (2002a), pp. 52-56.

	3,90 grs.	18 mm.	----	----	Nº en DV: 30
	3,80 grs.	18,6 mm.	----	----	Nº en DV: 99

Esporádicos

Anv. Cabeza galeada de *Roma* a derecha; detrás, marca de control. Gráfica de puntos.
Rev. Victoria con riendas en ambas manos en biga a derecha; encima, marca de valor numérica; en exergo *D·SILANVS·L·F*. Gráfica de puntos.

Ref.: *RRC*. 337/3; Sydenham 646. *Roma*.

Procedencia	Peso	Módulo	Posición cuño	Conservación	Nº de Referencia-Inventario-Museo- Colección y otros datos de interés
Bornos (Cádiz) ⁶⁰¹⁴	3 grs.	16 mm.	----	----	----
	3 grs.	17 mm.	----	----	----
Cerro del Aljibe (Coín, Málaga) ⁶⁰¹⁵	----	----	----	Regular	Nº en DRERHPM: 24. Colección particular
Cogolludo (Orellana la Vieja, Badajoz) ⁶⁰¹⁶	3,85 grs.	16-18 mm.	3 h	----	Nº en CMAOPIMCP: 5
	3,49 grs.	17-19 mm.	3 h	----	Nº en CMAOPIMCP: 6
La Fuente del Sol (Alhaurín el Grande, Málaga) ⁶⁰¹⁷	3,40 grs.	17 mm.	----	----	Nº en HNVRFSGM: 3 (denario falso)
Patio c/ Séneca, Monturque (Córdoba) ⁶⁰¹⁸	3,1 grs.	17 mm.	7 h	----	Nº en MERM, Monturque: 454. Nº en EGMPYR, Paseillos-Monturque: 61/220 (marca de control X)

Museos

Anv. Máscara barbada de Silano a derecha; debajo, arado. Gráfica de torques.

Rev. Victoria en biga a derecha, con palma y riendas en la mano izquierda y fusta en la derecha; debajo de las patas de los caballos, *carnyx*; en exergo, *D·SILANVS·L·F*. Gráfica de puntos.

Ref.: *RRC*. 337/1 a; Sydenham 644 a. *Roma*.

Procedencia	Peso	Módulo	Posición cuño	Conservación	Nº de Referencia-Inventario-Museo- Colección y otros datos de interés
Museo Nacional de Arte Romano de Mérida (Badajoz) ⁶⁰¹⁹	3,79 grs.	18 mm.	10 h	----	Nº en CMAOPIMCP: 33

Anv. Cabeza galeada de *Roma* a derecha; detrás, marca de control. Gráfica de puntos.
Rev. Victoria con riendas en ambas manos en biga a derecha; encima, marca de valor numérica; en exergo *D·SILANVS·L·F*. Gráfica de puntos.

Ref.: *RRC*. 337/3; Sydenham 646. *Roma*.

⁶⁰¹⁴ Cf. C. FERNÁNDEZ-CHICARRO (1947), pp. 157-164; C. BLÁZQUEZ CERRATO (1992), pp. 179-183.

⁶⁰¹⁵ Cf. C. GOZALBES CRAVIOTO (1991-1992), pp. 99-114 (DRERHPM).

⁶⁰¹⁶ Cf. C. BLÁZQUEZ CERRATO (2002a), pp. 130-131 (CMAOPIMCP).

⁶⁰¹⁷ Cf. J. R. ANDÉRICA FRÍAS (1983), pp. 55-67 (HNVRFSGM).

⁶⁰¹⁸ Cf. R. GIL FERNÁNDEZ (1996), pp. 333-404 (EGMPYR); R. GIL FERNÁNDEZ (2001) (MERM).

⁶⁰¹⁹ Cf. C. BLÁZQUEZ CERRATO (2002a), pp. 102-115 (CMAOPIMCP).

LA CIRCULACIÓN MONETARIA EN EL SUR PENINSULAR DURANTE
EL PERIODO ROMANO-REPUBLICANO

Procedencia	Peso	Módulo	Posición cuño	Conservación	Nº de Referencia-Inventario-Museo- Colección y otros datos de interés
Museo Arqueológico Provincial de Málaga ⁶⁰²⁰	3,47 grs.	17,2 mm.	3 h	Mala	Nº en CTFMMM: 10. Nº en M.A.P. Málaga: 349 (marca de control Q y marca numeral XVII)
Museo Arqueológico y Etnológico de Granada ⁶⁰²¹	3,8 grs.	17,5 mm.	3 h	---	Nº en MRMAG: 43. Nº en M.A.P. Granada: 666 (marca de control sin identificar y marca numeral VII)
Museo Nacional de Arte Romano de Mérida (Badajoz) ⁶⁰²²	4,20 grs.	16 mm.	6 h	---	Nº en CMAOPIMCP: 34

90 a. C.

Denarios de L. PISO L. F. L. N FRVGI

Tesorillos

Anv. Cabeza diademada de Apolo a derecha; detrás, gran cantidad de símbolos muy variados; debajo del mentón, signo de valor XVI.

Rev. Jinete galopando con palma, antorcha o látigo en mano a izquierda o derecha; debajo, *L·PISO·L·F·FRVGI*; en algunas variantes, debajo, *ROMA*; en campo, en diferentes posiciones, símbolos muy variados.

Ref.: RRC. 340/1; Sydenham 650-671 d. Roma.

Procedencia	Peso	Módulo	Posición cuño	Conservación	Nº de Referencia-Inventario-Museo- Colección y otros datos de interés
Cerro Casal (Utrera, Sevilla) ⁶⁰²³	3,35 grs.	---	4 h	---	TSH. Tesoro 50. Nº en TCCU: 2
Citania de Sanfins (Porto, Portugal) 1950 ⁶⁰²⁴	3,78 grs.	---	---	---	Nº en DMAE: 58
	3,68 grs.	---	---	---	Nº en DMAE: 59
Cortijo de los Cosmes (Écija, Sevilla) 1983 ⁶⁰²⁵	3,9 grs.	19 mm.	6 h	---	TSH. Tesoro 40, nº 17. Nº en TMBRCC: 16 (en anverso K y en reverso N)
	3,9 grs.	18 mm.	3 h	---	TSH. Tesoro 40, nº 18. Nº en TMBRCC: 17 (en anverso H G y en reverso S tumbada)
	3,9 grs.	19 mm.	12 h	Buena	TSH. Tesoro 40, nº 19. Nº en TMBRCC: 18 (en anverso LF y en reverso TS)
	3,8 grs.	19 mm.	7 h	Buena	TSH. Tesoro 40, nº 20. Nº en TMBRCC: 19 (en anversos TC y en reverso I con punto bajo a la derecha)

⁶⁰²⁰ Cf. B. MORA SERRANO (1984-1985), pp. 187-200 (CTFMMM); B. MORA SERRANO y D. SEDEÑO FERRER (1987), pp. 211-221 (MRRAMM).

⁶⁰²¹ Cf. M. A. MARÍN DÍAZ y A. PADILLA ARROBA (1999), pp. 359-386 (MRMAG).

⁶⁰²² Cf. C. BLÁZQUEZ CERRATO (2002a), pp. 102-115 (CMAOPIMCP).

⁶⁰²³ Cf. L. VILLARONGA I GARRIGA (1989a), pp. 63-92 (TCCU); F. CHAVES TRISTÁN (1996), pp. 472-484 (TSH).

⁶⁰²⁴ Cf. M. CASTRO HIPÓLITO (1960-1961), p. 42, nº 50; M. H. CRAWFORD (1969b), nº 463; R. M. S. CENTENO (1987), pp. 50-53; C. BLÁZQUEZ CERRATO (1992), pp. 25-35 (DMAE).

⁶⁰²⁵ Cf. F. CHAVES TRISTÁN (1989), pp. 215-241 (TMBRCC); F. CHAVES TRISTÁN (1996), pp. 414-429 (TSH).

	3,9 grs.	18 mm.	11 h	----	TSH. Tesoro 40, nº 21. Nº en TMBRCC: - (en anverso H y en reverso R)
El Centenillo (Jaén) Primavera 1911 ⁶⁰²⁶	----	----	----	----	TSH. Tesoro 41, nº 12. Nº en HSJRS: 11
Fuente de Cantos (Badajoz) Antes de 1955 ⁶⁰²⁷	3,90 grs.	18,8 mm.	10 h	Buena	TSH. Tesoro 39, nº 122. Nº en TDRRFC: 120. Nº en M.A.C. Bañolas: 326 (en anverso XXVI)
	3,67 grs.	20,2 mm.	1 h	Buena	TSH. Tesoro 39, nº 123. Nº en TDRRFC: 121. Nº en M.A.C. Bañolas: 327 (en anverso fecha y XVIII y en reverso XXCIII)
	3,71 grs.	18,7 mm.	5 h	Buena	TSH. Tesoro 39, nº 124. Nº en TDRRFC: 122. Nº en M.A.C. Bañolas: 328 (en anverso F E y en reverso XXXVII)
	3,80 grs.	19 mm.	10 h	Buena	TSH. Tesoro 39, nº 125. Nº en TDRRFC: 123. Nº en M.A.C. Bañolas: 329 (en anverso R y en reverso Q)
	3,83 grs.	17 mm.	10 h	Buena	TSH. Tesoro 39, nº 126. Nº en TDRRFC: 124. Nº en M.A.C. Bañolas: 330 (en anverso cuatro puntos formando un cuadrado y en reverso E, con punto lateral a la derecha)
	3,26 grs.	18,3 mm.	8 h	Regular. Fragmentada	TSH. Tesoro 39, nº 127. Nº en TDRRFC: 125. Nº en M.A.C. Bañolas: 331 (en anverso flecha y III y en reverso C, con punto delantero)
	3,87 grs.	18,8 mm.	7 h	Buena	TSH. Tesoro 39, nº 128. Nº en TDRRFC: 126. Nº en M.A.C. Bañolas: 332 (en anverso figura humana y en reverso CXXXX)
	3,87 grs.	19 mm.	2 h	Buena	TSH. Tesoro 39, nº 129. Nº en TDRRFC: 127. Nº en M.A.C. Bañolas: 333 (en reverso pentagrama)
	3,96 grs.	18,5 mm.	9 h	Buena	TSH. Tesoro 39, nº 130. Nº en TDRRFC: 128. Nº en M.A.C. Bañolas: 334 (en reverso D)
	3,94 grs.	18,2 mm.	9 h	Muy Buena	TSH. Tesoro 39, nº 131. Nº en TDRRFC: 129. Nº en M.A.C. Bañolas: 335 (en anverso escorpión y en reverso XVIII)
	3,88 grs.	18,2 mm.	8 h	Buena	TSH. Tesoro 39, nº 132. Nº en TDRRFC: 130. Nº en M.A.C. Bañolas: 336 (en anverso ancla y A y en reverso C y vara)
	3,76 grs.	19 mm.	6 h	Muy Buena	TSH. Tesoro 39, nº 133. Nº en TDRRFC: 131. Nº en M.A.C. Bañolas: 337 (en anverso jarra y estrella y en reverso <i>lituus</i>)
----	----	----	----	TSH. Tesoro 39, nº 134. Nº en TDRRFC: 367. Nº en M.A.C. Bañolas: - (en anverso XXXXI y en reverso flecha y XXI)	
Mahalimán (Constantina, Sevilla) 1982 ⁶⁰²⁸	3,80 grs.	18 mm.	7 h	----	TSH. Tesoro 35, nº 13 (en anverso TS y en reverso P)
Puerto Serrano (Cádiz) Antes de 1947 ⁶⁰²⁹	4,06 grs.	20 mm.	2 h	----	TSH. Tesoro 36, nº 16. Nº en AMAPS: 5. Nº en M.A.P. Sevilla: 1.141 (en anverso tridente y A, en reverso H)

⁶⁰²⁶ Cf. G. F. HILL y H. W. SANDARS (1911), pp. 102-106 (HSJRS); F. CHAVES TRISTÁN (1996), pp. 430-433 (TSH).

⁶⁰²⁷ Cf. J. CHINCHILLA (1982), pp. 97-126 (TDRRFC); F. CHAVES TRISTÁN (1996), pp. 383-413 (TSH).

⁶⁰²⁸ Cf. F. CHAVES TRISTÁN (1996), pp. 371-373 (TSH).

⁶⁰²⁹ Cf. C. FERNÁNDEZ-CHICARRO (1947), pp. 157-164 (AMAPS); F. CHAVES TRISTÁN (1996), pp. 374-377 (TSH).

LA CIRCULACIÓN MONETARIA EN EL SUR PENINSULAR DURANTE
EL PERIODO ROMANO-REPUBLICANO

Santana da Carnota (Alenquer, Portugal) ⁶⁰³⁰	3,928 grs.	----	9,30 h	----	Nº en RSSC: 70. Museo Nacional de Arqueología e Etnología, Belem (Lisboa) (en anverso haz de rayos y en reverso flecha hacia abajo, un especie de V con prolongación del palito derecho hacia abajo)
	4,102 grs.	----	3 h	----	Nº en RSSC: 71. Museo Nacional de Arqueología e Etnología, Belem (Lisboa) (en anverso figura de pie con flecha y arco a la izquierda y en reverso CXV abajo)
	3,964 grs.	----	9,15 h	----	Nº en RSSC: 72. Museo Nacional de Arqueología e Etnología, Belem (Lisboa) (en reverso XVI abajo)
	4,004 grs.	----	12 h	----	Nº en RSSC: 73. Museo Nacional de Arqueología e Etnología, Belem (Lisboa) (en anverso E a derecha y M a la izquierda y en reverso H abajo)
	3,850 grs.	----	8 h	----	Nº en RSSC: 74. Museo Nacional de Arqueología e Etnología, Belem (Lisboa) (en anverso L a derecha y en reverso K arriba)
	3,891 grs.	----	11 h	----	Nº en RSSC: 75. Museo Nacional de Arqueología e Etnología, Belem (Lisboa) (en anverso antorcha? a derecha y en reverso XVII abajo)
Sierra Capitán (Almogía, Málaga) ⁶⁰³¹	3,87 grs.	17 mm.	9 h	Buena	Nº en TDRSC: 15. Colección particular
Sierra de los Gaitanes (Málaga) 1895 ⁶⁰³²	3,79 grs.	----	----	----	Nº en NNAM: 1. Nº en DMAE: 1 (en anverso XXXXVIII y en reverso XXXXII)
Valdesalor (Cáceres) ⁶⁰³³	4 grs.	18 mm.	----	----	Nº en DV: 48
	3,90 grs.	19,5 mm.	----	----	Nº en DV: 110
	3,90 grs.	18 mm.	----	----	Nº en DV: 112

Excavaciones

Anv. Cabeza diademada de Apolo a derecha; detrás, gran cantidad de símbolos muy variados; debajo del mentón, signo de valor XVI.

Rev. Jinete galopando con palma, antorcha o látigo en mano a izquierda o derecha; debajo, *L-PISO-L-F-FRVGI*; en algunas variantes, debajo, *ROMA*; en campo, en diferentes posiciones símbolos muy variados.

Ref.: *RRC. 340/1*; Sydenham 650-671 d. *Roma*.

Procedencia	Peso	Módulo	Posición cuño	Conservación	Nº de Referencia-Inventario-Museo- Colección y otros datos de interés
<i>Conimbriga</i> (Portugal) ⁶⁰³⁴	3,13 grs.	18 mm.	3 h	----	Nº en FCM: 12. Nº Inv.: 69.30. Estratigrafía: 69 PAL. 1 (1) (en anverso estrella a izquierda y en reverso K encima)
	3,47 grs.	17 mm.	3 h	----	Nº en FCM: 13. Nº Inv.: 68.53. Estratigrafía: 68 ESP. 5 (2) (en anverso debajo de la barbilla)

⁶⁰³⁰ Cf. J. R. VIEGAS y R. PARREIRA (1984), pp. 79-91+ Lám 11-17 (RSSC).

⁶⁰³¹ Cf. A. PADILLA ARROBA y A. R. HINOJOSA PAREJA (1997), pp. 679-703 (TDRSC).

⁶⁰³² Cf. M. RODRÍGUEZ DE BERLANGA (1896), pp. 1-12; F. MATEU Y LLOPIS (1958c), p. 94; P. RODRÍGUEZ OLIVA (1983), pp. 117-136 (NNAM); C. BLÁZQUEZ CERRATO (1992), p. 35 (DMAE).

⁶⁰³³ Cf. C. CALLEJO SERRANO (1965a), pp. 39-69 (DV); H. J. HILDEBRANT (1979), pp. 113-135; C. BLÁZQUEZ CERRATO (2002a), pp. 52-56.

⁶⁰³⁴ Cf. I. PEREIRA, J. P. BOST y J. HIERNARD (1974) (FCM); C. BLÁZQUEZ CERRATO (1992), pp. 62-71.

Esporádicos

Anv. Cabeza diademada de Apolo a derecha; detrás, gran cantidad de símbolos muy variados; debajo del mentón, signo de valor XVI.

Rev. Jinete galopando con palma, antorcha o látigo en mano a izquierda o derecha; debajo, *L·PISO·L·F·FRVGI*; en algunas variantes, debajo, *ROMA*; en campo, en diferentes posiciones, símbolos muy variados.

Ref.: RRC. 340/1; Sydenham 650-671 d. Roma.

Procedencia	Peso	Módulo	Posición cuño	Conservación	Nº de Referencia-Inventario-Museo- Colección y otros datos de interés
Bornos (Cádiz) ⁶⁰³⁵	3,5 grs.	20 mm.	----	----	----
Dehesa de la Fantasía (Cortes, Málaga) ⁶⁰³⁶	----	----	12 h	Regular	Nº en DRERHPM: 23. Colección particular (en reverso marca de valor numeral LXXIII)
Villanueva de la Vera (Cáceres) ⁶⁰³⁷	2,34 grs.	19 mm.	7 h	----	----

Museos

Anv. Cabeza diademada de Apolo a derecha; detrás, gran cantidad de símbolos muy variados; debajo del mentón, signo de valor XVI.

Rev. Jinete galopando con palma, antorcha o látigo en mano a izquierda o derecha; debajo, *L·PISO·L·F·FRVGI*; en algunas variantes, debajo, *ROMA*; en campo, en diferentes posiciones, símbolos muy variados.

Ref.: RRC. 340/1; Sydenham 650-671 d. Roma.

Procedencia	Peso	Módulo	Posición cuño	Conservación	Nº de Referencia-Inventario-Museo- Colección y otros datos de interés
Museo Arqueológico de Badajoz ⁶⁰³⁸	----	----	----	----	Nº en DCRMAB: 14
Museo Nacional de Arte Romano de Mérida (Badajoz) ⁶⁰³⁹	4,15 grs.	18 mm.	2 h	----	Nº en CMAOPIMCP: 35

Denarios de Q. TITI

Tesorillos

Anv. Cabeza diademada y barbada del dios Mitino a derecha. Gráfica lineal.

Rev. Pegaso a derecha; debajo, en cartela, *Q·TITI*. Gráfica lineal.

Ref.: RRC. 341/1; Sydenham 691. Roma.

⁶⁰³⁵ Cf. C. FERNÁNDEZ-CHICARRO (1947), pp. 157-164; C. BLÁZQUEZ CERRATO (1992), pp. 179-183.

⁶⁰³⁶ Cf. C. GOZALBES CRAVIOTO (1991-1992), pp. 99-114 (DRERHPM).

⁶⁰³⁷ Cf. C. BLÁZQUEZ CERRATO (2002a), p. 157.

⁶⁰³⁸ Cf. O. GIL FARRÉS (1946-1947), pp. 32-36 (DCRMAB); C. BLÁZQUEZ CERRATO (2002a), pp. 83-86.

⁶⁰³⁹ Cf. C. BLÁZQUEZ CERRATO (2002a), pp. 102-115 (CMAOPIMCP).

LA CIRCULACIÓN MONETARIA EN EL SUR PENINSULAR DURANTE
EL PERIODO ROMANO-REPUBLICANO

Procedencia	Peso	Módulo	Posición cuño	Conservación	Nº de Referencia-Inventario-Museo- Colección y otros datos de interés
Abertura (Cáceres) ⁶⁰⁴⁰	----	----	----	----	Nº en NE: 7
	----	----	----	----	Nº en NE: 8
Citania de Sanfins (Porto, Portugal) 1950 ⁶⁰⁴¹	3,90 grs.	----	----	----	Nº en DMAE: 60
	3,83 grs.	----	----	----	Nº en DMAE: 61
	3,98 grs.	----	----	----	Nº en DMAE: 62
	3,70 grs.	----	----	----	Nº en DMAE: 63
	3,60 grs.	----	----	----	Nº en DMAE: 64
El Centenillo (Jaén) Primavera 1911 ⁶⁰⁴²	----	----	----	----	TSH. Tesoro 41, nº 13. Nº en HSJRS: 12
Fuente de Cantos (Badajoz) Antes de 1955 ⁶⁰⁴³	3,89 grs.	17,2 mm.	9 h	Muy Buena	TSH. Tesoro 39, nº 135. Nº en TDRRFC: 132. Nº en M.A.C. Bañolas: 338
	3,97 grs.	19 mm.	6 h	Buena	TSH. Tesoro 39, nº 136. Nº en TDRRFC: 133. Nº en M.A.C. Bañolas: 339
	3,59 grs.	19,3 mm.	9 h	Buena	TSH. Tesoro 39, nº 137. Nº en TDRRFC: 134. Nº en M.A.C. Bañolas: 340
	3,83 grs.	19 mm.	7 h	Muy Buena	TSH. Tesoro 39, nº 138. Nº en TDRRFC: 135. Nº en M.A.C. Bañolas: 341
	2,40 grs.	17,2 mm.	4 h	Mala. Fragmentada	TSH. Tesoro 39, nº 139. Nº en TDRRFC: 136. Nº en M.A.C. Bañolas: 342
	3,61 grs.	18,2 mm.	10 h	----	TSH. Tesoro 39, nº 140. Nº en TDRRFC: 137. Nº en M.A.C. Bañolas: 343
	----	----	----	----	TSH. Tesoro 39, nº 141. Nº en TDRRFC: 368. Nº en M.A.C. Bañolas: -
Linares (Jaén) Década 1940 ⁶⁰⁴⁴	3,53 grs.	18 mm.	6 h	Mala	TSH. Tesoro 48, nº 8. Nº en TMBRCC: 9. Nº en M.A. Linares: 900-42
	3,77 grs.	19 mm.	11 h	Mala	TSH. Tesoro 48, nº 9. Nº en TMBRCC: 10. Nº en M.A. Linares: 900-43
Puerto Serrano (Cádiz) Antes de 1947 ⁶⁰⁴⁵	3,95 grs.	17,5 mm.	7 h	----	TSH. Tesoro 36, nº 17. Nº en AMAPS: 47. Nº en M.A.P. Sevilla: 1.117
Santana da Carnota (Alenquer, Portugal) ⁶⁰⁴⁶	3,560 grs.	----	5,30 h	----	Nº en RSSC: 76. Museo Nacional de Arqueología e Etnología, Belem (Lisboa)

Anv. Cabeza de Liber con corona de hiedra a derecha. Gráfica de puntos.

Rev. Pegaso a derecha; debajo, en cartela, *Q-TITI*. Gráfica lineal.

Ref.: RRC. 341/2; Sydenham 692. Roma.

Procedencia	Peso	Módulo	Posición cuño	Conservación	Nº de Referencia-Inventario-Museo- Colección y otros datos de interés
Chões de Alpopmé (Santarém, Portugal) ⁶⁰⁴⁷	4,23 grs.	18 mm.	5 h	----	Nº en MARCA: Tesoro 13
Cortijo del Álamo (Jódar, Jaén) 1957 ⁶⁰⁴⁸	3,97 grs.	18,9 mm.	----	----	TSH. Tesoro 47, nº 22. Nº en TDRCA: 24

⁶⁰⁴⁰ Cf. J. RAMÓN Y FERNÁNDEZ OXEA (1949), pp. 79-89 (NE); C. BLÁZQUEZ CERRATO (2002a), pp. 33-35.

⁶⁰⁴¹ Cf. M. CASTRO HIPÓLITO (1960-1961), p. 42, nº 50; M. H. CRAWFORD (1969b), nº 463; R. M. S. CENTENO (1987), pp. 50-53; C. BLÁZQUEZ CERRATO (1992), pp. 25-35 (DMAE).

⁶⁰⁴² Cf. G. F. HILL y H. W. SANDARS (1911), pp. 102-106 (HSJRS); F. CHAVES TRISTÁN (1996), pp. 430-433 (TSH).

⁶⁰⁴³ Cf. J. CHINCHILLA (1982), pp. 97-126 (TDRRFC); F. CHAVES TRISTÁN (1996), pp. 383-413 (TSH).

⁶⁰⁴⁴ Cf. F. CHAVES TRISTÁN (1989), pp. 215-241 (TMBRCC); F. CHAVES TRISTÁN (1996), pp. 460-467 (TSH).

⁶⁰⁴⁵ Cf. C. FERNÁNDEZ-CHICARRO (1947), pp. 157-164 (AMAPS); F. CHAVES TRISTÁN (1996), pp. 374-377 (TSH).

⁶⁰⁴⁶ Cf. J. R. VIEGAS y R. PARREIRA (1984), pp. 79-91+ Lám 11-17 (RSSC).

⁶⁰⁴⁷ Cf. J. RUIVO (1999), pp. 101-110 (MARRCA).

Fuente de Cantos (Badajoz) Antes de 1955 ⁶⁰⁴⁹	3,64 grs.	18,2 mm.	9 h	Buena	TSH. Tesoro 39, nº 142. Nº en TDRRFC: 138. Nº en M.A.C. Bañolas: 344
	3,60 grs.	17,9 mm.	8 h	Buena	TSH. Tesoro 39, nº 143. Nº en TDRRFC: 139. Nº en M.A.C. Bañolas: 345
	3,65 grs.	16,4 mm.	1 h	Buena	TSH. Tesoro 39, nº 144. Nº en TDRRFC: 140. Nº en M.A.C. Bañolas: 346
	3,28 grs.	18,8 mm.	2 h	Regular	TSH. Tesoro 39, nº 145. Nº en TDRRFC: 141. Nº en M.A.C. Bañolas: 347
	2,10 grs.	17,6 mm.	2 h	Regular. Fragmentada	TSH. Tesoro 39, nº 146. Nº en TDRRFC: 142. Nº en M.A.C. Bañolas: 348
Montoro II (Córdoba) 1988 ⁶⁰⁵⁰	----	----	----	----	TSH. Tesoro 38, nº 27
Santana da Carnota (Alenquer, Portugal) ⁶⁰⁵¹	3,0924 grs.	----	3 h	----	Nº en RSSC: 77. Museo Nacional de Arqueología e Etnología, Belem (Lisboa)
	3,953 grs.	----	7 h	----	Nº en RSSC: 78. Museo Nacional de Arqueología e Etnología, Belem (Lisboa)
Sierra Capitán (Almogía, Málaga) ⁶⁰⁵²	3,72 grs.	17 mm.	11 h	Regular, con desgaste que afecta a los bordes	Nº en TDRSC: 16. Colección particular
Valdesalor (Cáceres) ⁶⁰⁵³	3,80 grs.	17,90 mm.	----	----	Nº en DV: 106

Anv. Cabeza de Mitino o Liber a derecha.

Rev. Pegaso a derecha; debajo, en cartela, *Q-TITI*. Gráfica lineal.

Ref.: RRC. 341/1 ó 2; Sydenham 691-692. Roma.

Procedencia	Peso	Módulo	Posición cuño	Conservación	Nº de Referencia-Inventario-Museo-Colección y otros datos de interés
<i>Italica</i> (Santiponce, Sevilla) 1863 ⁶⁰⁵⁴	----	----	----	----	1 moneda. Papeles del Legado de D. Jacobo Zóbel de Zangróniz

Excavaciones

Anv. Cabeza de Liber con corona de hiedra a derecha. Gráfica de puntos.

Rev. Pegaso a derecha; debajo, en cartela, *Q-TITI*. Gráfica lineal.

Ref.: RRC. 341/2; Sydenham 692. Roma.

Procedencia	Peso	Módulo	Posición cuño	Conservación	Nº de Referencia-Inventario-Museo-Colección y otros datos de interés
Raso, El (Candeleda, Ávila) ⁶⁰⁵⁵	3,40 grs.	16 mm.	----	----	----

⁶⁰⁴⁸ Cf. M. LÓPEZ SERRANO (1958), pp. 25-48 (TDRCA); F. CHAVES TRISTÁN (1996), pp. 447-459 (TSH).

⁶⁰⁴⁹ Cf. J. CHINCHILLA (1982), pp. 97-126 (TDRRFC); F. CHAVES TRISTÁN (1996), pp. 383-413 (TSH).

⁶⁰⁵⁰ Cf. F. CHAVES TRISTÁN (1996), pp. 380-382 (TSH).

⁶⁰⁵¹ Cf. J. R. VIEGAS y R. PARREIRA (1984), pp. 79-91+ Lám 11-17 (RSSC).

⁶⁰⁵² Cf. A. PADILLA ARROBA y A. R. HINOJOSA PAREJA (1997), pp. 679-703 (TDRSC).

⁶⁰⁵³ Cf. C. CALLEJO SERRANO (1965a), pp. 39-69 (DV); H. J. HILDEBRANT (1979), pp. 113-135; C. BLÁZQUEZ CERRATO (2002a), pp. 52-56.

⁶⁰⁵⁴ Cf. F. CHAVES TRISTÁN (2005), pp. 42-43 (MRRRAH).

⁶⁰⁵⁵ Cf. F. FERNÁNDEZ GÓMEZ (1975), pp. 437-462; F. FERNÁNDEZ GÓMEZ (1979), pp. 379-404 (TPCERC); F. FERNÁNDEZ GÓMEZ (1986); C. BLÁZQUEZ CERRATO (2002a), pp. 77-79.

LA CIRCULACIÓN MONETARIA EN EL SUR PENINSULAR DURANTE
EL PERIODO ROMANO-REPUBLICANO

Esporádicos

Anv. Cabeza diademada y barbada del dios Mitino a derecha. Gráfica lineal.
Rev. Pegaso a derecha; debajo, en cartela, *Q·TITI*. Gráfica lineal.
Ref.: RRC. 341/1; Sydenham 691. *Roma*.

Procedencia	Peso	Módulo	Posición cuño	Conservación	Nº de Referencia-Inventario-Museo- Colección y otros datos de interés
Bornos (Cádiz) ⁶⁰⁵⁶	2,50 grs.	16 mm.	----	----	----
Capellanía (Pizarra, Málaga) ⁶⁰⁵⁷	----	----	----	Muy deficiente. Moneda partida	Nº en DRERHPM: 26. Colección particular

Anv. Cabeza de Liber con corona de hiedra a derecha. Gráfica de puntos.
Rev. Pegaso a derecha; debajo, en cartela, *Q·TITI*. Gráfica lineal.
Ref.: RRC. 341/2; Sydenham 692. *Roma*.

Procedencia	Peso	Módulo	Posición cuño	Conservación	Nº de Referencia-Inventario-Museo- Colección y otros datos de interés
Chões de Alompé (Santarém, Portugal) ⁶⁰⁵⁸	3,71 grs.	18 mm.	6 h	----	Nº en MARRCA: Esporádicos 62
	3,87 grs.	18 mm.	6 h	----	Nº en MARRCA: Esporádicos 63

Museos

Anv. Cabeza diademada y barbada del dios Mitino a derecha. Gráfica lineal.
Rev. Pegaso a derecha; debajo, en cartela, *Q·TITI*. Gráfica lineal.
Ref.: RRC. 341/1; Sydenham 691. *Roma*.

Procedencia	Peso	Módulo	Posición cuño	Conservación	Nº de Referencia-Inventario-Museo- Colección y otros datos de interés
Museo Nacional de Arte Romano de Mérida (Badajoz) ⁶⁰⁵⁹	3,90 grs.	18 mm.	1 h	----	Nº en CMAOPIMCP: 36

Quinarios de Q. TITI

Esporádicos

Anv. Busto de Victoria a derecha. Gráfica de puntos.
Rev. Pegaso a derecha; debajo, *Q·TITI*. Gráfica de puntos.
Ref.: RRC. 341/3; Sydenham 693. *Roma*.

⁶⁰⁵⁶ Cf. C. FERNÁNDEZ-CHICARRO (1947), pp. 157-164; C. BLÁZQUEZ CERRATO (1992), pp. 179-183.

⁶⁰⁵⁷ Cf. C. GOZALBES CRAVIOTO (1991-1992), pp. 99-114 (DRERHPM).

⁶⁰⁵⁸ Cf. J. RUIVO (1999), pp. 101-110 (MARRCA).

⁶⁰⁵⁹ Cf. C. BLÁZQUEZ CERRATO (2002a), pp. 102-115 (CMAOPIMCP).

Procedencia	Peso	Módulo	Posición cuño	Conservación	Nº de Referencia-Inventario-Museo- Colección y otros datos de interés
Chões de Alimpé (Santarém, Portugal) ⁶⁰⁶⁰	1,53 grs.	13 mm.	12 h	Incuso en anverso	Nº en MARRCA: Esporádicos 64
Villasviejas del Tamuja (Botija, Cáceres) ⁶⁰⁶¹	1,87 grs.	13 mm.	7 h	----	Nº en CMAOPIMCP de las monedas de M. G de Figuerola: 9

Denarios de C. VIBIVS C. F PANSA

Tesorillos

Anv. Cabeza laureada de Apolo a derecha; detrás, *PANSA* hacia abajo; delante, marca de control. Gráfica de puntos.

Rev. Ceres caminando con antorcha en cada una de las manos a derecha; delante, cerdo; detrás, *C·VIBIVS·C·F* hacia abajo. Gráfica de corona de laurel.

Ref.: *RRC*. 342/3 a; Sydenham 683 b. *Roma*.

Procedencia	Peso	Módulo	Posición cuño	Conservación	Nº de Referencia-Inventario-Museo- Colección y otros datos de interés
Puerto Serrano (Cádiz) Antes de 1947 ⁶⁰⁶²	4,22 grs.	18 mm.	1 h	----	TSH. Tesoro 36, nº 18. Nº en AMAPS: 52. Nº en M.A.P. Sevilla: 1.150
Santana da Carnota (Alenquer, Portugal) ⁶⁰⁶³	4,139 grs.	----	12 h	----	Nº en RSSC: 84. Museo Nacional de Arqueología e Etnología, Belem (Lisboa) (sin marca de control)

Anv. Cabeza laureada de Apolo a derecha; detrás, *PANSA* hacia abajo; delante, marca de control. Gráfica de puntos.

Rev. Minerva en cuadriga a izquierda, con lanza y riendas en la mano derecha y trofeo en la izquierda; en exergo, *C·VIBIVS·C·F*. Gráfica de puntos.

Ref.: *RRC*. 342/4 b; Sydenham 685. *Roma*.

Procedencia	Peso	Módulo	Posición cuño	Conservación	Nº de Referencia-Inventario-Museo- Colección y otros datos de interés
Citania de Sanfins (Porto, Portugal) 1950 ⁶⁰⁶⁴	4,02 grs.	----	----	----	Nº en DMAE: 65
	2,34 grs.	----	----	----	Nº en DMAE: 66
Santana da Carnota (Alenquer, Portugal) ⁶⁰⁶⁵	3,823 grs.	----	10 h	----	Nº en RSSC: 85. Museo Nacional de Arqueología e Etnología, Belem (Lisboa)
	3,688 grs.	----	7 h	----	Nº en RSSC: 86. Museo Nacional de Arqueología e Etnología, Belem (Lisboa)

⁶⁰⁶⁰ Cf. J. RUIVO (1999), pp. 101-110 (MARRCA).

⁶⁰⁶¹ Cf. J. L. SÁNCHEZ ABAL y S. GARCÍA JIMÉNEZ (1988), pp. 153 y 158; J. L. SÁNCHEZ ABAL y J. ESTEBAN ORTEGA (1988), pp. 1017-1031; S. GARCÍA JIMÉNEZ (1989), pp. 139-142; C. BLÁZQUEZ CERRATO (1995), pp. 243-258; A. M. MARTÍN BRAVO (1995), pp. 139-142; C. BLÁZQUEZ CERRATO (2002a), pp. 159-162 (CMAOPIMCP).

⁶⁰⁶² Cf. C. FERNÁNDEZ-CHICARRO (1947), pp. 157-164 (AMAPS); F. CHAVES TRISTÁN (1996), pp. 374-377 (TSH).

⁶⁰⁶³ Cf. J. R. VIEGAS y R. PARREIRA (1984), pp. 79-91+ Lám 11-17 (RSSC).

⁶⁰⁶⁴ Cf. M. CASTRO HIPÓLITO (1960-1961), p. 42, nº 50; M. H. CRAWFORD (1969b), nº 463; R. M. S. CENTENO (1987), pp. 50-53; C. BLÁZQUEZ CERRATO (1992), pp. 25-35 (DMAE).

⁶⁰⁶⁵ Cf. J. R. VIEGAS y R. PARREIRA (1984), pp. 79-91+ Lám 11-17 (RSSC).

LA CIRCULACIÓN MONETARIA EN EL SUR PENINSULAR DURANTE
EL PERIODO ROMANO-REPUBLICANO

Anv. Cabeza laureada de Apolo a derecha; detrás, *PANSA* hacia abajo; delante, marca de control. Gráfica de puntos.

Rev. Minerva en cuadriga a derecha, con lanza y riendas en la mano izquierda y trofeo en la derecha; en exergo, *C·VIBIVS·C·F*. Gráfica de puntos.

Ref.: *RRC*. 342/5 b; Sydenham 684. *Roma*.

Procedencia	Peso	Módulo	Posición cuño	Conservación	Nº de Referencia-Inventario-Museo- Colección y otros datos de interés
Chões de Alompé (Santarém, Portugal) ⁶⁰⁶⁶	3,78 grs.	19,5 mm.	2 h	----	Nº en MARRCA: Tesoro 14
	3,84 grs.	17,5 mm.	7 h	----	Nº en MARRCA: Tesoro 15
Citania de Sanfins (Porto, Portugal) 1950 ⁶⁰⁶⁷	3,87 grs.	----	----	----	Nº en DMAE: 67
	3,84 grs.	----	----	----	Nº en DMAE: 68
	3,73 grs.	----	----	----	Nº en DMAE: 69
	3,59 grs.	----	----	----	Nº en DMAE: 70
Cortijo del Álamo (Jódar, Jaén) 1957 ⁶⁰⁶⁸	4,14 grs.	17 mm.	----	----	TSH. Tesoro 47, nº 23. Nº en TDRCA: 22 (en anverso creciente a izquierda)
	3,81 grs.	18,05 mm.	----	----	TSH. Tesoro 47, nº 24. Nº en TDRCA: 23 (en anverso figura femenina)
Fuente de Cantos (Badajoz) Antes de 1955 ⁶⁰⁶⁹	3,75 grs.	19 mm.	6 h	Buena	TSH. Tesoro 39, nº 147. Nº en TDRRFC: 143. Nº en M.A.C. Bañolas: 349
	3,83 grs.	18 mm.	5 h	Buena	TSH. Tesoro 39, nº 148. Nº en TDRRFC: 144. Nº en M.A.C. Bañolas: 350 (en anverso flor?)
	3,81 grs.	19,3 mm.	4 h	Buena	TSH. Tesoro 39, nº 149. Nº en TDRRFC: 145. Nº en M.A.C. Bañolas: 351 (en anverso <i>fulmen</i> ?)
	3,41 grs.	18 mm.	7 h	Buena	TSH. Tesoro 39, nº 150. Nº en TDRRFC: 146. Nº en M.A.C. Bañolas: 352 (en anverso <i>fulmen</i> ?)
	3,69 grs.	18 mm.	4 h	Buena	TSH. Tesoro 39, nº 151. Nº en TDRRFC: 147. Nº en M.A.C. Bañolas: 353 (en anverso flecha)
	3,66 grs.	18 mm.	1 h	Buena	TSH. Tesoro 39, nº 152. Nº en TDRRFC: 148. Nº en M.A.C. Bañolas: 354 (en anverso K)
	3,75 grs.	18 mm.	8 h	Buena	TSH. Tesoro 39, nº 153. Nº en TDRRFC: 149. Nº en M.A.C. Bañolas: 355 (en anverso R)
	3,93 grs.	17,7 mm.	1 h	Buena	TSH. Tesoro 39, nº 154. Nº en TDRRFC: 150. Nº en M.A.C. Bañolas: 356
	3,87 grs.	18 mm.	12 h	Buena	TSH. Tesoro 39, nº 155. Nº en TDRRFC: 151. Nº en M.A.C. Bañolas: 357
	3,95 grs.	18,3 mm.	3 h	Buena	TSH. Tesoro 39, nº 156. Nº en TDRRFC: 152. Nº en M.A.C. Bañolas: 358
	2,36 grs.	18,3 mm.	5 h	Regular. Fragmentada	TSH. Tesoro 39, nº 157. Nº en TDRRFC: 153. Nº en M.A.C. Bañolas: 359 (en anverso racimo)
	3,89 grs.	----	----	----	TSH. Tesoro 39, nº 158. Nº en TDRRFC: 380. Nº en M.A.C. Bañolas: - (en anverso F?)
	3,89 grs.	----	----	----	TSH. Tesoro 39, nº 159. Nº en TDRRFC: 381. Nº en M.A.C. Bañolas: -

⁶⁰⁶⁶ Cf. J. RUIVO (1999), pp. 101-110 (MARRCA).

⁶⁰⁶⁷ Cf. M. CASTRO HIPÓLITO (1960-1961), p. 42, nº 50; M. H. CRAWFORD (1969b), nº 463; R. M. S. CENTENO (1987), pp. 50-53; C. BLÁZQUEZ CERRATO (1992), pp. 25-35 (DMAE).

⁶⁰⁶⁸ Cf. M. LÓPEZ SERRANO (1958), pp. 25-48 (TDRCA); F. CHAVES TRISTÁN (1996), pp. 447-459 (TSH).

⁶⁰⁶⁹ Cf. J. CHINCHILLA (1982), pp. 97-126 (TDRRFC); F. CHAVES TRISTÁN (1996), pp. 383-413 (TSH).

Linares (Jaén) Década 1940 ⁶⁰⁷⁰	3,69 grs.	18 mm.	9 h	Mala	TSH. Tesoro 48, nº 10. Nº en TMBRCC: 8. Nº en M.A. Linares: 900-18 (en anverso flecha hacia arriba)
Mahalimán (Constantina, Sevilla) 1982 ⁶⁰⁷¹	3,30 grs.	18 mm.	7 h	----	TSH. Tesoro 35, nº 14
Montoro II (Córdoba) 1988 ⁶⁰⁷²	----	----	----	----	TSH. Tesoro 38, nº 28
Puerto Serrano (Cádiz) Antes de 1947 ⁶⁰⁷³	3,85 grs.	19 mm.	2 h	Regular	TSH. Tesoro 36, nº 19. Nº en AMAPS: 50. Nº en M.A.P. Sevilla: 1126 (en anverso serpiente)
	3,84 grs.	18 mm.	6 h	Buena	TSH. Tesoro 36, nº 20. Nº en AMAPS: 51. Nº en M.A.P. Sevilla: 1.135
Santana da Carnota (Alenquer, Portugal) ⁶⁰⁷⁴	3,809 grs.	----	3,30 h	----	Nº en RSSC: 79. Museo Nacional de Arqueología e Etnología, Belem (Lisboa)
	3,879 grs.	----	9 h	----	Nº en RSSC: 80. Museo Nacional de Arqueología e Etnología, Belem (Lisboa) (en anverso pajarillo a derecha y en reverso flecha a la derecha)
	3,620 grs.	----	0,30 h	----	Nº en RSSC: 81. Museo Nacional de Arqueología e Etnología, Belem (Lisboa)
	3,835 grs.	----	2 h	----	Nº en RSSC: 82. Museo Nacional de Arqueología e Etnología, Belem (Lisboa)
	3,812 grs.	----	5 h	----	Nº en RSSC: 83. Museo Nacional de Arqueología e Etnología, Belem (Lisboa) (en anverso corona a la derecha)
Sierra Capitán (Almogía, Málaga) ⁶⁰⁷⁵	3,66 grs.	17 mm.	3 h	Regular, con desgaste que afecta a ambas superficies y, sobre todo, a los bordes	Nº en TDRSC: 17. Colección particular
Valdesalor (Cáceres) ⁶⁰⁷⁶	3,80 grs.	20 mm.	----	----	Nº en DV: 4
	3,60 grs.	19 mm.	----	----	Nº en DV: 42
	3,60 grs.	18,8 mm.	----	----	Nº en DV: 45
	3,70 grs.	19,3 mm.	----	----	Nº en DV: 56
	3,70 grs.	19,3 mm.	----	----	Nº en DV: 105
	3,90 grs.	17 mm.	----	----	Nº en DV: 116
	3,60 grs.	17 mm.	----	----	Nº en DV: 114
3,90 grs.	17,9 mm.	----	----	Nº en DV: 160	

Anv. Cabeza laureada de Apolo a derecha; detrás, *PANSA* hacia abajo; delante, marca de control. Gráfica de puntos.

Rev. Minerva en cuadriga a derecha, con lanza y riendas en la mano izquierda y trofeo en la derecha; encima puede llevar una Victoria que se dispone a coronar a Minerva; en exergo, *C·VIBIVS·C·F*. Gráfica de puntos.

Ref.: *RRC. 342/5 - Roma.*

Procedencia	Peso	Módulo	Posición cuño	Conservación	Nº de Referencia-Inventario-Museo- Colección y otros datos de interés
Monroy (Cáceres) ⁶⁰⁷⁷	3,60 grs.	19 mm.	----	----	Nº en MRM: 5

⁶⁰⁷⁰ Cf. F. CHAVES TRISTÁN (1989), pp. 215-241 (TMBRCC); F. CHAVES TRISTÁN (1996), pp. 460-467 (TSH).

⁶⁰⁷¹ Cf. F. CHAVES TRISTÁN (1996), pp. 371-373 (TSH).

⁶⁰⁷² Cf. F. CHAVES TRISTÁN (1996), pp. 380-382 (TSH).

⁶⁰⁷³ Cf. C. FERNÁNDEZ-CHICARRO (1947), pp. 157-164 (AMAPS); F. CHAVES TRISTÁN (1996), pp. 374-377 (TSH).

⁶⁰⁷⁴ Cf. J. R. VIEGAS y R. PARREIRA (1984), pp. 79-91+ Lám 11-17 (RSSC).

⁶⁰⁷⁵ Cf. A. PADILLA ARROBA y A. R. HINOJOSA PAREJA (1997), pp. 679-703 (TDRSC).

⁶⁰⁷⁶ Cf. C. CALLEJO SERRANO (1965a), pp. 39-69 (DV); H. J. HILDEBRANT (1979), pp. 113-135; C. BLÁZQUEZ CERRATO (2002a), pp. 52-56.

LA CIRCULACIÓN MONETARIA EN EL SUR PENINSULAR DURANTE
EL PERIODO ROMANO-REPUBLICANO

Anv. y Rev. Por la diversidad de tipos que hay en esta serie no propongo ninguno en concreto; tan sólo enumero monedas que se documentan como pertenecientes a la serie RRC. 342.

Ref.: RRC. 342/ -. *Roma*.

Procedencia	Peso	Módulo	Posición cuño	Conservación	Nº de Referencia-Inventario-Museo- Colección y otros datos de interés
Córdoba 1873 ó 1874 ⁶⁰⁷⁸	----	----	----	----	1 moneda. Mencionada por Francisco Mateos Gago y por D. Jacobo Zóbel de Zangróniz
Villa del Río (Córdoba) 1874 ⁶⁰⁷⁹	----	----	----	----	TSH. Tesoro 28. 3 monedas

Esporádicos

Anv. Máscara barbada de Sileno a derecha; detrás, *PANSA* hacia abajo; debajo, marca de control. Gráfica de puntos.

Rev. Máscara barbada de Pan a derecha; debajo, *C·VIBIVS·C·F*; delante, marca de control. Gráfica de puntos.

Ref.: RRC. 342/1; Sydenham 689. *Roma*.

Procedencia	Peso	Módulo	Posición cuño	Conservación	Nº de Referencia-Inventario-Museo- Colección y otros datos de interés
Tamurejo (Badajoz) ⁶⁰⁸⁰	----	----	----	----	1 moneda

Anv. Cabeza laureada de Apolo a derecha; detrás, *PANSA* hacia abajo; delante, marca de control. Gráfica de puntos.

Rev. Ceres caminando con antorcha en cada una de las manos a derecha; delante, cerdo; detrás, *C·VIBIVS·C·F* hacia abajo. Gráfica de corona de laurel o de puntos.

Ref.: RRC. 342/3 -; Sydenham 683 b. *Roma*.

Procedencia	Peso	Módulo	Posición cuño	Conservación	Nº de Referencia-Inventario-Museo- Colección y otros datos de interés
Bornos (Cádiz) ⁶⁰⁸¹	3 grs.	18 mm.	----	----	----

Anv. Cabeza laureada de Apolo a derecha; detrás, *PANSA* hacia abajo; delante, marca de control. Gráfica de puntos.

Rev. Minerva en cuadriga a derecha, con lanza y riendas en la mano izquierda y trofeo en la derecha; en exergo, *C·VIBIVS·C·F*. Gráfica de puntos.

Ref.: RRC. 342/5 b; Sydenham 684. *Roma*.

⁶⁰⁷⁷ Cf. C. CALLEJO SERRANO (1965b), pp. 41-49 (MRM); A. BALIL (1965), pp. 112-113; H. J. HILDEBRANT (1979), pp. 113-135; C. BLÁZQUEZ CERRATO (2002a), pp. 47-48.

⁶⁰⁷⁸ Cf. F. CHAVES TRISTÁN (2005), pp. 43-44 (MRRRAH).

⁶⁰⁷⁹ Cf. F. CHAVES TRISTÁN (1996), p. 362 (TSH); F. CHAVES TRISTÁN (2005), pp. 43-46 (MRRRAH).

⁶⁰⁸⁰ Cf. F. MATEU Y LLOPIS (1945-1946), p. 261, nº 165; C. BLÁZQUEZ CERRATO (2002a), p. 152.

⁶⁰⁸¹ Cf. C. FERNÁNDEZ-CHICARRO (1947), pp. 157-164; C. BLÁZQUEZ CERRATO (1992), pp. 179-183.

Procedencia	Peso	Módulo	Posición cuño	Conservación	Nº de Referencia-Inventario-Museo- Colección y otros datos de interés
Bornos (Cádiz) ⁶⁰⁸²	3 grs.	18 mm.	----	----	----
	3 grs.	18 mm.	----	----	----
Chões de Alpompe (Santarém, Portugal) ⁶⁰⁸³	3,73 grs.	18 mm.	1 h	----	Nº en MARRCA: Esporádicos 65
	3,81 grs.	19 mm.	8 h	----	Nº en MARRCA: Esporádicos 66
Manguarra (Cártama, Málaga) ⁶⁰⁸⁴	----	----	----	Buena	Nº en DRERHPM: 25. Colección particular

Museos

Anv. Máscara barbada de Pan a derecha; debajo, *PANSA* hacia abajo. Gráfica de puntos.
 Rev. Máscara barbada de Sileno a derecha; debajo, *C·VIBIVS·C·F.* Gráfica de puntos.
 Ref.: *RRC. 342/2*; Sydenham 688. *Roma.*

Procedencia	Peso	Módulo	Posición cuño	Conservación	Nº de Referencia-Inventario-Museo- Colección y otros datos de interés
Museo Nacional de Arte Romano de Mérida (Badajoz) ⁶⁰⁸⁵	3,79 grs.	17 mm.	6 h	----	Nº en CMAOPIMCP: 37

Anv. Cabeza laureada de Apolo a derecha; detrás, *PANSA* hacia abajo; delante, marca de control. Gráfica de puntos.
 Rev. Minerva en cuadriga a derecha, con lanza y riendas en la mano izquierda y trofeo en la derecha; en exergo, *C·VIBIVS·C·F.* Gráfica de puntos.
 Ref.: *RRC. 342/5 b*; Sydenham 684. *Roma.*

Procedencia	Peso	Módulo	Posición cuño	Conservación	Nº de Referencia-Inventario-Museo- Colección y otros datos de interés
Museo Nacional de Arte Romano de Mérida (Badajoz) ⁶⁰⁸⁶	3,86 grs.	15 mm.	2 h	----	Nº en CMAOPIMCP: 38

Anv. y Rev. Por la diversidad de tipos que hay en esta serie no propongo ninguno en concreto; tan sólo se enumeran monedas que se documentan como pertenecientes a la serie *RRC. 342*.
 Ref.: *RRC. 342 -*. *Roma.*

Procedencia	Peso	Módulo	Posición cuño	Conservación	Nº de Referencia-Inventario-Museo- Colección y otros datos de interés
Museo Arqueológico de Badajoz ⁶⁰⁸⁷	----	----	----	----	Nº en DCRMAB: 67

⁶⁰⁸² Cf. C. FERNÁNDEZ-CHICARRO (1947), pp. 157-164; C. BLÁZQUEZ CERRATO (1992), pp. 179-183.

⁶⁰⁸³ Cf. J. RUIVO (1999), pp. 101-110 (MARRCA).

⁶⁰⁸⁴ Cf. C. GOZALBES CRAVIOTO (1991-1992), pp. 99-114 (DRERHPM).

⁶⁰⁸⁵ Cf. C. BLÁZQUEZ CERRATO (2002a), pp. 102-115 (CMAOPIMCP).

⁶⁰⁸⁶ Cf. C. BLÁZQUEZ CERRATO (2002a), pp. 102-115 (CMAOPIMCP).

⁶⁰⁸⁷ Cf. O. GIL FARRÉS (1946-1947), pp. 32-36 (DCRMAB); C. BLÁZQUEZ CERRATO (2002a), pp. 83-86.

89 a. C.

Denarios de M. CATO

Tesorillos

Anv. Busto de Libertad con cetro sobre el hombro a derecha; detrás, *ROMA*; debajo, *M·CATO*. Gráfica de puntos.

Rev. Victoria alada a derecha, con patera en la mano derecha y palma en la izquierda; en exergo, *VICTRIX*. Gráfica de puntos.

Ref.: *RRC. 343/1 a*; Sydenham 596. *Roma*.

Procedencia	Peso	Módulo	Posición cuño	Conservación	Nº de Referencia-Inventario-Museo- Colección y otros datos de interés
Abertura (Cáceres) ⁶⁰⁸⁸	----	----	----	----	Nº en NE: 3
Puerto Serrano (Cádiz) Antes de 1947 ⁶⁰⁸⁹	3,89 grs.	18 mm.	2 h	Buena	TSH. Tesoro 36, nº 21. Nº en AMAPS: 39. Nº en M.A.P. Sevilla: 1.120

Anv. Busto de Libertad con cetro sobre el hombro a derecha; detrás, *ROMA*; debajo, *M·CATO*. Gráfica de puntos.

Rev. Victoria alada a derecha, con patera en la mano derecha y palma de longitud variable en la izquierda; debajo de la silla, puede llevar *ST*; en exergo, *VICTRIX*. Gráfica de puntos.

Ref.: *RRC. 343/1 -*. *Roma*.

Procedencia	Peso	Módulo	Posición cuño	Conservación	Nº de Referencia-Inventario-Museo- Colección y otros datos de interés
Fuente de Cantos (Badajoz) Antes de 1955 ⁶⁰⁹⁰	3,52 grs.	19 mm.	4 h	Mala	TSH. Tesoro 39, nº 160. Nº en TDRRFC: 154. Nº en M.A.C. Bañolas: 360

Esporádicos

Anv. Busto de Libertad con cetro sobre el hombro a derecha; detrás, *ROMA*; debajo, *M·CATO*. Gráfica de puntos.

Rev. Victoria alada a derecha, con patera en la mano derecha y palma en la izquierda; en exergo, *VICTRIX*. Gráfica de puntos.

Ref.: *RRC. 343/1 b*; Sydenham 596. *Roma*.

⁶⁰⁸⁸ Cf. J. RAMÓN Y FERNÁNDEZ OXEA (1949), pp. 79-89 (NE); C. BLÁZQUEZ CERRATO (2002a), pp. 33-35.

⁶⁰⁸⁹ Cf. C. FERNÁNDEZ-CHICARRO (1947), pp. 157-164 (AMAPS); F. CHAVES TRISTÁN (1996), pp. 374-377 (TSH).

⁶⁰⁹⁰ Cf. J. CHINCHILLA (1982), pp. 97-126 (TDRRFC); F. CHAVES TRISTÁN (1996), pp. 383-413 (TSH).

Procedencia	Peso	Módulo	Posición cuño	Conservación	Nº de Referencia-Inventario-Museo- Colección y otros datos de interés
Bornos (Cádiz) ⁶⁰⁹¹	2,5 grs.	18 mm.	----	----	----

Quinario de M. CATO

Esporádicos

Anv. Busto de Libertad con corona de guirnaldas de hiedra a derecha; detrás, *M·CATO*; debajo, marca de control. Gráfica de puntos.

Rev. Victoria alada a derecha, con patera en la mano derecha y palma en la izquierda; en exergo, *VICTRIX*. Gráfica de puntos.

Ref.: *RRC. 343/2 b; Sydenham 597. Roma.*

Procedencia	Peso	Módulo	Posición cuño	Conservación	Nº de Referencia-Inventario-Museo- Colección y otros datos de interés
Cerro de Capellanía (Periana, Málaga) ⁶⁰⁹²	----	15,5 mm.	11 h	----	Nº en MPERRHPM: 12. Colección particular (en anverso marca de control X)
Cerro Gordo (Algatócín, Málaga) ⁶⁰⁹³	----	13 mm.	6 h	----	Nº en MPERRHPM: 15. Colección particular (en anverso marca de control X)
Huertecilla del Valle de Abdalajís (Málaga) ⁶⁰⁹⁴	----	13 mm.	6 h	----	Nº en MPERRHPM: 13. Colección particular (en anverso marca de control X)
Villasviejas del Tamuja (Botija, Cáceres) ⁶⁰⁹⁵	1,37 grs.	12 mm.	5 h	----	Nº en CMAOPIMCP de las monedas de M. G de Figuerola: 10

Denarios de L. TITVRI L. F SABINVS

Tesorillos

Anv. Cabeza barbada del rey Titio a derecha; delante, monograma de *TA*; detrás, *SABIN* hacia abajo. Gráfica de puntos.

Rev. Rapto de las sabinas; en exergo, *L·TITVRI*. Gráfica de puntos.

Ref.: *RRC. 344/1 a; Sydenham 698. Roma.*

⁶⁰⁹¹ Cf. C. FERNÁNDEZ-CHICARRO (1947), pp. 157-164; C. BLÁZQUEZ CERRATO (1992), pp. 179-183.

⁶⁰⁹² Cf. C. GOZALBES CRAVIOTO, E. MANCHEÑO ROMAN y J. C. ALCARAZ CARRIÓN (1988), pp. 3-6 (MPERRHPM).

⁶⁰⁹³ Cf. C. GOZALBES CRAVIOTO, E. MANCHEÑO ROMAN y J. C. ALCARAZ CARRIÓN (1988), pp. 3-6 (MPERRHPM).

⁶⁰⁹⁴ Cf. C. GOZALBES CRAVIOTO, E. MANCHEÑO ROMAN y J. C. ALCARAZ CARRIÓN (1988), pp. 3-6 (MPERRHPM).

⁶⁰⁹⁵ Cf. J. L. SÁNCHEZ ABAL y S. GARCÍA JIMÉNEZ (1988), pp. 153 y 158; J. L. SÁNCHEZ ABAL y J. ESTEBAN ORTEGA (1988), pp. 1017-1031; S. GARCÍA JIMÉNEZ (1989), pp. 139-142; C. BLÁZQUEZ CERRATO (1995), pp. 243-258; A. M. MARTÍN BRAVO (1995), pp. 139-142; C. BLÁZQUEZ CERRATO (2002a), pp. 159-162 (CMAOPIMCP).

LA CIRCULACIÓN MONETARIA EN EL SUR PENINSULAR DURANTE
EL PERIODO ROMANO-REPUBLICANO

Procedencia	Peso	Módulo	Posición cuño	Conservación	Nº de Referencia-Inventario-Museo- Colección y otros datos de interés
Cortijo del Álamo (Jódar, Jaén) 1957 ⁶⁰⁹⁶	3,92 grs.	19,8 mm.	----	----	TSH. Tesoro 47, nº 25. Nº en TDRCA: 25
El Centenillo (Jaén) Primavera 1911 ⁶⁰⁹⁷	----	----	----	----	TSH. Tesoro 41, nº 14. Nº en HSJRS: 13
Fuente de Cantos (Badajoz) Antes de 1955 ⁶⁰⁹⁸	3,40 grs.	18,5 mm.	10 h	----	TSH. Tesoro 39, nº 161. Nº en TDRRFC: 155. Nº en M.A.C. Bañolas: 361
	3,61 grs.	19,5 mm.	2 h	----	TSH. Tesoro 39, nº 162. Nº en TDRRFC: 156. Nº en M.A.C. Bañolas: 362
	3,95 grs.	17,4 mm.	2 h	Buena	TSH. Tesoro 39, nº 163. Nº en TDRRFC: 157. Nº en M.A.C. Bañolas: 363
Mahalimán (Constantina, Sevilla) 1982 ⁶⁰⁹⁹	3,80 grs.	11 mm.	1 h	----	TSH. Tesoro 35, nº 15
Puerto Serrano (Cádiz) Antes de 1947 ⁶¹⁰⁰	3,94 grs.	17 mm.	3 h	Mala	TSH. Tesoro 36, nº 22. Nº en AMAPS: 49. Nº en M.A.P. Sevilla: 1.121
Santana da Carnota (Alenquer, Portugal) ⁶¹⁰¹	3,704 grs.	----	4 h	----	Nº en RSSC: 87. Museo Nacional de Arqueología e Etnología, Belem (Lisboa)
	3,791 grs.	----	2,30 h	----	Nº en RSSC: 88. Museo Nacional de Arqueología e Etnología, Belem (Lisboa)
Sierra Capitán (Almogía, Málaga) ⁶¹⁰²	3,80 grs.	16 mm.	11 h	Regular, con desgaste que afecta sobre todo a las leyendas del anverso y al exergo	Nº en TDRSC: 18. Colección particular
Valdesalor (Cáceres) ⁶¹⁰³	3,90 grs.	19,3 mm.	----	----	Nº en DV: 95

Anv. Cabeza barbada del rey Titio a derecha; delante, palma; detrás, *SABIN* hacia abajo.
Gráfica de puntos.

Rev. Rapto de las sabinas; en exergo, *L·TITVRI*. Gráfica de puntos.

Ref.: *RRC*. 344/1 b; Sydenham 698 a. *Roma*.

Procedencia	Peso	Módulo	Posición cuño	Conservación	Nº de Referencia-Inventario-Museo- Colección y otros datos de interés
Abertura (Cáceres) ⁶¹⁰⁴	----	----	----	----	Nº en NE: 16
Citania de Sanfins (Porto, Portugal) 1950 ⁶¹⁰⁵	3,78 grs.	----	----	----	Nº en DMAE: 71

⁶⁰⁹⁶ Cf. M. LÓPEZ SERRANO (1958), pp. 25-48 (TDRCA); F. CHAVES TRISTÁN (1996), pp. 447-459 (TSH).

⁶⁰⁹⁷ Cf. G. F. HILL y H. W. SANDARS (1911), pp. 102-106 (HSJRS); F. CHAVES TRISTÁN (1996), pp. 430-433 (TSH).

⁶⁰⁹⁸ Cf. J. CHINCHILLA (1982), pp. 97-126 (TDRRFC); F. CHAVES TRISTÁN (1996), pp. 383-413 (TSH).

⁶⁰⁹⁹ Cf. F. CHAVES TRISTÁN (1996), pp. 371-373 (TSH).

⁶¹⁰⁰ Cf. C. FERNÁNDEZ-CHICARRO (1947), pp. 157-164 (AMAPS); F. CHAVES TRISTÁN (1996), pp. 374-377 (TSH).

⁶¹⁰¹ Cf. J. R. VIEGAS y R. PARREIRA (1984), pp. 79-91+ Lám 11-17 (RSSC).

⁶¹⁰² Cf. A. PADILLA ARROBA y A. R. HINOJOSA PAREJA (1997), pp. 679-703 (TDRSC).

⁶¹⁰³ Cf. C. CALLEJO SERRANO (1965a), pp. 39-69 (DV); H. J. HILDEBRANT (1979), pp. 113-135; C. BLÁZQUEZ CERRATO (2002a), pp. 52-56.

⁶¹⁰⁴ Cf. J. RAMÓN Y FERNÁNDEZ OXEA (1949), pp. 79-89 (NE); C. BLÁZQUEZ CERRATO (2002a), pp. 33-35.

Fuente de Cantos (Badajoz) Antes de 1955 ⁶¹⁰⁶	3,77 grs.	18,2 mm.	7 h	----	TSH. Tesoro 39, n° 164. N° en TDRRFC: 158. N° en M.A.C. Bañolas: 364
	3,90 grs.	19 mm.	2 h	----	TSH. Tesoro 39, n° 165. N° en TDRRFC: 159. N° en M.A.C. Bañolas: 365
	3,62 grs.	18,2 mm.	7 h	Buena	TSH. Tesoro 39, n° 166. N° en TDRRFC: 160. N° en M.A.C. Bañolas: 366
Santana da Carnota (Alenquer, Portugal) ⁶¹⁰⁷	3,743 grs.	----	4 h	----	N° en RSSC: 89. Museo Nacional de Arqueología e Etnología, Belem (Lisboa)

Anv. Cabeza barbada del rey Titio a derecha; delante, palma y *A. PV* hacia abajo; detrás, *SABIN* hacia abajo. Gráfica de puntos.

Rev. Rapto de las sabinas; en exergo, *L·TITVRI*. Gráfica de puntos.

Ref.: *RRC*. 344/1 c; Sydenham 698 b. *Roma*.

Procedencia	Peso	Módulo	Posición cuño	Conservación	N° de Referencia-Inventario-Museo-Colección y otros datos de interés
Chões de Alompé (Santarém, Portugal) ⁶¹⁰⁸	3,63 grs.	19 mm.	9 h	----	N° en MARRCA: Tesoro 16

Anv. Cabeza barbada del rey Titio a derecha; delante, no se aprecia leyenda o símbolo; detrás, *SABIN* hacia abajo. Gráfica de puntos.

Rev. Rapto de las sabinas; en exergo, *L·TITVRI*. Gráfica de puntos.

Ref.: *RRC*. 344/1 -; Sydenham 698 -. *Roma*.

Procedencia	Peso	Módulo	Posición cuño	Conservación	N° de Referencia-Inventario-Museo-Colección y otros datos de interés
<i>Italica</i> (Santiponce, Sevilla) 1863 ⁶¹⁰⁹	----	----	----	----	1 moneda. Papeles del Legado de D. Jacobo Zóbel de Zangróniz

Anv. Cabeza barbada del rey Titio a derecha; delante, monograma de *TA*; detrás, *SABIN* hacia abajo. Gráfica de puntos.

Rev. Tarpeya arrodillada entre escudos y dos guerreros que la están golpeando; encima, luna y estrella; en exergo, *L·TITVRI*. Gráfica de puntos.

Ref.: *RRC*. 344/2 a. *Roma*.

Procedencia	Peso	Módulo	Posición cuño	Conservación	N° de Referencia-Inventario-Museo-Colección y otros datos de interés
Montoro II (Córdoba) 1988 ⁶¹¹⁰	----	----	----	----	TSH. Tesoro 38, n° 29

Anv. Cabeza barbada del rey Titio a derecha; delante, palma; detrás, *SABIN* hacia abajo. Gráfica de puntos.

Rev. Tarpeya arrodillada entre escudos y dos guerreros que la están golpeando; encima, luna y estrella; en exergo, *L·TITVRI*. Gráfica de puntos.

Ref.: *RRC*. 344/2 b; Sydenham 699. *Roma*.

⁶¹⁰⁵ Cf. M. CASTRO HIPÓLITO (1960-1961), p. 42, n° 50; M. H. CRAWFORD (1969b), n° 463; R. M. S. CENTENO (1987), pp. 50-53; C. BLÁZQUEZ CERRATO (1992), pp. 25-35 (DMAE).

⁶¹⁰⁶ Cf. J. CHINCHILLA (1982), pp. 97-126 (TDRRFC); F. CHAVES TRISTÁN (1996), pp. 383-413 (TSH).

⁶¹⁰⁷ Cf. J. R. VIEGAS y R. PARREIRA (1984), pp. 79-91+ Lám 11-17 (RSSC).

⁶¹⁰⁸ Cf. J. RUIVO (1999), pp. 101-110 (MARRCA).

⁶¹⁰⁹ Cf. F. CHAVES TRISTÁN (2005), pp. 42-43 (MRRRAH).

⁶¹¹⁰ Cf. F. CHAVES TRISTÁN (1996), pp. 380-382 (TSH).

LA CIRCULACIÓN MONETARIA EN EL SUR PENINSULAR DURANTE
EL PERIODO ROMANO-REPUBLICANO

Procedencia	Peso	Módulo	Posición cuño	Conservación	Nº de Referencia-Inventario-Museo- Colección y otros datos de interés
Fuente de Cantos (Badajoz) Antes de 1955 ⁶¹¹¹	3,97 grs.	19 mm.	3 h	----	TSH. Tesoro 39, nº 167. Nº en TDRRFC: 161. Nº en M.A.C. Bañolas: 367
	3,67 grs.	19,2 mm.	10 h	Regular. Fragmentada	TSH. Tesoro 39, nº 168. Nº en TDRRFC: 162. Nº en M.A.C. Bañolas: 368
	3,60 grs.	18,5 mm.	4 h	----	TSH. Tesoro 39, nº 169. Nº en TDRRFC: 163. Nº en M.A.C. Bañolas: 369
	3,59 grs.	----	----	----	TSH. Tesoro 39, nº 170. Nº en TDRRFC: 382. Nº en M.A.C. Bañolas: -
Santana da Carnota (Alenquer, Portugal) ⁶¹¹²	4,1685 grs.	----	7 h	----	Nº en RSSC: 90. Museo Nacional de Arqueología e Etnología, Belem (Lisboa)
	3,930 grs.	----	6,15 h	----	Nº en RSSC: 91. Museo Nacional de Arqueología e Etnología, Belem (Lisboa)
Sierra Capitán (Almogía, Málaga) ⁶¹¹³	3,74 grs.	17 mm.	7 h	Regular, con desgaste que afecta, a ambas superficies y, sobre todo, al exergo	Nº en TDRSC: 19. Colección particular

Anv. Cabeza barbada del rey Titio a derecha; delante, palma y *A. PV* hacia abajo; detrás, *SABIN* hacia abajo. Gráfica de puntos.

Rev. Tarpeya arrodillada entre escudos y dos guerreros que la están golpeando; encima, luna y estrella; en exergo, *L-TITVRI*. Gráfica de puntos.

Ref.: *RRC*. 344/2 c; Sydenham 699 a. *Roma*.

Procedencia	Peso	Módulo	Posición cuño	Conservación	Nº de Referencia-Inventario-Museo- Colección y otros datos de interés
Almuñécar (Granada) ⁶¹¹⁴	3,59 grs.	19 mm.	----	----	TSH. Tesoro 43, nº 7. Nº en TDPSS: 8
	3,68 grs.	20 mm.	----	----	TSH. Tesoro 43, nº 8. Nº en TDPSS: 9
Fuente de Cantos (Badajoz) Antes de 1955 ⁶¹¹⁵	3,92 grs.	17 mm.	4 h	Buena	TSH. Tesoro 39, nº 171. Nº en TDRRFC: 164. Nº en M.A.C. Bañolas: 370
<i>Mentesa?</i> (Jaén) ¿1953? ⁶¹¹⁶	3,60 grs.	18,5 mm.	4 h	Mala	TSH. Tesoro 42, nº 39. Nº en MMAPSantos: 62. Nº en M.A.P. Córdoba: 12.054
Puerto Serrano (Cádiz) Antes de 1947 ⁶¹¹⁷	3,80 grs.	19 mm.	4 h	Regular	TSH. Tesoro 36, nº 23. Nº en AMAPS: 48. Nº en M.A.P. Sevilla: 1.119
Valdesalar (Cáceres) ⁶¹¹⁸	3,60 grs.	20 mm.	----	----	Nº en DV: 58
	3,90 grs.	18 mm.	----	----	Nº en DV: 130

Anv. Cabeza barbada del rey Titio a derecha; detrás, *SABIN* hacia abajo. Gráfica de puntos.

⁶¹¹¹ Cf. J. CHINCHILLA (1982), pp. 97-126 (TDRRFC); F. CHAVES TRISTÁN (1996), pp. 383-413 (TSH).

⁶¹¹² Cf. J. R. VIEGAS y R. PARREIRA (1984), pp. 79-91+ Lám 11-17 (RSSC).

⁶¹¹³ Cf. A. PADILLA ARROBA y A. R. HINOJOSA PAREJA (1997), pp. 679-703 (TDRSC).

⁶¹¹⁴ Cf. A. RUIZ y A. GINÉS (1989), pp. 119-129 (TDPSS); F. CHAVES TRISTÁN (1996), pp. 441-443 (TSH).

⁶¹¹⁵ Cf. J. CHINCHILLA (1982), pp. 97-126 (TDRRFC); F. CHAVES TRISTÁN (1996), pp. 383-413 (TSH).

⁶¹¹⁶ Cf. S. DE LOS SANTOS GENER (1953), pp. 28 y ss. (MMAPSantos); F. CHAVES TRISTÁN (1996), pp. 434-440 (TSH).

⁶¹¹⁷ Cf. C. FERNÁNDEZ-CHICARRO (1947), pp. 157-164 (AMAPS); F. CHAVES TRISTÁN (1996), pp. 374-377 (TSH).

⁶¹¹⁸ Cf. C. CALLEJO SERRANO (1965a), pp. 39-69 (DV); H. J. HILDEBRANT (1979), pp. 113-135; C. BLÁZQUEZ CERRATO (2002a), pp. 52-56.

Rev. Victoria en biga a derecha, con riendas en la mano izquierda y corona en la derecha; debajo de las patas de los caballos, *L-TITVRI*; en exergo, marca de control. Gráfica de puntos.

Ref.: *RRC*. 344/3; Sydenham 700, 700 a y 700 b. *Roma*.

Procedencia	Peso	Módulo	Posición cuño	Conservación	Nº de Referencia-Inventario-Museo- Colección y otros datos de interés
Citania de Sanfins (Porto, Portugal) 1950 ⁶¹¹⁹	3,67 grs.	----	----	----	Nº en DMAE: 72
El Centenillo (Jaén) Primavera 1911 ⁶¹²⁰	----	----	----	----	TSH. Tesoro 41, nº 15. Nº en HSJRS: 14
Fuente de Cantos (Badajoz) Antes de 1955 ⁶¹²¹	3,92 grs.	20,5 mm.	10 h	----	TSH. Tesoro 39, nº 172. Nº en TDRRFC: 165. Nº en M.A.C. Bañolas: 371 (marca de control arco)
	3,91 grs.	17,5 mm.	5 h	----	TSH. Tesoro 39, nº 173. Nº en TDRRFC: 166. Nº en M.A.C. Bañolas: 372 (marca de control saltamontes)
	4,04 grs.	18,5 mm.	8 h	----	TSH. Tesoro 39, nº 174. Nº en TDRRFC: 167. Nº en M.A.C. Bañolas: 373
<i>Mentesa?</i> (Jaén) ¿1953? ⁶¹²²	3,75 grs.	18 mm.	7 h	Regular	TSH. Tesoro 42, nº 40. Nº en MMAPSantos: 51. Nº en M.A.P. Córdoba: 12.043
Montoro II (Córdoba) 1988 ⁶¹²³	----	----	----	----	TSH. Tesoro 38, nº 30
Santana da Carnota (Alenquer, Portugal) ⁶¹²⁴	3,908 grs.	----	6 h	----	Nº en RSSC: 92. Museo Nacional de Arqueología e Etnología, Belem (Lisboa) (marca de control TB unidas dentro de exergo)
	3,841 grs.	----	8,30 h	----	Nº en RSSC: 93. Museo Nacional de Arqueología e Etnología, Belem (Lisboa) (marca de control S)
Valdesalor (Cáceres) ⁶¹²⁵	3,60 grs.	19 mm.	----	----	Nº en DV: 55
	3,60 grs.	18 mm.	----	----	Nº en DV: 86
	3,90 grs.	18 mm.	----	----	Nº en DV: 87
	4 grs.	18 mm.	----	----	Nº en DV: 109

Anv. y Rev. Desconocidos, pues sólo se adscribe a la ordenación del *RRC*. 344/?

Procedencia	Peso	Módulo	Posición cuño	Conservación	Nº de Referencia-Inventario-Museo- Colección y otros datos de interés
Cerro Redondo (Villaverde, Sevilla) 1993 ⁶¹²⁶	3,79 grs.	19 mm.	----	Mala	TSH. Tesoro 49, nº 1

⁶¹¹⁹ Cf. M. CASTRO HIPÓLITO (1960-1961), p. 42, nº 50; M. H. CRAWFORD (1969b), nº 463; R. M. S. CENTENO (1987), pp. 50-53; C. BLÁZQUEZ CERRATO (1992), pp. 25-35 (DMAE).

⁶¹²⁰ Cf. G. F. HILL y H. W. SANDARS (1911), pp. 102-106 (HSJRS); F. CHAVES TRISTÁN (1996), pp. 430-433 (TSH).

⁶¹²¹ Cf. J. CHINCHILLA (1982), pp. 97-126 (TDRRFC); F. CHAVES TRISTÁN (1996), pp. 383-413 (TSH).

⁶¹²² Cf. S. DE LOS SANTOS GENER (1953), pp. 28 y ss. (MMAPSantos); F. CHAVES TRISTÁN (1996), pp. 434-440 (TSH).

⁶¹²³ Cf. F. CHAVES TRISTÁN (1996), pp. 380-382 (TSH).

⁶¹²⁴ Cf. J. R. VIEGAS y R. PARREIRA (1984), pp. 79-91+ Lám 11-17 (RSSC).

⁶¹²⁵ Cf. C. CALLEJO SERRANO (1965a), pp. 39-69 (DV); H. J. HILDEBRANT (1979), pp. 113-135; C. BLÁZQUEZ CERRATO (2002a), pp. 52-56.

⁶¹²⁶ Cf. F. CHAVES TRISTÁN (1996), pp. 468-471 (TSH).

LA CIRCULACIÓN MONETARIA EN EL SUR PENINSULAR DURANTE
EL PERIODO ROMANO-REPUBLICANO

Esporádicos

Anv. Cabeza barbada del rey Titio a derecha; delante, monograma de TA; detrás, *SABIN* hacia abajo. Gráfica de puntos.

Rev. Rapto de las sabinas; en exergo, *L·TITVRI*. Gráfica de puntos.

Ref.: *RRC*. 344/1 a; Sydenham 698. *Roma*.

Procedencia	Peso	Módulo	Posición cuño	Conservación	Nº de Referencia-Inventario-Museo- Colección y otros datos de interés
Bornos (Cádiz) ⁶¹²⁷	3 grs.	18 mm.	----	----	----

Anv. Cabeza barbada del rey Titio a derecha; delante, monograma de TA; detrás, *SABIN* hacia abajo. Gráfica de puntos.

Rev. Tarpeya arrodillada entre escudos y dos guerreros que la están golpeando; encima, luna y estrella; en exergo, *L·TITVRI*. Gráfica de puntos.

Ref.: *RRC*. 344/2 a. *Roma*.

Procedencia	Peso	Módulo	Posición cuño	Conservación	Nº de Referencia-Inventario-Museo- Colección y otros datos de interés
Bornos (Cádiz) ⁶¹²⁸	2,5 grs.	18 mm.	----	----	----

Anv. Cabeza barbada del rey Titio a derecha; delante, palma y *A. PV* hacia abajo; detrás, *SABIN* hacia abajo. Gráfica de puntos.

Rev. Tarpeya arrodillada entre escudos y dos guerreros que la están golpeando; encima, luna y estrella; en exergo, *L·TITVRI*. Gráfica de puntos.

Ref.: *RRC*. 344/2 c; Sydenham 699 a. *Roma*.

Procedencia	Peso	Módulo	Posición cuño	Conservación	Nº de Referencia-Inventario-Museo- Colección y otros datos de interés
Chões de Alpompe (Santarém, Portugal) ⁶¹²⁹	3,81 grs.	17 mm.	9 h	----	Nº en MARRCA: Esporádicos 67

Anv. Cabeza barbada del rey Titio a derecha; detrás, *SABIN* hacia abajo. Gráfica de puntos.

Rev. Victoria en biga a derecha, con riendas en la mano izquierda y corona en la derecha; debajo de las patas de los caballos, *L·TITVRI*; en exergo, marca de control. Gráfica de puntos.

Ref.: *RRC*. 344/3; Sydenham 700, 700 a y 700 b. *Roma*.

Procedencia	Peso	Módulo	Posición cuño	Conservación	Nº de Referencia-Inventario-Museo- Colección y otros datos de interés
Chões de Alpompe (Santarém, Portugal) ⁶¹³⁰	3,75 grs.	20 mm.	12 h	----	Nº en MARRCA: Esporádicos 68

⁶¹²⁷ Cf. C. FERNÁNDEZ-CHICARRO (1947), pp. 157-164; C. BLÁZQUEZ CERRATO (1992), pp. 179-183.

⁶¹²⁸ Cf. C. FERNÁNDEZ-CHICARRO (1947), pp. 157-164; C. BLÁZQUEZ CERRATO (1992), pp. 179-183.

⁶¹²⁹ Cf. J. RUIVO (1999), pp. 101-110 (MARRCA).

⁶¹³⁰ Cf. J. RUIVO (1999), pp. 101-110 (MARRCA).

Museos

Anv. Cabeza barbada del rey Titio a derecha; delante, palma; detrás, *SABIN* hacia abajo. Gráfica de puntos.

Rev. Rapto de las sabinas; en exergo, *L·TITVRI*. Gráfica de puntos.

Ref.: *RRC*. 344/1 b; Sydenham 698 a. *Roma*.

Procedencia	Peso	Módulo	Posición cuño	Conservación	Nº de Referencia-Inventario-Museo- Colección y otros datos de interés
Museo Arqueológico de Badajoz ⁶¹³¹	----	----	----	----	Nº en DCRMAB: 64

Anv. Cabeza barbada del rey Titio a derecha; delante, palma; detrás, *SABIN* hacia abajo. Gráfica de puntos.

Rev. Tarpeya arrodillada entre escudos y dos guerreros que la están golpeando; encima, luna y estrella; en exergo, *L·TITVRI*. Gráfica de puntos.

Ref.: *RRC*. 344/2 b; Sydenham 699. *Roma*.

Procedencia	Peso	Módulo	Posición cuño	Conservación	Nº de Referencia-Inventario-Museo- Colección y otros datos de interés
Museo Nacional de Arte Romano de Mérida (Badajoz) ⁶¹³²	4,20 grs.	19 mm.	11 h	----	Nº en CMAOPIMCP: 39

Anv. Cabeza barbada del rey Titio a derecha; delante, palma y *A. PV* hacia abajo; detrás, *SABIN* hacia abajo. Gráfica de puntos.

Rev. Tarpeya arrodillada entre escudos y dos guerreros que la están golpeando; encima, luna y estrella; en exergo, *L·TITVRI*. Gráfica de puntos.

Ref.: *RRC*. 344/2 c; Sydenham 699 a. *Roma*.

Procedencia	Peso	Módulo	Posición cuño	Conservación	Nº de Referencia-Inventario-Museo- Colección y otros datos de interés
Martos (Jaén) ⁶¹³³	3,69 grs.	17 mm.	3 h	----	Nº en colección Recio Veganzones: 268

88 a. C.

Denarios de CN. LENTVL

Tesorillos

Anv. Busto galeado de Marte con casco corintio visto desde atrás, con la cabeza vuelta hacia la derecha, lanza sobre el hombro izquierdo y espada sobre el derecho. Gráfica de puntos.

⁶¹³¹ Cf. O. GIL FARRÉS (1946-1947), pp. 32-36 (DCRMAB); C. BLÁZQUEZ CERRATO (2002a), pp. 83-86.

⁶¹³² Cf. C. BLÁZQUEZ CERRATO (2002a), pp. 102-115 (CMAOPIMCP).

⁶¹³³ Cf. A. PADILLA ARROBA (2008) (en preparación).

LA CIRCULACIÓN MONETARIA EN EL SUR PENINSULAR DURANTE
EL PERIODO ROMANO-REPUBLICANO

Rev. Victoria en biga a derecha, con riendas en la mano izquierda y corona en la derecha; en exergo, *CN·LENTVL*. Gráfica de puntos.

Ref.: *RRC*. 345/1; Sydenham 702. *Roma*.

Procedencia	Peso	Módulo	Posición cuño	Conservación	Nº de Referencia-Inventario-Museo- Colección y otros datos de interés
Abertura (Cáceres) ⁶¹³⁴	----	----	----	----	Nº en NE: 17
Fuente de Cantos (Badajoz) Antes de 1955 ⁶¹³⁵	3,20 grs.	17,5 mm.	3 h	Regular	TSH. Tesoro 39, nº 175. Nº en TDRRFC: 168. Nº en M.A.C. Bañolas: 374
	3,68 grs.	20 mm.	12 h	Regular	TSH. Tesoro 39, nº 176. Nº en TDRRFC: 169. Nº en M.A.C. Bañolas: 375
<i>Italica</i> (Santiponce, Sevilla) 1863 ⁶¹³⁶	----	----	----	----	1 moneda. Papeles del Legado de D. Jacobo Zóbel de Zangróniz
Mahalmán (Constantina, Sevilla) 1982 ⁶¹³⁷	3,70 grs.	19 mm.	8 h	----	TSH. Tesoro 35, nº 16
<i>Mentesa?</i> (Jaén) ¿1953? ⁶¹³⁸	3,88 grs.	19 mm.	3 h	Mala	TSH. Tesoro 42, nº 41. Nº en MMAPSantos: 28. Nº en M.A.P. Córdoba: 12.022
	3,90 grs.	18 mm.	12 h	Mala	TSH. Tesoro 42, nº 42. Nº en MMAPSantos: 30. Nº en M.A.P. Córdoba: 12.020
Monroy (Cáceres) ⁶¹³⁹	3,20 grs.	19 mm.	----	----	Nº en MRM: 1
	3,80 grs.	18,50 mm.	----	----	Nº en MRM: 17
Santana da Carnota (Alenquer, Portugal) ⁶¹⁴⁰	3,873 grs.	----	6,30 h	----	Nº en RSSC: 94. Museo Nacional de Arqueología e Etnología, Belem (Lisboa)
	3,584 grs.	----	6 h	----	Nº en RSSC: 95. Museo Nacional de Arqueología e Etnología, Belem (Lisboa)
	3,602 grs.	----	7 h	----	Nº en RSSC: 96. Museo Nacional de Arqueología e Etnología, Belem (Lisboa)
	3,877 grs.	----	6 h	----	Nº en RSSC: 97. Museo Nacional de Arqueología e Etnología, Belem (Lisboa)
	4,105 grs.	----	6 h	----	Nº en RSSC: 98. Museo Nacional de Arqueología e Etnología, Belem (Lisboa)
Sierra Capitán (Almogía, Málaga) ⁶¹⁴¹	3,93 grs.	17 mm.	7 h	Regular, con desgaste en los bordes	Nº en TDRSC: 20. Colección particular
	3,99 grs.	18 mm.	6 h	Regular, con desgaste en los bordes y a la superficie del reverso	Nº en TDRSC: 21. Colección particular
Valdesalor (Cáceres) ⁶¹⁴²	3,50 grs.	19 mm.	----	----	Nº en DV: 101
	3,90 grs.	17,8 mm.	----	----	Nº en DV: 131
	3,80 grs.	17,9 mm.	----	----	Nº en DV: 154
	3,80 grs.	18,5 mm.	----	----	Nº en DV: 156

⁶¹³⁴ Cf. J. RAMÓN Y FERNÁNDEZ OXEA (1949), pp. 79-89 (NE); C. BLÁZQUEZ CERRATO (2002a), pp. 33-35.

⁶¹³⁵ Cf. J. CHINCHILLA (1982), pp. 97-126 (TDRRFC); F. CHAVES TRISTÁN (1996), pp. 383-413 (TSH).

⁶¹³⁶ Cf. F. CHAVES TRISTÁN (2005), pp. 42-43 (MRRRAH).

⁶¹³⁷ Cf. F. CHAVES TRISTÁN (1996), pp. 371-373 (TSH).

⁶¹³⁸ Cf. S. DE LOS SANTOS GENER (1953), pp. 28 y ss. (MMAPSantos); F. CHAVES TRISTÁN (1996), pp. 434-440 (TSH).

⁶¹³⁹ Cf. C. CALLEJO SERRANO (1965b), pp. 41-49 (MRM); A. BALIL (1965), pp. 112-113; H. J. HILDEBRANT (1979), pp. 113-135; C. BLÁZQUEZ CERRATO (2002a), pp. 47-48.

⁶¹⁴⁰ Cf. J. R. VIEGAS y R. PARREIRA (1984), pp. 79-91+ Lám 11-17 (RSSC).

⁶¹⁴¹ Cf. A. PADILLA ARROBA y A. R. HINOJOSA PAREJA (1997), pp. 679-703 (TDRSC).

⁶¹⁴² Cf. C. CALLEJO SERRANO (1965a), pp. 39-69 (DV); H. J. HILDEBRANT (1979), pp. 113-135; C. BLÁZQUEZ CERRATO (2002a), pp. 52-56.

Excavaciones

Anv. Busto galeado de Marte con casco corintio visto desde atrás, con la cabeza vuelta hacia la derecha, lanza sobre el hombro izquierdo y espada sobre el derecho. Gráfica de puntos.

Rev. Victoria en biga a derecha, con riendas en mano izquierda y corona en la mano derecha; en exergo, *CN·LENTVL*. Gráfica de puntos.

Ref.: *RRC*. 345/1; Sydenham 702. *Roma*.

Procedencia	Peso	Módulo	Posición cuño	Conservación	Nº de Referencia-Inventario-Museo- Colección y otros datos de interés
Raso, El (Candeleda, Ávila) ⁶¹⁴³	3,60 grs.	17 mm.	----	----	----

Esporádicos

Anv. Busto galeado de Marte con casco corintio visto desde atrás, con la cabeza vuelta hacia la derecha, lanza sobre el hombro izquierdo y espada sobre el derecho. Gráfica de puntos.

Rev. Victoria en biga a derecha, con riendas en la mano izquierda y corona en la derecha; en exergo, *CN·LENTVL*. Gráfica de puntos.

Ref.: *RRC*. 345/1; Sydenham 702. *Roma*.

Procedencia	Peso	Módulo	Posición cuño	Conservación	Nº de Referencia-Inventario-Museo- Colección y otros datos de interés
Chões de Alompé (Santarém, Portugal) ⁶¹⁴⁴	4 grs.	18 mm.	2 h	----	Nº en MARRCA: Esporádicos 69
Guadix (Granada) ⁶¹⁴⁵	3,35 grs.	17 mm.	2 h	----	Colección Vallecillos de Guadix, lote 108, sublote 2
Hornachuelos (Ribera del Fresno, Badajoz) ⁶¹⁴⁶	3,89 grs.	17 mm.	3 h	----	Nº en ENPHRFB: 24

Museos

Anv. Busto galeado de Marte con casco corintio visto desde atrás, con la cabeza vuelta hacia la derecha, lanza sobre el hombro izquierdo y espada sobre el derecho. Gráfica de puntos.

Rev. Victoria en biga a derecha, con riendas en la mano izquierda y corona en la derecha; en exergo, *CN·LENTVL*. Gráfica de puntos.

Ref.: *RRC*. 345/1; Sydenham 702. *Roma*.

⁶¹⁴³ Cf. F. FERNÁNDEZ GÓMEZ (1975), pp. 437-462; F. FERNÁNDEZ GÓMEZ (1979), pp. 379-404 (TPCERC); F. FERNÁNDEZ GÓMEZ (1986); C. BLÁZQUEZ CERRATO (2002a), pp. 77-79.

⁶¹⁴⁴ Cf. J. RUIVO (1999), pp. 101-110 (MARRCA).

⁶¹⁴⁵ Cf. A. PADILLA ARROBA (2003) (en preparación).

⁶¹⁴⁶ Cf. F. J. JIMÉNEZ ÁVILA (1990) (ENPHRFB); M. P. GARCÍA-BELLIDO (1993b), p. 88; C. BLÁZQUEZ CERRATO (2002a), pp. 135-140.

LA CIRCULACIÓN MONETARIA EN EL SUR PENINSULAR DURANTE
EL PERIODO ROMANO-REPUBLICANO

Procedencia	Peso	Módulo	Posición cuño	Conservación	Nº de Referencia-Inventario-Museo- Colección y otros datos de interés
Museo Arqueológico y Etnológico de Granada ⁶¹⁴⁷	3,9 grs.	18 mm.	1 h	----	Nº en MRMAG: 44. Nº en M.A.P. Granada: 683

Quinario de CN. LENTVL

Excavaciones

Anv. Cabeza laureada de Júpiter a derecha. Gráfica de puntos.
Rev. Victoria coronando un trofeo a derecha; en exergo, *CN·LENT*. Gráfica de puntos.
Ref.: *RRC. 345/2; Sydenham 703. Roma.*

Procedencia	Peso	Módulo	Posición cuño	Conservación	Nº de Referencia-Inventario-Museo- Colección y otros datos de interés
Castrejón de Capote (Higuera la Real, Badajoz) ⁶¹⁴⁸	1,26 grs.	15 mm.	----	----	Nº en AENPSPCC: 7

Museos

Anv. Cabeza laureada de Júpiter a derecha. Gráfica de puntos.
Rev. Victoria coronando un trofeo a derecha; en exergo, *CN·LENT*. Gráfica de puntos.
Ref.: *RRC. 345/2; Sydenham 703. Roma.*

Procedencia	Peso	Módulo	Posición cuño	Conservación	Nº de Referencia-Inventario-Museo- Colección y otros datos de interés
Museo Arqueológico y Etnológico de Granada ⁶¹⁴⁹	1,5 grs.	13 mm.	3 h	----	Nº en MRMAG: 45. Nº en M.A.P. Granada: 665
	1,7 grs.	13 mm.	9 h	----	Nº en MRMAG: 46. Nº en M.A.P. Granada: 671
	2,3 grs.	17 mm.	5 h	----	Nº en MRMAG: 47. Nº en M.A.P. Granada: 674

Denarios de C. CENSORIN

Tesorillos

Anv. Bustos diademados y yuxtapuestos de Numa Pompilio barbado y Anco Marcio; en campo, marca de control. Gráfica de puntos.

⁶¹⁴⁷ Cf. M. A. MARÍN DÍAZ y A. PADILLA ARROBA (1999), pp. 359-386 (MRMAG).

⁶¹⁴⁸ Cf. L. BERROCAL RANGEL (1988), pp. 19-23; L. BERROCAL RANGEL y A. CANTO GARCÍA (1990), pp. 67-77 (AENPSPCC); L. BERROCAL RANGEL (1991), pp. 331-345; C. BLÁZQUEZ CERRATO (2002a), pp. 71-72.

⁶¹⁴⁹ Cf. M. A. MARÍN DÍAZ y A. PADILLA ARROBA (1999), pp. 359-386 (MRMAG).

Rev. Jinete con casco cónico a derecha, con látigo en la mano derecha y riendas con las que conduce a un segundo caballo en la izquierda; debajo, marca de control numeral; en exergo, *C·CENSO*. Gráfica de puntos.

Ref.: *RRC*. 346/1 a; Sydenham 713. *Roma*.

Procedencia	Peso	Módulo	Posición cuño	Conservación	Nº de Referencia-Inventario-Museo- Colección y otros datos de interés
Puerto Serrano (Cádiz) Antes de 1947 ⁶¹⁵⁰	3,99 grs.	19 mm.	7 h	Mala	TSH. Tesoro 36, nº 24. Nº en AMAPS: 33. Nº en M.A.P. Sevilla: 1.130

Anv. Bustos diademados y yuxtapuestos de Numa Pumpilio barbado y Anco Marcio; en campo, marca de control. Gráfica de puntos.

Rev. Jinete con casco cónico a derecha, con látigo en la mano derecha y riendas con las que conduce a un segundo caballo en la izquierda; debajo, marca de control símbolo; en exergo, *C·CENSO*. Gráfica de puntos.

Ref.: *RRC*. 346/1 c; Sydenham 713 b. *Roma*.

Procedencia	Peso	Módulo	Posición cuño	Conservación	Nº de Referencia-Inventario-Museo- Colección y otros datos de interés
Santana da Carnota (Alenquer, Portugal) ⁶¹⁵¹	4,0235 grs.	----	6 h	----	Nº en RSSC: 99. Museo Nacional de Arqueología e Etnología, Belem (Lisboa) (delante arco sin flecha)

Anv. Bustos diademados y yuxtapuestos de Numa Pumpilio barbado y Anco Marcio; sin marca de control. Gráfica de puntos.

Rev. Jinete con casco cónico a derecha, con látigo en la mano derecha y riendas con las que conduce a un segundo caballo en la izquierda; debajo, marca de control letra griega; en exergo, *C·CENSO*. Gráfica de puntos.

Ref.: *RRC*. 346/1 g; Sydenham 713 f. *Roma*.

Procedencia	Peso	Módulo	Posición cuño	Conservación	Nº de Referencia-Inventario-Museo- Colección y otros datos de interés
Santana da Carnota (Alenquer, Portugal) ⁶¹⁵²	3,868 grs.	----	0,30 h	----	Nº en RSSC: 100. Museo Nacional de Arqueología e Etnología, Belem (Lisboa) (marca de control, letra griega E)
	3,922 grs.	----	3,30 h	----	Nº en RSSC: 101. Museo Nacional de Arqueología e Etnología, Belem (Lisboa) (marca de control, letra griega M)

Anv. Cabeza diademada de Apolo a derecha. Gráfica de puntos.

Rev. Caballo cabalgando a derecha; encima, símbolo; debajo de las patas de los caballos, *C·CENSOR*; en exergo, símbolo. Gráfica de puntos.

Ref.: *RRC*. 346/2 b; Sydenham 714. *Roma*.

Procedencia	Peso	Módulo	Posición cuño	Conservación	Nº de Referencia-Inventario-Museo- Colección y otros datos de interés
Chões de Alpompé (Santarém, Portugal) ⁶¹⁵³	3,88 grs.	18 mm.	9 h	----	Nº en MARRCA: Tesoro 17
	3,87 grs.	18 mm.	8 h	----	Nº en MARRCA: Tesoro 18

⁶¹⁵⁰ Cf. C. FERNÁNDEZ-CHICARRO (1947), pp. 157-164 (AMAPS); F. CHAVES TRISTÁN (1996), pp. 374-377 (TSH).

⁶¹⁵¹ Cf. J. R. VIEGAS y R. PARREIRA (1984), pp. 79-91+ Lám 11-17 (RSSC).

⁶¹⁵² Cf. J. R. VIEGAS y R. PARREIRA (1984), pp. 79-91+ Lám 11-17 (RSSC).

⁶¹⁵³ Cf. J. RUIVO (1999), pp. 101-110 (MARRCA).

LA CIRCULACIÓN MONETARIA EN EL SUR PENINSULAR DURANTE
EL PERIODO ROMANO-REPUBLICANO

Santana da Carnota (Alenquer, Portugal) ⁶¹⁵⁴	4,0203 grs.	----	3 h	----	Nº en RSSC: 102. Museo Nacional de Arqueología e Etnología, Belem (Lisboa) (encima símbolo H, en exergo creciente)
Valdesalor (Cáceres) ⁶¹⁵⁵	4 grs.	18 mm.	----	----	Nº en DV: 52

Excavaciones

Anv. Cabeza diademada de Apolo a derecha; en campo puede llevar marca de control. Gráfica de puntos.

Rev. Caballo cabalgando a derecha; encima, símbolo; debajo de las patas, *C-CENSOR*; en exergo, símbolo. Gráfica de puntos.

Ref.: *RRC. 346/2 - Sydenham 714 -Roma.*

Procedencia	Peso	Módulo	Posición cuño	Conservación	Nº de Referencia-Inventario-Museo- Colección y otros datos de interés
<i>Conimbriga</i> (Portugal) ⁶¹⁵⁶	3,53 grs.	15/17 mm.	7 h	----	Nº en FCM: 15. Nº Inv.: 70.2. Estratigrafía: 70 H VII 21 Bq/E (2)

Esporádicos

Anv. Bustos diademados y yuxtapuestos de Numa Pumpilio barbado y Anco Marcio; puede llevar marca de control. Gráfica de puntos.

Rev. Jinete con casco cónico a derecha, con látigo en la mano derecha y riendas con las que conduce a un segundo caballo en la izquierda; debajo, diferentes marcas de control; en exergo, *C-CENSO*. Gráfica de puntos.

Ref.: *RRC. 346/1 -; Sydenham 713 -. Roma.*

Procedencia	Peso	Módulo	Posición cuño	Conservación	Nº de Referencia-Inventario-Museo- Colección y otros datos de interés
Bornos (Cádiz) ⁶¹⁵⁷	3 grs.	18 mm.	----	----	----

87 a. C.

Denarios de L. RVBRI DOSSENI

Tesorillos

Anv. Cabeza laureada de Júpiter a derecha, con cetro sobre el hombro izquierdo; debajo, *DOSSEN*. Gráfica de puntos.

⁶¹⁵⁴ Cf. J. R. VIEGAS y R. PARREIRA (1984), pp. 79-91+ Lám 11-17 (RSSC).

⁶¹⁵⁵ Cf. C. CALLEJO SERRANO (1965a), pp. 39-69 (DV); H. J. HILDEBRANT (1979), pp. 113-135; C. BLÁZQUEZ CERRATO (2002a), pp. 52-56.

⁶¹⁵⁶ Cf. I. PEREIRA, J. P. BOST y J. HIERNARD (1974) (FCM); C. BLÁZQUEZ CERRATO (1992), pp. 62-71.

⁶¹⁵⁷ Cf. C. FERNÁNDEZ-CHICARRO (1947), pp. 157-164; C. BLÁZQUEZ CERRATO (1992), pp. 179-183.

Rev. Cuadriga triunfal a derecha, decorada con un panel en que aparece un haz de rayos; encima, Victoria con corona; en exergo, *L-RVBRI*. Gráfica de puntos.

Ref.: *RRC*. 348/1; Sydenham 705. *Roma*.

Procedencia	Peso	Módulo	Posición cuño	Conservación	Nº de Referencia-Inventario-Museo- Colección y otros datos de interés
Monroy (Cáceres) ⁶¹⁵⁸	3,60 grs.	19 mm.	----	----	Nº en MRM: 14
	2,90 grs.	17,20 mm.	----	----	Nº en MRM: 6
Santana da Carnota (Alenquer, Portugal) ⁶¹⁵⁹	4,201 grs.	----	9 h	----	Nº en RSSC: 103. Museo Nacional de Arqueología e Etnología, Belem (Lisboa)
	3,871 grs.	----	4 h	----	Nº en RSSC: 104. Museo Nacional de Arqueología e Etnología, Belem (Lisboa)
Valdesalor (Cáceres) ⁶¹⁶⁰	3,60 grs.	17,4 mm.	----	----	Nº en DV: 142
	4 grs.	17,4 mm.	----	----	Nº en DV: 118
	3,60 grs.	17,2 mm.	----	----	Nº en DV: 68
	3,90 grs.	18 mm.	----	----	Nº en DV: 111

Anv. Cabeza de Juno, velada y diademada, a derecha; detrás, cetro y *DOS* hacia abajo. Gráfica de puntos.

Rev. Cuadriga triunfal a derecha, decorada con un panel en que aparece un haz de rayos y un águila; encima, Victoria con corona; en exergo, *L-RVBRI*. Gráfica de puntos.

Ref.: *RRC*. 348/2; Sydenham 706. *Roma*.

Procedencia	Peso	Módulo	Posición cuño	Conservación	Nº de Referencia-Inventario-Museo- Colección y otros datos de interés
Chões de Alpompe (Santarém, Portugal) ⁶¹⁶¹	3,78 grs.	17 mm.	9 h	----	Nº en MARRCA: Tesoro 19
Fuente de Cantos (Badajoz) Antes de 1955 ⁶¹⁶²	3,68 grs.	19 mm.	4 h	Buena	TSH. Tesoro 39, nº 177. Nº en TDRRFC: 170. Nº en M.A.C. Bañolas: 376
Santana da Carnota (Alenquer, Portugal) ⁶¹⁶³	4,2580 grs.	----	3 h	----	Nº en RSSC: 105. Museo Nacional de Arqueología e Etnología, Belem (Lisboa)
	3,868 grs.	----	0,30 h	----	Nº en RSSC: 106. Museo Nacional de Arqueología e Etnología, Belem (Lisboa)
	4,1722 grs.	----	5,30 h	----	Nº en RSSC: 107. Museo Nacional de Arqueología e Etnología, Belem (Lisboa)

Anv. Busto de Minerva, con casco corintio, a derecha; detrás, cetro y *DOS* hacia abajo. Gráfica de puntos.

Rev. Cuadriga triunfal a derecha, decorada con un panel en que aparece un haz de rayos; encima, Victoria con corona; en exergo, *L-RVBRI*. Gráfica de puntos.

Ref.: *RRC*. 348/3; Sydenham 707. *Roma*.

Procedencia	Peso	Módulo	Posición cuño	Conservación	Nº de Referencia-Inventario-Museo- Colección y otros datos de interés
Valdesalor (Cáceres) ⁶¹⁶⁴	3,60 grs.	18 mm.	----	----	Nº en DV: 16

⁶¹⁵⁸ Cf. C. CALLEJO SERRANO (1965b), pp. 41-49 (MRM); A. BALIL (1965), pp. 112-113; H. J. HILDEBRANT (1979), pp. 113-135; C. BLÁZQUEZ CERRATO (2002a), pp. 47-48.

⁶¹⁵⁹ Cf. J. R. VIEGAS y R. PARREIRA (1984), pp. 79-91+ Lám 11-17 (RSSC).

⁶¹⁶⁰ Cf. C. CALLEJO SERRANO (1965a), pp. 39-69 (DV); H. J. HILDEBRANT (1979), pp. 113-135; C. BLÁZQUEZ CERRATO (2002a), pp. 52-56.

⁶¹⁶¹ Cf. J. RUIVO (1999), pp. 101-110 (MARRCA).

⁶¹⁶² Cf. J. CHINCHILLA (1982), pp. 97-126 (TDRRFC); F. CHAVES TRISTÁN (1996), pp. 383-413 (TSH).

⁶¹⁶³ Cf. J. R. VIEGAS y R. PARREIRA (1984), pp. 79-91+ Lám 11-17 (RSSC).

LA CIRCULACIÓN MONETARIA EN EL SUR PENINSULAR DURANTE
EL PERIODO ROMANO-REPUBLICANO

Anv. Cabeza de dios/a a derecha; detrás, cetro y *DOS(sen)* hacia abajo. Gráfica de puntos.

Rev. Cuadriga triunfal a derecha, decorada con un panel en que aparece un haz de rayos; encima, Victoria con corona; en exergo, *L·RVBRI*. Gráfica de puntos.

Ref.: *RRC. 348/-*. *Roma*.

Procedencia	Peso	Módulo	Posición cuño	Conservación	Nº de Referencia-Inventario-Museo- Colección y otros datos de interés
Tejares, Los (Cerro del Berrueco, Salamanca) ⁶¹⁶⁵	----	----	----	----	Nº en EACB: 10

Excavaciones

Anv. Cabeza de Juno velada y diademada a derecha; detrás, cetro y *DOS* hacia abajo. Gráfica de puntos.

Rev. Cuadriga triunfal a derecha, decorada con un panel en que aparece un haz de rayos y un águila; encima, Victoria con corona; en exergo, *L·RVBRI*. Gráfica de puntos.

Ref.: *RRC. 348/2*; Sydenham 706. *Roma*.

Procedencia	Peso	Módulo	Posición cuño	Conservación	Nº de Referencia-Inventario-Museo- Colección y otros datos de interés
<i>Conimbriga</i> (Portugal) ⁶¹⁶⁶	3,24 grs.	17/21 mm.	11 h	----	Nº en FCM: 16. Nº Inv.: 68.54. Estratigrafía: 68 A A 3
	----	----	----	----	Otra moneda más en el inventario de monedas descubiertas por Vergilio Correa

Esporádicos

Anv. Cabeza laureada de Júpiter, con cetro sobre el hombro izquierdo, a derecha; debajo, *DOSEN*. Gráfica de puntos.

Rev. Cuadriga triunfal decorada con un panel en que aparece un haz de rayos a derecha; encima, Victoria con corona; en exergo, *L·RVBRI*. Gráfica de puntos.

Ref.: *RRC. 348/1*; Sydenham 705. *Roma*.

Procedencia	Peso	Módulo	Posición cuño	Conservación	Nº de Referencia-Inventario-Museo- Colección y otros datos de interés
Cerro del Aljibe (Coín, Málaga) ⁶¹⁶⁷	3,60 grs.	16,5 mm.	6 h	Regular. Denario forrado	Nº en HMCA: 3
Chões de Alpompe (Santarém, Portugal) ⁶¹⁶⁸	3,34 grs.	17 mm.	3 h	----	Nº en MARRCA: Esporádicos 70

⁶¹⁶⁴ Cf. C. CALLEJO SERRANO (1965a), pp. 39-69 (DV); H. J. HILDEBRANT (1979), pp. 113-135; C. BLÁZQUEZ CERRATO (2002a), pp. 52-56.

⁶¹⁶⁵ Cf. P. C. MORÁN (1924), pp. 22-24 (EACB); J. MALQUER DE MOTES (1956), p. 116; C. BLÁZQUEZ CERRATO (2002a), pp. 52-53.

⁶¹⁶⁶ Cf. I. PEREIRA, J. P. BOST y J. HIERNARD (1974) (FCM); C. BLÁZQUEZ CERRATO (1992), pp. 62-71, una de ellas forma parte del Anexo II: Inventario de Monedas descubiertas por Vergilio Correa (M. Castro Hipólito).

⁶¹⁶⁷ Cf. B. MORA SERRANO, J. FERNÁNDEZ RUIZ y J. GONZÁLEZ MARTÍN (2002), pp. 223-242 (HMCA).

⁶¹⁶⁸ Cf. J. RUIVO (1999), pp. 101-110 (MARRCA).

Dehesa de la Fantasía (Cortes, Málaga) ⁶¹⁶⁹	----	----	12 h	Muy Buena	Nº en DRERHPM: 27. Colección particular
--	------	------	------	-----------	---

Quinarios de L. RVBRI DOSSENI

Esporádicos

Anv. Cabeza laureada de Neptuno con tridente sobre el hombro a derecha; detrás, *DOSSEN* hacia abajo. Gráfica de puntos.

Rev. Victoria de pie a derecha, con corona y palma en la mano izquierda y cultivo en la derecha; delante, altar decorado con serpiente enrollada; detrás, *L·RVBRI* hacia abajo. Gráfica de puntos.

Ref.: *RRC*. 348/4; Sydenham 708. *Roma*.

Procedencia	Peso	Módulo	Posición cuño	Conservación	Nº de Referencia-Inventario-Museo- Colección y otros datos de interés
Villasviejas del Tamuja (Botija, Cáceres) ⁶¹⁷⁰	1,53 grs.	13 mm.	10 h	----	Nº en CMAOPIMCP de las monedas de M. G de Figuerola: 11

Museos

Anv. Cabeza laureada de Neptuno con tridente sobre el hombro a derecha; detrás, *DOSSEN* hacia abajo. Gráfica de puntos.

Rev. Victoria de pie a derecha, con corona y palma en la mano izquierda y cultivo en la derecha; delante, altar decorado con serpiente enrollada; detrás, *L·RVBRI* hacia abajo. Gráfica de puntos.

Ref.: *RRC*. 348/4; Sydenham 708. *Roma*.

Procedencia	Peso	Módulo	Posición cuño	Conservación	Nº de Referencia-Inventario-Museo- Colección y otros datos de interés
Museo Arqueológico y Etnológico de Granada ⁶¹⁷¹	1,6 grs.	15 mm.	9 h	----	Nº en MRMAG: 48. Nº en M.A.P. Granada: 662

As de L. RVBRI DOSSENI

Excavaciones

Anv. Cabeza laureada de Jano; en el centro, altar decorado con serpiente enrollada.

Rev. Proa de nave a derecha; encima, *L·RVBRI*; delante, signo de valor | y *DOSSENI* o *DOSSEN* o *DOSSE* o *DOSSI*.

⁶¹⁶⁹ Cf. C. GOZALBES CRAVIOTO (1991-1992), pp. 99-114 (DRERHPM).

⁶¹⁷⁰ Cf. J. L. SÁNCHEZ ABAL y S. GARCÍA JIMÉNEZ (1988), pp. 153 y 158; J. L. SÁNCHEZ ABAL y J. ESTEBAN ORTEGA (1988), pp. 1017-1031; S. GARCÍA JIMÉNEZ (1989), pp. 139-142; C. BLÁZQUEZ CERRATO (1995), pp. 243-258; A. M. MARTÍN BRAVO (1995), pp. 139-142; C. BLÁZQUEZ CERRATO (2002a), pp. 159-162 (CMAOPIMCP).

⁶¹⁷¹ Cf. M. A. MARÍN DÍAZ y A. PADILLA ARROBA (1999), pp. 359-386 (MRMAG).

LA CIRCULACIÓN MONETARIA EN EL SUR PENINSULAR DURANTE
EL PERIODO ROMANO-REPUBLICANO

Ref.: *RRC. 348/5. Roma.*

<i>Procedencia</i>	Peso	Módulo	Posición cuño	Conservación	Nº de Referencia-Inventario-Museo- Colección y otros datos de interés
<i>Carteia</i> (Cortijo de El Rocadillo, San Roque, Cádiz) ⁶¹⁷²	8,30 grs.	27 mm.	5 h	----	Nº Inventario en MHEC: 7 (encontrado en cuadrícula J, nº 113)

Denarios de L. C. MEMMIES L. F GAL

Tesorillos

Anv. Cabeza laureada de Saturno a izquierda; detrás, arpa; debajo, *EX·S·C*; delante, marca de control. Gráfica de puntos.

Rev. Venus en biga a derecha, con riendas en ambas manos y cetro en la izquierda; encima, Cupido volando con corona; en exergo, *L·C·MEMMIES·L·F*, debajo, *GAL*. Gráfica de puntos.

Ref.: *RRC. 349/1; Sydenham 712. Roma.*

<i>Procedencia</i>	Peso	Módulo	Posición cuño	Conservación	Nº de Referencia-Inventario-Museo- Colección y otros datos de interés
Cortijo del Álamo (Jódar, Jaén) 1957 ⁶¹⁷³	3,60 grs.	19,25 mm.	----	----	TSH. Tesoro 47, nº 26. Nº en TDRCA: 26 (en anverso tres puntos formando un triángulo y letra I)
Montoro II (Córdoba) 1988 ⁶¹⁷⁴	----	----	----	----	TSH. Tesoro 38, nº 31
Santana da Carnota (Alenquer, Portugal) ⁶¹⁷⁵	3,794 grs.	----	5 h	----	Nº en RSSC: 108. Museo Nacional de Arqueología e Etnología, Belem (Lisboa)
Valdesalor (Cáceres) ⁶¹⁷⁶	3,80 grs.	17,50 mm.	----	----	Nº en DV: 108

86 a. C.

Denarios de GAR, OGVL, VER

Tesorillos

Anv. Cabeza de Apolo Vejovis con corona de roble a derecha; debajo, haz de rayos. Gráfica de puntos.

⁶¹⁷² Cf. F. CHAVES TRISTÁN (1982), pp. 287-309 (MHEC); C. BLÁZQUEZ CERRATO (1992), pp. 54-59.

⁶¹⁷³ Cf. M. LÓPEZ SERRANO (1958), pp. 25-48 (TDRCA); F. CHAVES TRISTÁN (1996), pp. 447-459 (TSH).

⁶¹⁷⁴ Cf. F. CHAVES TRISTÁN (1996), pp. 380-382 (TSH).

⁶¹⁷⁵ Cf. J. R. VIEGAS y R. PARREIRA (1984), pp. 79-91+ Lám 11-17 (RSSC).

⁶¹⁷⁶ Cf. C. CALLEJO SERRANO (1965a), pp. 39-69 (DV); H. J. HILDEBRANT (1979), pp. 113-135; C. BLÁZQUEZ CERRATO (2002a), pp. 52-56.

Rev. Júpiter en cuadriga a derecha, con riendas en la mano izquierda y lanzando rayo con la derecha; encima, marca de control; debajo, *GAR*; en exergo, *VER·OGVL*. Gráfica de puntos.

Ref.: *RRC. 350A/1 b; Sydenham 721 a. Roma.*

Procedencia	Peso	Módulo	Posición cuño	Conservación	Nº de Referencia-Inventario-Museo- Colección y otros datos de interés
Almuñécar (Granada) ⁶¹⁷⁷	3,64 grs.	19 mm.	----	----	TSH. Tesoro 43, nº 9. Nº en TDPSS: 10

Anv. Cabeza de Apolo Vejovis con corona de roble a derecha; debajo, haz de rayos. Gráfica de puntos.

Rev. Júpiter en cuadriga a derecha, con riendas en la mano izquierda y lanzando rayo con la derecha; encima, marca de control; debajo, *VER*; en exergo, *GAR·OGVL*. Gráfica de puntos.

Ref.: *RRC. 350A/1 e; Sydenham 721 d. Roma.*

Procedencia	Peso	Módulo	Posición cuño	Conservación	Nº de Referencia-Inventario-Museo- Colección y otros datos de interés
Citania de Sanfins (Porto, Portugal) 1950 ⁶¹⁷⁸	3,68 grs.	----	----	----	Nº en DMAE: 73

Anv. Cabeza de Apolo Vejovis con corona de roble a derecha; debajo, haz de rayos. Gráfica de puntos.

Rev. Júpiter en cuadriga a derecha, con riendas en la mano izquierda y lanzando rayo con la derecha; sin marca de control; debajo, *OGVL*; en exergo, *VER·GAR*. Gráfica de puntos.

Ref.: *RRC. 350A/2; Sydenham 723. Roma.*

Procedencia	Peso	Módulo	Posición cuño	Conservación	Nº de Referencia-Inventario-Museo- Colección y otros datos de interés
Citania de Sanfins (Porto, Portugal) 1950 ⁶¹⁷⁹	4,01 grs.	----	----	----	Nº en DMAE: 74
	3,63 grs.	----	----	----	Nº en DMAE: 75
	3,55 grs.	----	----	----	Nº en DMAE: 76
	3,05 grs.	----	----	----	Nº en DMAE: 77
Cortijo de los Cosmes (Écija, Sevilla) 1983 ⁶¹⁸⁰	2,9 grs.	20 mm.	5 h	Denario forrado?	TSH. Tesoro 40, nº 22. Nº en TMBRCC: -
El Centenillo (Jaén) Primavera 1911 ⁶¹⁸¹	----	----	----	----	TSH. Tesoro 41, nº 16. Nº en HSJRS: 15
	----	----	----	----	TSH. Tesoro 41, nº 17. Nº en HSJRS: 15
Fuente de Cantos (Badajoz) Antes de	3,73 grs.	18,3 mm.	9 h	Buena	TSH. Tesoro 39, nº 178. Nº en TDRRFC: 171. Nº en M.A.C. Bañolas: 377

⁶¹⁷⁷ Cf. A. RUIZ y A. GINÉS (1989), pp. 119-129 (TDPSS); F. CHAVES TRISTÁN (1996), pp. 441-443 (TSH).

⁶¹⁷⁸ Cf. M. CASTRO HIPÓLITO (1960-1961), p. 42, nº 50; M. H. CRAWFORD (1969b), nº 463; R. M. S. CENTENO (1987), pp. 50-53; C. BLÁZQUEZ CERRATO (1992), pp. 25-35 (DMAE).

⁶¹⁷⁹ Cf. M. CASTRO HIPÓLITO (1960-1961), p. 42, nº 50; M. H. CRAWFORD (1969b), nº 463; R. M. S. CENTENO (1987), pp. 50-53; C. BLÁZQUEZ CERRATO (1992), pp. 25-35 (DMAE).

⁶¹⁸⁰ Cf. F. CHAVES TRISTÁN (1989), pp. 215-241 (TMBRCC); F. CHAVES TRISTÁN (1996), pp. 414-429 (TSH).

⁶¹⁸¹ Cf. G. F. HILL y H. W. SANDARS (1911), pp. 102-106 (HSJRS); F. CHAVES TRISTÁN (1996), pp. 430-433 (TSH).

LA CIRCULACIÓN MONETARIA EN EL SUR PENINSULAR DURANTE
EL PERIODO ROMANO-REPUBLICANO

1955 ⁶¹⁸²	3,90 grs.	20 mm.	2 h	----	TSH. Tesoro 39, nº 179. Nº en TDRRFC: 172. Nº en M.A.C. Bañolas: 378
	3,69 grs.	19 mm.	6 h	Buena	TSH. Tesoro 39, nº 180. Nº en TDRRFC: 173. Nº en M.A.C. Bañolas: 379
	3,90 grs.	19,5 mm.	7 h	Buena	TSH. Tesoro 39, nº 181. Nº en TDRRFC: 174. Nº en M.A.C. Bañolas: 380
	3,10 grs.	19 mm.	5 h	Mala	TSH. Tesoro 39, nº 182. Nº en TDRRFC: 175. Nº en M.A.C. Bañolas: 381
	3,37 grs.	18 mm.	1 h	----	TSH. Tesoro 39, nº 183. Nº en TDRRFC: 176. Nº en M.A.C. Bañolas: 382
Linares (Jaén) Década 1940 ⁶¹⁸³	3,65 grs.	20 mm.	7 h	Regular	TSH. Tesoro 48, nº 11. Nº en TMBRCC: 11. Nº en M.A. Linares: 900-31
Montoro II (Córdoba) 1988 ⁶¹⁸⁴	----	----	----	----	TSH. Tesoro 38, nº 32
	----	----	----	----	TSH. Tesoro 38, nº 33
	----	----	----	----	TSH. Tesoro 38, nº 34
Santana da Carnota (Alenquer, Portugal) ⁶¹⁸⁵	3,704 grs.	----	8,30 h	----	Nº en RSSC: 109. Museo Nacional de Arqueología e Etnología, Belem (Lisboa)
	3,926 grs.	----	5,30 h	----	Nº en RSSC: 110. Museo Nacional de Arqueología e Etnología, Belem (Lisboa)
	3,714 grs.	----	6 h	----	Nº en RSSC: 111. Museo Nacional de Arqueología e Etnología, Belem (Lisboa)
Sierra Capitán (Almogía, Málaga) ⁶¹⁸⁶	3,86 grs.	16 mm.	10 h	Buena	Nº en TDRSC: 22. Colección particular
Valdesalor (Cáceres) ⁶¹⁸⁷	3,90 grs.	18,7 mm.	----	----	Nº en DV: 28
	3,90 grs.	19,5 mm.	----	----	Nº en DV: 89
	3,90 grs.	19 mm.	----	----	Nº en DV: 93
	3,90 grs.	19,7 mm.	----	----	Nº en DV: 98
	3,80 grs.	21,3 mm.	----	----	Nº en DV: 100
	3,90 grs.	20,3 mm.	----	----	Nº en DV: 126
	3,80 grs.	18,2 mm.	----	----	Nº en DV: 134
3,70 grs.	19,5 mm.	----	----	Nº en DV: 143	

Excavaciones

Anv. Cabeza de Apolo Vejovis con corona de roble a derecha; debajo, haz de rayos. Gráfica de puntos.

Rev. Júpiter en cuadriga a derecha, con riendas en la mano izquierda y lanzando rayo con la derecha; encima, marca de control; debajo, *OGVL*; en exergo, *GAR·VER*. Gráfica de puntos.

Ref.: *RRC*. 350A/1 c; Sydenham 721 b. *Roma*.

Procedencia	Peso	Módulo	Posición cuño	Conservación	Nº de Referencia-Inventario-Museo- Colección y otros datos de interés
Raso, El (Candeleda, Ávila) ⁶¹⁸⁸	3,70 grs.	17 mm.	----	----	----

⁶¹⁸² Cf. J. CHINCHILLA (1982), pp. 97-126 (TDRRFC); F. CHAVES TRISTÁN (1996), pp. 383-413 (TSH).

⁶¹⁸³ Cf. F. CHAVES TRISTÁN (1989), pp. 215-241 (TMBRCC); F. CHAVES TRISTÁN (1996), pp. 460-467 (TSH).

⁶¹⁸⁴ Cf. F. CHAVES TRISTÁN (1996), pp. 380-382 (TSH).

⁶¹⁸⁵ Cf. J. R. VIEGAS y R. PARREIRA (1984), pp. 79-91+ Lám 11-17 (RSSC).

⁶¹⁸⁶ Cf. A. PADILLA ARROBA y A. R. HINOJOSA PAREJA (1997), pp. 679-703 (TDRSC).

⁶¹⁸⁷ Cf. C. CALLEJO SERRANO (1965a), pp. 39-69 (DV); H. J. HILDEBRANT (1979), pp. 113-135; C. BLÁZQUEZ CERRATO (2002a), pp. 52-56.

⁶¹⁸⁸ Cf. F. FERNÁNDEZ GÓMEZ (1975), pp. 437-462; F. FERNÁNDEZ GÓMEZ (1979), pp. 379-404 (TPCERC); F. FERNÁNDEZ GÓMEZ (1986); C. BLÁZQUEZ CERRATO (2002a), pp. 77-79.

Anv. Cabeza de Apolo Vejovis con corona de roble a derecha; debajo, haz de rayos. Gráfica de puntos.

Rev. Júpiter en cuadriga a derecha, con riendas en la mano izquierda y lanzando rayo con la derecha; sin marca de control; debajo, *OGVL*; en exergo, *VER·GAR*. Gráfica de puntos.

Ref.: *RRC*. 350A/2; Sydenham 723. *Roma*.

Procedencia	Peso	Módulo	Posición cuño	Conservación	Nº de Referencia-Inventario-Museo- Colección y otros datos de interés
Raso, El (Candeleda, Ávila) ⁶¹⁸⁹	3,60 grs.	20 mm.	----	----	----

Esporádicos

Anv. Cabeza de Apolo Vejovis con corona de roble a derecha; debajo, haz de rayos. Gráfica de puntos.

Rev. Júpiter en cuadriga a derecha, con riendas en la mano izquierda y lanzando rayo con la derecha; encima, marca de control; debajo, *OGVL*; en exergo, *VER·GAR*. Gráfica de puntos.

Ref.: *RRC*. 350A/1 d; Sydenham 721 c. *Roma*.

Procedencia	Peso	Módulo	Posición cuño	Conservación	Nº de Referencia-Inventario-Museo- Colección y otros datos de interés
Casas del Abrevadero (Gaucín, Málaga) ⁶¹⁹⁰	----	----	6 h	Muy deficiente	Nº en DRERHPM: 28. Colección particular

Anv. Cabeza de Apolo Vejovis con corona de roble a derecha; debajo, haz de rayos. Gráfica de puntos.

Rev. Júpiter en cuadriga a derecha, con riendas en la mano izquierda y lanzando rayo con la derecha; sin marca de control; debajo, *OGVL*; en exergo, *VER·GAR*. Gráfica de puntos.

Ref.: *RRC*. 350A/2; Sydenham 723. *Roma*.

Procedencia	Peso	Módulo	Posición cuño	Conservación	Nº de Referencia-Inventario-Museo- Colección y otros datos de interés
Cerro Gordo (Algatocín, Málaga) ⁶¹⁹¹	----	19 mm.	6 h	----	Nº en MPERRHPM: 14. Colección particular.
Chaves (Vila Real, Portugal) ⁶¹⁹²	3,87 grs.	----	----	----	----
Raso, El (Candeleda, Ávila) ⁶¹⁹³	3,80 grs.	18 mm.	----	----	----

⁶¹⁸⁹ Cf. F. FERNÁNDEZ GÓMEZ (1975), pp. 437-462; F. FERNÁNDEZ GÓMEZ (1979), pp. 379-404 (TPCERC); F. FERNÁNDEZ GÓMEZ (1986); C. BLÁZQUEZ CERRATO (2002a), pp. 77-79.

⁶¹⁹⁰ Cf. C. GOZALBES CRAVIOTO (1991-1992), pp. 99-114 (DRERHPM).

⁶¹⁹¹ Cf. C. GOZALBES CRAVIOTO, E. MANCHEÑO ROMAN y J. C. ALCARAZ CARRIÓN (1988), pp. 3-6 (MPERRHPM).

⁶¹⁹² Cf. R. M. S. CENTENO (1987), pp. 122-123; C. BLÁZQUEZ CERRATO (1992), pp. 208-210.

LA CIRCULACIÓN MONETARIA EN EL SUR PENINSULAR DURANTE
EL PERIODO ROMANO-REPUBLICANO

Denarios de M. FAN, L. CRIT AED. PL

Tesorillos

Anv. Busto de Ceres con corona de espigas a derecha; detrás, *AED·PL* hacia abajo. Gráfica de puntos.

Rev. Los ediles M. Fanio y L. Critonio sentados en un *subsellium* cara a cara; a la derecha, espigas; en exergo, *M·FAN·L·CRT*. Gráfica de puntos.

Ref.: *RRC*. 351/1; Sydenham 717 y 717 a. *Roma*.

Procedencia	Peso	Módulo	Posición cuño	Conservación	Nº de Referencia-Inventario-Museo- Colección y otros datos de interés
Citania de Sanfins (Porto, Portugal) 1950 ⁶¹⁹⁴	3,68 grs.	----	----	----	Nº en DMAE: 78
Fuente de Cantos (Badajoz) Antes de 1955 ⁶¹⁹⁵	3,50 grs.	21 mm.	12 h	Regular	TSH. Tesoro 39, nº 184. Nº en TDRRFC: 177. Nº en M.A.C. Bañolas: 383

Museos

Anv. Busto de Ceres con corona de espigas a derecha; detrás, *AED·PL* hacia abajo. Gráfica de puntos.

Rev. Los ediles M. Fanio y L. Critonio sentados en un *subsellium* cara a cara; a la derecha espigas; en exergo, *M·FAN·L·CRT*. Gráfica de puntos.

Ref.: *RRC*. 351/1; Sydenham 717 y 717 a. *Roma*.

Procedencia	Peso	Módulo	Posición cuño	Conservación	Nº de Referencia-Inventario-Museo- Colección y otros datos de interés
Museo Nacional de Arte Romano de Mérida (Badajoz) ⁶¹⁹⁶	3,83 grs.	18 mm.	2 h	----	Nº en CMAOPIMCP: 40

85 a. C.

Denarios de L. IVLI BVRSIO

Tesorillos

Anv. Busto de Apolo Vejovis laureado y alado a derecha; detrás, tridente y símbolo variable. Gráfica de puntos.

⁶¹⁹³ Cf. F. FERNÁNDEZ GÓMEZ (1975), pp. 437-462; F. FERNÁNDEZ GÓMEZ (1979), pp. 379-404 (TPCERC); F. FERNÁNDEZ GÓMEZ (1986); C. BLÁZQUEZ CERRATO (2002a), pp. 77-79.

⁶¹⁹⁴ Cf. M. CASTRO HIPÓLITO (1960-1961), p. 42, nº 50; M. H. CRAWFORD (1969b), nº 463; R. M. S. CENTENO (1987), pp. 50-53; C. BLÁZQUEZ CERRATO (1992), pp. 25-35 (DMAE).

⁶¹⁹⁵ Cf. J. CHINCHILLA (1982), pp. 97-126 (TDRRFC); F. CHAVES TRISTÁN (1996), pp. 383-413 (TSH).

⁶¹⁹⁶ Cf. C. BLÁZQUEZ CERRATO (2002a), pp. 102-115 (CMAOPIMCP).

Rev. Victoria en cuadriga a derecha, con riendas en la mano izquierda y corona en la derecha; en exergo, *L·IVLI·BVR·SIO*. Gráfica de puntos.

Ref.: RRC. 352/1 a; Sydenham 634. Roma.

Procedencia	Peso	Módulo	Posición cuño	Conservación	Nº de Referencia-Inventario-Museo- Colección y otros datos de interés
Citania de Sanfins (Porto, Portugal) 1950 ⁶¹⁹⁷	3,57 grs.	----	----	----	Nº en DMAE: 79
Cortijo del Álamo (Jódar, Jaén) 1957 ⁶¹⁹⁸	3,57 grs.	18,95 mm.	----	----	TSH. Tesoro 47, nº 27. Nº en TDRCA: 28 (en anverso símbolo creciente)
Fuente de Cantos (Badajoz) Antes de 1955 ⁶¹⁹⁹	1,63 grs.	17,5 mm.	4 h	Buena. Fragmentada	TSH. Tesoro 39, nº 185. Nº en TDRRFC: 186. Nº en M.A.C. Bañolas: 392
	----	----	----	----	TSH. Tesoro 39, nº 186. Nº en TDRRFC: 370. Nº en M.A.C. Bañolas: - (en anverso símbolo estrella)
Linares (Jaén) Década 1940 ⁶²⁰⁰	3,48 grs.	20 mm.	5 h	Regular	TSH. Tesoro 48, nº 12. Nº en TMBRCC: 13. Nº en M.A. Linares: 900-11
<i>Mentesa?</i> (Jaén) ¿1953? ⁶²⁰¹	----	----	----	----	TSH. Tesoro 42, nº 43. Nº en MMAPSantos: 6. Nº en M.A.P. Córdoba: No está en Museo
Monroy (Cáceres) ⁶²⁰²	3,50 grs.	18 mm.	----	----	Nº en MRM: 12
Santana da Carnota (Alenquer, Portugal) ⁶²⁰³	3,512 grs.	----	12 h	----	Nº en RSSC: 112. Museo Nacional de Arqueología e Etnología, Belem (Lisboa)
Valdesalor (Cáceres) ⁶²⁰⁴	3,70 grs.	22 mm.	----	----	Nº en DV: 47
	3,70 grs.	18,8 mm.	----	----	Nº en DV: 50

Anv. Busto de Apolo Vejovis, laureado y alado, a derecha; detrás, tridente y símbolo variable. Gráfica de puntos.

Rev. Victoria, con riendas en mano izquierda y corona en derecha, en cuadriga a derecha; en campo, marca de control; en exergo, *L·IVLI·BVR·SIO*. Gráfica de puntos.

Ref.: RRC. 352/1 c; Sydenham 636. Roma.

Procedencia	Peso	Módulo	Posición cuño	Conservación	Nº de Referencia-Inventario-Museo- Colección y otros datos de interés
Citania de Sanfins (Porto, Portugal) 1950 ⁶²⁰⁵	3,82 grs.	----	----	----	Nº en DMAE: 80

⁶¹⁹⁷ Cf. M. CASTRO HIPÓLITO (1960-1961), p. 42, nº 50; M. H. CRAWFORD (1969b), nº 463; R. M. S. CENTENO (1987), pp. 50-53; C. BLÁZQUEZ CERRATO (1992), pp. 25-35 (DMAE).

⁶¹⁹⁸ Cf. M. LÓPEZ SERRANO (1958), pp. 25-48 (TDRCA); F. CHAVES TRISTÁN (1996), pp. 447-459 (TSH).

⁶¹⁹⁹ Cf. J. CHINCHILLA (1982), pp. 97-126 (TDRRFC); F. CHAVES TRISTÁN (1996), pp. 383-413 (TSH).

⁶²⁰⁰ Cf. F. CHAVES TRISTÁN (1989), pp. 215-241 (TMBRCC); F. CHAVES TRISTÁN (1996), pp. 460-467 (TSH).

⁶²⁰¹ Cf. S. DE LOS SANTOS GENER (1953), pp. 28 y ss. (MMAPSantos); F. CHAVES TRISTÁN (1996), pp. 434-440 (TSH).

⁶²⁰² Cf. C. CALLEJO SERRANO (1965b), pp. 41-49 (MRM); A. BALIL (1965), pp. 112-113; H. J. HILDEBRANT (1979), pp. 113-135; C. BLÁZQUEZ CERRATO (2002a), pp. 47-48.

⁶²⁰³ Cf. J. R. VIEGAS y R. PARREIRA (1984), pp. 79-91+ Lám 11-17 (RSSC).

⁶²⁰⁴ Cf. C. CALLEJO SERRANO (1965a), pp. 39-69 (DV); H. J. HILDEBRANT (1979), pp. 113-135; C. BLÁZQUEZ CERRATO (2002a), pp. 52-56.

LA CIRCULACIÓN MONETARIA EN EL SUR PENINSULAR DURANTE
EL PERIODO ROMANO-REPUBLICANO

Cortijo de los Cosmes (Écija, Sevilla) 1983 ⁶²⁰⁶	3,8 grs.	19 mm.	12 h	Buena	TSH. Tesoro 40, nº 23. Nº en TMBRCC: 20 (en anverso símbolo tridente y báculo, y en reverso marca de control numeral L con dos puntos delanteros, uno central y otro bajo)
	4 grs.	19 mm.	8 h	----	TSH. Tesoro 40, nº 24. Nº en TMBRCC: - (en anverso símbolo tridente, <i>fulmen</i> y creciente)
	3,9 grs.	22 mm.	12 h	Doble golpe en cuño	TSH. Tesoro 40, nº 25. Nº en TMBRCC: - (en reverso marca de control numeral V)
Cortijo del Álamo (Jódar, Jaén) 1957 ⁶²⁰⁷	3,73 grs.	20,6 mm.	----	----	TSH. Tesoro 47, nº 28. Nº en TDRCA: 29 (en anverso símbolo cabeza de ciervo, y en reverso marca de control numeral LIII)
Fuente de Cantos (Badajoz) Antes de 1955 ⁶²⁰⁸	3,76 grs.	20 mm.	7 h	Buena	TSH. Tesoro 39, nº 187. Nº en TDRRFC: 178. Nº en M.A.C. Bañolas: 384 (en anverso símbolo flor, y en reverso marca de control SE)
	3,65 grs.	21,2 mm.	1 h	Buena	TSH. Tesoro 39, nº 188. Nº en TDRRFC: 179. Nº en M.A.C. Bañolas: 385 (en anverso símbolo alas, y en reverso marca de control KE)
	3,79 grs.	21,3 mm.	12 h	Buena	TSH. Tesoro 39, nº 189. Nº en TDRRFC: 180. Nº en M.A.C. Bañolas: 386 (en anverso símbolo cista, y en reverso marca de control KI)
	3,11 grs.	19 mm.	2 h	Buena. Fragmentada	TSH. Tesoro 39, nº 190. Nº en TDRRFC: 181. Nº en M.A.C. Bañolas: 387
	3,84 grs.	19,2 mm.	8 h	----	TSH. Tesoro 39, nº 191. Nº en TDRRFC: 182. Nº en M.A.C. Bañolas: 388 (en reverso marca de control numeral XV)
	2,02 grs.	19,5 mm.	4 h	Buena. Fragmentada	TSH. Tesoro 39, nº 192. Nº en TDRRFC: 183. Nº en M.A.C. Bañolas: 389 (en reverso marca de control numeral V)
	3,67 grs.	19,5 mm.	9 h	Regular	TSH. Tesoro 39, nº 193. Nº en TDRRFC: 184. Nº en M.A.C. Bañolas: 390 (en anverso símbolo <i>lituus</i>)
	2,67 grs.	19 mm.	6 h	Regular	TSH. Tesoro 39, nº 194. Nº en TDRRFC: 185. Nº en M.A.C. Bañolas: 391 (en anverso símbolo cabeza de asno)
	----	----	----	----	TSH. Tesoro 39, nº 195. Nº en TDRRFC: 369. Nº en M.A.C. Bañolas: - (en reverso marca de control numeral IX)
Puerto Serrano (Cádiz) Antes de 1947 ⁶²⁰⁹	3,45 grs.	20 mm.	7 h	----	TSH. Tesoro 36, nº 25. Nº en AMAPS: 21. Nº en M.A.P. Sevilla: 1.149 (en anverso símbolo martillo)
Santana da Carnota (Alenquer, Portugal) ⁶²¹⁰	3,806 grs.	----	7 h	----	Nº en RSSC: 114. Museo Nacional de Arqueología e Etnología, Belem (Lisboa) (en anverso símbolo tridente y <i>caduceus</i> , y en reverso marca de control numeral LVIII arriba)

⁶²⁰⁵ Cf. M. CASTRO HIPÓLITO (1960-1961), p. 42, nº 50; M. H. CRAWFORD (1969b), nº 463; R. M. S. CENTENO (1987), pp. 50-53; C. BLÁZQUEZ CERRATO (1992), pp. 25-35 (DMAE).

⁶²⁰⁶ Cf. F. CHAVES TRISTÁN (1989), pp. 215-241 (TMBRCC); F. CHAVES TRISTÁN (1996), pp. 414-429 (TSH).

⁶²⁰⁷ Cf. M. LÓPEZ SERRANO (1958), pp. 25-48 (TDRCA); F. CHAVES TRISTÁN (1996), pp. 447-459 (TSH).

⁶²⁰⁸ Cf. J. CHINCHILLA (1982), pp. 97-126 (TDRRFC); F. CHAVES TRISTÁN (1996), pp. 383-413 (TSH).

⁶²⁰⁹ Cf. C. FERNÁNDEZ-CHICARRO (1947), pp. 157-164 (AMAPS); F. CHAVES TRISTÁN (1996), pp. 374-377 (TSH).

⁶²¹⁰ Cf. J. R. VIEGAS y R. PARREIRA (1984), pp. 79-91+ Lám 11-17 (RSSC).

	3,925 grs.	----	4 h	----	Nº en RSSC: 113. Museo Nacional de Arqueología e Etnología, Belem (Lisboa) (en anverso símbolo tridente y arco, y en reverso encima pone marca de control numeral CVIII)
--	------------	------	-----	------	--

Excavaciones

Anv. Busto de Apolo Vejovis laureado y alado a derecha; detrás, tridente y símbolo variable. Gráfica de puntos.

Rev. Victoria en cuadriga a derecha, con riendas en la mano izquierda y corona en la derecha; en campo puede tener marca de control; en exergo, *L·IVLI·BVR·SIO* o *EX·A·P*. Gráfica de puntos.

Ref.: *RRC. 352/1 - Roma.*

Procedencia	Peso	Módulo	Posición cuño	Conservación	Nº de Referencia-Inventario-Museo- Colección y otros datos de interés
Osuna (Sevilla) 1973 ⁶²¹¹	----	----	----	----	Corzo Sánchez, nº 1. Hallada en terraplén posterior de la muralla

Esporádicos

Anv. Busto de Apolo Vejovis laureado y alado a derecha; detrás, tridente y símbolo variable. Gráfica de puntos.

Rev. Victoria en cuadriga a derecha, con riendas en la mano izquierda y corona en la derecha; en campo puede tener marca de control; en exergo, *L·IVLI·BVR·SIO* o *EX·A·P*. Gráfica de puntos.

Ref.: *RRC. 352/1 - Roma.*

Procedencia	Peso	Módulo	Posición cuño	Conservación	Nº de Referencia-Inventario-Museo- Colección y otros datos de interés
Bornos (Cádiz) ⁶²¹²	2 grs.	18 mm.	----	----	----

Denarios de MN. FONTEI C. F

Tesorillos

Anv. Cabeza laureada de Apolo Vejovis a derecha; debajo, haz de rayos; delante, debajo del mentón, signo *ROMA*; detrás, *MN· FONTEI· C·F* hacia abajo. Gráfica de puntos.

Rev. Cupido sobre cabra a derecha; encima, *pilai* (gorros de los Dióscuros); en exergo, *thyrsus*; alrededor, corona de laurel. Gráfica de puntos.

Ref.: *RRC. 353/1 a; Sydenham 724. Roma.*

⁶²¹¹ Cf. A. ARÉVALO GONZÁLEZ (1999), Cap. VIII. Hallazgos, pp. 133-200. Hallazgo, nº 15.

⁶²¹² Cf. C. FERNÁNDEZ-CHICARRO (1947), pp. 157-164; C. BLÁZQUEZ CERRATO (1992), pp. 179-183.

LA CIRCULACIÓN MONETARIA EN EL SUR PENINSULAR DURANTE
EL PERIODO ROMANO-REPUBLICANO

Procedencia	Peso	Módulo	Posición cuño	Conservación	Nº de Referencia-Inventario-Museo- Colección y otros datos de interés
Chões de Alompé (Santarém, Portugal) ⁶²¹³	4,09 grs.	20 mm.	6 h	----	Nº en MARRCA: Tesoro 20
Cortijo de los Cosmes (Écija, Sevilla) 1983 ⁶²¹⁴	3,7 grs.	20 mm.	5 h	Regular	TSH. Tesoro 40, nº 26. Nº en TMBRCC: 21
	4 grs.	20,5 mm.	12 h	----	TSH. Tesoro 40, nº 27. Nº en TMBRCC: 22
Cortijo del Álamo (Jódar, Jaén) 1957 ⁶²¹⁵	3,70 grs.	21,5 mm.	----	----	TSH. Tesoro 47, nº 29. Nº en TDRCA: 27
Fuente de Cantos (Badajoz) Antes de 1955 ⁶²¹⁶	2,62 grs.	20,7 mm.	1 h	Buena. Fragmentada	TSH. Tesoro 39, nº 196. Nº en TDRRFC: 187. Nº en M.A.C. Bañolas: 393
	3,57 grs.	20,6 mm.	2 h	Regular. Fragmentada	TSH. Tesoro 39, nº 197. Nº en TDRRFC: 188. Nº en M.A.C. Bañolas: 394
	3,12 grs.	20 mm.	2 h	Buena. Fragmentada	TSH. Tesoro 39, nº 198. Nº en TDRRFC: 189. Nº en M.A.C. Bañolas: 395
Linares (Jaén) Década 1940 ⁶²¹⁷	3,48 grs.	20 mm.	5 h	Mala	TSH. Tesoro 48, nº 13. Nº en TMBRCC: 12. Nº en M.A. Linares: 900-13
Mahalimán (Constantina, Sevilla) 1982 ⁶²¹⁸	3,80 grs.	22 mm.	1 h	----	TSH. Tesoro 35, nº 17
Santana da Carnota (Alenquer, Portugal) ⁶²¹⁹	4,2690 grs.	----	12 h	----	Nº en RSSC: 115. Museo Nacional de Arqueología e Etnología, Belem (Lisboa)
Valdesalor (Cáceres) ⁶²²⁰	3,80 grs.	19,40 mm.	----	----	Nº en DV: 82
	3,90 grs.	20,80 mm.	----	----	Nº en DV: 147

Anv. Cabeza laureada de Apolo Vejovis a derecha; debajo, haz de rayos; delante, debajo del mentón, *C-F*; detrás, *MN-FONTEI* hacia abajo. Gráfica de puntos.

Rev. Cupido sobre cabra a derecha; encima, *pilei* (gorros de los Dióscuros); en exergo, *thyrus*; alrededor, corona de laurel. Gráfica de puntos.

Ref.: *RRC*. 353/1 c; Sydenham 724 a. *Roma*.

Procedencia	Peso	Módulo	Posición cuño	Conservación	Nº de Referencia-Inventario-Museo- Colección y otros datos de interés
Fuente de Cantos (Badajoz) Antes de 1955 ⁶²²¹	3,63 grs.	19,3 mm.	6 h	Buena. Fragmentada	TSH. Tesoro 39, nº 199. Nº en TDRRFC: 190. Nº en M.A.C. Bañolas: 396
	2,50 grs.	20,5 mm.	5 h	Mala. Fragmentada	TSH. Tesoro 39, nº 200. Nº en TDRRFC: 191. Nº en M.A.C. Bañolas: 397

⁶²¹³ Cf. J. RUIVO (1999), pp. 101-110 (MARRCA).

⁶²¹⁴ Cf. F. CHAVES TRISTÁN (1989), pp. 215-241 (TMBRCC); F. CHAVES TRISTÁN (1996), pp. 414-429 (TSH).

⁶²¹⁵ Cf. M. LÓPEZ SERRANO (1958), pp. 25-48 (TDRCA); F. CHAVES TRISTÁN (1996), pp. 447-459 (TSH).

⁶²¹⁶ Cf. J. CHINCHILLA (1982), pp. 97-126 (TDRRFC); F. CHAVES TRISTÁN (1996), pp. 383-413 (TSH).

⁶²¹⁷ Cf. F. CHAVES TRISTÁN (1989), pp. 215-241 (TMBRCC); F. CHAVES TRISTÁN (1996), pp. 460-467 (TSH).

⁶²¹⁸ Cf. F. CHAVES TRISTÁN (1996), pp. 371-373 (TSH).

⁶²¹⁹ Cf. J. R. VIEGAS y R. PARREIRA (1984), pp. 79-91+ Lám 11-17 (RSSC).

⁶²²⁰ Cf. C. CALLEJO SERRANO (1965a), pp. 39-69 (DV); H. J. HILDEBRANT (1979), pp. 113-135; C. BLÁZQUEZ CERRATO (2002a), pp. 52-56.

⁶²²¹ Cf. J. CHINCHILLA (1982), pp. 97-126 (TDRRFC); F. CHAVES TRISTÁN (1996), pp. 383-413 (TSH).

Anv. Cabeza laureada de Apolo Vejovis a derecha; debajo, haz de rayos; delante, debajo del mentón, *C-F*; detrás, *MN· FONTEI* hacia abajo. Gráfica de puntos.

Rev. Cupido sobre cabra a derecha; a los lados, *pilei* (gorros de los Dióscuros); en exergo, *thyrsus*; alrededor, corona de laurel. Gráfica de puntos.

Ref.: *RRC. 353/1 d*; Sydenham 724 b. *Roma*.

Procedencia	Peso	Módulo	Posición cuño	Conservación	Nº de Referencia-Inventario-Museo- Colección y otros datos de interés
Citania de Sanfins (Porto, Portugal) 1950 ⁶²²²	3,94 grs.	----	----	----	Nº en DMAE: 81
Cortijo de los Cosmes (Écija, Sevilla) 1983 ⁶²²³	3,9 grs.	20 mm.	3 h	----	TSH. Tesoro 40, nº 28. Nº en TMBRCC: 23
Fuente de Cantos (Badajoz) Antes de 1955 ⁶²²⁴	3,53 grs.	18,8 mm.	11 h	Buena	TSH. Tesoro 39, nº 201. Nº en TDRRFC: 192. Nº en M.A.C. Bañolas: 398

Anv. Cabeza laureada de Apolo Vejovis a derecha; debajo, haz de rayos; detrás, *EX·A·P* hacia abajo. Gráfica de puntos.

Rev. Cupido sobre cabra a derecha; encima o a los lados, *pilei* (gorros de los Dióscuros); en exergo, *thyrsus*; alrededor, corona de laurel. Gráfica de puntos.

Ref.: *RRC. 353/2*; Sydenham 726. *Roma*.

Procedencia	Peso	Módulo	Posición cuño	Conservación	Nº de Referencia-Inventario-Museo- Colección y otros datos de interés
Fuente de Cantos (Badajoz) Antes de 1955 ⁶²²⁵	3,49 grs.	17,4 mm.	7 h	Buena	TSH. Tesoro 39, nº 202. Nº en TDRRFC: 193. Nº en M.A.C. Bañolas: 399
Valdesalor (Cáceres) ⁶²²⁶	3,90 grs.	19,80 mm.	----	----	Nº en DV: 63

Esporádicos

Anv. Cabeza laureada de Apolo Vejovis a derecha; debajo, haz de rayos; delante, debajo del mentón, signo *ROMA*; detrás, *MN· FONTEI· C-F* hacia abajo. Gráfica de puntos.

Rev. Cupido sobre cabra a derecha; encima, *pilei* (gorros de los Dióscuros); en exergo, *thyrsus*; alrededor, corona de laurel. Gráfica de puntos.

Ref.: *RRC. 353/1 a*; Sydenham 724. *Roma*.

Procedencia	Peso	Módulo	Posición cuño	Conservación	Nº de Referencia-Inventario-Museo- Colección y otros datos de interés
Cerro del Aljibe (Coín, Málaga) ⁶²²⁷	----	----	12 h	Regular. Está torrado	Nº en DRERHPM: 29. Colección particular

⁶²²² Cf. M. CASTRO HIPÓLITO (1960-1961), p. 42, nº 50; M. H. CRAWFORD (1969b), nº 463; R. M. S. CENTENO (1987), pp. 50-53; C. BLÁZQUEZ CERRATO (1992), pp. 25-35 (DMAE).

⁶²²³ Cf. F. CHAVES TRISTÁN (1989), pp. 215-241 (TMBRCC); F. CHAVES TRISTÁN (1996), pp. 414-429 (TSH).

⁶²²⁴ Cf. J. CHINCHILLA (1982), pp. 97-126 (TDRRFC); F. CHAVES TRISTÁN (1996), pp. 383-413 (TSH).

⁶²²⁵ Cf. J. CHINCHILLA (1982), pp. 97-126 (TDRRFC); F. CHAVES TRISTÁN (1996), pp. 383-413 (TSH).

⁶²²⁶ Cf. C. CALLEJO SERRANO (1965a), pp. 39-69 (DV); H. J. HILDEBRANT (1979), pp. 113-135; C. BLÁZQUEZ CERRATO (2002a), pp. 52-56.

LA CIRCULACIÓN MONETARIA EN EL SUR PENINSULAR DURANTE
EL PERIODO ROMANO-REPUBLICANO

Guadix (Granada) ⁶²²⁸	3,13 grs.	19 mm.	9 h	----	Colección Vallecillos de Guadix, lote 88, nº 13
-------------------------------------	-----------	--------	-----	------	--

Museos

Anv. Cabeza laureada de Apolo a derecha; debajo, haz de rayos; delante, debajo del mentón, signo *ROMA*; detrás, *MN· FONTEI· C·F* hacia abajo. Gráfica de puntos.

Rev. Cupido sobre cabra a derecha; encima, *pilei* (gorros de los Dióscuros); en exergo, *thysus*; alrededor, corona de laurel. Gráfica de puntos.

Ref.: *RRC. 353/1 a; Sydenham 724. Roma.*

Procedencia	Peso	Módulo	Posición cuño	Conservación	Nº de Referencia-Inventario-Museo- Colección y otros datos de interés
Martos (Jaén) ⁶²²⁹	3,16 grs.	19,5 mm.	2 h	----	Nº en colección Recio Veganzones: 272

Anv. Cabeza laureada de Apolo a derecha; debajo, haz de rayos; delante, debajo del mentón, signos monogramáticos de *ROMA* o *C·F*; detrás, *MN· FONTEI· C·F* o *MN· FONTEI* hacia abajo. Gráfica de puntos.

Rev. Cupido sobre cabra a derecha; encima o a los lados, *pilei* (gorros de los Dióscuros); en exergo, *thysus*; alrededor, corona de laurel. Gráfica de puntos.

Ref.: *RRC. 353/1 -. Roma.*

Procedencia	Peso	Módulo	Posición cuño	Conservación	Nº de Referencia-Inventario-Museo- Colección y otros datos de interés
Museo Arqueológico de Badajoz ⁶²³⁰	----	----	----	----	Nº en DCRMAB: 28

84 a. C.

Denarios de C. LICINIVS L. F MACER

Tesorillos

Anv. Busto de Apolo Vejovis visto desde atrás, con la cabeza vuelta hacia la izquierda y haz de rayos en la mano derecha. Gráfica de puntos.

Rev. Minerva en cuadriga a derecha, con escudo y riendas en la mano izquierda y lanza en la mano derecha; en exergo, en dos líneas, *C·LICINIVS·L·F / MACER*. Gráfica de puntos.

Ref.: *RRC. 354/1; Sydenham 732. Roma.*

⁶²²⁷ Cf. C. GOZALBES CRAVIOTO (1991-1992), pp. 99-114 (DRERHPM).

⁶²²⁸ Cf. A. PADILLA ARROBA (2003) (en preparación).

⁶²²⁹ Cf. A. PADILLA ARROBA (2008) (en preparación).

⁶²³⁰ Cf. O. GIL FARRÉS (1946-1947), pp. 32-36 (DCRMAB); C. BLÁZQUEZ CERRATO (2002a), pp. 83-86.

Procedencia	Peso	Módulo	Posición cuño	Conservación	Nº de Referencia-Inventario-Museo- Colección y otros datos de interés
Almuñécar (Granada) ⁶²³¹	3,66 grs.	19 mm.	----	----	TSH. Tesoro 43, nº 10. Nº en TDPSS: 11
Citania de Sanfins (Porto, Portugal) 1950 ⁶²³²	4,15 grs.	----	----	----	Nº en DMAE: 82
	3,68 grs.	----	----	----	Nº en DMAE: 83
	3,59 grs.	----	----	----	Nº en DMAE: 84
Córdoba 1873 ó 1874 ⁶²³³	----	----	----	----	1 moneda. Mencionada por Francisco Mateos Gago
Cortijo de los Cosmes (Écija, Sevilla) 1983 ⁶²³⁴	3,6 grs.	22,5 mm.	6 h	Regular	TSH. Tesoro 40, nº 29. Nº en TMBRCC: 24
	3,9 grs.	22 mm.	8 h	Regular	TSH. Tesoro 40, nº 30. Nº en TMBRCC: 25
	3,9 grs.	23 mm.	6 h	Regular	TSH. Tesoro 40, nº 31. Nº en TMBRCC: 26
	4,2 grs.	21,5 mm.	5 h	Regular	TSH. Tesoro 40, nº 32. Nº en TMBRCC: 27
	3,6 grs.	23 mm.	5 h	Regular	TSH. Tesoro 40, nº 33. Nº en TMBRCC: -
Fuente de Cantos (Badajoz) Antes de 1955 ⁶²³⁵	4,11 grs.	20 mm.	12 h	Buena	TSH. Tesoro 39, nº 203. Nº en TDRRFC: 194. Nº en M.A.C. Bañolas: 400
	2,90 grs.	21 mm.	1 h	Buena. Fragmentada	TSH. Tesoro 39, nº 204. Nº en TDRRFC: 195. Nº en M.A.C. Bañolas: 401
	3,42 grs.	21 mm.	12 h	Buena. Fragmentada	TSH. Tesoro 39, nº 205. Nº en TDRRFC: 196. Nº en M.A.C. Bañolas: 402
Linares (Jaén) Década 1940 ⁶²³⁶	3,60 grs.	18 mm.	7 h	Mala	TSH. Tesoro 48, nº 14. Nº en TMBRCC: 14. Nº en M.A. Linares: 900-10
	3,80 grs.	19 mm.	2 h	Mala	TSH. Tesoro 48, nº 15. Nº en TMBRCC: 15. Nº en M.A. Linares: 900-026
<i>Mentesa?</i> (Jaén) ¿1953? ⁶²³⁷	3,83 grs.	22 mm.	7 h	----	TSH. Tesoro 42, nº 44. Nº en MMAPSantos: 32. Nº en M.A.P. Córdoba: 12.024
Santana da Carnota (Alenquer, Portugal) ⁶²³⁸	3,893 grs.	----	8 h	----	Nº en RSSC: 116. Museo Nacional de Arqueología e Etnología, Belem (Lisboa)
Valdesalor (Cáceres) ⁶²³⁹	3,60 grs.	19,5 mm.	----	----	Nº en DV: 128
	3,80 grs.	19 mm.	----	----	Nº en DV: 132

Excavaciones

Anv. Busto de Apolo Vejovis visto desde atrás, con la cabeza vuelta hacia la izquierda y haz de rayos en la mano derecha. Gráfica de puntos.

⁶²³¹ Cf. A. RUIZ y A. GINÉS (1989), pp. 119-129 (TDPSS); F. CHAVES TRISTÁN (1996), pp. 441-443 (TSH).

⁶²³² Cf. M. CASTRO HIPÓLITO (1960-1961), p. 42, nº 50; M. H. CRAWFORD (1969b), nº 463; R. M. S. CENTENO (1987), pp. 50-53; C. BLÁZQUEZ CERRATO (1992), pp. 25-35 (DMAE).

⁶²³³ Cf. F. CHAVES TRISTÁN (2005), pp. 43-44 (MRRRAH).

⁶²³⁴ Cf. F. CHAVES TRISTÁN (1989), pp. 215-241 (TMBRCC); F. CHAVES TRISTÁN (1996), pp. 414-429 (TSH).

⁶²³⁵ Cf. J. CHINCHILLA (1982), pp. 97-126 (TDRRFC); F. CHAVES TRISTÁN (1996), pp. 383-413 (TSH).

⁶²³⁶ Cf. F. CHAVES TRISTÁN (1989), pp. 215-241 (TMBRCC); F. CHAVES TRISTÁN (1996), pp. 460-467 (TSH).

⁶²³⁷ Cf. S. DE LOS SANTOS GENER (1953), pp. 28 y ss. (MMAPSantos); F. CHAVES TRISTÁN (1996), pp. 434-440 (TSH).

⁶²³⁸ Cf. J. R. VIEGAS y R. PARREIRA (1984), pp. 79-91+ Lám 11-17 (RSSC).

⁶²³⁹ Cf. C. CALLEJO SERRANO (1965a), pp. 39-69 (DV); H. J. HILDEBRANT (1979), pp. 113-135; C. BLÁZQUEZ CERRATO (2002a), pp. 52-56.

LA CIRCULACIÓN MONETARIA EN EL SUR PENINSULAR DURANTE
EL PERIODO ROMANO-REPUBLICANO

Rev. Minerva en cuadriga a derecha, con escudo y riendas en la mano izquierda y lanza en la mano derecha; en exergo, en dos líneas, *C·LICINIVS·L·F / MACER*. Gráfica de puntos.

Ref.: *RRC*. 354/1; Sydenham 732. *Roma*.

Procedencia	Peso	Módulo	Posición cuño	Conservación	Nº de Referencia-Inventario-Museo- Colección y otros datos de interés
<i>Conimbriga</i> (Portugal) ⁶²⁴⁰	3,28 grs.	20 mm.	6 h	----	Nº en FCM: 14. Nº Inv.: 67.41. Estratigrafía: 67 CRY 10 (3)

Denarios de P. FOVRIVS CRASSIPES AED. CVR

Tesorillos

Anv. Busto de Cibeles con corona torreada a derecha; detrás, *AED·CVR* hacia abajo; debajo de la leyenda, pie humano hacia arriba. Gráfica de puntos.

Rev. Silla curul conteniendo la inscripción *P·FOVRIVS*; en exergo, *CRASSIPES*. Gráfica de puntos.

Ref.: *RRC*. 356/1 a; Sydenham 735. *Roma*.

Procedencia	Peso	Módulo	Posición cuño	Conservación	Nº de Referencia-Inventario-Museo- Colección y otros datos de interés
Fuente de Cantos (Badajoz) Antes de 1955 ⁶²⁴¹	3,70 grs.	21 mm.	1 h	Buena. Fragmentada	TSH. Tesoro 39, nº 206. Nº en TDRRFC: 197. Nº en M.A.C. Bañolas: 403
	2,27 grs.	18 mm.	7 h	Regular. Fragmentada	TSH. Tesoro 39, nº 207. Nº en TDRRFC: 198. Nº en M.A.C. Bañolas: 404

Anv. Busto de Cibeles con corona torreada a derecha; detrás, *AED·CVR* hacia abajo; debajo de la leyenda, pie humano hacia arriba o hacia abajo. Gráfica de puntos.

Rev. Silla curul conteniendo la inscripción *P·FOVRIVS*; en exergo, *CRASSIPES* o *CRASSVPES*. Gráfica de puntos.

Ref.: *RRC*. 356/- . *Roma*.

Procedencia	Peso	Módulo	Posición cuño	Conservación	Nº de Referencia-Inventario-Museo- Colección y otros datos de interés
<i>Italica</i> (Santiponce, Sevilla) 1863 ⁶²⁴²	----	----	----	----	1 monedas. Papeles del Legado de D. Jacobo Zóbel de Zangróniz

Museos

Anv. Busto de Cibeles con corona torreada a derecha; detrás, *AED·CVR* hacia abajo; debajo de la leyenda, pie humano hacia arriba. Gráfica de puntos.

Rev. Silla curul conteniendo la inscripción *P·FOVRIVS*; en exergo, *CRASSIPES*. Gráfica de puntos.

Ref.: *RRC*. 356/1 a; Sydenham 735. *Roma*.

⁶²⁴⁰ Cf. I. PEREIRA, J. P. BOST y J. HIERNARD (1974) (FCM); C. BLÁZQUEZ CERRATO (1992), pp. 62-71.

⁶²⁴¹ Cf. J. CHINCHILLA (1982), pp. 97-126 (TDRRFC); F. CHAVES TRISTÁN (1996), pp. 383-413 (TSH).

⁶²⁴² Cf. F. CHAVES TRISTÁN (2005), pp. 42-43 (MRRRAH).

Procedencia	Peso	Módulo	Posición cuño	Conservación	Nº de Referencia-Inventario-Museo- Colección y otros datos de interés
Museo Arqueológico de Badajoz ⁶²⁴³	----	----	----	----	Nº en DCRMAB: 31

84 ó 83 a. C.

Denario de L. SVLLA IMPER. ITERVM

Tesorillos

Anv. Cabeza diademada de Venus a derecha; delante, Cupido portando palma; debajo, *L.SVLLA*. Gráfica de puntos.

Rev. *Praefericulum* y *lituus* entre dos trofeos; encima, *IMPER*; debajo, *ITERVM*. Gráfica de puntos.

Ref.: *RRC*. 359/2; Sydenham 761 a. Ceca móvil con Sila.

Procedencia	Peso	Módulo	Posición cuño	Conservación	Nº de Referencia-Inventario-Museo- Colección y otros datos de interés
<i>Mentesa?</i> (Jaén) ¿1953? ⁶²⁴⁴	3,77 grs.	18 mm.	12 h	Regular	TSH. Tesoro 42, nº 45. Nº en MMAPSantos: 57. Nº en M.A.P. Córdoba: 12.049

83 a. C.

Denarios de C. NORBANVS

Tesorillos

Anv. Busto diademado de Venus a derecha; detrás, marca de control numeral; debajo, *C.NORBANVS*. Gráfica de puntos.

Rev. Espiga a la derecha, *facces* con hacha en el centro y *caduceus* a la izquierda. Gráfica de puntos.

Ref.: *RRC*. 357/1 b; Sydenham 739. *Roma*.

⁶²⁴³ Cf. O. GIL FARRÉS (1946-1947), pp. 32-36 (DCRMAB); C. BLÁZQUEZ CERRATO (2002a), pp. 83-86.

⁶²⁴⁴ Cf. S. DE LOS SANTOS GENER (1953), pp. 28 y ss. (MMAPSantos); F. CHAVES TRISTÁN (1996), pp. 434-440 (TSH).

LA CIRCULACIÓN MONETARIA EN EL SUR PENINSULAR DURANTE
EL PERIODO ROMANO-REPUBLICANO

Procedencia	Peso	Módulo	Posición cuño	Conservación	Nº de Referencia-Inventario-Museo- Colección y otros datos de interés
Citania de Sanfins (Porto, Portugal) 1950 ⁶²⁴⁵	3,87 grs.	----	----	----	Nº en DMAE: 85
Cortijo de los Cosmes (Écija, Sevilla) 1983 ⁶²⁴⁶	3,4 grs.	19 mm.	9 h	Buena	TSH. Tesoro 40, nº 34. Nº en TMBRCC: 28 (en anverso marca de control numeral CXV)
	3,8 grs.	19,5 mm.	11 h	----	TSH. Tesoro 40, nº 35. Nº en TMBRCC: - (en anverso marca de control numeral CXXXXVI)
Fuente de Cantos (Badajoz) Antes de 1955 ⁶²⁴⁷	3,77 grs.	19,3 mm.	10 h	Buena	TSH. Tesoro 39, nº 208. Nº en TDRRFC: 199. Nº en M.A.C. Bañolas: 405 (en anverso marca de control numeral LXXV)
	3,42 grs.	20 mm.	10 h	Regular	TSH. Tesoro 39, nº 209. Nº en TDRRFC: 200. Nº en M.A.C. Bañolas: 406
	3,62 grs.	18,7 mm.	5 h	Regular	TSH. Tesoro 39, nº 210. Nº en TDRRFC: 201. Nº en M.A.C. Bañolas: 407
	3,94 grs.	19 mm.	12 h	Muy Buena. Denario incuso	TSH. Tesoro 39, nº 211. Nº en TDRRFC: 202. Nº en M.A.C. Bañolas: 408 (en anverso marca de control numeral IIII)
<i>Mentesa?</i> (Jaén) ¿1953? ⁶²⁴⁸	3,96 grs.	19 mm.	12 h	----	TSH. Tesoro 42, nº 46. Nº en MMAPSantos: 39. Nº en M.A.P. Córdoba: 12.031
	4,30 grs.	19 mm.	1 h	----	TSH. Tesoro 42, nº 47. Nº en MMAPSantos: 40. Nº en M.A.P. Córdoba: 12.032
Santana da Carnota (Alenquer, Portugal) ⁶²⁴⁹	3,959 grs.	----	9 h	----	Nº en RSSC: 117. Museo Nacional de Arqueología e Etnología, Belem (Lisboa) (en anverso marca de control numeral CXXXVIII)

Esporádicos

Anv. Busto diademado de Venus a derecha; detrás, marca de control numeral; debajo, *C-NORBANVS*. Gráfica de puntos.

Rev. Espiga a la derecha, *facces* con hacha en el centro y *caduceus* a la izquierda. Gráfica de puntos.

Ref.: *RRC*. 357/1 b; Sydenham 739. *Roma*.

Procedencia	Peso	Módulo	Posición cuño	Conservación	Nº de Referencia-Inventario-Museo- Colección y otros datos de interés
Calde (Viseu, Portugal) ⁶²⁵⁰	----	----	----	----	1 moneda
Fuente de Mollina (Antequera, Málaga) ⁶²⁵¹	----	----	----	Buena	Nº en DRERHPM: 30. Colección particular (en anverso marca de control numeral CLXVII)

⁶²⁴⁵ Cf. M. CASTRO HIPÓLITO (1960-1961), p. 42, nº 50; M. H. CRAWFORD (1969b), nº 463; R. M. S. CENTENO (1987), pp. 50-53; C. BLÁZQUEZ CERRATO (1992), pp. 25-35 (DMAE).

⁶²⁴⁶ Cf. F. CHAVES TRISTÁN (1989), pp. 215-241 (TMBRCC); F. CHAVES TRISTÁN (1996), pp. 414-429 (TSH).

⁶²⁴⁷ Cf. J. CHINCHILLA (1982), pp. 97-126 (TDRRFC); F. CHAVES TRISTÁN (1996), pp. 383-413 (TSH).

⁶²⁴⁸ Cf. S. DE LOS SANTOS GENER (1953), pp. 28 y ss. (MMAPSantos); F. CHAVES TRISTÁN (1996), pp. 434-440 (TSH).

⁶²⁴⁹ Cf. J. R. VIEGAS y R. PARREIRA (1984), pp. 79-91+ Lám 11-17 (RSSC).

⁶²⁵⁰ Cf. F. MATEU Y LLOPIS (1947-1948), pp. 55-95, nº 258.

⁶²⁵¹ Cf. C. GOZALBES CRAVIOTO (1991-1992), pp. 99-114 (DRERHPM).

83-82 a. C.

Denarios de Q. ANTO BALB PR

Tesorillos

Anv. Cabeza laureada de Júpiter a derecha; detrás, S·C hacia abajo. Gráfica de puntos.
 Rev. Victoria en cuadriga a derecha, con riendas y palma en la mano izquierda y corona en la mano derecha; en exergo, en dos líneas, Q· ANTO·BALB / PR. Gráfica de puntos.
 Ref.: RRC. 364/1 a. Roma.

Procedencia	Peso	Módulo	Posición cuño	Conservación	Nº de Referencia-Inventario-Museo- Colección y otros datos de interés
Almuñécar (Granada) ⁶²⁵²	4,80 grs.	20 mm.	----	Denario <i>serratus</i>	TSH. Tesoro 43, nº 11. Nº en TDPSS: 12
Cortijo de los Cosmes (Écija, Sevilla) 1983 ⁶²⁵³	3,6 grs.	19 mm.	3 h	Denario <i>serratus</i>	TSH. Tesoro 40, nº 40. Nº en TMBRCC: 33

Anv. Cabeza laureada de Júpiter a derecha; detrás, S·C hacia abajo; debajo, marca de control. Gráfica de puntos.
 Rev. Victoria en cuadriga a derecha, con riendas y palma en la mano izquierda y corona en la derecha; en exergo, en dos líneas, Q· ANTO·BALB / PR. Gráfica de puntos.
 Ref.: RRC. 364/1 b; Sydenham 742. Roma.

Procedencia	Peso	Módulo	Posición cuño	Conservación	Nº de Referencia-Inventario-Museo- Colección y otros datos de interés
Cortijo del Álamo (Jódar, Jaén) 1957 ⁶²⁵⁴	3,83 grs.	18,25 mm.	----	Denario <i>serratus</i>	TSH. Tesoro 47, nº 34. Nº en TDRCA: 34 (marca de control H, con punto delantero)
	3,70 grs.	19,2 mm.	----	Denario <i>serratus</i>	TSH. Tesoro 47, nº 35. Nº en TDRCA: 35 (marca de control Q con punto lateral a la derecha)
Fuente de Cantos (Badajoz) Antes de 1955 ⁶²⁵⁵	3,80 grs.	17,8 mm.	7 h	Buena. Denario <i>serratus</i>	TSH. Tesoro 39, nº 233. Nº en TDRRFC: 223. Nº en M.A.C. Bañolas: 429 (marca de control X)
	3,63 grs.	19,7 mm.	6 h	Buena. Denario <i>serratus</i>	TSH. Tesoro 39, nº 234. Nº en TDRRFC: 224. Nº en M.A.C. Bañolas: 430 (marca de control C)
	3,23 grs.	18,2 mm.	4 h	Buena. Fragmentada. Denario <i>serratus</i>	TSH. Tesoro 39, nº 235. Nº en TDRRFC: 225. Nº en M.A.C. Bañolas: 431 (marca de control I)

⁶²⁵² Cf. A. RUIZ y A. GINÉS (1989), pp. 119-129 (TDPSS); F. CHAVES TRISTÁN (1996), pp. 441-443 (TSH).

⁶²⁵³ Cf. F. CHAVES TRISTÁN (1989), pp. 215-241 (TMBRCC); F. CHAVES TRISTÁN (1996), pp. 414-429 (TSH).

⁶²⁵⁴ Cf. M. LÓPEZ SERRANO (1958), pp. 25-48 (TDRCA); F. CHAVES TRISTÁN (1996), pp. 447-459 (TSH).

⁶²⁵⁵ Cf. J. CHINCHILLA (1982), pp. 97-126 (TDRRFC); F. CHAVES TRISTÁN (1996), pp. 383-413 (TSH).

LA CIRCULACIÓN MONETARIA EN EL SUR PENINSULAR DURANTE
EL PERIODO ROMANO-REPUBLICANO

	3,95 grs.	18,5 mm.	6 h	Muy Buena. Denario <i>serratus</i>	TSH. Tesoro 39, nº 236. Nº en TDRRFC: 226. Nº en M.A.C. Bañolas: 432 (marca de control I)
	3,59 grs.	19,5 mm.	6 h	Regular. Denario <i>serratus</i>	TSH. Tesoro 39, nº 237. Nº en TDRRFC: 227. Nº en M.A.C. Bañolas: 433 (marca de control L)
	3,31 grs.	19,6 mm.	5 h	Buena. Denario <i>serratus</i>	TSH. Tesoro 39, nº 238. Nº en TDRRFC: 228. Nº en M.A.C. Bañolas: 434 (marca de control N)
	3,72 grs.	18,3 mm.	5 h	Buena. Denario <i>serratus</i>	TSH. Tesoro 39, nº 239. Nº en TDRRFC: 229. Nº en M.A.C. Bañolas: 435 (marca de control T)
	2,40 grs.	18 mm.	11 h	Regular. Denario <i>serratus</i> y forrado	TSH. Tesoro 39, nº 240. Nº en TDRRFC: 230. Nº en M.A.C. Bañolas: 436 (marca de control H)
Linares (Jaén) Década 1940 ⁶²⁵⁶	3,78 grs.	- mm.	5 h	Regular. Denario <i>serratus</i>	TSH. Tesoro 48, nº 16. Nº en TMBRCC: 16. Nº en M.A. Linares: 900-15 (marca de control D)

Anv. Cabeza laureada de Júpiter a derecha; detrás, S·C hacia abajo; delante, marca de control. Gráfica de puntos.

Rev. Victoria en quadriga a derecha, con riendas y palma en la mano izquierda y corona en la derecha; en exergo, en dos líneas, Q· ANTO·BALB / PR. Gráfica de puntos.

Ref.: RRC. 364/1 c; Sydenham 742 a. Roma.

Procedencia	Peso	Módulo	Posición cuño	Conservación	Nº de Referencia-Inventario-Museo- Colección y otros datos de interés
Santana da Carnota (Alenquer, Portugal) ⁶²⁵⁷	3,790 grs.	----	12 h	Denario <i>serratus</i>	Nº en RSSC: 122. Museo Nacional de Arqueología e Etnología, Belem (Lisboa) (marca de control T)
	3,890 grs.	----	3 h	Denario <i>serratus</i>	Nº en RSSC: 123. Museo Nacional de Arqueología e Etnología, Belem (Lisboa) (marca de control K)

Anv. Cabeza laureada de Júpiter a derecha; detrás, S·C hacia abajo. Gráfica de puntos.

Rev. Victoria en quadriga a derecha, con riendas y palma en la mano izquierda y corona en la derecha; debajo, marca de control; en exergo, en dos líneas, Q· ANTO·BALB / PR. Gráfica de puntos.

Ref.: RRC. 364/1 d; Sydenham 742 b. Roma.

Procedencia	Peso	Módulo	Posición cuño	Conservación	Nº de Referencia-Inventario-Museo- Colección y otros datos de interés
Abertura (Cáceres) ⁶²⁵⁸	----	----	----	Denario <i>serratus</i>	Nº en NE: 14
Citania de Sanfins (Porto, Portugal) 1950 ⁶²⁵⁹	3,85 grs.	----	----	Denario <i>serratus</i>	Nº en DMAE: 96
Cortijo de los Cosmes (Écija, Sevilla) 1983 ⁶²⁶⁰	3,9 grs.	19 mm.	5 h	Buena. Denario <i>serratus</i>	TSH. Tesoro 40, nº 41. Nº en TMBRCC: 32 (marca de control M)

⁶²⁵⁶ Cf. F. CHAVES TRISTÁN (1989), pp. 215-241 (TMBRCC); F. CHAVES TRISTÁN (1996), pp. 460-467 (TSH).

⁶²⁵⁷ Cf. J. R. VIEGAS y R. PARREIRA (1984), pp. 79-91+ Lám 11-17 (RSSC).

⁶²⁵⁸ Cf. J. RAMÓN Y FERNÁNDEZ OXEA (1949), pp. 79-89 (NE); C. BLÁZQUEZ CERRATO (2002a), pp. 33-35.

⁶²⁵⁹ Cf. M. CASTRO HIPÓLITO (1960-1961), p. 42, nº 50; M. H. CRAWFORD (1969b), nº 463; R. M. S. CENTENO (1987), pp. 50-53; C. BLÁZQUEZ CERRATO (1992), pp. 25-35 (DMAE).

Santana da Carnota (Alenquer, Portugal) ⁶²⁶¹	3,817 grs.	----	6 h	Denario <i>serratus</i>	Nº en RSSC: 121. Museo Nacional de Arqueología e Etnología, Belem (Lisboa) (marca de control Q)
---	------------	------	-----	----------------------------	---

Anv. Cabeza laureada de Júpiter a derecha; detrás, S·C hacia abajo; delante, marca de control. Gráfica de puntos.

Rev. Victoria en quadriga a derecha, con riendas y palma en la mano izquierda y corona en la derecha; debajo, marca de control; en exergo, en dos líneas, Q· ANTO·BALB / PR. Gráfica de puntos.

Ref.: RRC. 364/1 e. Roma.

Procedencia	Peso	Módulo	Posición cuño	Conservación	Nº de Referencia-Inventario-Museo- Colección y otros datos de interés
Cortijo del Álamo (Jódar, Jaén) 1957 ⁶²⁶²	3,85 grs.	19,5 mm.	----	Denario <i>serratus</i>	TSH. Tesoro 47, nº 36. Nº en TDRCA: 36 (en reverso marca de control F)
	3,73 grs.	18,85 mm.	----	Denario <i>serratus</i>	TSH. Tesoro 47, nº 37. Nº en TDRCA: 37 (en reverso marca de control C)

Anv. Cabeza laureada de Júpiter a derecha; detrás, S·C hacia abajo; delante o debajo puede tener marca de control. Gráfica de puntos.

Rev. Victoria en quadriga a derecha, con riendas y palma en la mano izquierda y corona en la derecha; debajo puede tener marca de control; en exergo, en dos líneas, Q· ANTO·BALB / PR. Gráfica de puntos.

Ref.: RRC. 364/1 -. Roma.

Procedencia	Peso	Módulo	Posición cuño	Conservación	Nº de Referencia-Inventario-Museo- Colección y otros datos de interés
Monroy (Cáceres) ⁶²⁶³	2,30 grs.	21 mm.	----	Denario <i>serratus</i>	Nº en MRM: 24

Esporádicos

Anv. Cabeza laureada de Júpiter a derecha; detrás, S·C hacia abajo; delante o debajo puede tener marca de control. Gráfica de puntos.

Rev. Victoria en quadriga a derecha, con riendas y palma en la mano izquierda y corona en la derecha; debajo puede tener marca de control; en exergo, en dos líneas, Q· ANTO·BALB / PR. Gráfica de puntos.

Ref.: RRC. 364/1 -. Roma.

Procedencia	Peso	Módulo	Posición cuño	Conservación	Nº de Referencia-Inventario-Museo- Colección y otros datos de interés
Guadix (Granada) ⁶²⁶⁴	2,63 grs.	19 mm.	6 h	Denario <i>serratus</i> y forrado	Colección Vallecillos de Guadix, lote 108, sublte 2

⁶²⁶⁰ Cf. F. CHAVES TRISTÁN (1989), pp. 215-241 (TMBRCC); F. CHAVES TRISTÁN (1996), pp. 414-429 (TSH).

⁶²⁶¹ Cf. J. R. VIEGAS y R. PARREIRA (1984), pp. 79-91+ Lám 11-17 (RSSC).

⁶²⁶² Cf. M. LÓPEZ SERRANO (1958), pp. 25-48 (TDRCA); F. CHAVES TRISTÁN (1996), pp. 447-459 (TSH).

⁶²⁶³ Cf. C. CALLEJO SERRANO (1965b), pp. 41-49 (MRM); A. BALIL (1965), pp. 112-113; H. J. HILDEBRANT (1979), pp. 113-135; C. BLÁZQUEZ CERRATO (2002a), pp. 47-48.

⁶²⁶⁴ Cf. A. PADILLA ARROBA (2003) (en preparación).

82 a. C.

Denarios de P. CREPVSI, C. LIMETAN, L. CENSORIN

Tesorillos

Anv. Busto de Venus diademada y velada a derecha; detrás, *L·CENSORIN* hacia abajo. Gráfica de puntos.

Rev. Venus en biga a derecha, con riendas en ambas manos y fusta en la izquierda; encima, marca de control numeral; debajo, *C·LIMETA*; en exergo, *P·CREPVSI*. Gráfica de puntos.

Ref.: *RRC*. 360/1 b; Sydenham 736 b. *Roma*.

Procedencia	Peso	Módulo	Posición cuño	Conservación	Nº de Referencia-Inventario-Museo- Colección y otros datos de interés
Cortijo del Álamo (Jódar, Jaén) 1957 ⁶²⁶⁵	3,80 grs.	18,85 mm.	----	----	TSH. Tesoro 47, nº 30. Nº en TDRCA: 30 (marca de control numeral LXI)
Fuente de Cantos (Badajoz) Antes de 1955 ⁶²⁶⁶	3,95 grs.	17,2 mm.	3 h	Muy Buena	TSH. Tesoro 39, nº 212. Nº en TDRRFC: 203. Nº en M.A.C. Bañolas: 409 (marca de control numeral VIII)
Sierra Capitán (Almogía, Málaga) ⁶²⁶⁷	3,71 grs.	16 mm.	2 h	Buena, con algo de desgaste en los borde que afecta parcialmente al exergo	Nº en TDRSC: 23. Colección particular (marca de control numeral CXXVIII)

Anv. Busto de Venus diademada y velada a derecha; detrás, *L·CENSORIN* hacia abajo. Gráfica de puntos.

Rev. Venus en biga a derecha, con riendas en ambas manos y fusta en la izquierda; encima, marca de control; debajo o en exergo, *P·CREPVS(I)*; en exergo o debajo, *C·LIMETA(N)*. Gráfica de puntos.

Ref.: *RRC*. 360/1 -. *Roma*.

Procedencia	Peso	Módulo	Posición cuño	Conservación	Nº de Referencia-Inventario-Museo- Colección y otros datos de interés
Cortijo de los Cosmes (Écija, Sevilla) 1983 ⁶²⁶⁸	4 grs.	17,2 mm.	1 h	Buena	TSH. Tesoro 40, nº 36. Nº en TMBRCC: 29 (marca de control numeral CIII?)

⁶²⁶⁵ Cf. M. LÓPEZ SERRANO (1958), pp. 25-48 (TDRCA); F. CHAVES TRISTÁN (1996), pp. 447-459 (TSH).

⁶²⁶⁶ Cf. J. CHINCHILLA (1982), pp. 97-126 (TDRRFC); F. CHAVES TRISTÁN (1996), pp. 383-413 (TSH).

⁶²⁶⁷ Cf. A. PADILLA ARROBA y A. R. HINOJOSA PAREJA (1997), pp. 679-703 (TDRSC).

⁶²⁶⁸ Cf. F. CHAVES TRISTÁN (1989), pp. 215-241 (TMBRCC); F. CHAVES TRISTÁN (1996), pp. 414-429 (TSH).

Esporádicos

Anv. Busto de Venus diademada y velada a derecha; detrás, *L-CENSORIN* hacia abajo. Gráfica de puntos.

Rev. Venus, en biga a derecha, con riendas en ambas manos y fusta en la izquierda; encima, marca de control numeral; debajo, *C-LIMETA*; en exergo, *P-CREPVSI*. Gráfica de puntos.

Ref.: *RRC*. 360/1 b; Sydenham 736 b. *Roma*.

Procedencia	Peso	Módulo	Posición cuño	Conservación	Nº de Referencia-Inventario-Museo- Colección y otros datos de interés
Badajoz ⁶²⁶⁹	4 grs.	----	----	----	----

Museos

Anv. Busto de Venus diademada y velada a derecha; detrás, *L-CENSORIN* hacia abajo. Gráfica de puntos.

Rev. Venus en biga a derecha, con riendas en ambas manos y fusta en la izquierda; encima, marca de control numeral; debajo, *C-LIMETA*; en exergo, *P-CREPVSI*. Gráfica de puntos.

Ref.: *RRC*. 360/1 b; Sydenham 736 b. *Roma*.

Procedencia	Peso	Módulo	Posición cuño	Conservación	Nº de Referencia-Inventario-Museo- Colección y otros datos de interés
Museo Arqueológico de Badajoz ⁶²⁷⁰	----	----	----	----	Nº en DCRMAB: 46

Denarios de P. CREPVSI

Tesorillos

Anv. Cabeza laureada de Apolo a derecha; detrás, cetro; delante, letra de control. Gráfica de puntos.

Rev. Jinete con lanza en posición de arrojarla a derecha; detrás, marca de control numeral; en exergo, *P-CREPVSI*. Gráfica de puntos.

Ref.: *RRC*. 361/1 b; Sydenham 738. *Roma*.

Procedencia	Peso	Módulo	Posición cuño	Conservación	Nº de Referencia-Inventario-Museo- Colección y otros datos de interés
Citania de Sanfins (Porto, Portugal) 1950 ⁶²⁷¹	4,04 grs.	----	----	----	Nº en DMAE: 86

⁶²⁶⁹ Cf. J. GAILLARD (1854), nº 10; T. ROMERO DE CASTILLA (1897), pp. 269-270 nº 33, p. 290 nº 3 y p. 294 nº 15; P. VIDAL GONZÁLEZ (1989), p. 346, nº 7; L. BERROCAL RANGEL (1992), p. 163; L. VILLARONGA I GARRIGA (1994), p. 400; C. BLÁZQUEZ CERRATO (2002a), p. 122.

⁶²⁷⁰ Cf. O. GIL FARRÉS (1946-1947), pp. 32-36 (DCRMAB); C. BLÁZQUEZ CERRATO (2002a), pp. 83-86.

LA CIRCULACIÓN MONETARIA EN EL SUR PENINSULAR DURANTE
EL PERIODO ROMANO-REPUBLICANO

Fuente de Cantos (Badajoz) Antes de 1955 ⁶²⁷²	3,61 grs.	17 mm.	8 h	Muy Buena	TSH. Tesoro 39, nº 213. Nº en TDRRFC: 204. Nº en M.A.C. Bañolas: 410 (en anverso no se observa la letra de control, en reverso marca de control numeral LXIII)
	3,68 grs.	18 mm.	8 h	Buena	TSH. Tesoro 39, nº 214. Nº en TDRRFC: 205. Nº en M.A.C. Bañolas: 411 (en anverso saltamontes y la letra de control R, en reverso marca de control numeral LXXXV)
	3,81 grs.	18,8 mm.	5 h	---	TSH. Tesoro 39, nº 215. Nº en TDRRFC: 206. Nº en M.A.C. Bañolas: 412 (en anverso oreja humana y la letra de control F, en reverso marca de control numeral CCLXXXV)
	3,65 grs.	18,8 mm.	9 h	Buena	TSH. Tesoro 39, nº 216. Nº en TDRRFC: 207. Nº en M.A.C. Bañolas: 413 (en anverso oreja humana y la letra de control Q, en reverso marca de control numeral CCCXVIII)
	3,95 grs.	16,5 mm.	9 h	Buena	TSH. Tesoro 39, nº 217. Nº en TDRRFC: 208. Nº en M.A.C. Bañolas: 414 (en anverso rama y la letra de control F, en reverso no se observa marca de control numeral)
	3,78 grs.	17 mm.	8 h	Buena	TSH. Tesoro 39, nº 218. Nº en TDRRFC: 209. Nº en M.A.C. Bañolas: 415 (en anverso no se observa la letra de control, en reverso marca de control numeral CCCCXVIII)
	3,95 grs.	17,5 mm.	3 h	Regular	TSH. Tesoro 39, nº 219. Nº en TDRRFC: 210. Nº en M.A.C. Bañolas: 416
	3,10 grs.	18,2 mm.	3 h	Regular	TSH. Tesoro 39, nº 220. Nº en TDRRFC: 211. Nº en M.A.C. Bañolas: 417 (en anverso la letra de control N)

Anv. Cabeza laureada de Apolo a derecha; delante, símbolo de control; detrás, letra de control. Gráfica de puntos.

Rev. Jinete con lanza en posición de arrojarla a derecha; detrás, marca de control numeral; en exergo, *P·CREPVS·I*. Gráfica de puntos.

Ref.: *RRC*. 361/1 c; Sydenham 738 a. *Roma*.

Procedencia	Peso	Módulo	Posición cuño	Conservación	Nº de Referencia-Inventario-Museo- Colección y otros datos de interés
Citania de Sanfins (Porto, Portugal) 1950 ⁶²⁷³	3,86 grs.	---	---	---	Nº en DMAE: 87
	3,81 grs.	---	---	---	Nº en DMAE: 88
	3,67 grs.	---	---	---	Nº en DMAE: 89
	3,03 grs.	---	---	---	Nº en DMAE: 90
Cortijo de los Cosmes (Écija, Sevilla) 1983 ⁶²⁷⁴	3,7 grs.	18 mm.	9 h	Buena	TSH. Tesoro 40, nº 37. Nº en TMBRCC: 30 (en anverso espiga, en reverso marca de control numeral CCCCIII)

⁶²⁷¹ Cf. M. CASTRO HIPÓLITO (1960-1961), p. 42, nº 50; M. H. CRAWFORD (1969b), nº 463; R. M. S. CENTENO (1987), pp. 50-53; C. BLÁZQUEZ CERRATO (1992), pp. 25-35 (DMAE).

⁶²⁷² Cf. J. CHINCHILLA (1982), pp. 97-126 (TDRRFC); F. CHAVES TRISTÁN (1996), pp. 383-413 (TSH).

⁶²⁷³ Cf. M. CASTRO HIPÓLITO (1960-1961), p. 42, nº 50; M. H. CRAWFORD (1969b), nº 463; R. M. S. CENTENO (1987), pp. 50-53; C. BLÁZQUEZ CERRATO (1992), pp. 25-35 (DMAE).

⁶²⁷⁴ Cf. F. CHAVES TRISTÁN (1989), pp. 215-241 (TMBRCC); F. CHAVES TRISTÁN (1996), pp. 414-429 (TSH).

Cortijo del Álamo (Jódar, Jaén) 1957 ⁶²⁷⁵	3,63 grs.	17,35 mm.	----	----	TSH. Tesoro 47, nº 31. Nº en TDRCA: 31 (en reverso marca de control numeral LXXXII)
	3,81 grs.	16,95 mm.	----	----	TSH. Tesoro 47, nº 32. Nº en TDRCA: 32 (en anverso estrella y la letra de control R, en reverso marca de control numeral CCCI)
	3,72 grs.	17,3 mm.	----	----	TSH. Tesoro 47, nº 33. Nº en TDRCA: 33 (en anverso rama y la letra de control C, en reverso marca de control numeral LCII?)
Linares (Jaén) Década 1940 ⁶²⁷⁶	3,72 grs.	17 mm.	----	Mala	TSH. Tesoro 48, nº 17. Nº en TMBRCC: 17. Nº en M.A. Linares: 900-40
Santana da Carnota (Alenquer, Portugal) ⁶²⁷⁷	3,837 grs.	----	9 h	----	Nº en RSSC: 118. Museo Nacional de Arqueología e Etnología, Belem (Lisboa) (en anverso la letra de control B)
	3,872 grs.	----	5,30 h	----	Nº en RSSC: 119. Museo Nacional de Arqueología e Etnología, Belem (Lisboa) (en anverso la letra de control O, en reverso marca de control numeral?)

Esporádicos

Anv. Cabeza laureada de Apolo a derecha; delante, símbolo de control; detrás, letra de control. Gráfica de puntos.

Rev. Jinete con lanza en posición de arrojarla a derecha; detrás, marca de control numeral; en exergo, *P·CREPVS·I*. Gráfica de puntos.

Ref.: *RRC*. 361/1 c; Sydenham 738 a. *Roma*.

Procedencia	Peso	Módulo	Posición cuño	Conservación	Nº de Referencia-Inventario-Museo- Colección y otros datos de interés
Bornos (Cádiz) ⁶²⁷⁸	3 grs.	17 mm.	----	----	----

Denarios de C. MAMIL LIMETANVS C. F

Tesorillos

Anv. Busto de Mercurio con *caduceus* sobre el hombro a derecha; detrás, letra de control. Gráfica de puntos.

Rev. Ulises caminando a derecha, con una vara en su mano izquierda y extendiendo la derecha hacia su perro Argos; a la izquierda, *C·MAIL* hacia abajo; a la derecha, *LIMETAN* hacia arriba. Gráfica de puntos.

Ref.: *RRC*. 362/1; Sydenham 741. *Roma*.

⁶²⁷⁵ Cf. M. LÓPEZ SERRANO (1958), pp. 25-48 (TDRCA); F. CHAVES TRISTÁN (1996), pp. 447-459 (TSH).

⁶²⁷⁶ Cf. F. CHAVES TRISTÁN (1989), pp. 215-241 (TMBRCC); F. CHAVES TRISTÁN (1996), pp. 460-467 (TSH).

⁶²⁷⁷ Cf. J. R. VIEGAS y R. PARREIRA (1984), pp. 79-91+ Lám 11-17 (RSSC).

⁶²⁷⁸ Cf. C. FERNÁNDEZ-CHICARRO (1947), pp. 157-164; C. BLÁZQUEZ CERRATO (1992), pp. 179-183.

LA CIRCULACIÓN MONETARIA EN EL SUR PENINSULAR DURANTE
EL PERIODO ROMANO-REPUBLICANO

Procedencia	Peso	Módulo	Posición cuño	Conservación	Nº de Referencia-Inventario-Museo- Colección y otros datos de interés
Citania de Sanfins (Porto, Portugal) 1950 ⁶²⁷⁹	3,84 grs.	----	----	Denario <i>serratus</i>	Nº en DMAE: 91
	3,61 grs.	----	----	Denario <i>serratus</i>	Nº en DMAE: 92
	3,61 grs.	----	----	Denario <i>serratus</i>	Nº en DMAE: 93
Cortijo de los Cosmes (Écija, Sevilla) 1983 ⁶²⁸⁰	3,7 grs.	19,5 mm.	10 h	Denario <i>serratus</i>	TSH. Tesoro 40, nº 38. Nº en TMBRCC: 31
Fuente de Cantos (Badajoz) Antes de 1955 ⁶²⁸¹	3,73 grs.	20,5 mm.	2 h	Muy Buena. Denario <i>serratus</i>	TSH. Tesoro 39, nº 221. Nº en TDRRFC: 212. Nº en M.A.C. Bañolas: 418 (en anverso letra de control A)
	3,77 grs.	18,3 mm.	3 h	Buena. Denario <i>serratus</i>	TSH. Tesoro 39, nº 222. Nº en TDRRFC: 213. Nº en M.A.C. Bañolas: 419 (en anverso letra de control F)
	3,10 grs.	20 mm.	5 h	Buena. Fragmentada. Denario <i>serratus</i>	TSH. Tesoro 39, nº 223. Nº en TDRRFC: 214. Nº en M.A.C. Bañolas: 420 (en anverso letra de control C)
	3,25 grs.	10,8 mm.	4 h	Regular. Fragmentada. Denario <i>serratus</i>	TSH. Tesoro 39, nº 224. Nº en TDRRFC: 215. Nº en M.A.C. Bañolas: 421 (en anverso letra de control V)

Esporádicos

Anv. Busto de Mercurio, con *caduceus* sobre el hombro, a derecha; detrás, letra de control. Gráfica de puntos.

Rev. Ulises caminando a derecha, con una vara en su mano izquierda y extendiendo la derecha hacia su perro Argos; a la izquierda, *C-MAIL* hacia abajo; a la derecha, *LIMETAN* hacia arriba. Gráfica de puntos.

Ref.: *RRC*. 362/1; Sydenham 741. *Roma*.

Procedencia	Peso	Módulo	Posición cuño	Conservación	Nº de Referencia-Inventario-Museo- Colección y otros datos de interés
Guadix (Granada) ⁶²⁸²	2,59 grs.	18 mm.	6 h	Denario <i>serratus</i>	Colección Vallecillos de Guadix, lote 108, sublte 1

Denarios de L. CENSOR

Tesorillos

Anv. Cabeza laureada de Apolo a derecha; detrás o delante, marca de control. Gráfica de puntos.

⁶²⁷⁹ Cf. M. CASTRO HIPÓLITO (1960-1961), p. 42, nº 50; M. H. CRAWFORD (1969b), nº 463; R. M. S. CENTENO (1987), pp. 50-53; C. BLÁZQUEZ CERRATO (1992), pp. 25-35 (DMAE).

⁶²⁸⁰ Cf. F. CHAVES TRISTÁN (1989), pp. 215-241 (TMBRCC); F. CHAVES TRISTÁN (1996), pp. 414-429 (TSH).

⁶²⁸¹ Cf. J. CHINCHILLA (1982), pp. 97-126 (TDRRFC); F. CHAVES TRISTÁN (1996), pp. 383-413 (TSH).

⁶²⁸² Cf. A. PADILLA ARROBA (2003) (en preparación).

Rev. Sátiro Marsias con cabeza calva portando un odre de vino y caminando a izquierda; detrás, columna terminada en estatua de Victoria; delante, *L-CENSOR* hacia abajo; a la derecha, marca de control. Gráfica de puntos.

Ref.: *RRC. 363/1 a; Sydenham 737 d-e. Roma.*

Procedencia	Peso	Módulo	Posición cuño	Conservación	Nº de Referencia-Inventario-Museo- Colección y otros datos de interés
<i>Mentesa?</i> (Jaén) ¿1953? ⁶²⁸³	----	----	----	----	TSH. Tesoro 42, nº 48. Nº en MMAPSantos: 15. Nº en M.A.P. Córdoba: No está en Museo

Anv. Cabeza laureada de Apolo a derecha. Gráfica de puntos.

Rev. Sátiro Marsias con cabeza calva portando un odre de vino y caminando a izquierda; detrás, columna terminada en estatua de Victoria; delante, *L-CENSOR* hacia abajo. Gráfica de puntos.

Ref.: *RRC. 363/1 d; Sydenham 737. Roma.*

Procedencia	Peso	Módulo	Posición cuño	Conservación	Nº de Referencia-Inventario-Museo- Colección y otros datos de interés
Citania de Sanfins (Porto, Portugal) 1950 ⁶²⁸⁴	3,97 grs.	----	----	----	Nº en DMAE: 94
	3,61 grs.	----	----	----	Nº en DMAE: 95
Cortijo de los Cosmes (Écija, Sevilla) 1983 ⁶²⁸⁵	3,8 grs.	19 mm.	4 h	Buena	TSH. Tesoro 40, nº 39. Nº en TMBRCC: -
Fuente de Cantos (Badajoz) Antes de 1955 ⁶²⁸⁶	3,45 grs.	18,5 mm.	8 h	Muy Buena	TSH. Tesoro 39, nº 225. Nº en TDRRFC: 216. Nº en M.A.C. Bañolas: 422
	3,91 grs.	17 mm.	3 h	Buena	TSH. Tesoro 39, nº 226. Nº en TDRRFC: 217. Nº en M.A.C. Bañolas: 423
	3,45 grs.	16,6 mm.	8 h	Buena	TSH. Tesoro 39, nº 227. Nº en TDRRFC: 218. Nº en M.A.C. Bañolas: 424
	3,91 grs.	16,8 mm.	2 h	Buena	TSH. Tesoro 39, nº 228. Nº en TDRRFC: 219. Nº en M.A.C. Bañolas: 425
	3,90 grs.	17,2 mm.	8 h	Buena	TSH. Tesoro 39, nº 229. Nº en TDRRFC: 220. Nº en M.A.C. Bañolas: 426
	3,85 grs.	18 mm.	2 h	Buena	TSH. Tesoro 39, nº 230. Nº en TDRRFC: 221. Nº en M.A.C. Bañolas: 427
	3,89 grs.	18 mm.	1 h	Buena	TSH. Tesoro 39, nº 231. Nº en TDRRFC: 222. Nº en M.A.C. Bañolas: 428
----	----	----	----	TSH. Tesoro 39, nº 232. Nº en TDRRFC: 371. Nº en M.A.C. Bañolas: -	
Santana da Carnota (Alenquer, Portugal) ⁶²⁸⁷	3,719 grs.	----	3 h	----	Nº en RSSC: 120. Museo Nacional de Arqueología e Etnología, Belem (Lisboa)
Sierra Capitán (Almogía, Málaga) ⁶²⁸⁸	3,71 grs.	16 mm.	2 h	Buena, con algo de desgaste en los borde que afecta parcialmente al exergo	Nº en TDRSC: 24. Colección particular

⁶²⁸³ Cf. S. DE LOS SANTOS GENER (1953), pp. 28 y ss. (MMAPSantos); F. CHAVES TRISTÁN (1996), pp. 434-440 (TSH).

⁶²⁸⁴ Cf. M. CASTRO HIPÓLITO (1960-1961), p. 42, nº 50; M. H. CRAWFORD (1969b), nº 463; R. M. S. CENTENO (1987), pp. 50-53; C. BLÁZQUEZ CERRATO (1992), pp. 25-35 (DMAE).

⁶²⁸⁵ Cf. F. CHAVES TRISTÁN (1989), pp. 215-241 (TMBRCC); F. CHAVES TRISTÁN (1996), pp. 414-429 (TSH).

⁶²⁸⁶ Cf. J. CHINCHILLA (1982), pp. 97-126 (TDRRFC); F. CHAVES TRISTÁN (1996), pp. 383-413 (TSH).

⁶²⁸⁷ Cf. J. R. VIEGAS y R. PARREIRA (1984), pp. 79-91+ Lám 11-17 (RSSC).

⁶²⁸⁸ Cf. A. PADILLA ARROBA y A. R. HINOJOSA PAREJA (1997), pp. 679-703 (TDRSC).

LA CIRCULACIÓN MONETARIA EN EL SUR PENINSULAR DURANTE
EL PERIODO ROMANO-REPUBLICANO

Excavaciones

Anv. Cabeza laureada de Apolo a derecha; detrás o delante, marca de control. Gráfica de puntos.

Rev. Sátiro Marsias con cabeza calva portando un odre de vino y caminando a izquierda; detrás, columna terminada en estatua de Victoria; delante, *L-CENSOR* hacia abajo; a la derecha, marca de control. Gráfica de puntos.

Ref.: *RRC. 363/1 a; Sydenham 737 d-e. Roma.*

Procedencia	Peso	Módulo	Posición cuño	Conservación	Nº de Referencia-Inventario-Museo- Colección y otros datos de interés
<i>Carteia</i> (Cortijo de El Rocadillo, San Roque, Cádiz) ⁶²⁸⁹	2,92 grs.	18 mm.	2 h	----	Nº Inventario en MHEC: 9 (encontrado en cuadrícula E-6, nº 116)

Anv. Cabeza laureada de Apolo a derecha. Gráfica de puntos.

Rev. Sátiro Marsias con cabeza calva portando un odre de vino y caminando a izquierda; detrás, columna terminada en estatua de Victoria; delante, *L-CENSOR* hacia abajo. Gráfica de puntos.

Ref.: *RRC. 363/1 d; Sydenham 737. Roma.*

Procedencia	Peso	Módulo	Posición cuño	Conservación	Nº de Referencia-Inventario-Museo- Colección y otros datos de interés
Raso, El (Candeleda, Ávila) ⁶²⁹⁰	3,70 grs.	18 mm.	----	----	----
	3,50 grs.	17 mm.	----	----	----

Esporádicos

Anv. Cabeza laureada de Apolo a derecha. Gráfica de puntos.

Rev. Sátiro Marsias con cabeza calva portando un odre de vino y caminando a izquierda; detrás, columna terminada en estatua de Victoria; delante, *L-CENSOR* hacia abajo. Gráfica de puntos.

Ref.: *RRC. 363/1 d; Sydenham 737. Roma.*

Procedencia	Peso	Módulo	Posición cuño	Conservación	Nº de Referencia-Inventario-Museo- Colección y otros datos de interés
Hornachuelos (Ribera del Fresno, Badajoz) ⁶²⁹¹	2,40 grs.	16 mm.	12 h	----	Nº en ENPHRFB: 25

⁶²⁸⁹ Cf. F. CHAVES TRISTÁN (1982), pp. 287-309 (MHEC); C. BLÁZQUEZ CERRATO (1992), pp. 54-59.

⁶²⁹⁰ Cf. F. FERNÁNDEZ GÓMEZ (1975), pp. 437-462; F. FERNÁNDEZ GÓMEZ (1979), pp. 379-404 (TPCERC); F. FERNÁNDEZ GÓMEZ (1986); C. BLÁZQUEZ CERRATO (2002a), pp. 77-79.

⁶²⁹¹ Cf. F. J. JIMÉNEZ ÁVILA (1990) (ENPHRFB); M. P. GARCÍA-BELLIDO (1993b), p. 88; C. BLÁZQUEZ CERRATO (2002a), pp. 135-140.

Denario de C. VAL FLA IMPERAT

Tesorillos

Anv. Busto alado de Victoria a derecha; detrás, marca variable. Gráfica de puntos.
 Rev. Águila legionaria; a la izquierda, estandarte militar en el que puede leer la *H*, que representa al manípulo de los *hastati*; a la derecha, estandarte militar en el que puede leer la *P*, que representa al manípulo de los *princeps*; debajo, *EX·S·C*; a la izquierda, *C·VAL·FLA* hacia arriba; a la derecha, *IMPERAT* hacia arriba. Gráfica lineal.
 Ref.: *RRC*. 365/1 b; Sydenham 747 b. *Massalia*.

Procedencia	Peso	Módulo	Posición cuño	Conservación	Nº de Referencia-Inventario-Museo- Colección y otros datos de interés
<i>Mentesa?</i> (Jaén) ¿1953? ⁶²⁹²	3,95 grs.	19 mm.	6 h	Buena	TSH. Tesoro 42, nº 49. Nº en MMAPSantos: 64. Nº en M.A.P. Córdoba: 12.056

Denarios de L. SVLLA IMPE, L. MANLI PROQ

Tesorillos

Anv. Cabeza laureada de *Roma* a derecha; delante, *L·MANLI T* hacia arriba; detrás, *PROQ* hacia abajo. Gráfica de puntos.
 Rev. *Triumphator* (Sila) en cuadriga a derecha, con riendas en la mano izquierda y *caduceus* en la derecha; encima de los caballos, Victoria que viene volando a coronarla; en exergo, *L·SVLLA·IM(P)*. Gráfica de puntos.
 Ref.: *RRC*. 367/3; Sydenham 759. Móvil con Sila.

Procedencia	Peso	Módulo	Posición cuño	Conservación	Nº de Referencia-Inventario-Museo- Colección y otros datos de interés
Puerto Serrano (Cádiz) Antes de 1947 ⁶²⁹³	3,95 grs.	19,5 mm.	12 h	----	TSH. Tesoro 36, nº 26. Nº en AMAPS: 32. Nº en M.A.P. Sevilla: 1.125

Anv. Cabeza laureada de *Roma* a derecha; delante, *L·MANLI* hacia arriba; detrás, *PROQ* hacia abajo. Gráfica de puntos.
 Rev. *Triumphator* (Sila) en cuadriga a derecha, con riendas en la mano izquierda y *caduceus* en la derecha; encima de los caballos, Victoria que viene volando a coronarla; en exergo, *L·SVLLA·IM(P)*. Gráfica de puntos.
 Ref.: *RRC*. 367/5; Sydenham 757. Móvil con Sila.

Procedencia	Peso	Módulo	Posición cuño	Conservación	Nº de Referencia-Inventario-Museo- Colección y otros datos de interés
Cortijo del Álamo (Jódar, Jaén) 1957 ⁶²⁹⁴	3,99 grs.	18,7 mm.	----	----	TSH. Tesoro 47, nº 38. Nº en TDRCA: 40

⁶²⁹² Cf. S. DE LOS SANTOS GENER (1953), pp. 28 y ss. (MMAPSantos); F. CHAVES TRISTÁN (1996), pp. 434-440 (TSH).

⁶²⁹³ Cf. C. FERNÁNDEZ-CHICARRO (1947), pp. 157-164 (AMAPS); F. CHAVES TRISTÁN (1996), pp. 374-377 (TSH).

LA CIRCULACIÓN MONETARIA EN EL SUR PENINSULAR DURANTE
EL PERIODO ROMANO-REPUBLICANO

El Centenillo (Jaén) Primavera 1911 ⁶²⁹⁵	----	----	----	----	TSH. Tesoro 41, n° 20. N° en HSJRS: 17
Fuente de Cantos (Badajoz) Antes de 1955 ⁶²⁹⁶	3,87 grs.	18 mm.	2 h	Buena	TSH. Tesoro 39, n° 243. N° en TDRRFC: 233. N° en M.A.C. Bañolas: 439
	3,85 grs.	16,7 mm.	3 h	Buena	TSH. Tesoro 39, n° 244. N° en TDRRFC: 234. N° en M.A.C. Bañolas: 440

Anv. Cabeza laureada de *Roma* a derecha; delante y detrás, *L·MANLI(T) PROQ* en diferentes posiciones. Gráfica de puntos.

Rev. *Triumphator* (Sila) en cuadriga a derecha, con riendas en la mano izquierda y *caduceus* en la derecha; encima de los caballos, Victoria que viene volando a coronarla; en exergo, *L·SVLLA·IM(P)*. Gráfica de puntos.

Ref.: RRC. 367/-. Móvil con Sila.

Procedencia	Peso	Módulo	Posición cuño	Conservación	N° de Referencia-Inventario-Museo- Colección y otros datos de interés
Linares (Jaén) Década 1940 ⁶²⁹⁷	3,88 grs.	17 mm.	6 h	Regular. Denario incuso	TSH. Tesoro 48, n° 18. N° en TMBRCC: 18. N° en M.A. Linares: 900-34
Valdesalor (Cáceres) ⁶²⁹⁸	4,10 grs.	17,8 mm.	----	----	N° en DV: 32

Excavaciones

Anv. Cabeza laureada de *Roma* a derecha; delante, *L·MANLI* hacia arriba; detrás, *PROQ* hacia abajo. Gráfica de puntos.

Rev. *Triumphator* (Sila) en cuadriga a derecha, con riendas en la mano izquierda y *caduceus* en la derecha; encima de los caballos, Victoria que viene volando a coronarla; en exergo, *L·SVLLA·IM(P)*. Gráfica de puntos.

Ref.: RRC. 367/5; Sydenham 757. Móvil con Sila.

Procedencia	Peso	Módulo	Posición cuño	Conservación	N° de Referencia-Inventario-Museo- Colección y otros datos de interés
<i>Conimbriga</i> (Portugal) ⁶²⁹⁹	3,93 grs.	16 mm.	2-3 h	----	N° en FCM: 17. N° Inv.: 71.1. Estratigrafía: 71 PAL. 13 (2)

Esporádicos

Anv. Cabeza laureada de *Roma* a derecha; delante y detrás, *L·MANLI (T) PROQ* en diferentes posiciones. Gráfica de puntos.

⁶²⁹⁴ Cf. M. LÓPEZ SERRANO (1958), pp. 25-48 (TDRCA); F. CHAVES TRISTÁN (1996), pp. 447-459 (TSH).

⁶²⁹⁵ Cf. G. F. HILL y H. W. SANDARS (1911), pp. 102-106 (HSJRS); F. CHAVES TRISTÁN (1996), pp. 430-433 (TSH).

⁶²⁹⁶ Cf. J. CHINCHILLA (1982), pp. 97-126 (TDRRFC); F. CHAVES TRISTÁN (1996), pp. 383-413 (TSH).

⁶²⁹⁷ Cf. F. CHAVES TRISTÁN (1989), pp. 215-241 (TMBRCC); F. CHAVES TRISTÁN (1996), pp. 460-467 (TSH).

⁶²⁹⁸ Cf. C. CALLEJO SERRANO (1965a), pp. 39-69 (DV); H. J. HILDEBRANT (1979), pp. 113-135; C. BLÁZQUEZ CERRATO (2002a), pp. 52-56.

⁶²⁹⁹ Cf. I. PEREIRA, J. P. BOST y J. HIERNARD (1974) (FCM); C. BLÁZQUEZ CERRATO (1992), pp. 62-71.

Rev. *Triumphator* (Sila) en cuadriga a derecha, con riendas en la mano izquierda y *caduceus* en la derecha; encima de los caballos, Victoria que viene volando a coronarla; en exergo, *L·SVLLA·IM(P)*. Gráfica de puntos.

Ref.: RRC. 367/-. Móvil con Sila.

Procedencia	Peso	Módulo	Posición cuño	Conservación	Nº de Referencia-Inventario-Museo- Colección y otros datos de interés
Bornos (Cádiz) ⁶³⁰⁰	3 grs.	18 mm.	----	----	----
Guadix (Granada) ⁶³⁰¹	3,41 grs.	17 mm.	7 h	----	Colección Vallecillos de Guadix, lote 108, sublote 2

Museos

Anv. Cabeza laureada de *Roma* a derecha; delante, *L·MANLI* hacia arriba; detrás, *PROQ* hacia abajo. Gráfica de puntos.

Rev. *Triumphator* (Sila) en cuadriga a derecha, con riendas en la mano izquierda y *caduceus* en la derecha; encima de los caballos, Victoria que viene volando a coronarla; en exergo, *L·SVLLA·IM(P)*. Gráfica de puntos.

Ref.: RRC. 367/5; Sydenham 757. Móvil con Sila.

Procedencia	Peso	Módulo	Posición cuño	Conservación	Nº de Referencia-Inventario-Museo- Colección y otros datos de interés
Museo Arqueológico y Etnológico de Granada ⁶³⁰²	3,3 grs.	15 mm.	9 h	----	Nº en MRMAG: 49. Nº en M.A.P. Granada: 675

As de *L. SVLA IMPE*

Esporádicos

Anv. Cabeza laureada de Jano bifronte; encima, marca de valor |.

Rev. Proa de nave a derecha; encima, *L·SVL* o *L·SVLA*; debajo, *IMPE*.

Ref.: RRC. 368/1; Sydenham 767. Móvil con Sila.

Procedencia	Peso	Módulo	Posición cuño	Conservación	Nº de Referencia-Inventario-Museo- Colección y otros datos de interés
Guadix (Granada) ⁶³⁰³	18,3 grs.	29 mm.	8 h	----	Colección Vallecillos de Guadix, lote 42/4, nº 2

⁶³⁰⁰ Cf. C. FERNÁNDEZ-CHICARRO (1947), pp. 157-164; C. BLÁZQUEZ CERRATO (1992), pp. 179-183.

⁶³⁰¹ Cf. A. PADILLA ARROBA (2003) (en preparación).

⁶³⁰² Cf. M. A. MARÍN DÍAZ y A. PADILLA ARROBA (1999), pp. 359-386 (MRMAG).

⁶³⁰³ Cf. A. PADILLA ARROBA (2003) (en preparación).

82-81 a. C.

Denarios de C. ANNIVS T. F T. N PRO. COS

Tesorillos

Anv. Busto de *Anna Perenna* con cabeza diademada a derecha; delante, balanzas; detrás, *caduceus*; debajo, símbolo de control; alrededor, *C·ANNI·T·F·T·N· PRO·COS· EX·S·C*. Gráfica de puntos.

Rev. Victoria en cuadriga a derecha, con riendas en la mano izquierda y palma en la derecha; en exergo, *L·FABI·L·F·HISP*; encima, *Q*. Gráfica de puntos.

Ref.: RRC. 366/1 a; Sydenham 748 (Grupo 1). Norte de Italia o *Hispania*.

Procedencia	Peso	Módulo	Posición cuño	Conservación	Nº de Referencia-Inventario-Museo- Colección y otros datos de interés
Valdesalor (Cáceres) ⁶³⁰⁴	3,70 grs.	18,9 mm.	----	----	Nº en DV: 12

Anv. Busto de *Anna Perenna* con cabeza diademada a derecha; delante, balanzas; detrás, *caduceus*; debajo, letra de control con puntos a los lados; alrededor, *C·ANNI·T·F·T·N· PRO·COS·EX·S·C*. Gráfica de puntos.

Rev. Victoria en cuadriga a derecha, con riendas en la mano izquierda y palma en la derecha; en exergo, *L·FABI·L·F·HISP*; encima, *Q*. Gráfica de puntos.

Ref.: RRC. 366/1 b; Sydenham 748 a (Grupo 1). Norte de Italia o *Hispania*.

Procedencia	Peso	Módulo	Posición cuño	Conservación	Nº de Referencia-Inventario-Museo- Colección y otros datos de interés
Cortijo de los Cosmes (Écija, Sevilla) 1983 ⁶³⁰⁵	3,7 grs.	20 mm.	6 h	Buena	TSH. Tesoro 40, nº 42. Nº en TMBRCC: 34 (letra de control S)
El Centenillo (Jaén) Primavera 1911 ⁶³⁰⁶	----	----	----	----	TSH. Tesoro 41, nº 18. Nº en HSJRS: 18 (letra de control F?)
Fuente de Cantos (Badajoz) Antes de 1955 ⁶³⁰⁷	3,77 grs.	19 mm.	8 h	Buena	TSH. Tesoro 39, nº 241. Nº en TDRRFC: 231. Nº en M.A.C. Bañolas: 437 (letra de control F?)
	3,72 grs.	20 mm.	6 h	Buena	TSH. Tesoro 39, nº 242. Nº en TDRRFC: 232. Nº en M.A.C. Bañolas: 438 (letra de control S, con punto central arriba)
Santana da Carnota (Alenquer, Portugal) ⁶³⁰⁸	3,931 grs.	----	3 h	----	Nº en RSSC: 125. Museo Nacional de Arqueología e Etnología, Belem (Lisboa) (letra de control B)

⁶³⁰⁴ Cf. C. CALLEJO SERRANO (1965a), pp. 39-69 (DV); H. J. HILDEBRANT (1979), pp. 113-135; C. BLÁZQUEZ CERRATO (2002a), pp. 52-56.

⁶³⁰⁵ Cf. F. CHAVES TRISTÁN (1989), pp. 215-241 (TMBRCC); F. CHAVES TRISTÁN (1996), pp. 414-429 (TSH).

⁶³⁰⁶ Cf. G. F. HILL y H. W. SANDARS (1911), pp. 102-106 (HSJRS); F. CHAVES TRISTÁN (1996), pp. 430-433 (TSH).

⁶³⁰⁷ Cf. J. CHINCHILLA (1982), pp. 97-126 (TDRRFC); F. CHAVES TRISTÁN (1996), pp. 383-413 (TSH).

⁶³⁰⁸ Cf. J. R. VIEGAS y R. PARREIRA (1984), pp. 79-91+ Lám 11-17 (RSSC).

Anv. Busto de *Anna Perenna* con cabeza diademada a derecha; delante, balanzas; detrás, *caduceus*; debajo, símbolo de control que puede tener puntos a los lados; alrededor, *C·ANNI·T·F·T·N· PRO·COS·EX·S·C*. Gráfica de puntos.

Rev. Victoria en cuadriga a derecha, con riendas en la mano izquierda y palma en la derecha; en exergo, *L·FABI·L·F·HISP*; encima, *Q*. Gráfica de puntos.

Ref.: RRC. 366/1 a o b; Sydenham 748 ó 748 a (Grupo 1). Norte de Italia o *Hispania*.

Procedencia	Peso	Módulo	Posición cuño	Conservación	Nº de Referencia-Inventario-Museo- Colección y otros datos de interés
Citania de Sanfins (Porto, Portugal) 1950 ⁶³⁰⁹	3,71 grs.	----	----	----	Nº en DMAE: 97

Anv. Busto de *Anna Perenna* con cabeza diademada, a derecha; delante, balanzas; detrás, *caduceus*; alrededor, *C·ANNI·T·F·T·N· PRO·COS·EX·S·C*. Gráfica de puntos.

Rev. Victoria en cuadriga a derecha, con riendas en la mano izquierda y palma en la derecha; en exergo, *L·FABI·L·F·HISP*; encima, *Q*. Gráfica de puntos.

Ref.: RRC. 366/1 -. Norte de Italia o *Hispania*.

Procedencia	Peso	Módulo	Posición cuño	Conservación	Nº de Referencia-Inventario-Museo- Colección y otros datos de interés
Santana da Carnota (Alenquer, Portugal) ⁶³¹⁰	3,851 grs.	----	12 h	----	Nº en RSSC: 124. Museo Nacional de Arqueología e Etnología, Belem (Lisboa)

Anv. Busto de *Anna Perenna* con cabeza diademada a derecha; debajo, letra de control con punto; alrededor, *C·ANNI·T·F·T·N· PRO·COS·EX·S·C*. Gráfica de puntos.

Rev. Victoria en cuadriga a derecha, con riendas en la mano izquierda y palma en la derecha; en exergo, *L·FABI·L·F·HISP*; encima, *Q*. Gráfica de puntos.

Ref.: RRC. 366/2 a; Sydenham 748 c (Grupo 1). Norte de Italia o *Hispania*.

Procedencia	Peso	Módulo	Posición cuño	Conservación	Nº de Referencia-Inventario-Museo- Colección y otros datos de interés
Citania de Sanfins (Porto, Portugal) 1950 ⁶³¹¹	3,76 grs.	----	----	----	Nº en DMAE: 98
Valdesalor (Cáceres) ⁶³¹²	3,80 grs.	20 mm.	----	----	Nº en DV: 6

Anv. Busto de *Anna Perenna* con cabeza diademada a derecha; alrededor, *C·ANNI·T·F·T·N· PRO·COS·EX·S·C*. Gráfica de puntos.

Rev. Victoria en cuadriga a derecha, con riendas en la mano izquierda y palma en la derecha; debajo, letra de control con punto; en exergo, *L·FABI·L·F·HISP*; encima, *Q*. Gráfica de puntos.

Ref.: RRC. 366/2 b; Sydenham 748 d (Grupo 1). Norte de Italia o *Hispania*.

⁶³⁰⁹ Cf. M. CASTRO HIPÓLITO (1960-1961), p. 42, nº 50; M. H. CRAWFORD (1969b), nº 463; R. M. S. CENTENO (1987), pp. 50-53; C. BLÁZQUEZ CERRATO (1992), pp. 25-35 (DMAE).

⁶³¹⁰ Cf. J. R. VIEGAS y R. PARREIRA (1984), pp. 79-91+ Lám 11-17 (RSSC).

⁶³¹¹ Cf. M. CASTRO HIPÓLITO (1960-1961), p. 42, nº 50; M. H. CRAWFORD (1969b), nº 463; R. M. S. CENTENO (1987), pp. 50-53; C. BLÁZQUEZ CERRATO (1992), pp. 25-35 (DMAE).

⁶³¹² Cf. C. CALLEJO SERRANO (1965a), pp. 39-69 (DV); H. J. HILDEBRANT (1979), pp. 113-135; C. BLÁZQUEZ CERRATO (2002a), pp. 52-56.

LA CIRCULACIÓN MONETARIA EN EL SUR PENINSULAR DURANTE
EL PERIODO ROMANO-REPUBLICANO

Procedencia	Peso	Módulo	Posición cuño	Conservación	Nº de Referencia-Inventario-Museo- Colección y otros datos de interés
Cortijo de los Cosmes (Écija, Sevilla) 1983 ⁶³¹³	----	----	----	----	TSH. Tesoro 40, nº 43. Nº en TMBRCC: 38

Anv. Cabeza diademada de *Anna Perenna* a derecha; delante, balanzas; detrás, letra de control; alrededor, *C·ANNIVS·T·F·T·N·PRO·COS·EX·S·C*. Gráfica de puntos.

Rev. Victoria en cuadriga a derecha, con riendas en la mano izquierda y palma en la derecha; debajo, letra de control con punto; en exergo, *L·FABI·L·F*; encima, *HISP·Q*. Gráfica de puntos.

Ref.: *RRC*. 366/3 a; Sydenham 748 f (Grupo 2). Norte de Italia o *Hispania*.

Procedencia	Peso	Módulo	Posición cuño	Conservación	Nº de Referencia-Inventario-Museo- Colección y otros datos de interés
Valdesalor (Cáceres) ⁶³¹⁴	3,80 grs.	20 mm.	----	----	Nº en DV: 14
	3,80 grs.	20,20 mm.	----	----	Nº en DV: 25
	3,80 grs.	19,50 mm.	----	----	Nº en DV: 150

Anv. Cabeza diademada de *Anna Perenna* a derecha; delante, balanzas; alrededor, *C·ANNIVS·T·F·T·N·PRO·COS·EX·S·C*. Gráfica de puntos.

Rev. Victoria en cuadriga a derecha, con riendas en la mano izquierda y palma en la derecha; debajo de las patas de los caballos, letra de control; en exergo, *L·FABI·L·F*; encima, *HISP·Q*. Gráfica de puntos.

Ref.: *RRC*. 366/3 b; Sydenham 748 g (Grupo 2). Norte de Italia o *Hispania*.

Procedencia	Peso	Módulo	Posición cuño	Conservación	Nº de Referencia-Inventario-Museo- Colección y otros datos de interés
Santana da Carnota (Alenquer, Portugal) ⁶³¹⁵	3,888 grs.	----	7,30 h	----	Nº en RSSC: 126. Museo Nacional de Arqueología e Etnología, Belem (Lisboa) (debajo de los pies de los caballos M)

Anv. Cabeza diademada de *Anna Perenna* a derecha; delante, balanzas; alrededor, *C·ANNIVS·T·F·T·N·PRO·COS·EX·S·C*. Gráfica de puntos.

Rev. Victoria en cuadriga a derecha, con riendas en la mano izquierda y palma en la derecha; debajo de las patas de los caballos, letra de control; en exergo, *L·FABI·L·F·HISP*; encima, *Q*. Gráfica de puntos.

Ref.: *RRC*. 366/3 c; Sydenham 748 e (Grupo 2). Norte de Italia o *Hispania*.

Procedencia	Peso	Módulo	Posición cuño	Conservación	Nº de Referencia-Inventario-Museo- Colección y otros datos de interés
Cortijo de los Cosmes (Écija, Sevilla) 1983 ⁶³¹⁶	3,9 grs.	20 mm.	9 h	Muy Buena	TSH. Tesoro 40, nº 44. Nº en TMBRCC: 35 (debajo de los pies de los caballos C. con puntos delantero y trasero bajos)

⁶³¹³ Cf. F. CHAVES TRISTÁN (1989), pp. 215-241 (TMBRCC); F. CHAVES TRISTÁN (1996), pp. 414-429 (TSH).

⁶³¹⁴ Cf. C. CALLEJO SERRANO (1965a), pp. 39-69 (DV); H. J. HILDEBRANT (1979), pp. 113-135; C. BLÁZQUEZ CERRATO (2002a), pp. 52-56.

⁶³¹⁵ Cf. J. R. VIEGAS y R. PARREIRA (1984), pp. 79-91+ Lám 11-17 (RSSC).

⁶³¹⁶ Cf. F. CHAVES TRISTÁN (1989), pp. 215-241 (TMBRCC); F. CHAVES TRISTÁN (1996), pp. 414-429 (TSH).

Anv. Cabeza diademada de *Anna Perenna* a derecha; delante, balanzas; detrás puede tener letra de control; alrededor, *C·ANNIVS·T·F·T·N·PRO·COS·EX·S·C*. Gráfica de puntos.

Rev. Victoria en cuadriga a derecha, con riendas en la mano izquierda y palma en la derecha; debajo de las patas de los caballos, letra de control; en exergo y encima, *L·FABI·L·F·HISP·Q*. Gráfica de puntos.

Ref.: RRC. 366/3 -. Norte de Italia o *Hispania*.

Procedencia	Peso	Módulo	Posición cuño	Conservación	Nº de Referencia-Inventario-Museo- Colección y otros datos de interés
El Centenillo (Jaén) Primavera 1911 ⁶³¹⁷	----	----	----	----	TSH. Tesoro 41, nº 19. Nº en HSJRS: 19 (debajo de los pies de los caballos T?)

Anv. Cabeza diademada de *Anna Perenna* a derecha; delante, balanzas; alrededor, *C·ANNIVS·T·F·T·N·PRO·COS·EX·S·C*. Gráfica de puntos.

Rev. Victoria en cuadriga a derecha, con riendas en la mano izquierda y palma en la derecha; encima, marca de control numeral; en exergo, *C·TARQVITI·P·F*; encima, *Q*. Gráfica de puntos.

Ref.: RRC. 366/4; Sydenham 749 (Grupo 2). Norte de Italia o *Hispania*.

Procedencia	Peso	Módulo	Posición cuño	Conservación	Nº de Referencia-Inventario-Museo- Colección y otros datos de interés
Cortijo de los Cosmes (Écija, Sevilla) 1983 ⁶³¹⁸	3,8 grs.	20 mm.	9 h	Buena	TSH. Tesoro 40, nº 45. Nº en TMBRCC: 36 (marca de control numeral III)
	3,8 grs.	19 mm.	8 h	Buena	TSH. Tesoro 40, nº 46. Nº en TMBRCC: 37 (marca de control numeral XVIII)
Mahalimán (Constantina, Sevilla) 1982 ⁶³¹⁹	3,90 grs.	19 mm.	9 h	----	TSH. Tesoro 35, nº 18 (marca de control numeral XXXVII)
Santana da Carnota (Alenquer, Portugal) ⁶³²⁰	3,942 grs.	----	6 h	----	Nº en RSSC: 127. Museo Nacional de Arqueología e Etnología, Belem (Lisboa) (marca de control numeral XXXII)

Excavaciones

Anv. Busto de *Anna Perenna* con cabeza diademada, a derecha; delante, balanzas; detrás, *caduceus*; debajo, símbolo de control; alrededor, *C·ANNI·T·F·T·N·PRO·COS·EX·S·C*. Gráfica de puntos.

Rev. Victoria, con riendas en mano izquierda y palma en mano derecha, en cuadriga a derecha; en exergo, *L·FABI·L·F·HISP*; encima, *Q*. Gráfica de puntos.

Ref.: RRC. 366/1 a; Sydenham 748 (Grupo 1). Norte de Italia o *Hispania*.

Procedencia	Peso	Módulo	Posición cuño	Conservación	Nº de Referencia-Inventario-Museo- Colección y otros datos de interés
<i>Conimbriga</i> (Portugal) ⁶³²¹	3,09 grs.	21 mm.	10 h	----	Nº en FCM: 18. Nº Inv.: 66.239. Estratigrafía: 66 F XI 14 (4)

⁶³¹⁷ Cf. G. F. HILL y H. W. SANDARS (1911), pp. 102-106 (HSJRS); F. CHAVES TRISTÁN (1996), pp. 430-433 (TSH).

⁶³¹⁸ Cf. F. CHAVES TRISTÁN (1989), pp. 215-241 (TMBRCC); F. CHAVES TRISTÁN (1996), pp. 414-429 (TSH).

⁶³¹⁹ Cf. F. CHAVES TRISTÁN (1996), pp. 371-373 (TSH).

⁶³²⁰ Cf. J. R. VIEGAS y R. PARREIRA (1984), pp. 79-91+ Lám 11-17 (RSSC).

⁶³²¹ Cf. I. PEREIRA, J. P. BOST y J. HIERNARD (1974) (FCM); C. BLÁZQUEZ CERRATO (1992), pp. 62-71.

LA CIRCULACIÓN MONETARIA EN EL SUR PENINSULAR DURANTE
EL PERIODO ROMANO-REPUBLICANO

Anv. Busto de *Anna Perenna* con cabeza diademada a derecha; delante, balanzas; detrás, *caduceus*; debajo, letra de control con puntos a los lados; alrededor, *C·ANNI·T·F·T·N·PRO·COS·EX·S·C*. Gráfica de puntos.

Rev. Victoria en cuadriga a derecha, con riendas en la mano izquierda y palma en la derecha; en exergo, *L·FABI·L·F·HISP*; encima, *Q*. Gráfica de puntos.

Ref.: RRC. 366/1 b; Sydenham 748 a (Grupo 1). Norte de Italia o *Hispania*.

Procedencia	Peso	Módulo	Posición cuño	Conservación	Nº de Referencia-Inventario-Museo- Colección y otros datos de interés
Braga (Porto, Portugal) ⁶³²²	3,10 grs.	----	----	----	Encontrado en Colina da Cividade

Anv. Busto de *Anna Perenna* con cabeza diademada a derecha; debajo, letra de control con punto; alrededor, *C·ANNI·T·F·T·N·PRO·COS·EX·S·C*. Gráfica de puntos.

Rev. Victoria en cuadriga a derecha, con riendas en la mano izquierda y palma en la derecha; en exergo, *L·FABI·L·F·HISP*; encima, *Q*. Gráfica de puntos.

Ref.: RRC. 366/2 a; Sydenham 748 c (Grupo 1). Norte de Italia o *Hispania*.

Procedencia	Peso	Módulo	Posición cuño	Conservación	Nº de Referencia-Inventario-Museo- Colección y otros datos de interés
Raso, El (Candeleda, Ávila) ⁶³²³	3,80 grs.	20 mm.	----	----	----

Esporádicos

Anv. Busto de *Anna Perenna* con cabeza diademada a derecha; alrededor, *C·ANNI·T·F·T·N·PRO·COS·EX·S·C*. Gráfica de puntos.

Rev. Victoria en cuadriga a derecha, con riendas en la mano izquierda y palma en la derecha; debajo, letra de control con punto; en exergo, *L·FABI·L·F·HISP*; encima, *Q*. Gráfica de puntos.

Ref.: RRC. 366/2 b; Sydenham 748 d (Grupo 1). Norte de Italia o *Hispania*.

Procedencia	Peso	Módulo	Posición cuño	Conservación	Nº de Referencia-Inventario-Museo- Colección y otros datos de interés
Chões de Alpompe (Santarém, Portugal) ⁶³²⁴	3,86 grs.	20 mm.	6 h	----	Nº en MARRCA: Esporádicos 104

Museos

Anv. Busto de *Anna Perenna* con cabeza diademada a derecha; debajo, letra de control con punto; alrededor, *C·ANNI·T·F·T·N·PRO·COS·EX·S·C*. Gráfica de puntos.

⁶³²² Cf. R. M. S. CENTENO (1987), nº 10, moneda 1; C. BLÁZQUEZ CERRATO (1992), pp. 51-54; ZABALETA ESTÉVEZ, M. M. (2000), pp. 395-399.

⁶³²³ Cf. F. FERNÁNDEZ GÓMEZ (1975), pp. 437-462; F. FERNÁNDEZ GÓMEZ (1979), pp. 379-404 (TPCERC); F. FERNÁNDEZ GÓMEZ (1986); C. BLÁZQUEZ CERRATO (2002a), pp. 77-79.

⁶³²⁴ Cf. J. RUIVO (1999), pp. 101-110 (MARRCA).

Rev. Victoria en cuadriga a derecha, con riendas en la mano izquierda y palma en la derecha; en exergo, *L·FABI·L·F·HISP*; encima, *Q*. Gráfica de puntos.

Ref.: *RRC*. 366/2 a; Sydenham 748 c (Grupo 1). Norte de Italia o *Hispania*.

Procedencia	Peso	Módulo	Posición cuño	Conservación	Nº de Referencia-Inventario-Museo- Colección y otros datos de interés
Museo Nacional de Arte Romano de Mérida (Badajoz) ⁶³²⁵	3,83 grs.	19 mm.	10 h	----	Nº en CMAOPIMCP: 41

82 ó 80 a. C.

Denarios de M. METELLVS Q. F

Tesorillos

Anv. Cabeza laureada de Apolo a derecha; detrás, *ROMA* hacia abajo; delante, debajo del mentón, signo de valor *XVI*. Gráfica de puntos.

Rev. Escudo macedónico decorado con cabeza de elefante; alrededor, *M·METELLVS ·Q·F*. Gráfica de laurel.

Ref.: *RRC*. 369/1; Sydenham 135. *Roma*.

Procedencia	Peso	Módulo	Posición cuño	Conservación	Nº de Referencia-Inventario-Museo- Colección y otros datos de interés
Citania de Sanfins (Porto, Portugal) 1950 ⁶³²⁶	3,87 grs.	----	----	----	Nº en DMAE: 99
Fuente de Cantos (Badajoz) Antes de 1955 ⁶³²⁷	3,62 grs.	17 mm.	8 h	Buena	TSH. Tesoro 39, nº 245. Nº en TDRRFC: 235. Nº en M.A.C. Bañolas: 441

Esporádicos

Anv. Cabeza laureada de Apolo a derecha; detrás, *ROMA* hacia abajo; delante, debajo del mentón, signo de valor *XVI*. Gráfica de puntos.

Rev. Escudo macedónico decorado con cabeza de elefante; alrededor, *M·METELLVS·Q·F*. Gráfica de laurel.

Ref.: *RRC*. 369/1; Sydenham 135. *Roma*.

⁶³²⁵ Cf. C. BLÁZQUEZ CERRATO (2002a), pp. 102-115 (CMAOPIMCP).

⁶³²⁶ Cf. M. CASTRO HIPÓLITO (1960-1961), p. 42, nº 50; M. H. CRAWFORD (1969b), nº 463; R. M. S. CENTENO (1987), pp. 50-53; C. BLÁZQUEZ CERRATO (1992), pp. 25-35 (DMAE).

⁶³²⁷ Cf. J. CHINCHILLA (1982), pp. 97-126 (TDRRFC); F. CHAVES TRISTÁN (1996), pp. 383-413 (TSH).

LA CIRCULACIÓN MONETARIA EN EL SUR PENINSULAR DURANTE
EL PERIODO ROMANO-REPUBLICANO

Procedencia	Peso	Módulo	Posición cuño	Conservación	Nº de Referencia-Inventario-Museo- Colección y otros datos de interés
Almería ⁶³²⁸	3,79 grs.	16,5 mm.	12 h	Muy Buena	Nº en MHRDMAA: II.26. Nº en M.A.P. Almería: 53.958

Denario de C. SERVEIL

Esporádicos

Anv. Cabeza laureada de Apolo a derecha; detrás, *B* y *lituus*; debajo, *ROMA*; delante, debajo del mentón, signo de valor *XVI*. Gráfica de puntos.

Rev. Dos jinetes luchando a izquierda, uno armado con espada y otro con lanza y escudo con letra *M*; en exergo, *C·SERVEIL*. Gráfica lineal.

Ref.: *RRC*. 370/1 b; Sydenham 720. *Roma*.

Procedencia	Peso	Módulo	Posición cuño	Conservación	Nº de Referencia-Inventario-Museo- Colección y otros datos de interés
Chaves (Vila Real, Portugal) ⁶³²⁹	3,60 grs.	----	----	----	----

81 a. C.

Denarios de A. POST·A·F·S·N·ALBIN

Tesorillos

Anv. Busto de Diana a derecha, con arco y carcaj sobre el hombro izquierdo; encima, cabeza de toro vista de frente. Gráfica de puntos.

Rev. Roca sobre la que hay altar; a la derecha, figura togada con *aspergillum* sobre un toro; encima y en forma de arco, *A·POST·A·F·S·N·ALBIN*. Gráfica de puntos.

Ref.: *RRC*. 372/1; Sydenham 745. *Roma*.

Procedencia	Peso	Módulo	Posición cuño	Conservación	Nº de Referencia-Inventario-Museo- Colección y otros datos de interés
Citania de Sanfins (Porto, Portugal) 1950 ⁶³³⁰	3,91 grs.	----	----	Denario <i>serratus</i>	Nº en DMAE: 100
	3,88 grs.	----	----	Denario <i>serratus</i>	Nº en DMAE: 101

⁶³²⁸ Cf. M. D. MOLINA GARRIDO (1986) (MHRDMAA).

⁶³²⁹ Cf. R. M. S. CENTENO (1987), pp. 122-123; C. BLÁZQUEZ CERRATO (1992), pp. 208-210.

⁶³³⁰ Cf. M. CASTRO HIPÓLITO (1960-1961), p. 42, nº 50; M. H. CRAWFORD (1969b), nº 463; R. M. S. CENTENO (1987), pp. 50-53; C. BLÁZQUEZ CERRATO (1992), pp. 25-35 (DMAE).

	3,75 grs.	----	----	Denario <i>serratus</i>	Nº en DMAE: 102
	3,63 grs.	----	----	Denario <i>serratus</i>	Nº en DMAE: 103
Cortijo de los Cosmes (Écija, Sevilla) 1983 ⁶³³¹	3,9 grs.	20 mm.	7 h	Buena. Denario <i>serratus</i>	TSH. Tesoro 40, nº 47. Nº en TMBRCC: 40
Fuente de Cantos (Badajoz) Antes de 1955 ⁶³³²	3,65 grs.	20,5 mm.	3 h	Denario <i>serratus</i>	TSH. Tesoro 39, nº 246. Nº en TDRRFC: 236. Nº en M.A.C. Bañolas: 442
	3,65 grs.	19,7 mm.	10 h	Buena. Denario <i>serratus</i>	TSH. Tesoro 39, nº 247. Nº en TDRRFC: 237. Nº en M.A.C. Bañolas: 443

Anv. Cabeza velada de *Hispania* a derecha; detrás, *HISPAN* hacia abajo. Gráfica de puntos.

Rev. Personaje togado en pie con el brazo derecho levantado; a sus lados, águila legionaria y facces con hacha; entre los elementos y hacia abajo *A·ALBIN·N·S*; en exergo, *POST·A·F*. Gráfica de puntos.

Ref.: *RRC. 372/2*; Sydenham 746. *Roma*.

Procedencia	Peso	Módulo	Posición cuño	Conservación	Nº de Referencia-Inventario-Museo-Colección y otros datos de interés
Cortijo de los Cosmes (Écija, Sevilla) 1983 ⁶³³³	3,7 grs.	20 mm.	7 h	Muy Buena. Denario <i>serratus</i>	TSH. Tesoro 40, nº 48. Nº en TMBRCC: 39
El Centenillo (Jaén) Primavera 1911 ⁶³³⁴	----	----	----	Denario <i>serratus</i>	TSH. Tesoro 41, nº 21. Nº en HSJRS: 16

Museos

Anv. Busto de Diana a derecha, con arco y carcaj sobre el hombro izquierdo; encima, cabeza de toro vista de frente. Gráfica de puntos.

Rev. Roca sobre la que hay altar; a la derecha, figura togada con *aspergillum* sobre un toro; encima y en forma de arco, *A·POST·A·F·S·N·ALBIN*. Gráfica de puntos.

Ref.: *RRC. 372/1*; Sydenham 745. *Roma*.

Procedencia	Peso	Módulo	Posición cuño	Conservación	Nº de Referencia-Inventario-Museo-Colección y otros datos de interés
Museo Arqueológico y Etnológico de Granada ⁶³³⁵	3,8 grs.	20 mm.	12 h	Denario <i>serratus</i>	Nº en MRMAG: 51. Nº en M.A.P. Granada: 679

⁶³³¹ Cf. F. CHAVES TRISTÁN (1989), pp. 215-241 (TMBRCC); F. CHAVES TRISTÁN (1996), pp. 414-429 (TSH).

⁶³³² Cf. J. CHINCHILLA (1982), pp. 97-126 (TDRRFC); F. CHAVES TRISTÁN (1996), pp. 383-413 (TSH).

⁶³³³ Cf. F. CHAVES TRISTÁN (1989), pp. 215-241 (TMBRCC); F. CHAVES TRISTÁN (1996), pp. 414-429 (TSH).

⁶³³⁴ Cf. G. F. HILL y H. W. SANDARS (1911), pp. 102-106 (HSJRS); F. CHAVES TRISTÁN (1996), pp. 430-433 (TSH).

⁶³³⁵ Cf. M. A. MARÍN DÍAZ y A. PADILLA ARROBA (1999), pp. 359-386 (MRMAG).

LA CIRCULACIÓN MONETARIA EN EL SUR PENINSULAR DURANTE
EL PERIODO ROMANO-REPUBLICANO

Quinarios anónimos

Museos

Anv. Cabeza laureada de Apolo a derecha. Gráfica lineal.
Rev. Victoria a derecha coronando un trofeo; entre ambos, marca de control; en exergo, ROMA. Gráfica lineal.
Ref.: RRC. 373/1 b; Sydenham 609 a, b y c y 610. Incierta.

Procedencia	Peso	Módulo	Posición cuño	Conservación	Nº de Referencia-Inventario-Museo- Colección y otros datos de interés
Museo Arqueológico y Etnológico de Granada ⁶³³⁶	1,5 grs.	15 mm.	7 h	----	Nº en MRMAG: 52. Nº en M.A.P. Granada: 664
	1,6 grs.	13 mm.	3 h	----	Nº en MRMAG: 53. Nº en M.A.P. Granada: 672

Denarios de Q. C. M. P. I o IMPER

Tesorillos

Anv. Cabeza diademada de *Pietas* a derecha; delante, cigüeña. Gráfica de puntos.
Rev. Elefante a izquierda; en exergo, Q·C·M·P·I. Gráfica de puntos.
Ref.: RRC. 374/1; Sydenham 750. Norte de Italia.

Procedencia	Peso	Módulo	Posición cuño	Conservación	Nº de Referencia-Inventario-Museo- Colección y otros datos de interés
Citania de Sanfins (Porto, Portugal) 1950 ⁶³³⁷	3,63 grs.	----	----	----	Nº en DMAE: 104
	3,56 grs.	----	----	----	Nº en DMAE: 105
	3,50 grs.	----	----	----	Nº en DMAE: 106
Cortijo del Álamo (Jódar, Jaén) 1957 ⁶³³⁸	3,69 grs.	19,45 mm.	----	----	TSH. Tesoro 47, nº 39. Nº en TDRCA: 39
Fuente de Cantos (Badajoz) Antes de 1955 ⁶³³⁹	2,83 grs.	18 mm.	6 h	Regular	TSH. Tesoro 39, nº 248. Nº en TDRRFC: 238. Nº en M.A.C. Bañolas: 444
Linares (Jaén) Década 1940 ⁶³⁴⁰	3,61 grs.	20 mm.	12 h	Regular	TSH. Tesoro 48, nº 19. Nº en TMBRCC: 19. Nº en M.A. Linares: 900-49

Anv. Cabeza diademada de *Pietas* a derecha; delante, cigüeña. Gráfica de puntos.
Rev. *Lituus* y *praefericulum*; en exergo, IMPER. Gráfica de corona de laurel.
Ref.: RRC. 374/2; Sydenham 751. Norte de Italia.

⁶³³⁶ Cf. M. A. MARÍN DÍAZ y A. PADILLA ARROBA (1999), pp. 359-386 (MRMAG).

⁶³³⁷ Cf. M. CASTRO HIPÓLITO (1960-1961), p. 42, nº 50; M. H. CRAWFORD (1969b), nº 463; R. M. S. CENTENO (1987), pp. 50-53; C. BLÁZQUEZ CERRATO (1992), pp. 25-35 (DMAE).

⁶³³⁸ Cf. M. LÓPEZ SERRANO (1958), pp. 25-48 (TDRCA); F. CHAVES TRISTÁN (1996), pp. 447-459 (TSH).

⁶³³⁹ Cf. J. CHINCHILLA (1982), pp. 97-126 (TDRRFC); F. CHAVES TRISTÁN (1996), pp. 383-413 (TSH).

⁶³⁴⁰ Cf. F. CHAVES TRISTÁN (1989), pp. 215-241 (TMBRCC); F. CHAVES TRISTÁN (1996), pp. 460-467 (TSH).

Procedencia	Peso	Módulo	Posición cuño	Conservación	Nº de Referencia-Inventario-Museo- Colección y otros datos de interés
Cortijo de los Cosmes (Écija, Sevilla) 1983 ⁶³⁴¹	3,9 grs.	18,5 mm.	1 h	Buena	TSH. Tesoro 40, nº 49. Nº en TMBRCC: 41

Esporádicos

Anv. Cabeza diademada de *Pietas* a derecha; delante, cigüeña. Gráfica de puntos.

Rev. *Lituus* y *praefericulum*; en exergo, *IMPER*. Gráfica de corona de laurel.

Ref.: *RRC*. 374/2; Sydenham 751. Norte de Italia.

Procedencia	Peso	Módulo	Posición cuño	Conservación	Nº de Referencia-Inventario-Museo- Colección y otros datos de interés
Chões de Alpompe (Santarém, Portugal) ⁶³⁴²	3,89 grs.	19 mm.	6 h	----	Nº en MARRCA: Esporádicos 105

Museos

Anv. Cabeza diademada de *Pietas* a derecha; delante, cigüeña. Gráfica de puntos.

Rev. Elefante a izquierda; en exergo, *Q·C·M·P·I*. Gráfica de puntos.

Ref.: *RRC*. 374/1; Sydenham 750. Norte de Italia.

Procedencia	Peso	Módulo	Posición cuño	Conservación	Nº de Referencia-Inventario-Museo- Colección y otros datos de interés
Museo Arqueológico y Etnológico de Granada ⁶³⁴³	3,7 grs.	18 mm.	4 h	----	Nº en MRMAG: 50. Nº en M.A.P. Granada: 686

Denario de Q.

Tesorillos

Anv. Cabeza laureada de Venus a derecha. Gráfica de puntos.

Rev. Doble cornucopia; debajo, *Q*. Gráfica de puntos.

Ref.: *RRC*. 375/2; Sydenham 755. Incierta.

⁶³⁴¹ Cf. F. CHAVES TRISTÁN (1989), pp. 215-241 (TMBRCC); F. CHAVES TRISTÁN (1996), pp. 414-429 (TSH).

⁶³⁴² Cf. J. RUIVO (1999), pp. 101-110 (MARRCA).

⁶³⁴³ Cf. M. A. MARÍN DÍAZ y A. PADILLA ARROBA (1999), pp. 359-386 (MRMAG).

LA CIRCULACIÓN MONETARIA EN EL SUR PENINSULAR DURANTE
EL PERIODO ROMANO-REPUBLICANO

Procedencia	Peso	Módulo	Posición cuño	Conservación	Nº de Referencia-Inventario-Museo- Colección y otros datos de interés
Fuente de Cantos (Badajoz) Antes de 1955 ⁶³⁴⁴	1,43 grs.	15,3 mm.	1 h	Fragmentada	TSH. Tesoro 39, nº 249. Nº en TDRRFC: 239. Nº en M.A.C. Bañolas: 445

Denarios de C. MARI C. F CAPIT

Tesorillos

Anv. Busto de Ceres con corona de espigas a derecha; alrededor, *C·MARI·C·F·CAPIT* y marca de control numeral. Gráfica de puntos.

Rev. Colono conduciendo un yunta de bueyes a izquierda; encima, numeral variable. Gráfica de puntos.

Ref.: *RRC. 378/1 a; Sydenham 744 a. Roma.*

Procedencia	Peso	Módulo	Posición cuño	Conservación	Nº de Referencia-Inventario-Museo- Colección y otros datos de interés
Cortijo de los Cosmes (Écija, Sevilla) 1983 ⁶³⁴⁵	4 grs.	19 mm.	6 h	Buena. Denario <i>serratus</i>	TSH. Tesoro 40, nº 50. Nº en TMBRCC: 42 (en reverso marca de valor numeral VI)

Anv. Busto de Ceres con corona de espigas a derecha; alrededor, *CAPIT* y marca de control numeral; debajo del mentón, símbolo. Gráfica de puntos.

Rev. Colono conduciendo un yunta de bueyes a izquierda; encima, marca de control numeral idéntica a la de anverso; en exergo, en dos líneas, *C·MARI·C·F / S·C*. Gráfica de puntos.

Ref.: *RRC. 378/1 c; Sydenham 744 b. Roma.*

Procedencia	Peso	Módulo	Posición cuño	Conservación	Nº de Referencia-Inventario-Museo- Colección y otros datos de interés
Cortijo del Álamo (Jódar, Jaén) 1957 ⁶³⁴⁶	3,80 grs.	20,6 mm.	----	Denario <i>serratus</i>	TSH. Tesoro 47, nº 40. Nº en TDRCA: 38 (en anverso hacha y marca de valor numeral CXVI; en reverso idéntica marca de valor numeral)
<i>Mentesa?</i> (Jaén) ¿1953? ⁶³⁴⁷	3,95 grs.	20 mm.	5 h	Buena. Denario <i>serratus</i>	TSH. Tesoro 42, nº 50. Nº en MMAPSantos: 33. Nº en M.A.P. Córdoba: 12.025 (en anverso marca de control numeral CII, idéntica marca en reverso)

⁶³⁴⁴ Cf. J. CHINCHILLA (1982), pp. 97-126 (TDRRFC); F. CHAVES TRISTÁN (1996), pp. 383-413 (TSH).

⁶³⁴⁵ Cf. F. CHAVES TRISTÁN (1989), pp. 215-241 (TMBRCC); F. CHAVES TRISTÁN (1996), pp. 414-429 (TSH).

⁶³⁴⁶ Cf. M. LÓPEZ SERRANO (1958), pp. 25-48 (TDRCA); F. CHAVES TRISTÁN (1996), pp. 447-459 (TSH).

⁶³⁴⁷ Cf. S. DE LOS SANTOS GENER (1953), pp. 28 y ss. (MMAPSantos); F. CHAVES TRISTÁN (1996), pp. 434-440 (TSH).

80 a. C.

*Denarios de L. PROCILI F**Tesorillos*

Anv. Cabeza laureada de Júpiter a derecha; detrás, S·C hacia abajo. Gráfica de puntos.
 Rev. Juno Sospita de pie a derecha, con lanza en posición de ser lanzada en la mano derecha y escudo en la izquierda; delante, serpiente; detrás, L·PROCILI·F hacia abajo. Gráfica de puntos.

Ref.: RRC. 379/1; Sydenham 771. Roma.

Procedencia	Peso	Módulo	Posición cuño	Conservación	Nº de Referencia-Inventario-Museo- Colección y otros datos de interés
Citania de Sanfins (Porto, Portugal) 1950 ⁶³⁴⁸	3,88 grs.	----	----	----	Nº en DMAE: 107
	3,43 grs.	----	----	----	Nº en DMAE: 108
Cortijo de los Cosmes (Écija, Sevilla) 1983 ⁶³⁴⁹	3,8 grs.	18 mm.	3 h	Buena	TSH. Tesoro 40, nº 51. Nº en TMBRCC: 69
Cortijo del Álamo (Jódar, Jaén) 1957 ⁶³⁵⁰	3,56 grs.	18,25 mm.	----	----	TSH. Tesoro 47, nº 41. Nº en TDRCA: 44
El Centenillo (Jaén) Primavera 1911 ⁶³⁵¹	----	----	----	----	TSH. Tesoro 41, nº 22. Nº en HSJRS: 23
Fuente de Cantos (Badajoz) Antes de 1955 ⁶³⁵²	3,78 grs.	18 mm.	9 h	Muy Buena	TSH. Tesoro 39, nº 250. Nº en TDRRFC: 240. Nº en M.A.C. Bañolas: 446
	3,90 grs.	17,4 mm.	8 h	Muy Buena	TSH. Tesoro 39, nº 251. Nº en TDRRFC: 241. Nº en M.A.C. Bañolas: 447
	3,54 grs.	18 mm.	10 h	----	TSH. Tesoro 39, nº 252. Nº en TDRRFC: 242. Nº en M.A.C. Bañolas: 448
<i>Mentesa?</i> (Jaén) ¿1953? ⁶³⁵³	4,22 grs.	18 mm.	9 h	----	TSH. Tesoro 42, nº 51. Nº en MMAPSantos: 45. Nº en M.A.P. Córdoba: 12.037
Santana da Carnota (Alenquer, Portugal) ⁶³⁵⁴	3,865 grs.	----	2 h	----	Nº en RSSC: 128. Museo Nacional de Arqueología e Etnología, Belem (Lisboa)

Anv. Cabeza de Juno Sospita cubierta con piel de cabra a derecha; detrás, S·C hacia abajo. Gráfica de puntos.

⁶³⁴⁸ Cf. M. CASTRO HIPÓLITO (1960-1961), p. 42, nº 50; M. H. CRAWFORD (1969b), nº 463; R. M. S. CENTENO (1987), pp. 50-53; C. BLÁZQUEZ CERRATO (1992), pp. 25-35 (DMAE).

⁶³⁴⁹ Cf. F. CHAVES TRISTÁN (1989), pp. 215-241 (TMBRCC); F. CHAVES TRISTÁN (1996), pp. 414-429 (TSH).

⁶³⁵⁰ Cf. M. LÓPEZ SERRANO (1958), pp. 25-48 (TDRCA); F. CHAVES TRISTÁN (1996), pp. 447-459 (TSH).

⁶³⁵¹ Cf. G. F. HILL y H. W. SANDARS (1911), pp. 102-106 (HSJRS); F. CHAVES TRISTÁN (1996), pp. 430-433 (TSH).

⁶³⁵² Cf. J. CHINCHILLA (1982), pp. 97-126 (TDRRFC); F. CHAVES TRISTÁN (1996), pp. 383-413 (TSH).

⁶³⁵³ Cf. S. DE LOS SANTOS GENER (1953), pp. 28 y ss. (MMAPSantos); F. CHAVES TRISTÁN (1996), pp. 434-440 (TSH).

⁶³⁵⁴ Cf. J. R. VIEGAS y R. PARREIRA (1984), pp. 79-91+ Lám 11-17 (RSSC).

LA CIRCULACIÓN MONETARIA EN EL SUR PENINSULAR DURANTE
EL PERIODO ROMANO-REPUBLICANO

Rev. Juno Sospita en biga a derecha, con lanza en posición de ser lanzada en la mano izquierda y escudo en la derecha; debajo de las patas de los caballos, serpiente; en exergo, *L-PROCILI-F*. Gráfica de puntos.

Ref.: *RRC. 379/2; Sydenham 772. Roma.*

Procedencia	Peso	Módulo	Posición cuño	Conservación	Nº de Referencia-Inventario-Museo- Colección y otros datos de interés
Citania de Sanfins (Porto, Portugal) 1950 ⁶³⁵⁵	3,91 grs.	----	----	Denario <i>serratus</i>	Nº en DMAE: 109
	3,73 grs.	----	----	Denario <i>serratus</i>	Nº en DMAE: 110
Cortijo de los Cosmes (Écija, Sevilla) 1983 ⁶³⁵⁶	3,6 grs.	21 mm.	5 h	Regular. Denario <i>serratus</i>	TSH. Tesoro 40, nº 52. Nº en TMBRCC: 70
	3,6 grs.	19,5 mm.	8 h	Denario <i>serratus</i>	TSH. Tesoro 40, nº 53. Nº en TMBRCC: 71
	4,1 grs.	20 mm.	4 h	Denario <i>serratus</i>	TSH. Tesoro 40, nº 54. Nº en TMBRCC: -
	4 grs.	19 mm.	6 h	Buena. Denario <i>serratus</i>	TSH. Tesoro 40, nº 55. Nº en TMBRCC: -
Fuente de Cantos (Badajoz) Antes de 1955 ⁶³⁵⁷	3,92 grs.	19,6 mm.	6 h	Muy Buena. Denario <i>serratus</i>	TSH. Tesoro 39, nº 253. Nº en TDRRFC: 243. Nº en M.A.C. Bañolas: 449
Raso, El (Candeleda, Ávila) ⁶³⁵⁸	3,20 grs.	18,50 mm.	----	Denario <i>serratus</i>	Nº en TPCERC: 12
Santana da Carnota (Alenquer, Portugal) ⁶³⁵⁹	3,863 grs.	----	7 h	Denario <i>serratus</i>	Nº en RSSC: 129. Museo Nacional de Arqueología e Etnología, Belem (Lisboa)
	3,804 grs.	----	5 h	Denario <i>serratus</i>	Nº en RSSC: 130. Museo Nacional de Arqueología e Etnología, Belem (Lisboa)

Anv. Cabeza de Júpiter o Juno Sospita a derecha; detrás, *S·C* hacia abajo. Gráfica de puntos.

Rev. Juno Sospita con lanza en posición de ser lanzada y escudo de pie o en biga a derecha; delante o debajo de las patas de los caballos, serpiente; detrás o en exergo, *L-PROCILI-F*. Gráfica de puntos.

Ref.: *RRC. 379/- . Roma.*

Procedencia	Peso	Módulo	Posición cuño	Conservación	Nº de Referencia-Inventario-Museo- Colección y otros datos de interés
Tejares, Los (Cerro del Berrueco, Salamanca) ⁶³⁶⁰	----	----	----	----	Nº en EACB: 11

⁶³⁵⁵ Cf. M. CASTRO HIPÓLITO (1960-1961), p. 42, nº 50; M. H. CRAWFORD (1969b), nº 463; R. M. S. CENTENO (1987), pp. 50-53; C. BLÁZQUEZ CERRATO (1992), pp. 25-35 (DMAE).

⁶³⁵⁶ Cf. F. CHAVES TRISTÁN (1989), pp. 215-241 (TMBRCC); F. CHAVES TRISTÁN (1996), pp. 414-429 (TSH).

⁶³⁵⁷ Cf. J. CHINCHILLA (1982), pp. 97-126 (TDRRFC); F. CHAVES TRISTÁN (1996), pp. 383-413 (TSH).

⁶³⁵⁸ Cf. F. FERNÁNDEZ GÓMEZ (1979), pp. 379-404 (TPCERC); C. BLÁZQUEZ CERRATO (2002a), p. 49.

⁶³⁵⁹ Cf. J. R. VIEGAS y R. PARREIRA (1984), pp. 79-91+ Lám 11-17 (RSSC).

⁶³⁶⁰ Cf. P. C. MORÁN (1924), pp. 22-24 (EACB); J. MALUQUER DE MOTES (1956), p. 116; C. BLÁZQUEZ CERRATO (2002a), pp. 52-53.

Esporádicos

Anv. Cabeza laureada de Júpiter a derecha; detrás, *S·C* hacia abajo. Gráfica de puntos.
Rev. Juno Sospita de pie a derecha, con lanza en posición de ser lanzada en la mano derecha y escudo en la izquierda; delante, serpiente; detrás, *L·PROCILI·F* hacia abajo. Gráfica de puntos.

Ref.: *RRC. 379/1; Sydenham 771. Roma.*

Procedencia	Peso	Módulo	Posición cuño	Conservación	Nº de Referencia-Inventario-Museo- Colección y otros datos de interés
<i>Acinipo</i> (Ronda la Vieja, Málaga) ⁶³⁶¹	----	17,5 mm.	7 h	----	Nº en MPERRHPM: 3. Colección particular.
Cogolludo (Orellana la Vieja, Badajoz) ⁶³⁶²	3,45 grs.	18 mm.	9 h	----	Nº en CMAOPIMCP: 7

Museos

Anv. Cabeza laureada de Júpiter a derecha; detrás, *S·C* hacia abajo. Gráfica de puntos.
Rev. Juno Sospita de pie a derecha, con lanza en posición de ser lanzada en la mano derecha y escudo en la izquierda; delante, serpiente; detrás, *L·PROCILI·F* hacia abajo. Gráfica de puntos.

Ref.: *RRC. 379/1; Sydenham 771. Roma.*

Procedencia	Peso	Módulo	Posición cuño	Conservación	Nº de Referencia-Inventario-Museo- Colección y otros datos de interés
Museo Arqueológico de Badajoz ⁶³⁶³	----	----	----	----	Nº en DCRMAB: 57

Denarios de C. POBLICI Q. F

Tesorillos

Anv. Busto galeado de *Roma* con plumas a cada lado del casco a derecha; detrás, *ROMA* hacia abajo; encima, marca de control. Gráfica de puntos.

Rev. Hércules luchando con el león de Nemea; a sus pies, maza; a la izquierda, arco y carcaj; a la derecha, *C·POBLICI·Q·F.* hacia abajo; encima, marca de control. Gráfica de puntos.

Ref.: *RRC. 380/1; Sydenham 768. Roma.*

Procedencia	Peso	Módulo	Posición cuño	Conservación	Nº de Referencia-Inventario-Museo- Colección y otros datos de interés
Linares (Jaén) Década 1940 ⁶³⁶⁴	3,67 grs.	19 mm.	9 h	Denario <i>serratus</i>	TSH. Tesoro 48, nº 20. Nº en TMBRCC: 20. Nº en M.A. Linares: 900-30 (en anverso y reverso las misma marca de control S)

⁶³⁶¹ Cf. C. GOZALBES CRAVIOTO, E. MANCHEÑO ROMAN y J. C. ALCARAZ CARRIÓN (1988), pp. 3-6 (MPERRHPM).

⁶³⁶² Cf. C. BLÁZQUEZ CERRATO (2002a), pp. 130-131 (CMAOPIMCP).

⁶³⁶³ Cf. O. GIL FARRÉS (1946-1947), pp. 32-36 (DCRMAB); C. BLÁZQUEZ CERRATO (2002a), pp. 83-86.

⁶³⁶⁴ Cf. F. CHAVES TRISTÁN (1989), pp. 215-241 (TMBRCC); F. CHAVES TRISTÁN (1996), pp. 460-467 (TSH).

LA CIRCULACIÓN MONETARIA EN EL SUR PENINSULAR DURANTE
EL PERIODO ROMANO-REPUBLICANO

Santana da Carnota (Alenquer, Portugal) ⁶³⁶⁵	3,911 grs.	----	6,30 h	Denario <i>serratus</i>	Nº en RSSC: 131. Museo Nacional de Arqueología e Etnología, Belem (Lisboa)
---	------------	------	--------	----------------------------	---

Excavaciones

Anv. Busto galeado de *Roma* con plumas a cada lado del casco a derecha; detrás, *ROMA* hacia abajo; encima, marca de control. Gráfica de puntos.

Rev. Hércules luchando con el león de Nemea; a sus pies, maza; a la izquierda, arco y carcaj; a la derecha, *C·POBLICI·Q·F.* hacia abajo; encima, marca de control. Gráfica de puntos.

Ref.: *RRC. 380/1; Sydenham 768. Roma.*

Procedencia	Peso	Módulo	Posición cuño	Conservación	Nº de Referencia-Inventario-Museo- Colección y otros datos de interés
<i>Carteia</i> (Cortijo del Rocadillo, Cádiz) ⁶³⁶⁶	4,10 grs.	----	----	Denario <i>serratus</i>	Localizada en M.A.P. Cádiz

Esporádicos

Anv. Busto galeado de *Roma* con plumas a cada lado del casco a derecha; detrás, *ROMA* hacia abajo; encima, marca de control. Gráfica de puntos.

Rev. Hércules luchando con el león de Nemea; a sus pies, maza; a la izquierda, arco y carcaj; a la derecha, *C·POBLICI·Q·F.* hacia abajo; encima, marca de control. Gráfica de puntos.

Ref.: *RRC. 380/1; Sydenham 768. Roma.*

Procedencia	Peso	Módulo	Posición cuño	Conservación	Nº de Referencia-Inventario-Museo- Colección y otros datos de interés
Guadix (Granada) ⁶³⁶⁷	3,99 grs.	19 mm.	9 h	Denario <i>serratus</i>	Colección Vallecillos de Guadix, lote 88, nº 20

79 a. C.

Denarios de C. NAE BALB

Tesorillos

Anv. Busto diademado de Venus a derecha; detrás, *S·C* hacia abajo; delante, debajo de la barbilla, marca de control. Gráfica de puntos.

Rev. Victoria con riendas en ambas manos en triga a derecha; en exergo, *C·NAE·BALB.* Gráfica de puntos.

⁶³⁶⁵ Cf. J. R. VIEGAS y R. PARREIRA (1984), pp. 79-91+ Lám 11-17 (RSSC).

⁶³⁶⁶ Cf. C. BLANCO MÍNGUEZ (1941), pp. 39-41.

⁶³⁶⁷ Cf. A. PADILLA ARROBA (2003) (en preparación).

Ref.: RRC. 382/1 a; Sydenham 769. Roma.

Procedencia	Peso	Módulo	Posición cuño	Conservación	Nº de Referencia-Inventario-Museo- Colección y otros datos de interés
Fuente de Cantos (Badajoz) Antes de 1955 ⁶³⁶⁸	3,81 grs.	17,5 mm.	6 h	Muy Buena. Denario <i>serratus</i>	TSH. Tesoro 39, nº 254. Nº en TDRRFC: 244. Nº en M.A.C. Bañolas: 450 (marca de control H)
	3,55 grs.	18 mm.	4 h	Buena. Denario <i>serratus</i>	TSH. Tesoro 39, nº 255. Nº en TDRRFC: 245. Nº en M.A.C. Bañolas: 451 (marca de control I?)
<i>Mentesa?</i> (Jaén) ¿1953? ⁶³⁶⁹	3,96 grs.	18 mm.	1 h	Denario <i>serratus</i>	TSH. Tesoro 42, nº 52. Nº en MMAPSantos: 7. Nº en M.A.P. Córdoba: 11.999 (marca de control LXXXXI)
Santana da Carnota (Alenquer, Portugal) ⁶³⁷⁰	3,926 grs.	----	7 h	Denario <i>serratus</i>	Nº en RSSC: 132. Museo Nacional de Arqueología e Etnología, Belem (Lisboa) (marca de control C)
	3,978 grs.	----	8 h	Denario <i>serratus</i>	Nº en RSSC: 133. Museo Nacional de Arqueología e Etnología, Belem (Lisboa) (marca de control K)

Anv. Busto diademado de Venus a derecha; detrás, S-C hacia abajo. Gráfica de puntos.
Rev. Victoria con riendas en ambas manos en triga a derecha; encima, marca de control;
en exergo, C·NAE·BALB. Gráfica de puntos.
Ref.: RRC. 382/1 b; Sydenham 769 a y b. Roma.

Procedencia	Peso	Módulo	Posición cuño	Conservación	Nº de Referencia-Inventario-Museo- Colección y otros datos de interés
Citania de Sanfins (Porto, Portugal) 1950 ⁶³⁷¹	3,90 grs.	----	----	Denario <i>serratus</i>	Nº en DMAE: 111
	3,75 grs.	----	----	Denario <i>serratus</i>	Nº en DMAE: 112
Cortijo de los Cosmes (Écija, Sevilla) 1983 ⁶³⁷²	3,9 grs.	18 mm.	9 h	Regular. Denario <i>serratus</i>	TSH. Tesoro 40, nº 56. Nº en TMBRCC: 44 (marca de control CCXVIII)
	3,7 grs.	18,5 mm.	6 h	Denario <i>serratus</i>	TSH. Tesoro 40, nº 57. Nº en TMBRCC: 45 (marca de control CCXII)
Cortijo del Álamo (Jódar, Jaén) 1957 ⁶³⁷³	3,80 grs.	20,6 mm.	----	Denario <i>serratus</i>	TSH. Tesoro 47, nº 42. Nº en TDRCA: 41 (marca de control LX)
	3,82 grs.	18,95 mm.	----	Denario <i>serratus</i>	TSH. Tesoro 47, nº 43. Nº en TDRCA: 42 (marca de control XXXIII)
El Centenillo (Jaén) Primavera 1911 ⁶³⁷⁴	----	----	----	Denario <i>serratus</i>	TSH. Tesoro 41, nº 23. Nº en HSJRS: 20 (marca de control V)
	----	----	----	Denario <i>serratus</i>	TSH. Tesoro 41, nº 24. Nº en HSJRS: 20 (marca de control V)
Fuente de Cantos (Badajoz) Antes de 1955 ⁶³⁷⁵	3,80 grs.	18,2 mm.	7 h	Buena. Denario <i>serratus</i>	TSH. Tesoro 39, nº 256. Nº en TDRRFC: 246. Nº en M.A.C. Bañolas: 452 (marca de control X)

⁶³⁶⁸ Cf. J. CHINCHILLA (1982), pp. 97-126 (TDRRFC); F. CHAVES TRISTÁN (1996), pp. 383-413 (TSH).

⁶³⁶⁹ Cf. S. DE LOS SANTOS GENER (1953), pp. 28 y ss. (MMAPSantos); F. CHAVES TRISTÁN (1996), pp. 434-440 (TSH).

⁶³⁷⁰ Cf. J. R. VIEGAS y R. PARREIRA (1984), pp. 79-91+ Lám 11-17 (RSSC).

⁶³⁷¹ Cf. M. CASTRO HIPÓLITO (1960-1961), p. 42, nº 50; M. H. CRAWFORD (1969b), nº 463; R. M. S. CENTENO (1987), pp. 50-53; C. BLÁZQUEZ CERRATO (1992), pp. 25-35 (DMAE).

⁶³⁷² Cf. F. CHAVES TRISTÁN (1989), pp. 215-241 (TMBRCC); F. CHAVES TRISTÁN (1996), pp. 414-429 (TSH).

⁶³⁷³ Cf. M. LÓPEZ SERRANO (1958), pp. 25-48 (TDRCA); F. CHAVES TRISTÁN (1996), pp. 447-459 (TSH).

⁶³⁷⁴ Cf. G. F. HILL y H. W. SANDARS (1911), pp. 102-106 (HSJRS); F. CHAVES TRISTÁN (1996), pp. 430-433 (TSH).

LA CIRCULACIÓN MONETARIA EN EL SUR PENINSULAR DURANTE
EL PERIODO ROMANO-REPUBLICANO

	3,86 grs.	18,2 mm.	12 h	Buena. Denario <i>serratus</i>	TSH. Tesoro 39, nº 257. Nº en TDRRFC: 247. Nº en M.A.C. Bañolas: 453 (marca de control I)
	3,73 grs.	19,5 mm.	1 h	Muy Buena. Denario <i>serratus</i>	TSH. Tesoro 39, nº 258. Nº en TDRRFC: 248. Nº en M.A.C. Bañolas: 454 (marca de control CXXVII)
	3,75 grs.	19 mm.	12 h	Buena. Denario <i>serratus</i>	TSH. Tesoro 39, nº 259. Nº en TDRRFC: 249. Nº en M.A.C. Bañolas: 455 (marca de control V)
	3,81 grs.	18,5 mm.	10 h	Muy Buena. Denario <i>serratus</i>	TSH. Tesoro 39, nº 260. Nº en TDRRFC: 250. Nº en M.A.C. Bañolas: 456 (marca de control CLX)
	3,43 grs.	20 mm.	6 h	Buena. Fragmentada. Denario <i>serratus</i>	TSH. Tesoro 39, nº 261. Nº en TDRRFC: 251. Nº en M.A.C. Bañolas: 457 (marca de control LV)
<i>Mentesa?</i> (Jaén) ¿1953? ⁶³⁷⁶	----	----	----	Denario <i>serratus</i>	TSH. Tesoro 42, nº 53. Nº en MMAPSantos: 8. Nº en M.A.P. Córdoba: No está en Museo (marca de control CXXVII)

Anv. Busto diademado de Venus a derecha; detrás, *S·C* hacia abajo. Gráfica de puntos.
Rev. Victoria con riendas en ambas manos en triga a derecha; en exergo, *C·NAE·BALB*. Gráfica de puntos.

Ref.: *RRC*. 382/1 – (no sabemos si la marca de control está en anverso o reverso, ya que no se describe o no se observa). *Roma*.

Procedencia	Peso	Módulo	Posición cuño	Conservación	Nº de Referencia-Inventario-Museo-Colección y otros datos de interés
<i>Italica</i> (Santiponce, Sevilla) 1863 ⁶³⁷⁷	----	----	----	Denario <i>serratus</i>	1 moneda. Papeles del Legado de D. Jacobo Zóbel de Zangróniz

Esporádicos

Anv. Busto diademado de Venus a derecha; detrás, *S·C* hacia abajo. Gráfica de puntos.
Rev. Victoria con riendas en ambas manos en triga a derecha; encima, marca de control; en exergo, *C·NAE·BALB*. Gráfica de puntos.

Ref.: *RRC*. 382/1 b; Sydenham 769 a y b. *Roma*.

Procedencia	Peso	Módulo	Posición cuño	Conservación	Nº de Referencia-Inventario-Museo-Colección y otros datos de interés
Castillón, El (Antequera, Málaga) ⁶³⁷⁸	----	----	----	Buena. Denario <i>serratus</i>	Nº en DRERHPM: 31. Colección particular

Anv. Busto diademado de Venus a derecha; detrás, *S·C* hacia abajo. Gráfica de puntos.
Rev. Victoria con riendas en ambas manos en triga a derecha; en exergo, *C·NAE·BALB*. Gráfica de puntos.

Ref.: *RRC*. 382/1 – (no sabemos si la marca de control está en anverso o reverso, ya que no se describe o no se observa). *Roma*.

⁶³⁷⁵ Cf. J. CHINCHILLA (1982), pp. 97-126 (TDRRFC); F. CHAVES TRISTÁN (1996), pp. 383-413 (TSH).

⁶³⁷⁶ Cf. S. DE LOS SANTOS GENER (1953), pp. 28 y ss. (MMAPSantos); F. CHAVES TRISTÁN (1996), pp. 434-440 (TSH).

⁶³⁷⁷ Cf. F. CHAVES TRISTÁN (2005), pp. 42-43 (MRRRAH).

⁶³⁷⁸ Cf. C. GOZALBES CRAVIOTO (1991-1992), pp. 99-114 (DRERHPM).

Procedencia	Peso	Módulo	Posición cuño	Conservación	Nº de Referencia-Inventario-Museo- Colección y otros datos de interés
Almería ⁶³⁷⁹	----	----	----	Denario <i>serratus</i>	1 moneda. Papeles del Legado de D. Jacobó Zóbel de Zangróniz

Museos

Anv. Busto diademado de Venus a derecha; detrás, S·C hacia abajo. Gráfica de puntos.
Rev. Victoria con riendas en ambas manos en triga a derecha; encima, marca de control;
en exergo, C·NAE·BALB. Gráfica de puntos.
Ref.: RRC. 382/1 b; Sydenham 769 a y b. Roma.

Procedencia	Peso	Módulo	Posición cuño	Conservación	Nº de Referencia-Inventario-Museo- Colección y otros datos de interés
Museo Arqueológico y Etnológico de Granada ⁶³⁸⁰	3,8 grs.	19 mm.	6 h	Denario <i>serratus</i>	Nº en MRMAG: 54. Nº en M.A.P. Granada: 694

Denarios de TI. CLAVD TI F. AP. N

Tesorillos

Anv. Busto de Diana con arco y carcaj en la espalda a derecha; delante, S·C hacia arriba.
Gráfica de puntos.
Rev. Victoria en biga a derecha, con riendas y palma en la mano izquierda y corona en
la derecha; debajo, A y marca de control numeral; en exergo, en dos líneas,
TI·CLAVD·TI·F / AP·N. Gráfica de puntos.
Ref.: RRC. 383/1; Sydenham 770 a. Roma.

Procedencia	Peso	Módulo	Posición cuño	Conservación	Nº de Referencia-Inventario-Museo- Colección y otros datos de interés
Cortijo de los Cosmes (Écija, Sevilla) 1983 ⁶³⁸¹	3,8 grs.	18 mm.	5 h	Buena. Denario <i>serratus</i>	TSH. Tesoro 40, nº 60. Nº en TMBRCC: 48 (A y marca de control numeral CXIII)
	3,7 grs.	19,5 mm.	9 h	Denario <i>serratus</i>	TSH. Tesoro 40, nº 58. Nº en TMBRCC: 46 (A y marca de control numeral XXXIII)
	3,8 grs.	19 mm.	5 h	Buena. Denario <i>serratus</i>	TSH. Tesoro 40, nº 59. Nº en TMBRCC: 47 (A y marca de control numeral XXXVII)
Cortijo del Álamo (Jódar, Jaén) 1957 ⁶³⁸²	3,93 grs.	19,3 mm.	----	Denario <i>serratus</i>	TSH. Tesoro 47, nº 44. Nº en TDRCA: 43 (A y marca de control numeral I)
Fuente de Cantos (Badajoz) Antes de 1955 ⁶³⁸³	2,55 grs.	18 mm.	2 h	Mala. Fragmentada. Denario <i>serratus</i>	TSH. Tesoro 39, nº 267. Nº en TDRRFC: 257. Nº en M.A.C. Bañolas: 463 (A y marca de control numeral CVII)

⁶³⁷⁹ Cf. F. CHAVES TRISTÁN (2005), pp. 42 (MRRRAH).

⁶³⁸⁰ Cf. M. A. MARÍN DÍAZ y A. PADILLA ARROBA (1999), pp. 359-386 (MRMAG).

⁶³⁸¹ Cf. F. CHAVES TRISTÁN (1989), pp. 215-241 (TMBRCC); F. CHAVES TRISTÁN (1996), pp. 414-429 (TSH).

⁶³⁸² Cf. M. LÓPEZ SERRANO (1958), pp. 25-48 (TDRCA); F. CHAVES TRISTÁN (1996), pp. 447-459 (TSH).

⁶³⁸³ Cf. J. CHINCHILLA (1982), pp. 97-126 (TDRRFC); F. CHAVES TRISTÁN (1996), pp. 383-413 (TSH).

LA CIRCULACIÓN MONETARIA EN EL SUR PENINSULAR DURANTE
EL PERIODO ROMANO-REPUBLICANO

	3,97 grs.	18,5 mm.	7 h	Buena. Denario <i>serratus</i>	TSH. Tesoro 39, nº 263. Nº en TDRRFC: 253. Nº en M.A.C. Bañolas: 459 (A y marca de control numeral CXXII)
	3,74 grs.	18 mm.	7 h	Regular. Denario <i>serratus</i>	TSH. Tesoro 39, nº 262. Nº en TDRRFC: 252. Nº en M.A.C. Bañolas: 458 (A y marca de control numeral LXXI)
Monroy (Cáceres) ⁶³⁸⁴	3,60 grs.	18 mm.	----	Denario <i>serratus</i>	Nº en MRM: 7 (A y marca de control numeral VI)

Anv. Busto de Diana con arco y carcaj en la espalda a derecha; delante, S·C hacia arriba. Gráfica de puntos.

Rev. Victoria en biga a derecha, con riendas y palma en la mano izquierda y corona en la derecha; delante, marca de control numeral sin A; en exergo, en dos líneas, *TI·CLAVD·TI·F / AP·N*. Gráfica de puntos.

Ref.: RRC. 383/1; Sydenham 770. *Roma*.

Procedencia	Peso	Módulo	Posición cuño	Conservación	Nº de Referencia-Inventario-Museo-Colección y otros datos de interés
Fuente de Cantos (Badajoz) Antes de 1955 ⁶³⁸⁵	3,89 grs.	18,5 mm.	6 h	Buena. Denario <i>serratus</i>	TSH. Tesoro 39, nº 264. Nº en TDRRFC: 254. Nº en M.A.C. Bañolas: 460 (marca de control numeral CXI)
	3,62 grs.	19,3 mm.	2 h	Fragmentada. Denario <i>serratus</i>	TSH. Tesoro 39, nº 266. Nº en TDRRFC: 256. Nº en M.A.C. Bañolas: 462 (marca de control numeral LXXXIII)
	3 grs.	19 mm.	1 h	Regular. Fragmentada. Denario <i>serratus</i>	TSH. Tesoro 39, nº 265. Nº en TDRRFC: 255. Nº en M.A.C. Bañolas: 461 (marca de control numeral XXXVII)
<i>Mentesa?</i> (Jaén) ¿1953? ⁶³⁸⁶	----	----	----	Regular. Denario <i>serratus</i>	TSH. Tesoro 42, nº 54. Nº en MMAPSantos: 17. Nº en M.A.P. Córdoba: 12.009 (marca de control numeral XXXVIII)
Puerto Serrano (Cádiz) Antes de 1947 ⁶³⁸⁷	3,77 grs.	19,5 mm.	7 h	Golpe sobre el anverso. Denario <i>serratus</i>	TSH. Tesoro 36, nº 27. Nº en AMAPS: 8. Nº en M.A.P. Sevilla: 1.101 (marca de control numeral XXVIII)

Anv. Busto de Diana con arco y carcaj en la espalda a derecha; delante, S·C hacia arriba. Gráfica de puntos.

Rev. Victoria en biga a derecha, con riendas y palma en la mano izquierda y corona en la derecha; delante, marca de control numeral, no se sabe si con A; en exergo, en dos líneas, *TI·CLAVD·TI·F / AP·N*. Gráfica de puntos.

Ref.: RRC. 383/1; Sydenham 770. *Roma*.

Procedencia	Peso	Módulo	Posición cuño	Conservación	Nº de Referencia-Inventario-Museo-Colección y otros datos de interés
Córdoba 1873 ó 1874 ⁶³⁸⁸	----	----	----	Denario <i>serratus</i>	1 moneda. Mencionada por Francisco Mateos Gago
El Centenillo (Jaén) Primavera 1911 ⁶³⁸⁹	----	----	----	Denario <i>serratus</i>	TSH. Tesoro 41, nº 25. Nº en HSJS: 22

⁶³⁸⁴ Cf. C. CALLEJO SERRANO (1965b), pp. 41-49 (MRM); A. BALIL (1965), pp. 112-113; H. J. HILDEBRANT (1979), pp. 113-135; C. BLÁZQUEZ CERRATO (2002a), pp. 47-48.

⁶³⁸⁵ Cf. J. CHINCHILLA (1982), pp. 97-126 (TDRRFC); F. CHAVES TRISTÁN (1996), pp. 383-413 (TSH).

⁶³⁸⁶ Cf. S. DE LOS SANTOS GENER (1953), pp. 28 y ss. (MMAPSantos); F. CHAVES TRISTÁN (1996), pp. 434-440 (TSH).

⁶³⁸⁷ Cf. C. FERNÁNDEZ-CHICARRO (1947), pp. 157-164 (AMAPS); F. CHAVES TRISTÁN (1996), pp. 374-377 (TSH).

⁶³⁸⁸ Cf. F. CHAVES TRISTÁN (2005), pp. 43-44 (MRRRAH).

Esporádicos

Anv. Busto de Diana con arco y carcaj en la espalda a derecha; delante, S·C hacia arriba. Gráfica de puntos.

Rev. Victoria en biga a derecha, con riendas y palma en la mano izquierda y corona en la derecha; debajo, A y marca de control numeral; en exergo, en dos líneas, TI·CLAVD·TI·F / AP·N. Gráfica de puntos.

Ref.: RRC. 383/1; Sydenham 770 a. Roma.

Procedencia	Peso	Módulo	Posición cuño	Conservación	Nº de Referencia-Inventario-Museo- Colección y otros datos de interés
Bornos (Cádiz) ⁶³⁹⁰	3 grs.	18 mm.	----	----	----
Raso, El (Candeleda, Ávila) ⁶³⁹¹	3,05 grs.	18 mm.	----	----	----

Denarios de L. PAPI

Tesorillos

Anv. Cabeza de Juno Sospita cubierta con piel de león a derecha; detrás, símbolo variable. Gráfica lineal.

Rev. Grifo a derecha; debajo, símbolo variable; en exergo, L·PAPI. Gráfica lineal.

Ref.: RRC. 384/1; Sydenham 733. Roma.

Procedencia	Peso	Módulo	Posición cuño	Conservación	Nº de Referencia-Inventario-Museo- Colección y otros datos de interés
Abertura (Cáceres) ⁶³⁹²	----	----	----	Denario <i>serratus</i>	Nº en NE: 15
Citania de Sanfins (Porto, Portugal) 1950 ⁶³⁹³	3,59 grs.	----	----	Denario <i>serratus</i>	Nº en DMAE: 113
Cortijo de los Cosmes (Écija, Sevilla) 1983 ⁶³⁹⁴	3,8 grs.	19 mm.	7 h	Denario <i>serratus</i>	TSH. Tesoro 40, nº 61. Nº en TMBRCC: 49 (en anverso símbolo flor de loto, en reverso símbolo amapola) (RRC. Lám. LXVI, nº 71)

⁶³⁸⁹ Cf. G. F. HILL y H. W. SANDARS (1911), pp. 102-106 (HSJRS); F. CHAVES TRISTÁN (1996), pp. 430-433 (TSH).

⁶³⁹⁰ Cf. C. FERNÁNDEZ-CHICARRO (1947), pp. 157-164; C. BLÁZQUEZ CERRATO (1992), pp. 179-183.

⁶³⁹¹ Cf. F. FERNÁNDEZ GÓMEZ (1975), pp. 437-462; F. FERNÁNDEZ GÓMEZ (1979), pp. 379-404 (TPCERC); F. FERNÁNDEZ GÓMEZ (1986); C. BLÁZQUEZ CERRATO (2002a), pp. 77-79.

⁶³⁹² Cf. J. RAMÓN Y FERNÁNDEZ OXEA (1949), pp. 79-89 (NE); C. BLÁZQUEZ CERRATO (2002a), pp. 33-35.

⁶³⁹³ Cf. M. CASTRO HIPÓLITO (1960-1961), p. 42, nº 50; M. H. CRAWFORD (1969b), nº 463; R. M. S. CENTENO (1987), pp. 50-53; C. BLÁZQUEZ CERRATO (1992), pp. 25-35 (DMAE).

⁶³⁹⁴ Cf. F. CHAVES TRISTÁN (1989), pp. 215-241 (TMBRCC); F. CHAVES TRISTÁN (1996), pp. 414-429 (TSH).

LA CIRCULACIÓN MONETARIA EN EL SUR PENINSULAR DURANTE
EL PERIODO ROMANO-REPUBLICANO

Cortijo del Álamo (Jódar, Jaén) 1957 ⁶³⁹⁵	3,73 grs.	18,9 mm.	----	Denario <i>serratus</i>	TSH. Tesoro 47, n° 45. N° en TDRCA: 45 (en anverso símbolo ánfora <i>flumen</i> , en reverso símbolo lucerna)
El Centenillo (Jaén) Primavera 1911 ⁶³⁹⁶	----	----	----	Denario <i>serratus</i>	TSH. Tesoro 41, n° 26. N° en HSJRS: 21
Fuente de Cantos (Badajoz) Antes de 1955 ⁶³⁹⁷	3,72 grs.	19 mm.	5 h	Buena. Denario <i>serratus</i>	TSH. Tesoro 39, n° 268. N° en TDRRFC: 258. N° en M.A.C. Bañolas: 464
	3,59 grs.	19,7 mm.	7 h	Muy Buena. Denario <i>serratus</i>	TSH. Tesoro 39, n° 269. N° en TDRRFC: 259. N° en M.A.C. Bañolas: 465 (en anverso símbolo jarra, en reverso no se aprecia el símbolo)
	3,50 grs.	18 mm.	5 h	Buena. Denario <i>serratus</i>	TSH. Tesoro 39, n° 270. N° en TDRRFC: 260. N° en M.A.C. Bañolas: 466 (en anverso símbolo caracol, en reverso símbolo concha)
	3,57 grs.	19,7 mm.	7 h	Buena. Denario <i>serratus</i>	TSH. Tesoro 39, n° 271. N° en TDRRFC: 261. N° en M.A.C. Bañolas: 467 (en anverso símbolo antorcha, en reverso símbolo cabeza de cabra)
	1,42 grs.	-mm.	2 h	Buena. Fragmentada. Denario <i>serratus</i>	TSH. Tesoro 39, n° 272. N° en TDRRFC: 262. N° en M.A.C. Bañolas: 468
<i>Mentesa?</i> (Jaén) ¿1953? ⁶³⁹⁸	3,93 grs.	20 mm.	7 h	Denario <i>serratus</i>	TSH. Tesoro 42, n° 55. N° en MMAPSantos: 44. N° en M.A.P. Córdoba: 12.036 (en anverso símbolo jamón y palma, en reverso símbolo cabeza de jabalí)
	3,81 grs.	19 mm.	4 h	Denario <i>serratus</i>	TSH. Tesoro 42, n° 56. N° en MMAPSantos: 46. N° en M.A.P. Córdoba: 12.038 (en anverso no se aprecia el símbolo, en reverso símbolo lanza)

78 a. C.

Denarios de M. VOLTEI M. F

Tesorillos

Anv. Cabeza laureada de Júpiter a derecha. Gráfica de puntos.

Rev. Templo capitolino; dentro de frontón, haz de rayos; en exergo, *M·VOLTEI·M·F*.

Gráfica de puntos.

Ref.: *RRC*. 385/1; Sydenham 774. *Roma*.

⁶³⁹⁵ Cf. M. LÓPEZ SERRANO (1958), pp. 25-48 (TDRCA); F. CHAVES TRISTÁN (1996), pp. 447-459 (TSH).

⁶³⁹⁶ Cf. G. F. HILL y H. W. SANDARS (1911), pp. 102-106 (HSJRS); F. CHAVES TRISTÁN (1996), pp. 430-433 (TSH).

⁶³⁹⁷ Cf. J. CHINCHILLA (1982), pp. 97-126 (TDRRFC); F. CHAVES TRISTÁN (1996), pp. 383-413 (TSH).

⁶³⁹⁸ Cf. S. DE LOS SANTOS GENER (1953), pp. 28 y ss. (MMAPSantos); F. CHAVES TRISTÁN (1996), pp. 434-440 (TSH).

Procedencia	Peso	Módulo	Posición cuño	Conservación	Nº de Referencia-Inventario-Museo- Colección y otros datos de interés
Almuñécar (Granada) ⁶³⁹⁹	3,61 grs.	20 mm.	----	----	TSH. Tesoro 43, nº 12. Nº en TDPSS: 17
Citania de Sanfins (Porto, Portugal) 1950 ⁶⁴⁰⁰	2,96 grs.	----	----	----	Nº en DMAE: 114
Cortijo del Álamo (Jódar, Jaén) 1957 ⁶⁴⁰¹	3,99 grs.	17,8 mm.	----	----	TSH. Tesoro 47, nº 46. Nº en TDRCA: 46
Fuente de Cantos (Badajoz) Antes de 1955 ⁶⁴⁰²	3,18 grs.	17,5 mm.	10 h	----	TSH. Tesoro 39, nº 273. Nº en TDRRFC: 263. Nº en M.A.C. Bañolas: 469
	3,88 grs.	17 mm.	5 h	Muy Buena	TSH. Tesoro 39, nº 274. Nº en TDRRFC: 264. Nº en M.A.C. Bañolas: 470

Anv. Cabeza de Hércules cubierta con piel de león a derecha. Gráfica de puntos.

Rev. Jabalí a derecha; en exergo, *M·VOLTEI·M·F*. Gráfica de puntos.

Ref.: *RRC*. 385/2; Sydenham 775. *Roma*.

Procedencia	Peso	Módulo	Posición cuño	Conservación	Nº de Referencia-Inventario-Museo- Colección y otros datos de interés
Citania de Sanfins (Porto, Portugal) 1950 ⁶⁴⁰³	3,74 grs.	----	----	----	Nº en DMAE: 115
Linares (Jaén) Década 1940 ⁶⁴⁰⁴	3,77 grs.	18 mm.	6 h	Muy Mala	TSH. Tesoro 48, nº 21. Nº en TMBRCC: 21. Nº en M.A. Linares: 900-27

Anv. Cabeza de Liber con corona de hiedra a derecha. Gráfica de puntos.

Rev. Ceres con antorchas en ambas manos en biga arrastrada por serpientes a derecha; detrás, símbolo de control; en exergo, *M·VOLTEI·M·F*. Gráfica de puntos.

Ref.: *RRC*. 385/3; Sydenham 776. *Roma*.

Procedencia	Peso	Módulo	Posición cuño	Conservación	Nº de Referencia-Inventario-Museo- Colección y otros datos de interés
Cortijo de los Cosmes (Écija, Sevilla) 1983 ⁶⁴⁰⁵	3,8 grs.	17,5 mm.	4 h	----	TSH. Tesoro 40, nº 62. Nº en TMBRCC: 50 (símbolo de control bastón)
Cortijo del Álamo (Jódar, Jaén) 1957 ⁶⁴⁰⁶	3,76 grs.	19,35 mm.	----	----	TSH. Tesoro 47, nº 47. Nº en TDRCA: 47 (símbolo de control racimo)

⁶³⁹⁹ Cf. A. RUIZ y A. GINÉS (1989), pp. 119-129 (TDPSS); F. CHAVES TRISTÁN (1996), pp. 441-443 (TSH).

⁶⁴⁰⁰ Cf. M. CASTRO HIPÓLITO (1960-1961), p. 42, nº 50; M. H. CRAWFORD (1969b), nº 463; R. M. S. CENTENO (1987), pp. 50-53; C. BLÁZQUEZ CERRATO (1992), pp. 25-35 (DMAE).

⁶⁴⁰¹ Cf. M. LÓPEZ SERRANO (1958), pp. 25-48 (TDRCA); F. CHAVES TRISTÁN (1996), pp. 447-459 (TSH).

⁶⁴⁰² Cf. J. CHINCHILLA (1982), pp. 97-126 (TDRRFC); F. CHAVES TRISTÁN (1996), pp. 383-413 (TSH).

⁶⁴⁰³ Cf. M. CASTRO HIPÓLITO (1960-1961), p. 42, nº 50; M. H. CRAWFORD (1969b), nº 463; R. M. S. CENTENO (1987), pp. 50-53; C. BLÁZQUEZ CERRATO (1992), pp. 25-35 (DMAE).

⁶⁴⁰⁴ Cf. F. CHAVES TRISTÁN (1989), pp. 215-241 (TMBRCC); F. CHAVES TRISTÁN (1996), pp. 460-467 (TSH).

⁶⁴⁰⁵ Cf. F. CHAVES TRISTÁN (1989), pp. 215-241 (TMBRCC); F. CHAVES TRISTÁN (1996), pp. 414-429 (TSH).

⁶⁴⁰⁶ Cf. M. LÓPEZ SERRANO (1958), pp. 25-48 (TDRCA); F. CHAVES TRISTÁN (1996), pp. 447-459 (TSH).

LA CIRCULACIÓN MONETARIA EN EL SUR PENINSULAR DURANTE
EL PERIODO ROMANO-REPUBLICANO

Fuente de Cantos (Badajoz) Antes de 1955 ⁶⁴⁰⁷	3,58 grs.	17,4 mm.	4 h	Buena	TSH. Tesoro 39, nº 275. Nº en TDRRFC: 265. Nº en M.A.C. Bañolas: 471 (símbolo de control <i>caduceus</i>)
--	-----------	----------	-----	-------	--

Anv. Busto de Attis o Coribas con casco con corona de laurel en la cabeza a derecha; detrás, símbolo de control. Gráfica de puntos.

Rev. Cibeles con cabeza torreada y velada en biga tirada por leones a derecha, con riendas en la mano izquierda y patera en la derecha; detrás, marca de control numeral; en exergo, *M·VOLTEI·M·F*. Gráfica de puntos.

Ref.: *RRC*. 385/4; Sydenham 777. *Roma*.

Procedencia	Peso	Módulo	Posición cuño	Conservación	Nº de Referencia-Inventario-Museo- Colección y otros datos de interés
Abertura (Cáceres) ⁶⁴⁰⁸	----	----	----	----	Nº en NE: 13
Fuente de Cantos (Badajoz) Antes de 1955 ⁶⁴⁰⁹	3,75 grs.	18 mm.	6 h	Muy Buena	TSH. Tesoro 39, nº 276. Nº en TDRRFC: 266. Nº en M.A.C. Bañolas: 472 (en anverso símbolo de control escudo y en reverso marca de control numeral MA)
	3,47 grs.	18,3 mm.	6 h	Buena. Fragmentada	TSH. Tesoro 39, nº 277. Nº en TDRRFC: 267. Nº en M.A.C. Bañolas: 473 (en anverso símbolo de control pie a derecha y en reverso marca de control numeral ZZ)

Excavaciones

Anv. Cabeza laureada de Júpiter a derecha. Gráfica de puntos.

Rev. Templo capitolino; dentro de frontón, haz de rayos; en exergo, *M·VOLTEI·M·F*. Gráfica de puntos.

Ref.: *RRC*. 385/1; Sydenham 774. *Roma*.

Procedencia	Peso	Módulo	Posición cuño	Conservación	Nº de Referencia-Inventario-Museo- Colección y otros datos de interés
<i>Conimbriga</i> (Portugal) ⁶⁴¹⁰	----	----	----	----	1 moneda

Denarios de L. CASSI Q. F

Tesorillos

Anv. Cabeza de Liber a derecha, con corona de liras y *thyrsus* sobre el hombro izquierdo. Gráfica de puntos.

⁶⁴⁰⁷ Cf. J. CHINCHILLA (1982), pp. 97-126 (TDRRFC); F. CHAVES TRISTÁN (1996), pp. 383-413 (TSH).

⁶⁴⁰⁸ Cf. J. RAMÓN Y FERNÁNDEZ OXEA (1949), pp. 79-89 (NE); C. BLÁZQUEZ CERRATO (2002a), pp. 33-35.

⁶⁴⁰⁹ Cf. J. CHINCHILLA (1982), pp. 97-126 (TDRRFC); F. CHAVES TRISTÁN (1996), pp. 383-413 (TSH).

⁶⁴¹⁰ Cf. I. PEREIRA, J. P. BOST y J. HIERNARD (1974) (FCM); C. BLÁZQUEZ CERRATO (1992), pp. 62-71, forma parte del Anexo II: Inventario de Monedas descubiertas por Vergilio Correa (M. Castro Hipólito).

Rev. Cabeza de Libera con corona de hojas de vid a izquierda; detrás, *L-CASI-Q-F*.
Gráfica de puntos.

Ref.: *RRC*. 386/1; Sydenham 779. *Roma*.

Procedencia	Peso	Módulo	Posición cuño	Conservación	Nº de Referencia-Inventario-Museo- Colección y otros datos de interés
Cortijo del Álamo (Jódar, Jaén) 1957 ⁶⁴¹¹	3,82 grs.	19,55 mm.	----	----	TSH. Tesoro 47, nº 48. Nº en TDRCA: 48
<i>Mentesa?</i> (Jaén) ¿1953? ⁶⁴¹²	----	----	----	----	TSH. Tesoro 42, nº 57. Nº en MMAPSantos: 9. Nº en M.A.P. Córdoba: No está en Museo

Excavaciones

Anv. Cabeza de Liber a derecha, con corona de liras y *thyrsus* sobre el hombro izquierdo. Gráfica de puntos.

Rev. Cabeza de Libera con corona de hojas de vid a izquierda; detrás, *L-CASI-Q-F*.
Gráfica de puntos.

Ref.: *RRC*. 386/1; Sydenham 779. *Roma*.

Procedencia	Peso	Módulo	Posición cuño	Conservación	Nº de Referencia-Inventario-Museo- Colección y otros datos de interés
<i>Conimbriga</i> (Portugal) ⁶⁴¹³	3,70 grs.	18 mm.	8-9 h	----	Nº en FCM: 19. Nº Inv.: A 917. Estratigrafía: H2 encontrada en la entrada de la palestra

Esporádicos

Anv. Cabeza de Liber a derecha, con corona de liras y *thyrsus* sobre el hombro izquierdo. Gráfica de puntos.

Rev. Cabeza de Libera con corona de hojas de vid a izquierda; detrás, *L-CASI-Q-F*.
Gráfica de puntos.

Ref.: *RRC*. 386/1; Sydenham 779. *Roma*.

Procedencia	Peso	Módulo	Posición cuño	Conservación	Nº de Referencia-Inventario-Museo- Colección y otros datos de interés
Villasviejas del Tamuja (Botija, Cáceres) ⁶⁴¹⁴	3,49 grs.	17 mm.	10 h	----	Nº en CMAOPIMCP de las monedas de M. G de Figuerola: 12

⁶⁴¹¹ Cf. M. LÓPEZ SERRANO (1958), pp. 25-48 (TDRCA); F. CHAVES TRISTÁN (1996), pp. 447-459 (TSH).

⁶⁴¹² Cf. S. DE LOS SANTOS GENER (1953), pp. 28 y ss. (MMAPSantos); F. CHAVES TRISTÁN (1996), pp. 434-440 (TSH).

⁶⁴¹³ Cf. I. PEREIRA, J. P. BOST y J. HIERNARD (1974) (FCM); C. BLÁZQUEZ CERRATO (1992), pp. 62-71.

⁶⁴¹⁴ Cf. J. L. SÁNCHEZ ABAL y S. GARCÍA JIMÉNEZ (1988), pp. 153 y 158; J. L. SÁNCHEZ ABAL y J. ESTEBAN ORTEGA (1988), pp. 1017-1031; S. GARCÍA JIMÉNEZ (1989), pp. 139-142; C. BLÁZQUEZ CERRATO (1995), pp. 243-258; A. M. MARTÍN BRAVO (1995), pp. 139-142; C. BLÁZQUEZ CERRATO (2002a), pp. 159-162 (CMAOPIMCP).

77 a. C.

Denarios de L. RVTILI FLAC

Tesorillos

Anv. Cabeza galeada de *Roma*, con el visor algunas veces abierto; detrás, *FLAC* hacia abajo. Gráfica de puntos.

Rev. Victoria en biga a derecha, con riendas en la mano izquierda y corona en la derecha; en exergo, *L·RVTILI*. Gráfica de puntos.

Ref.: *RRC*. 387/1; Sydenham 780. *Roma*.

Procedencia	Peso	Módulo	Posición cuño	Conservación	Nº de Referencia-Inventario-Museo- Colección y otros datos de interés
Córdoba 1873 ó 1874 ⁶⁴¹⁵	----	----	----	----	1 moneda. Mencionada por Francisco Mateos Gago
Cortijo de los Cosmes (Écija, Sevilla) 1983 ⁶⁴¹⁶	3,8 grs.	18 mm.	6 h	Buena	TSH. Tesoro 40, nº 63. Nº en TMBRCC: 51
Cortijo del Álamo (Jódar, Jaén) 1957 ⁶⁴¹⁷	3,75 grs.	18,55 mm.	----	----	TSH. Tesoro 47, nº 49. Nº en TDRCA: 49
Fuente de Cantos (Badajoz) Antes de 1955 ⁶⁴¹⁸	3,64 grs.	19 mm.	12 h	Buena	TSH. Tesoro 39, nº 278. Nº en TDRRFC: 268. Nº en M.A.C. Bañolas: 474
	3,86 grs.	17,5 mm.	8 h	Buena	TSH. Tesoro 39, nº 279. Nº en TDRRFC: 269. Nº en M.A.C. Bañolas: 475
	3,76 grs.	18,3 mm.	12 h	Buena	TSH. Tesoro 39, nº 280. Nº en TDRRFC: 270. Nº en M.A.C. Bañolas: 476
	3,87 grs.	18,2 mm.	9 h	Buena	TSH. Tesoro 39, nº 281. Nº en TDRRFC: 271. Nº en M.A.C. Bañolas: 477
	1,34 grs.	- mm.	7 h	Regular. Fragmentada	TSH. Tesoro 39, nº 282. Nº en TDRRFC: 272. Nº en M.A.C. Bañolas: 478
-----	-----	-----	-----	-----	TSH. Tesoro 39, nº 283. Nº en TDRRFC: 372. Nº en M.A.C. Bañolas: -
Puerto Serrano (Cádiz) Antes de 1947 ⁶⁴¹⁹	3,94 grs.	19 mm.	3 h	Denario <i>serratus</i>	TSH. Tesoro 36, nº 28. Nº en AMAPS: 41. Nº en M.A.P. Sevilla: 1.122

Esporádicos

Anv. Cabeza galeada, con el visor algunas veces abierto, de *Roma*; detrás, *FLAC* hacia abajo. Gráfica de puntos.

⁶⁴¹⁵ Cf. F. CHAVES TRISTÁN (2005), pp. 43-44 (MRRRAH).

⁶⁴¹⁶ Cf. F. CHAVES TRISTÁN (1989), pp. 215-241 (TMBRCC); F. CHAVES TRISTÁN (1996), pp. 414-429 (TSH).

⁶⁴¹⁷ Cf. M. LÓPEZ SERRANO (1958), pp. 25-48 (TDRCA); F. CHAVES TRISTÁN (1996), pp. 447-459 (TSH).

⁶⁴¹⁸ Cf. J. CHINCHILLA (1982), pp. 97-126 (TDRRFC); F. CHAVES TRISTÁN (1996), pp. 383-413 (TSH).

⁶⁴¹⁹ Cf. C. FERNÁNDEZ-CHICARRO (1947), pp. 157-164 (AMAPS); F. CHAVES TRISTÁN (1996), pp. 374-377 (TSH).

Rev. Victoria en biga a derecha, con riendas en la mano izquierda y corona en la derecha; en exergo, *L·RVTILI*. Gráfica de puntos.

Ref.: RRC. 387/1; Sydenham 780. *Roma*.

Procedencia	Peso	Módulo	Posición cuño	Conservación	Nº de Referencia-Inventario-Museo- Colección y otros datos de interés
Bornos (Cádiz) ⁶⁴²⁰	3 grs.	18 mm.	----	----	----

Denarios de P. SATRIENVS

Tesorillos

Anv. Cabeza de *Roma* a derecha; detrás, marca de control. Gráfica de puntos.

Rev. Loba con una pata levantada a izquierda; encima, *ROMA*; en exergo, en dos líneas, *P·SATRIE / NVS*. Gráfica de puntos.

Ref.: RRC. 388/1 b; Sydenham 781. *Roma*.

Procedencia	Peso	Módulo	Posición cuño	Conservación	Nº de Referencia-Inventario-Museo- Colección y otros datos de interés
Citania de Sanfins (Porto, Portugal) 1950 ⁶⁴²¹	3,17 grs.	----	----	----	Nº en DMAE: 116 (no se aprecia marca de control)
Fuente de Cantos (Badajoz) Antes de 1955 ⁶⁴²²	3,66 grs.	17,3 mm.	9 h	Muy Buena	TSH. Tesoro 39, nº 284. Nº en TDRRFC: 273. Nº en M.A.C. Bañolas: 479 (marca de control LVIII)
	3,99 grs.	18 mm.	10 h	Muy Buena	TSH. Tesoro 39, nº 285. Nº en TDRRFC: 274. Nº en M.A.C. Bañolas: 480 (marca de control I)
Linares (Jaén) Década 1940 ⁶⁴²³	3,57 grs.	18 mm.	6 h	----	TSH. Tesoro 48, nº 22. Nº en TMBRCC: 22. Nº en M.A. Linares: 900-21 (marca de control XXXVII)

Anv. Cabeza de *Roma* a derecha; detrás no se aprecia marca de control. Gráfica de puntos.

Rev. Loba con una pata levantada a izquierda; encima, *ROMA*; en exergo, en dos líneas, *P·SATRIE / NVS*. Gráfica de puntos.

Ref.: RRC. 388/1 -. *Roma*.

Procedencia	Peso	Módulo	Posición cuño	Conservación	Nº de Referencia-Inventario-Museo- Colección y otros datos de interés
Fuente de Cantos (Badajoz) Antes de 1955 ⁶⁴²⁴	3,83 grs.	18,4 mm.	5 h	Muy Buena	TSH. Tesoro 39, nº 286. Nº en TDRRFC: 275. Nº en M.A.C. Bañolas: 481

⁶⁴²⁰ Cf. C. FERNÁNDEZ-CHICARRO (1947), pp. 157-164; C. BLÁZQUEZ CERRATO (1992), pp. 179-183.

⁶⁴²¹ Cf. M. CASTRO HIPÓLITO (1960-1961), p. 42, nº 50; M. H. CRAWFORD (1969b), nº 463; R. M. S. CENTENO (1987), pp. 50-53; C. BLÁZQUEZ CERRATO (1992), pp. 25-35 (DMAE).

⁶⁴²² Cf. J. CHINCHILLA (1982), pp. 97-126 (TDRRFC); F. CHAVES TRISTÁN (1996), pp. 383-413 (TSH).

⁶⁴²³ Cf. F. CHAVES TRISTÁN (1989), pp. 215-241 (TMBRCC); F. CHAVES TRISTÁN (1996), pp. 460-467 (TSH).

LA CIRCULACIÓN MONETARIA EN EL SUR PENINSULAR DURANTE
EL PERIODO ROMANO-REPUBLICANO

Esporádicos

Anv. Cabeza de *Roma* a derecha; detrás no se aprecia marca de control. Gráfica de puntos.

Rev. Loba a izquierda con una pata levantada; encima, *ROMA*; en exergo, en dos líneas, *P·SATRIE / NVS*. Gráfica de puntos.

Ref.: *RRC*. 388/1 -. *Roma*.

Procedencia	Peso	Módulo	Posición cuño	Conservación	Nº de Referencia-Inventario-Museo- Colección y otros datos de interés
S. Ambrosio (Vejer de la Frontera, Cádiz) ⁶⁴²⁵	3,2 grs.	19 mm.	1 h	----	Nº en SAH: 31

76 a. C.

Denarios de L. RVSTI

Tesorillos

Anv. Cabeza galeada de Minerva a derecha; detrás, *S·C* hacia abajo; delante, signo de valor *XVI*. Gráfica de puntos.

Rev. Carnero a derecha; en exergo, *L·RVSTI*. Gráfica de puntos.

Ref.: *RRC*. 389/1; Sydenham 782. *Roma*.

Procedencia	Peso	Módulo	Posición cuño	Conservación	Nº de Referencia-Inventario-Museo- Colección y otros datos de interés
Abertura (Cáceres) ⁶⁴²⁶	----	----	----	----	Nº en NE: 18
Cortijo de los Cosmes (Écija, Sevilla) 1983 ⁶⁴²⁷	3,8 grs.	19 mm.	5 h	Buena	TSH. Tesoro 40, nº 64. Nº en TMBRCC: 52
	3,9 grs.	21 mm.	6 h	Regular	TSH. Tesoro 40, nº 65. Nº en TMBRCC: -
Cortijo del Álamo (Jódar, Jaén) 1957 ⁶⁴²⁸	3,93 grs.	18,9 mm.	----	----	TSH. Tesoro 47, nº 50. Nº en TDRCA: 50

⁶⁴²⁴ Cf. J. CHINCHILLA (1982), pp. 97-126 (TDRRFC); F. CHAVES TRISTÁN (1996), pp. 383-413 (TSH).

⁶⁴²⁵ Cf. F. CHAVES TRISTÁN, E. GARCÍA VARGAS y E. FERRER ALBELDA (2000), pp. 1463-1486 (SAH).

⁶⁴²⁶ Cf. J. RAMÓN Y FERNÁNDEZ OXEA (1949), pp. 79-89 (NE); C. BLÁZQUEZ CERRATO (2002a), pp. 33-35.

⁶⁴²⁷ Cf. F. CHAVES TRISTÁN (1989), pp. 215-241 (TMBRCC); F. CHAVES TRISTÁN (1996), pp. 414-429 (TSH).

⁶⁴²⁸ Cf. M. LÓPEZ SERRANO (1958), pp. 25-48 (TDRCA); F. CHAVES TRISTÁN (1996), pp. 447-459 (TSH).

Fuente de Cantos (Badajoz) Antes de 1955 ⁶⁴²⁹	3,78 grs.	18,5 mm.	6 h	Buena	TSH. Tesoro 39, nº 287. Nº en TDRRFC: 276. Nº en M.A.C. Bañolas: 482
	2,75 grs.	17,6 mm.	6 h	Regular	TSH. Tesoro 39, nº 288. Nº en TDRRFC: 277. Nº en M.A.C. Bañolas: 483

Denarios de L. LVCRETI TRIO

Tesorillos

Anv. Busto radiado de Sol a derecha. Gráfica de puntos.

Rev. Luna rodeada por siete estrellas; encima del creciente, *TRIO*; debajo del creciente, *L-LVCRETI*. Gráfica de puntos.

Ref.: *RRC*. 390/1; Sydenham 783. *Roma*.

Procedencia	Peso	Módulo	Posición cuño	Conservación	Nº de Referencia-Inventario-Museo- Colección y otros datos de interés
Cortijo de los Cosmes (Écija, Sevilla) 1983 ⁶⁴³⁰	3,3 grs.	19 mm.	4 h	Mala	TSH. Tesoro 40, nº 66. Nº en TMBRCC: 53
El Centenillo (Jaén) Primavera 1911 ⁶⁴³¹	----	----	----	----	TSH. Tesoro 41, nº 27. Nº en HSJRS: 24
Santana da Carnota (Alenquer, Portugal) ⁶⁴³²	4,0274 grs.	----	12 h	----	Nº en RSSC: 134. Museo Nacional de Arqueología e Etnología, Belem (Lisboa)

Anv. Cabeza laureada de Neptuno; detrás, sobre el hombro, tridente y marca de control. Gráfica de puntos.

Rev. Cupido montando sobre delfín; debajo, *L-LVCRETI*; más abajo, *TRIO*. Gráfica de puntos.

Ref.: *RRC*. 390/2; Sydenham 784. *Roma*.

Procedencia	Peso	Módulo	Posición cuño	Conservación	Nº de Referencia-Inventario-Museo- Colección y otros datos de interés
<i>Mentesa?</i> (Jaén) ¿1953? ⁶⁴³³	3,56 grs.	17 mm.	5 h	----	TSH. Tesoro 42, nº 58. Nº en MMAPSantos: 31. Nº en M.A.P. Córdoba: 12.023

Esporádicos

Anv. Cabeza laureada de Neptuno; detrás, sobre el hombro, tridente y marca de control. Gráfica de puntos.

Rev. Cupido montando sobre delfín; debajo, *L-LVCRETI*; más abajo, *TRIO*. Gráfica de puntos.

⁶⁴²⁹ Cf. J. CHINCHILLA (1982), pp. 97-126 (TDRRFC); F. CHAVES TRISTÁN (1996), pp. 383-413 (TSH).

⁶⁴³⁰ Cf. F. CHAVES TRISTÁN (1989), pp. 215-241 (TMBRCC); F. CHAVES TRISTÁN (1996), pp. 414-429 (TSH).

⁶⁴³¹ Cf. G. F. HILL y H. W. SANDARS (1911), pp. 102-106 (HSJRS); F. CHAVES TRISTÁN (1996), pp. 430-433 (TSH).

⁶⁴³² Cf. J. R. VIEGAS y R. PARREIRA (1984), pp. 79-91+ Lám 11-17 (RSSC).

⁶⁴³³ Cf. S. DE LOS SANTOS GENER (1953), pp. 28 y ss. (MMAPSantos); F. CHAVES TRISTÁN (1996), pp. 434-440 (TSH).

LA CIRCULACIÓN MONETARIA EN EL SUR PENINSULAR DURANTE
EL PERIODO ROMANO-REPUBLICANO

Ref.: RRC. 390/2; Sydenham 784. *Roma*.

Procedencia	Peso	Módulo	Posición cuño	Conservación	Nº de Referencia-Inventario-Museo- Colección y otros datos de interés
Bornos (Cádiz) ⁶⁴³⁴	3 grs.	18 mm.	----	----	----

76-75 a. C.

Denarios de CN. LENT Q, LENT CVR. DEN. FL

Tesorillos

Anv. Busto de *Genius Populi Romani* con cabeza diademada a derecha; detrás del hombro, cetro; encima de la cabeza, *G·P·R*. Gráfica de puntos.

Rev. Globo terrestre en el centro; a los lados cetro con corona y timón; a la izquierda, *EX*; a la derecha, *S·C*; debajo, *CN·LENT·Q*. Gráfica de puntos.

Ref.: RRC. 393/1 a; Sydenham 752. *Hispania?*

Procedencia	Peso	Módulo	Posición cuño	Conservación	Nº de Referencia-Inventario-Museo- Colección y otros datos de interés
Almuñécar (Granada) ⁶⁴³⁵	4,17 grs.	20 mm.	----	----	TSH. Tesoro 43, nº 13. Nº en TDPSS: 14
Citania de Sanfins (Porto, Portugal) 1950 ⁶⁴³⁶	3,90 grs.	----	----	----	Nº en DMAE: 118
	3,89 grs.	----	----	----	Nº en DMAE: 119
	3,83 grs.	----	----	----	Nº en DMAE: 120
	3,76 grs.	----	----	----	Nº en DMAE: 121
	3,44 grs.	----	----	----	Nº en DMAE: 122
Cortijo de los Cosmes (Écija, Sevilla) 1983 ⁶⁴³⁷	3,8 grs.	19 mm.	6 h	----	TSH. Tesoro 40, nº 68. Nº en TMBRCC: 55
	3,8 grs.	19,5 mm.	7 h	Buena	TSH. Tesoro 40, nº 69. Nº en TMBRCC: 56
	3,7 grs.	19 mm.	6 h	Buena	TSH. Tesoro 40, nº 70. Nº en TMBRCC: 57
	4 grs.	19 mm.	6 h	Buena	TSH. Tesoro 40, nº 71. Nº en TMBRCC: 58
	4 grs.	19 mm.	6 h	Buena	TSH. Tesoro 40, nº 72. Nº en TMBRCC: 60
El Centenillo (Jaén) Primavera 1911 ⁶⁴³⁸	----	----	----	----	TSH. Tesoro 41, nº 28. Nº en HSJRS: 25

⁶⁴³⁴ Cf. C. FERNÁNDEZ-CHICARRO (1947), pp. 157-164; C. BLÁZQUEZ CERRATO (1992), pp. 179-183.

⁶⁴³⁵ Cf. A. RUIZ y A. GINÉS (1989), pp. 119-129 (TDPSS); F. CHAVES TRISTÁN (1996), pp. 441-443 (TSH).

⁶⁴³⁶ Cf. M. CASTRO HIPÓLITO (1960-1961), p. 42, nº 50; M. H. CRAWFORD (1969b), nº 463; R. M. S. CENTENO (1987), pp. 50-53; C. BLÁZQUEZ CERRATO (1992), pp. 25-35 (DMAE).

⁶⁴³⁷ Cf. F. CHAVES TRISTÁN (1989), pp. 215-241 (TMBRCC); F. CHAVES TRISTÁN (1996), pp. 414-429 (TSH).

⁶⁴³⁸ Cf. G. F. HILL y H. W. SANDARS (1911), pp. 102-106 (HSJRS); F. CHAVES TRISTÁN (1996), pp. 430-433 (TSH).

Fuente de Cantos (Badajoz) Antes de 1955 ⁶⁴³⁹	3,80 grs.	19,3 mm.	6 h	Muy Buena	TSH. Tesoro 39, nº 293. Nº en TDRRFC: 282. Nº en M.A.C. Bañolas: 488
	3,77 grs.	18,3 mm.	6 h	Buena	TSH. Tesoro 39, nº 294. Nº en TDRRFC: 283. Nº en M.A.C. Bañolas: 489
	----	----	----	----	TSH. Tesoro 39, nº 295. Nº en TDRRFC: 373. Nº en M.A.C. Bañolas: -

Anv. Busto de *Genius Populi Romani* con cabeza diademada a derecha; detrás del hombro, cetro; encima de la cabeza, *G·P·R*. Gráfica de puntos.

Rev. Globo terrestre en el centro; a los lados, cetro con corona y timón; debajo, *LENT·CVR·X* (cruzada por barra horizontal)·*F(L)*. Gráfica de puntos.

Ref.: *RRC*. 393/1 b; Sydenham 752 a. *Hispania*?

Procedencia	Peso	Módulo	Posición cuño	Conservación	Nº de Referencia-Inventario-Museo- Colección y otros datos de interés
Citania de Sanfins (Porto, Portugal) 1950 ⁶⁴⁴⁰	3,91 grs.	----	----	----	Nº en DMAE: 123
	3,86 grs.	----	----	----	Nº en DMAE: 124
Cortijo de los Cosmes (Écija, Sevilla) 1983 ⁶⁴⁴¹	3,8 grs.	18 mm.	9 h	Muy Buena	TSH. Tesoro 40, nº 73. Nº en TMBRCC: 59
Fuente de Cantos (Badajoz) Antes de 1955 ⁶⁴⁴²	3,72 grs.	19 mm.	1 h	Buena	TSH. Tesoro 39, nº 296. Nº en TDRRFC: 284. Nº en M.A.C. Bañolas: 490

Excavaciones

Anv. Busto de *Genius Populi Romani* con cabeza diademada a derecha; detrás del hombro, cetro; encima de la cabeza, *G·P·R*. Gráfica de puntos.

Rev. Globo terrestre en el centro; a los lados, cetro con corona y timón; a la izquierda, *EX·*; a la derecha, *S·C*; debajo, *CN·LENT·Q*. Gráfica de puntos.

Ref.: *RRC*. 393/1 a; Sydenham 752. *Hispania*?

Procedencia	Peso	Módulo	Posición cuño	Conservación	Nº de Referencia-Inventario-Museo- Colección y otros datos de interés
Raso, El (Candeleda, Ávila) ⁶⁴⁴³	3,50 grs.	18 mm.	----	----	----

Esporádicos

Anv. Busto de *Genius Populi Romani* con cabeza diademada a derecha; detrás del hombro, cetro; encima de la cabeza, *G·P·R*. Gráfica de puntos.

⁶⁴³⁹ Cf. J. CHINCHILLA (1982), pp. 97-126 (TDRRFC); F. CHAVES TRISTÁN (1996), pp. 383-413 (TSH).

⁶⁴⁴⁰ Cf. M. CASTRO HIPÓLITO (1960-1961), p. 42, nº 50; M. H. CRAWFORD (1969b), nº 463; R. M. S. CENTENO (1987), pp. 50-53; C. BLÁZQUEZ CERRATO (1992), pp. 25-35 (DMAE).

⁶⁴⁴¹ Cf. F. CHAVES TRISTÁN (1989), pp. 215-241 (TMBRCC); F. CHAVES TRISTÁN (1996), pp. 414-429 (TSH).

⁶⁴⁴² Cf. J. CHINCHILLA (1982), pp. 97-126 (TDRRFC); F. CHAVES TRISTÁN (1996), pp. 383-413 (TSH).

⁶⁴⁴³ Cf. F. FERNÁNDEZ GÓMEZ (1975), pp. 437-462; F. FERNÁNDEZ GÓMEZ (1979), pp. 379-404 (TPCERC); F. FERNÁNDEZ GÓMEZ (1986); C. BLÁZQUEZ CERRATO (2002a), pp. 77-79.

LA CIRCULACIÓN MONETARIA EN EL SUR PENINSULAR DURANTE
EL PERIODO ROMANO-REPUBLICANO

Rev. Globo terrestre en el centro; a los lados, cetro con corona y timón; a la izquierda, *EX*; a la derecha, *S·C*; debajo, *CN·LENT·Q*. Gráfica de puntos.

Ref.: *RRC*. 393/1 a; Sydenham 752. *Hispania*?

Procedencia	Peso	Módulo	Posición cuño	Conservación	Nº de Referencia-Inventario-Museo- Colección y otros datos de interés
Almería ⁶⁴⁴⁴	3,30 grs.	17,4 mm.	12 h	Regular	Nº en MHRDMAA: II.33. Nº M.A.P. Almería: 36437

Museos

Anv. Busto de *Genius Populi Romani* con cabeza diademada a derecha; detrás del hombro, cetro; encima de la cabeza, *G·P·R*. Gráfica de puntos.

Rev. Globo terrestre en el centro; a los lados, cetro con corona y timón; a la izquierda, *EX*; a la derecha, *S·C*; debajo, *CN·LENT·Q*. Gráfica de puntos.

Ref.: *RRC*. 393/1 a; Sydenham 752. *Hispania*?

Procedencia	Peso	Módulo	Posición cuño	Conservación	Nº de Referencia-Inventario-Museo- Colección y otros datos de interés
Martos (Jaén) ⁶⁴⁴⁵	2,66 grs.	17 mm.	12 h	----	Nº en colección Recio Veganzones: 276
	2,71 grs.	17,5 mm.	12 h	----	Nº en colección Recio Veganzones: 319
Museo Arqueológico Provincial de Málaga ⁶⁴⁴⁶	2,64 grs.	18,7 mm.	12 h	Muy Mala	Nº en MRRAMM: 350

75 a. C.

Denarios de C. EGNATIVS CN. F. CN. N MAXSVMVS

Tesorillos

Anv. Busto diademado de Libertad a derecha; detrás, *pileus* y *MAXSVMVS* hacia abajo. Gráfica de puntos.

Rev. *Roma* y *Venus* de pie con cetros en las manos derechas, mirando de frente; a ambos lados, proas de naves; encima de estas, un remo; entre las figuras, *Cupido*; debajo, a los pies de *Roma*, cabeza de loba; a izquierda, *CN·N* hacia arriba; a derecha, marca de control; en exergo, *C·EGNATIVS·CN·F*. Gráfica de puntos.

Ref.: *RRC*. 391/3; Sydenham 787. *Roma*.

⁶⁴⁴⁴ Cf. M. D. MOLINA GARRIDO (1986) (MHRDMAA).

⁶⁴⁴⁵ Cf. A. PADILLA ARROBA (2008) (en preparación).

⁶⁴⁴⁶ Cf. B. MORA SERRANO y D. SEDEÑO FERRER (1987), pp. 211-221 (MRRAMM).

Procedencia	Peso	Módulo	Posición cuño	Conservación	Nº de Referencia-Inventario-Museo- Colección y otros datos de interés
Citania de Sanfins (Porto, Portugal) 1950 ⁶⁴⁴⁷	4,06 grs.	----	----	----	Nº en DMAE: 117
Fuente de Cantos (Badajoz) Antes de 1955 ⁶⁴⁴⁸	3,88 grs.	18 mm.	1 h	Regular. Fragmentada	TSH. Tesoro 39, nº 289. Nº en TDRRFC: 278. Nº en M.A.C. Bañolas: 484 (marca de control I)

Excavaciones

Anv. y Rev. no descritos, por lo que podrían ser diferentes.

Ref.: RRC. 391/-. Roma.

Procedencia	Peso	Módulo	Posición cuño	Conservación	Nº de Referencia-Inventario-Museo- Colección y otros datos de interés
Conimbriga (Portugal) ⁶⁴⁴⁹	----	----	----	----	1 moneda

Esporádicos

Anv. Busto diademado de Venus a derecha; detrás, saliendo del hombro, Cupido y MAXSVMVS hacia abajo; debajo puede llevar marca de control. Gráfica de puntos.

Rev. Libertad en biga a izquierda, con cetro en la mano izquierda y riendas en la derecha; a la izquierda, Victoria que viene volando a coronar a la Libertad; detrás, pileus; en exergo, en dos líneas, C·EGNATIVS·CN·F / CN·F. Gráfica de puntos.

Ref.: RRC. 391/1 -. Roma.

Procedencia	Peso	Módulo	Posición cuño	Conservación	Nº de Referencia-Inventario-Museo- Colección y otros datos de interés
Villasviejas del Tamuja (Botija, Cáceres) ⁶⁴⁵⁰	3 grs.	17 mm.	9 h	----	Nº en CMAOPIMCP de las monedas de M. G de Figuerola: 13

Denarios de L. FARSVLEI MENSOR

Tesorillos

Anv. Busto diademado de Libertad a derecha; detrás, pileus y marca de control numeral; delante, MENSOR hacia arriba; debajo del mentón, S·C. Gráfica cordada.

⁶⁴⁴⁷ Cf. M. CASTRO HIPÓLITO (1960-1961), p. 42, nº 50; M. H. CRAWFORD (1969b), nº 463; R. M. S. CENTENO (1987), pp. 50-53; C. BLÁZQUEZ CERRATO (1992), pp. 25-35 (DMAE).

⁶⁴⁴⁸ Cf. J. CHINCHILLA (1982), pp. 97-126 (TDRRFC); F. CHAVES TRISTÁN (1996), pp. 383-413 (TSH).

⁶⁴⁴⁹ Cf. I. PEREIRA, J. P. BOST y J. HIERNARD (1974) (FCM); C. BLÁZQUEZ CERRATO (1992), pp. 62-71, forma parte del Anexo II: Inventario de Monedas descubiertas por Vergilio Correa (M. Castro Hipólito).

⁶⁴⁵⁰ Cf. J. L. SÁNCHEZ ABAL y S. GARCÍA JIMÉNEZ (1988), pp. 153 y 158; J. L. SÁNCHEZ ABAL y J. ESTEBAN ORTEGA (1988), pp. 1017-1031; S. GARCÍA JIMÉNEZ (1989), pp. 139-142; C. BLÁZQUEZ CERRATO (1995), pp. 243-258; A. M. MARTÍN BRAVO (1995), pp. 139-142; C. BLÁZQUEZ CERRATO (2002a), pp. 159-162 (CMAOPIMCP).

LA CIRCULACIÓN MONETARIA EN EL SUR PENINSULAR DURANTE
EL PERIODO ROMANO-REPUBLICANO

Rev. Guerrero en biga a derecha, con riendas y lanza en la mano izquierda y ayudando con la derecha a subir al carro a un personaje togado; debajo de las patas de los caballos, escorpión; en exergo, *L·FARSVLEI*. Gráfica de puntos.

Ref.: RRC. 392/1 a; Sydenham 789 a. Roma.

Procedencia	Peso	Módulo	Posición cuño	Conservación	Nº de Referencia-Inventario-Museo- Colección y otros datos de interés
Fuente de Cantos (Badajoz) Antes de 1955 ⁶⁴⁵¹	3,72 grs.	19 mm.	7 h	Buena	TSH. Tesoro 39, nº 290. Nº en TDRRFC: 279. Nº en M.A.C. Bañolas: 485 (en anverso marca de control numeral XXI)
	3,75 grs.	17,7 mm.	7 h	Buena	TSH. Tesoro 39, nº 291. Nº en TDRRFC: 280. Nº en M.A.C. Bañolas: 486 (en anverso marca de control numeral XX)
	3,81 grs.	20 mm.	5 h	Buena	TSH. Tesoro 39, nº 292. Nº en TDRRFC: 281. Nº en M.A.C. Bañolas: 487 (en anverso marca de control numeral XXXX)

Anv. Busto diademado de Libertad a derecha; detrás, *pileus* y *S·C*; delante, *MENSOR* hacia arriba. Gráfica cordada.

Rev. Guerrero en biga a derecha, con riendas y lanza en la mano izquierda y ayudando con la derecha a subir al carro a un personaje togado; debajo de las patas de los caballos, marca de control numeral; en exergo, *L·FARSVLEI*. Gráfica de puntos.

Ref.: RRC. 392/1 b; Sydenham 789. Roma.

Procedencia	Peso	Módulo	Posición cuño	Conservación	Nº de Referencia-Inventario-Museo- Colección y otros datos de interés
Cortijo de los Cosmes (Écija, Sevilla) 1983 ⁶⁴⁵²	3,9 grs.	19 mm.	6 h	Buena	TSH. Tesoro 40, nº 67. Nº en TMBRCC: 54 (en reverso flecha y marca de control numeral IX)
<i>Mentesa?</i> (Jaén) 1953? ⁶⁴⁵³	----	----	----	----	TSH. Tesoro 42, nº 59. Nº en MMAPSantos: 24. Nº en M.A.P. Córdoba: No está en Museo

74 a. C.

Denarios de C. POSTVMI TA

Tesorillos

Anv. Busto de Diana portando sobre el hombro carcaj y flechas a derecha. Gráfica de puntos.

Rev. Perro corriendo a derecha; debajo, lanza; en exergo, en dos líneas, *C·POSTVMI / TA*. Gráfica de puntos.

⁶⁴⁵¹ Cf. J. CHINCHILLA (1982), pp. 97-126 (TDRRFC); F. CHAVES TRISTÁN (1996), pp. 383-413 (TSH).

⁶⁴⁵² Cf. F. CHAVES TRISTÁN (1989), pp. 215-241 (TMBRCC); F. CHAVES TRISTÁN (1996), pp. 414-429 (TSH).

⁶⁴⁵³ Cf. S. DE LOS SANTOS GENER (1953), pp. 28 y ss. (MMAPSantos); F. CHAVES TRISTÁN (1996), pp. 434-440 (TSH).

Ref.: RRC. 394/1 a; Sydenham 785. Roma.

Procedencia	Peso	Módulo	Posición cuño	Conservación	Nº de Referencia-Inventario-Museo- Colección y otros datos de interés
Abertura (Cáceres) ⁶⁴⁵⁴	----	----	----	----	Nº en NE: 20
Fuente de Cantos (Badajoz) Antes de 1955 ⁶⁴⁵⁵	3,97 grs.	17,4 mm.	8 h	Buena	TSH. Tesoro 39, nº 297. Nº en TDRRFC: 285. Nº en M.A.C. Bañolas: 491
	3,73 grs.	18 mm.	5 h	Buena	TSH. Tesoro 39, nº 298. Nº en TDRRFC: 286. Nº en M.A.C. Bañolas: 492

Anv. Busto de Diana portando sobre el hombro carcaj y flechas a derecha. Gráfica de puntos.

Rev. Perro corriendo a derecha; debajo, lanza; en exergo, *C·POSTVMI*. Gráfica de puntos.

Ref.: RRC. 394/1 b; Sydenham 785 a. Roma.

Procedencia	Peso	Módulo	Posición cuño	Conservación	Nº de Referencia-Inventario-Museo- Colección y otros datos de interés
Fuente de Cantos (Badajoz) Antes de 1955 ⁶⁴⁵⁶	3,53 grs.	17,2 mm.	4 h	Regular	TSH. Tesoro 39, nº 299. Nº en TDRRFC: 287. Nº en M.A.C. Bañolas: 493

Anv. Busto de Diana, portando sobre el hombro carcaj y flechas a derecha. Gráfica de puntos.

Rev. Perro corriendo a derecha; debajo, lanza; en exergo, *C·POSTVMI* (puede tener debajo, *TA*). Gráfica de puntos.

Ref.: RRC. 394/1 -; Sydenham 785 -. Roma.

Procedencia	Peso	Módulo	Posición cuño	Conservación	Nº de Referencia-Inventario-Museo- Colección y otros datos de interés
<i>Italica</i> (Santiponce, Sevilla) 1863 ⁶⁴⁵⁷	----	----	----	----	1 moneda. Papeles del Legado de D. Jacobo Zóbel de Zangróniz

Esporádicos

Anv. Busto de Diana portando sobre el hombro carcaj y flechas a derecha. Gráfica de puntos.

Rev. Perro corriendo a derecha; debajo, lanza; en exergo, en dos líneas, *C·POSTVMI* / *TA*. Gráfica de puntos.

Ref.: RRC. 394/1 a; Sydenham 785. Roma.

Procedencia	Peso	Módulo	Posición cuño	Conservación	Nº de Referencia-Inventario-Museo- Colección y otros datos de interés
Chaves (Vila Real, Portugal) ⁶⁴⁵⁸	3,20 grs.	----	----	----	----

⁶⁴⁵⁴ Cf. J. RAMÓN Y FERNÁNDEZ OXEA (1949), pp. 79-89 (NE); C. BLÁZQUEZ CERRATO (2002a), pp. 33-35.

⁶⁴⁵⁵ Cf. J. CHINCHILLA (1982), pp. 97-126 (TDRRFC); F. CHAVES TRISTÁN (1996), pp. 383-413 (TSH).

⁶⁴⁵⁶ Cf. J. CHINCHILLA (1982), pp. 97-126 (TDRRFC); F. CHAVES TRISTÁN (1996), pp. 383-413 (TSH).

⁶⁴⁵⁷ Cf. F. CHAVES TRISTÁN (2005), pp. 42-43 (MRRRAH).

71 a. C.

Denario de L. AXSIVS L. F NASO

Tesorillos

Anv. Cabeza galeada de Marte con cresta y plumas a cada lado del casco a derecha; delante, debajo de la barbilla, *S·C*; debajo, *NASO*; detrás, marca de control numeral. Gráfica de puntos.

Rev. Diana en biga de ciervos a derecha, con riendas en la mano izquierda y lanza en la derecha; detrás, dos perros; debajo de las patas de los ciervos, otro perro; detrás de Diana, marca de control; en exergo, *L·AXSIVS·L·F*. Gráfica de puntos.

Ref.: *RRC*. 400/1 b; Sydenham 795. *Roma*.

Procedencia	Peso	Módulo	Posición cuño	Conservación	Nº de Referencia-Inventario-Museo- Colección y otros datos de interés
Fuente de Cantos (Badajoz) Antes de 1955 ⁶⁴⁵⁹	3,85 grs.	19,3 mm.	3 h	Buena	TSH. Tesoro 39, nº 300. Nº en TDRRFC: 288. Nº en M.A.C. Bañolas: 494 (marca de control numeral <i>XIII</i>)

Denarios de MN. AQVIL MN. F MN. N

Tesorillos

Anv. Busto de *Virtus* con cabeza galeada a derecha; delante, *VIRTVS* hacia arriba; detrás, *IIIVIR* hacia abajo. Gráfica de puntos.

Rev. Guerrero de pie, con escudo en la mano izquierda, y sujetando con la derecha a un cautivo (alegoría del cónsul Mn. Aquilio en su intento de incorporar a Sicilia); a la derecha, *MN·AQVIL* hacia arriba; a la izquierda, *MN·F·MN·N* hacia abajo; en exergo, *SICIL*. Gráfica de puntos.

Ref.: *RRC*. 401/1; Sydenham 798. *Roma*.

Procedencia	Peso	Módulo	Posición cuño	Conservación	Nº de Referencia-Inventario-Museo- Colección y otros datos de interés
Abertura (Cáceres) ⁶⁴⁶⁰	----	----	----	Denario <i>serratus</i>	Nº en NE: 19

⁶⁴⁵⁸ Cf. R. M. S. CENTENO (1987), pp. 122-123; C. BLÁZQUEZ CERRATO (1992), pp. 208-210.

⁶⁴⁵⁹ Cf. J. CHINCHILLA (1982), pp. 97-126 (TDRRFC); F. CHAVES TRISTÁN (1996), pp. 383-413 (TSH).

Citania de Sanfins (Porto, Portugal) 1950 ⁶⁴⁶¹	3,85 grs.	----	----	Denario <i>serratus</i>	Nº en DMAE: 125
	3,77 grs.	----	----	Denario <i>serratus</i>	Nº en DMAE: 126
Cortijo de los Cosmes (Écija, Sevilla) 1983 ⁶⁴⁶²	4 grs.	19 mm.	7 h	Buena. Denario <i>serratus</i>	TSH. Tesoro 40, nº 74. Nº en TMBRCC: 61
	3,9 grs.	20 mm.	12 h	Buena. Denario <i>serratus</i>	TSH. Tesoro 40, nº 75. Nº en TMBRCC: 62
	3,8 grs.	20 mm.	5 h	Buena. Denario <i>serratus</i>	TSH. Tesoro 40, nº 76. Nº en TMBRCC: 63
	3,8 grs.	19 mm.	7 h	Muy Buena. Denario <i>serratus</i>	TSH. Tesoro 40, nº 77. Nº en TMBRCC: 64
Cortijo del Álamo (Jódar, Jaén) 1957 ⁶⁴⁶³	3,90 grs.	19,8 mm.	----	Denario <i>serratus</i>	TSH. Tesoro 47, nº 51. Nº en TDRCA: 51
Fuente de Cantos (Badajoz) Antes de 1955 ⁶⁴⁶⁴	3,92 grs.	19,3 mm.	6 h	Buena. Denario <i>serratus</i>	TSH. Tesoro 39, nº 301. Nº en TDRRFC: 289. Nº en M.A.C. Bañolas: 495
	3,77 grs.	20 mm.	4 h	Buena. Denario <i>serratus</i>	TSH. Tesoro 39, nº 302. Nº en TDRRFC: 290. Nº en M.A.C. Bañolas: 496
	3,89 grs.	19,5 mm.	5 h	Buena. Denario <i>serratus</i>	TSH. Tesoro 39, nº 303. Nº en TDRRFC: 291. Nº en M.A.C. Bañolas: 497
	1,39 grs.	mm.	6 h	Mala. Fragmentada. Denario <i>serratus</i>	TSH. Tesoro 39, nº 304. Nº en TDRRFC: 292. Nº en M.A.C. Bañolas: 498
<i>Mentesa?</i> (Jaén) ¿1953? ⁶⁴⁶⁵	3,99 grs.	19 mm.	11 h	Regular. Denario <i>serratus</i>	TSH. Tesoro 42, nº 60. Nº en MMAPSantos: 59. Nº en M.A.P. Córdoba: 12.051

Excavaciones

Anv. Busto de *Virtus* con cabeza galeada a derecha; delante, *VIRTVS* hacia arriba; detrás, *IIIVIR* hacia abajo. Gráfica de puntos.

Rev. Guerrero de pie, con escudo en la mano izquierda y sujetando con la derecha a un cautivo (alegoría del cónsul Mn. Aquilio en su intento de incorporar a Sicilia); a la derecha, *MN·AQVIL* hacia arriba; a la izquierda, *MN·F·MN·N* hacia abajo; en exergo, *SICIL*. Gráfica de puntos.

Ref.: *RRC*. 401/1; Sydenham 798. *Roma*.

Procedencia	Peso	Módulo	Posición cuño	Conservación	Nº de Referencia-Inventario-Museo- Colección y otros datos de interés
Raso, El (Candeleda, Ávila) ⁶⁴⁶⁶	2,80 grs.	18 mm.	----	----	----

⁶⁴⁶⁰ Cf. J. RAMÓN Y FERNÁNDEZ OXEA (1949), pp. 79-89 (NE); C. BLÁZQUEZ CERRATO (2002a), pp. 33-35.

⁶⁴⁶¹ Cf. M. CASTRO HIPÓLITO (1960-1961), p. 42, nº 50; M. H. CRAWFORD (1969b), nº 463; R. M. S. CENTENO (1987), pp. 50-53; C. BLÁZQUEZ CERRATO (1992), pp. 25-35 (DMAE).

⁶⁴⁶² Cf. F. CHAVES TRISTÁN (1989), pp. 215-241 (TMBRCC); F. CHAVES TRISTÁN (1996), pp. 414-429 (TSH).

⁶⁴⁶³ Cf. M. LÓPEZ SERRANO (1958), pp. 25-48 (TDRCA); F. CHAVES TRISTÁN (1996), pp. 447-459 (TSH).

⁶⁴⁶⁴ Cf. J. CHINCHILLA (1982), pp. 97-126 (TDRRFC); F. CHAVES TRISTÁN (1996), pp. 383-413 (TSH).

⁶⁴⁶⁵ Cf. S. DE LOS SANTOS GENER (1953), pp. 28 y ss. (MMAPSantos); F. CHAVES TRISTÁN (1996), pp. 434-440 (TSH).

70 a. C.

Denarios de KALENI, CORDI

Tesorillos

Anv. Bustos yuxtapuestos de *Honus* y *Virtus* a derecha; detrás, *HO*; delante, debajo de las barbillas, *VIRT*; debajo, *KALENI*. Gráfica de puntos.

Rev. Italia de pie, con cuerno de la abundancia en la mano izquierda y dando la mano derecha a *Roma*, de pie sobre un globo terráqueo y con cetro en la mano izquierda; encima, a izquierda, *caduceus*; debajo, *ITA*; a derecha, *RO*; en exergo, *CORDI*. Gráfica de puntos.

Ref.: *RRC*. 403/1; Sydenham 797. *Roma*.

Procedencia	Peso	Módulo	Posición cuño	Conservación	Nº de Referencia-Inventario-Museo- Colección y otros datos de interés
Cortijo de los Cosmes (Écija, Sevilla) 1983 ⁶⁴⁶⁷	4 grs.	20 mm.	6 h	Muy Buena. Denario <i>serratus</i>	TSH. Tesoro 40, nº 78. Nº en TMBRCC: 65
	4 grs.	21 mm.	6 h	Buena. Denario <i>serratus</i>	TSH. Tesoro 40, nº 79. Nº en TMBRCC: 66
Fuente de Cantos (Badajoz) Antes de 1955 ⁶⁴⁶⁸	3,50 grs.	19,3 mm.	5 h	Fragmentada. Denario <i>serratus</i>	TSH. Tesoro 39, nº 305. Nº en TDRRFC: 293. Nº en M.A.C. Bañolas: 499
	----	----	----	Denario <i>serratus</i>	TSH. Tesoro 39, nº 306. Nº en TDRRFC: 374. Nº en M.A.C. Bañolas: -

Denarios de T. VETTIVS SABINVS

Tesorillos

Anv. Cabeza barbada del rey sabino Tatio a derecha; debajo de la barbilla, *TA*; detrás, *SABINVS* hacia abajo; delante, *S·C* hacia abajo. Gráfica de puntos.

Rev. Personaje togado, con riendas en mano derecha y cetro de magistrado en la izquierda, en biga a izquierda; encima, *IVDEX*; detrás, espiga; en exergo, *T·VETTIVS*. Gráfica de puntos.

Ref.: *RRC*. 404/1; Sydenham 905. *Roma*.

⁶⁴⁶⁶ Cf. F. FERNÁNDEZ GÓMEZ (1975), pp. 437-462; F. FERNÁNDEZ GÓMEZ (1979), pp. 379-404 (TPCERC); F. FERNÁNDEZ GÓMEZ (1986); C. BLÁZQUEZ CERRATO (2002a), pp. 77-79.

⁶⁴⁶⁷ Cf. F. CHAVES TRISTÁN (1989), pp. 215-241 (TMBRCC); F. CHAVES TRISTÁN (1996), pp. 414-429 (TSH).

⁶⁴⁶⁸ Cf. J. CHINCHILLA (1982), pp. 97-126 (TDRRFC); F. CHAVES TRISTÁN (1996), pp. 383-413 (TSH).

Procedencia	Peso	Módulo	Posición cuño	Conservación	Nº de Referencia-Inventario-Museo- Colección y otros datos de interés
Citania de Sanfins (Porto, Portugal) 1950 ⁶⁴⁶⁹	3,85 grs.	----	----	Denario <i>serratus</i>	Nº en DMAE: 127

Museos

Anv. Cabeza barbada del rey sabino Tatio a derecha; debajo de la barbilla, *TA*; detrás, *SABINVS* hacia abajo; delante, *S·C* hacia abajo. Gráfica de puntos.

Rev. Personaje togado, con riendas en mano derecha y cetro de magistrado en la izquierda, en biga a izquierda; encima, *IVDEX*; detrás, espiga; en exergo, *T·VETTIVS*. Gráfica de puntos.

Ref.: *RRC*. 404/1; Sydenham 905. *Roma*.

Procedencia	Peso	Módulo	Posición cuño	Conservación	Nº de Referencia-Inventario-Museo- Colección y otros datos de interés
Museo Nacional de Arte Romano de Mérida (Badajoz) ⁶⁴⁷⁰	3,27 grs.	18 mm.	5 h	Denario <i>serratus</i>	Nº en CMAOPIMCP: 42

69 a. C.

Denarios de M. PLAETORIVS CEST

Tesorillos

Anv. Busto femenino (Diosa Fortuna?); detrás, marca de control. Gráfica de puntos.

Rev. Busto de diosa Suerte de frente; debajo, en tablilla, *SORS*; alrededor, *M·PLAETORI·CEST·S·C*. Gráfica de puntos.

Ref.: *RRC*. 405/2; Sydenham 801. *Roma*.

Procedencia	Peso	Módulo	Posición cuño	Conservación	Nº de Referencia-Inventario-Museo- Colección y otros datos de interés
Citania de Sanfins (Porto, Portugal) 1950 ⁶⁴⁷¹	3,70 grs.	----	----	----	Nº en DMAE: 128

⁶⁴⁶⁹ Cf. M. CASTRO HIPÓLITO (1960-1961), p. 42, nº 50; M. H. CRAWFORD (1969b), nº 463; R. M. S. CENTENO (1987), pp. 50-53; C. BLÁZQUEZ CERRATO (1992), pp. 25-35 (DMAE).

⁶⁴⁷⁰ Cf. C. BLÁZQUEZ CERRATO (2002a), pp. 102-115 (CMAOPIMCP).

⁶⁴⁷¹ Cf. M. CASTRO HIPÓLITO (1960-1961), p. 42, nº 50; M. H. CRAWFORD (1969b), nº 463; R. M. S. CENTENO (1987), pp. 50-53; C. BLÁZQUEZ CERRATO (1992), pp. 25-35 (DMAE).

LA CIRCULACIÓN MONETARIA EN EL SUR PENINSULAR DURANTE
EL PERIODO ROMANO-REPUBLICANO

Anv. Cabeza femenina a derecha; detrás, símbolo de control. Gráfica de puntos.
Rev. *Caduceus* alado en el centro; a derecha, *M·PLAETORI* hacia abajo; a izquierda, *CEST·EX·S·C* hacia abajo. Gráfica de puntos.
Ref.: RRC. 405/3 b; Sydenham 805. *Roma*.

Procedencia	Peso	Módulo	Posición cuño	Conservación	Nº de Referencia-Inventario-Museo- Colección y otros datos de interés
Cortijo del Álamo (Jódar, Jaén) 1957 ⁶⁴⁷²	3,89 grs.	18 mm.	----	----	TSH. Tesoro 47, nº 52. Nº en TDRCA: 52 (símbolo de control creciente hacia arriba y abajo cigüeña)
<i>Mentesa?</i> (Jaén) ¿1953? ⁶⁴⁷³	4 grs.	19 mm.	7 h	----	TSH. Tesoro 42, nº 61. Nº en MMAPSantos: 47. Nº en M.A.P. Córdoba: 12.034

Anv. Cabeza de *Bonus Eventus* a derecha; detrás, símbolo de control. Gráfica de puntos.
Rev. *Caduceus* alado en el centro; a derecha, *M·PLAETORI* hacia abajo; a izquierda, *CEST·EX·S·C* hacia abajo. Gráfica de puntos.
Ref.: RRC. 405/5; Sydenham 807. *Roma*.

Procedencia	Peso	Módulo	Posición cuño	Conservación	Nº de Referencia-Inventario-Museo- Colección y otros datos de interés
Cortijo de los Cosmes (Écija, Sevilla) 1983 ⁶⁴⁷⁴	4 grs.	18 mm.	5 h	Muy Buena	TSH. Tesoro 40, nº 80. Nº en TMBRCC: -
Fuente de Cantos (Badajoz) Antes de 1955 ⁶⁴⁷⁵	3,86 grs.	17,4 mm.	7 h	Buena	TSH. Tesoro 39, nº 307. Nº en TDRRFC: 294. Nº en M.A.C. Bañolas: 500

Denarios de P. GALB AED. CVR

Tesorillos

Anv. Cabeza velada de Vesta a derecha; detrás, *S·C* hacia abajo. Gráfica de puntos.
Rev. Cuchillo de sacrificio, hacha sacerdotal terminada en cabeza de león (*culullus*) y *simpulum*; a izquierda, *AED*, a izquierda, *CVR*; en exergo, *P·GALB*. Gráfica de puntos.
Ref.: RRC. 406/1; Sydenham 838. *Roma*.

Procedencia	Peso	Módulo	Posición cuño	Conservación	Nº de Referencia-Inventario-Museo- Colección y otros datos de interés
Fuente de Cantos (Badajoz) Antes de 1955 ⁶⁴⁷⁶	4,11 grs.	17,4 mm.	5 h	Muy Buena	TSH. Tesoro 39, nº 308. Nº en TDRRFC: 295. Nº en M.A.C. Bañolas: 501
	----	----	----	----	TSH. Tesoro 39, nº 309. Nº en TDRRFC: 375. Nº en M.A.C. Bañolas: -

⁶⁴⁷² Cf. M. LÓPEZ SERRANO (1958), pp. 25-48 (TDRCA); F. CHAVES TRISTÁN (1996), pp. 447-459 (TSH).

⁶⁴⁷³ Cf. S. DE LOS SANTOS GENER (1953), pp. 28 y ss. (MMAPSantos); F. CHAVES TRISTÁN (1996), pp. 434-440 (TSH).

⁶⁴⁷⁴ Cf. F. CHAVES TRISTÁN (1989), pp. 215-241 (TMBRCC); F. CHAVES TRISTÁN (1996), pp. 414-429 (TSH).

⁶⁴⁷⁵ Cf. J. CHINCHILLA (1982), pp. 97-126 (TDRRFC); F. CHAVES TRISTÁN (1996), pp. 383-413 (TSH).

⁶⁴⁷⁶ Cf. J. CHINCHILLA (1982), pp. 97-126 (TDRRFC); F. CHAVES TRISTÁN (1996), pp. 383-413 (TSH).

68 a. C.

Denarios de C. HOSIDI C. F GETA III VIR

Tesorillos

Anv. Busto de Diana, con cabeza diademada, a derecha; detrás, del hombro con arco y carcaj; detrás, *GETA* hacia abajo; delante, *III·VIR* hacia abajo. Gráfica de puntos.

Rev. Jabalí Calidón a derecha, con una lanza clavada y siendo atacado por un perro; en exergo, *C·HOSIDI·C·F*. Gráfica de puntos.

Ref.: *RRC*. 407/1; Sydenham 904. *Roma*.

Procedencia	Peso	Módulo	Posición cuño	Conservación	Nº de Referencia-Inventario-Museo- Colección y otros datos de interés
Cortijo de los Cosmes (Écija, Sevilla) 1983 ⁶⁴⁷⁷	3,8 grs.	19 mm.	5 h	Buena. Denario <i>serratus</i>	TSH. Tesoro 40, nº 81. Nº en TMBRCC: 67
	3,8 grs.	19 mm.	2 h	Muy Buena. Denario <i>serratus</i>	TSH. Tesoro 40, nº 82. Nº en TMBRCC: 68

Anv. Busto de Diana, con cabeza diademada, a derecha; detrás, del hombro con arco y carcaj; delante, *GETA* hacia abajo; detrás, *III·VIR* hacia abajo. Gráfica de puntos.

Rev. Jabalí Calidón a derecha, con una lanza clavada y siendo atacado por un perro; en exergo, *C·HOSIDI·C·F*. Gráfica de puntos.

Ref.: *RRC*. 407/2; Sydenham 903. *Roma*.

Procedencia	Peso	Módulo	Posición cuño	Conservación	Nº de Referencia-Inventario-Museo- Colección y otros datos de interés
Fuente de Cantos (Badajoz) Antes de 1955 ⁶⁴⁷⁸	3,87 grs.	17 mm.	3 h	Muy Buena	TSH. Tesoro 39, nº 310. Nº en TDRRFC: 296. Nº en M.A.C. Bañolas: 502
	3,64 grs.	17,6 mm.	5 h	Buena	TSH. Tesoro 39, nº 311. Nº en TDRRFC: 297. Nº en M.A.C. Bañolas: 503
	----	----	----	----	TSH. Tesoro 39, nº 312. Nº en TDRRFC: 376. Nº en M.A.C. Bañolas: -

Anv. Busto de Diana, con cabeza diademada, a derecha; detrás, del hombro con arco y carcaj; leyendas *GETA III·VIR* hacia abajo, en diferentes posiciones. Gráfica de puntos.

Rev. Jabalí Calidón a derecha, con una lanza clavada y siendo atacado por un perro; en exergo, *C·HOSIDI·C·F*. Gráfica de puntos.

Ref.: *RRC*. 407/1 ó 2. *Roma*.

Procedencia	Peso	Módulo	Posición cuño	Conservación	Nº de Referencia-Inventario-Museo- Colección y otros datos de interés
<i>Italica</i> (Santiponce, Sevilla) 1863 ⁶⁴⁷⁹	----	----	----	----	1 moneda. Papeles del Legado de D. Jacobo Zóbel de Zangróniz

⁶⁴⁷⁷ Cf. F. CHAVES TRISTÁN (1989), pp. 215-241 (TMBRCC); F. CHAVES TRISTÁN (1996), pp. 414-429 (TSH).

⁶⁴⁷⁸ Cf. J. CHINCHILLA (1982), pp. 97-126 (TDRRFC); F. CHAVES TRISTÁN (1996), pp. 383-413 (TSH).

LA CIRCULACIÓN MONETARIA EN EL SUR PENINSULAR DURANTE
EL PERIODO ROMANO-REPUBLICANO

Esporádicos

Anv. Busto de Diana, con cabeza diademada, a derecha; detrás, del hombro con arco y carcaj; delante, *GETA* hacia abajo; detrás, *III·VIR* hacia abajo. Gráfica de puntos.

Rev. Jabalí Calidón a derecha, con una lanza clavada y siendo atacado por un perro; en exergo, *C·HOSIDI·C·F*. Gráfica de puntos.

Ref.: *RRC*. 407/2; Sydenham 903. *Roma*.

Procedencia	Peso	Módulo	Posición cuño	Conservación	Nº de Referencia-Inventario-Museo- Colección y otros datos de interés
Guadix (Granada) ⁶⁴⁸⁰	3,31 grs.	17 mm.	10 h	----	Colección Vallecillos de Guadix, lote 88, nº 16

67 a. C.

Denarios de C. PISO L. F FRVGI

Tesorillos

Anv. Busto diademado de Apolo a derecha; detrás, símbolo de control variable. Gráfica de puntos.

Rev. Jinete a derecha, con diferentes cascos y portando palma, látigo o antorcha; debajo de la las patas del caballo, *C·PISO·L·F·FRV*; encima y debajo puede tener letras o símbolos de control. Gráfica de puntos.

Ref.: *RRC*. 408/1. Sydenham 840-878. *Roma*.

Procedencia	Peso	Módulo	Posición cuño	Conservación	Nº de Referencia-Inventario-Museo- Colección y otros datos de interés
Citania de Sanfins (Porto, Portugal) 1950 ⁶⁴⁸¹	4,03 grs.	----	----	----	Nº en DMAE: 129 (<i>RRC</i> . 408/1 b)
Cortijo de los Cosmes (Écija, Sevilla) 1983 ⁶⁴⁸²	3,9 grs.	18 mm.	5 h	Muy Buena	TSH. Tesoro 40, nº 83. Nº en TMBRCC: 72 (<i>RRC</i> . 408/1 a. en anverso letra griega Θ y en reverso torques)
	4 grs.	18 mm.	1 h	Buena	TSH. Tesoro 40, nº 84. Nº en TMBRCC: 73 (<i>RRC</i> . 408/1 a. en anverso letra P y en reverso símbolo estrella)
	4 grs.	17 mm.	5 h	Buena	TSH. Tesoro 40, nº 85. Nº en TMBRCC: 74 (<i>RRC</i> . 408/1 a. en anverso símbolo rana y en reverso M)

⁶⁴⁷⁹ Cf. F. CHAVES TRISTÁN (2005), pp. 42-43 (MRRRAH).

⁶⁴⁸⁰ Cf. A. PADILLA ARROBA (2003) (en preparación).

⁶⁴⁸¹ Cf. M. CASTRO HIPÓLITO (1960-1961), p. 42, nº 50; M. H. CRAWFORD (1969b), nº 463; R. M. S. CENTENO (1987), pp. 50-53; C. BLÁZQUEZ CERRATO (1992), pp. 25-35 (DMAE).

⁶⁴⁸² Cf. F. CHAVES TRISTÁN (1989), pp. 215-241 (TMBRCC); F. CHAVES TRISTÁN (1996), pp. 414-429 (TSH).

	3,7 grs.	19 mm.	6 h	Buena	TSH. Tesoro 40, nº 86. Nº en TMBRCC: 75 (RRC. 408/1 a. en anverso símbolo cigüeña y en reverso langosta)
	3,7 grs.	18 mm.	12 h	Buena	TSH. Tesoro 40, nº 87. Nº en TMBRCC: 76 (RRC. 408/1 a. en anverso letra S, con punto lateral derecho bajo; en reverso cista)
	3,8 grs.	18 mm.	6 h	Buena	TSH. Tesoro 40, nº 88. Nº en TMBRCC: - (RRC. 408/1 b. en anverso símbolo rana? y en reverso letra X)
	3,9 grs.	17 mm.	6 h	Buena	TSH. Tesoro 40, nº 89. Nº en TMBRCC: - (RRC. 408/1 b. en anverso símbolo linde y en reverso letra T)
	3,8 grs.	19 mm.	12 h	Buena	TSH. Tesoro 40, nº 90. Nº en TMBRCC: - (RRC. 408/1 b. en anverso símbolo escalera y en reverso letra S)
	3,7 grs.	20 mm.	4 h	Muy Buena	TSH. Tesoro 40, nº 91. Nº en TMBRCC: - (RRC. 408/1 b. en anverso lagarto y en reverso timón)
Cortijo del Álamo (Jódar, Jaén) 1957 ⁶⁴⁸³	3,93 grs.	19,6 mm.	----	----	TSH. Tesoro 47, nº 53. Nº en TDRCA: 54 (en anverso símbolo creciente y en reverso letra de control S)
	3,81 grs.	18,75 mm.	----	----	TSH. Tesoro 47, nº 54. Nº en TDRCA: 55 (en anverso símbolo <i>lituus</i> y en reverso letra de control Y)
El Centenillo (Jaén) Primavera 1911 ⁶⁴⁸⁴	----	----	----	----	TSH. Tesoro 41, nº 29. Nº en HSJRS: 29
Fuente de Cantos (Badajoz) Antes de 1955 ⁶⁴⁸⁵	4,05 grs.	18,3 mm.	6 h	Muy Buena	TSH. Tesoro 39, nº 313. Nº en TDRRFC: 298. Nº en M.A.C. Bañolas: 504 (RRC. 408/1 a. en anverso IIIX con cuatro puntos formando un cuadrado; en reverso I.I)
	3,88 grs.	19,2 mm.	5 h	Muy Buena	TSH. Tesoro 39, nº 314. Nº en TDRRFC: 299. Nº en M.A.C. Bañolas: 505 (RRC. 408/1 a)
	3,99 grs.	17,2 mm.	7 h	Muy Buena	TSH. Tesoro 39, nº 315. Nº en TDRRFC: 300. Nº en M.A.C. Bañolas: 506 (RRC. 408/1 b. en anverso letra B)
	3,50 grs.	18,3 mm.	5 h	Buena	TSH. Tesoro 39, nº 316. Nº en TDRRFC: 301. Nº en M.A.C. Bañolas: 507 (RRC. 408/1 b. en anverso símbolo rueda y en reverso símbolo cruz)
	2,95 grs.	17,7 mm.	4 h	----	TSH. Tesoro 39, nº 317. Nº en TDRRFC: 302. Nº en M.A.C. Bañolas: 508 (RRC. 408/1 b. en reverso letra H)
	3,71 grs.	18,6 mm.	5 h	Buena	TSH. Tesoro 39, nº 318. Nº en TDRRFC: 303. Nº en M.A.C. Bañolas: 509 (RRC. 408/1 b. en anverso símbolo creciente y en reverso letra K)
	3,52 grs.	18 mm.	7 h	Buena	TSH. Tesoro 39, nº 319. Nº en TDRRFC: 304. Nº en M.A.C. Bañolas: 510 (RRC. 408/1 b. en anverso símbolo creciente)

Excavaciones

Anv. Busto diademado de Apolo a derecha; detrás, símbolo de control variable. Gráfica de puntos.

⁶⁴⁸³ Cf. M. LÓPEZ SERRANO (1958), pp. 25-48 (TDRCA); F. CHAVES TRISTÁN (1996), pp. 447-459 (TSH).

⁶⁴⁸⁴ Cf. G. F. HILL y H. W. SANDARS (1911), pp. 102-106 (HSJRS); F. CHAVES TRISTÁN (1996), pp. 430-433 (TSH).

⁶⁴⁸⁵ Cf. J. CHINCHILLA (1982), pp. 97-126 (TDRRFC); F. CHAVES TRISTÁN (1996), pp. 383-413 (TSH).

LA CIRCULACIÓN MONETARIA EN EL SUR PENINSULAR DURANTE
EL PERIODO ROMANO-REPUBLICANO

Rev. Jinete a derecha, con diferentes cascos y portando palma, látigo o antorcha; debajo de la las patas del caballo, *C·PISO·L·F·FRV*; encima y debajo puede tener letras o símbolos de control. Gráfica de puntos.

Ref.: *RRC. 408/1. Sydenham 840-878. Roma.*

Procedencia	Peso	Módulo	Posición cuño	Conservación	Nº de Referencia-Inventario-Museo- Colección y otros datos de interés
Castillejo de la Orden (Alcántara, Cáceres) ⁶⁴⁸⁶	3,45 grs.	17 mm.	----	----	Nº en Alcántara: 4 (<i>RRC. 408/1 b</i>)
Raso, El (Candelada, Ávila) ⁶⁴⁸⁷	3,30 grs.	18 mm.	----	----	Otra moneda también de <i>RRC. 408/1 b</i>

Denarios de M. PLAETORIVS M. F CESTIANVS AED. CVR

Tesorillos

Anv. Busto femenino drapeado con atributos de Isis, Minerva, Apolo, Diana y Victoria; delante, cornucopia; detrás, *CESTIANVS* hacia abajo; delante, *S·C* hacia abajo. Gráfica cordada.

Rev. Águila con haz de rayos en la patas; alrededor, *M·PLAETORIVS·M·F·AED·CVR*. Gráfica cordada.

Ref.: *RRC. 409/1; Sydenham 809. Roma.*

Procedencia	Peso	Módulo	Posición cuño	Conservación	Nº de Referencia-Inventario-Museo- Colección y otros datos de interés
Citania de Sanfins (Porto, Portugal) 1950 ⁶⁴⁸⁸	3,95 grs.	----	----	----	Nº en DMAE: 130
	2,54 grs.	----	----	----	Nº en DMAE: 131
Fuente de Cantos (Badajoz) Antes de 1955 ⁶⁴⁸⁹	3,53 grs.	18,8 mm.	6 h	Buena	TSH. Tesoro 39, nº 320. Nº en TDRRFC: 305. Nº en M.A.C. Bañolas: 511

Anv. Busto de Cibeles, cabeza con corona mural, a derecha; delante, globo; detrás, león y *CESTIANVS* hacia abajo. Gráfica cordada.

Rev. Silla curul; a izquierda, marca de control; alrededor, *M·PLAETORIVS·AED·CVR·EX·S·C*. Gráfica cordada.

Ref.: *RRC. 409/2; Sydenham 808. Roma.*

⁶⁴⁸⁶ Cf. R. LÓPEZ MELERO, J. L. SANCHEZ ABAL y S. GARCÍA JIMÉNEZ (1984), pp. 265-323; S. GARCÍA JIMÉNEZ (1989), pp. 139-142; C. BLÁZQUEZ CERRATO (1992), pp. 59-61; C. BLÁZQUEZ CERRATO (2002a), pp. 69-70.

⁶⁴⁸⁷ Cf. F. FERNÁNDEZ GÓMEZ (1975), pp. 437-462; F. FERNÁNDEZ GÓMEZ (1979), pp. 379-404 (TPCERC); F. FERNÁNDEZ GÓMEZ (1986); C. BLÁZQUEZ CERRATO (2002a), pp. 77-79.

⁶⁴⁸⁸ Cf. M. CASTRO HIPÓLITO (1960-1961), p. 42, nº 50; M. H. CRAWFORD (1969b), nº 463; R. M. S. CENTENO (1987), pp. 50-53; C. BLÁZQUEZ CERRATO (1992), pp. 25-35 (DMAE).

⁶⁴⁸⁹ Cf. J. CHINCHILLA (1982), pp. 97-126 (TDRRFC); F. CHAVES TRISTÁN (1996), pp. 383-413 (TSH).

Procedencia	Peso	Módulo	Posición cuño	Conservación	Nº de Referencia-Inventario-Museo- Colección y otros datos de interés
Almuñécar (Granada) ⁶⁴⁹⁰	3,88 grs.	19 mm.	----	----	TSH. Tesoro 43, nº 14. Nº en TDPSS: 18
	3,90 grs.	20 mm.	----	----	TSH. Tesoro 43, nº 15. Nº en TDPSS: 19
Citania de Sanfins (Porto, Portugal) 1950 ⁶⁴⁹¹	3,80 grs.	----	----	----	Nº en DMAE: 132
Cortijo de los Cosmes (Écija, Sevilla) 1983 ⁶⁴⁹²	3,9 grs.	18,5 mm.	6 h	Muy Buena	TSH. Tesoro 40, nº 92. Nº en TMBRCC: 77 (en reverso símbolo de control pez)
	3,8 grs.	18 mm.	1 h	Muy Buena	TSH. Tesoro 40, nº 93. Nº en TMBRCC: - (en reverso símbolo de control grano de trigo)
Fuente de Cantos (Badajoz) Antes de 1955 ⁶⁴⁹³	2,44 grs.	20,5 mm.	2 h	Regular. Fragmentada	TSH. Tesoro 39, nº 321. Nº en TDRRFC: 306. Nº en M.A.C. Bañolas: 512 (en reverso símbolo de control ala)
	3,28 grs.	----	----	----	TSH. Tesoro 39, nº 322. Nº en TDRRFC: 383. Nº en M.A.C. Bañolas: -

Anv. y Rev. Diferentes tipos y leyendas.
Ref.: RRC. 409/-. Roma.

Procedencia	Peso	Módulo	Posición cuño	Conservación	Nº de Referencia-Inventario-Museo- Colección y otros datos de interés
<i>Italica</i> (Santiponce, Sevilla) 1863 ⁶⁴⁹⁴	----	----	----	----	1 moneda. Papeles del Legado de D. Jacobo Zóbel de Zangróniz

Excavaciones

Anv. Busto de Cibeles, cabeza con corona mural, a derecha; delante, globo; detrás, león y *CESTIANVS* hacia abajo. Gráfica cordada.
Rev. Silla curul; a izquierda, marca de control; alrededor, *M·PLAETORIVS·AED·CVR·EX·S·C*. Gráfica cordada.
Ref.: RRC. 409/2; Sydenham 808. Roma.

Procedencia	Peso	Módulo	Posición cuño	Conservación	Nº de Referencia-Inventario-Museo- Colección y otros datos de interés
<i>Conimbriga</i> (Portugal) ⁶⁴⁹⁵	3,56 grs.	18 mm.	8 h	----	Nº en FCM: 20. Nº Inv.: 67.42. Estratigrafía: 67 CRY 3 (4)

⁶⁴⁹⁰ Cf. A. RUIZ y A. GINÉS (1989), pp. 119-129 (TDPSS); F. CHAVES TRISTÁN (1996), pp. 441-443 (TSH).

⁶⁴⁹¹ Cf. M. CASTRO HIPÓLITO (1960-1961), p. 42, nº 50; M. H. CRAWFORD (1969b), nº 463; R. M. S. CENTENO (1987), pp. 50-53; C. BLÁZQUEZ CERRATO (1992), pp. 25-35 (DMAE).

⁶⁴⁹² Cf. F. CHAVES TRISTÁN (1989), pp. 215-241 (TMBRCC); F. CHAVES TRISTÁN (1996), pp. 414-429 (TSH).

⁶⁴⁹³ Cf. J. CHINCHILLA (1982), pp. 97-126 (TDRRFC); F. CHAVES TRISTÁN (1996), pp. 383-413 (TSH).

⁶⁴⁹⁴ Cf. F. CHAVES TRISTÁN (2005), pp. 42-43 (MRRRAH).

⁶⁴⁹⁵ Cf. I. PEREIRA, J. P. BOST y J. HIERNARD (1974) (FCM); C. BLÁZQUEZ CERRATO (1992), pp. 62-71.

66 a. C.

Denarios de Q. POMPONI MVSA

Tesorillos

Anv. Cabeza laureada de Apolo a derecha; detrás, instrumento para afinar la lira. Gráfica de puntos.

Rev. Musa Calliope de pie a derecha, tocando lira y apoyada en una columna; detrás, *Q-POMPONI* hacia abajo; delante, *MVSA* hacia abajo. Gráfica de puntos.

Ref.: *RRC*. 410/2 b; Sydenham 812. *Roma*.

Procedencia	Peso	Módulo	Posición cuño	Conservación	Nº de Referencia-Inventario-Museo- Colección y otros datos de interés
Fuente de Cantos (Badajoz) Antes de 1955 ⁶⁴⁹⁶	3,70 grs.	18,5 mm.	10 h	Muy Buena	TSH. Tesoro 39, nº 323. Nº en TDRRFC: 307. Nº en M.A.C. Bañolas: 513

Anv. Cabeza laureada de Apolo a derecha; detrás, volumen. Gráfica de puntos.

Rev. Musa Clio de pie a izquierda, sosteniendo volumen (libro o pergamino) en la mano derecha y apoyada en una columna; detrás, *Q-POMPONI* hacia abajo; delante, *MVSA* hacia abajo. Gráfica de puntos.

Ref.: *RRC*. 410/3; Sydenham 813. *Roma*.

Procedencia	Peso	Módulo	Posición cuño	Conservación	Nº de Referencia-Inventario-Museo- Colección y otros datos de interés
Cortijo de los Cosmes (Écija, Sevilla) 1983 ⁶⁴⁹⁷	4,2 grs.	18,5 mm.	5 h	Muy Buena	TSH. Tesoro 40, nº 94. Nº en TMBRCC: -
	4,1 grs.	18 mm.	6 h	Buena	TSH. Tesoro 40, nº 95. Nº en TMBRCC: -

Anv. Cabeza laureada de Apolo a derecha; detrás, cetro. Gráfica de puntos.

Rev. Musa Melpome de pie mirando a la derecha, sosteniendo maza en la mano derecha y máscara trágica en la mano izquierda; detrás, *Q-POMPONI* hacia abajo; delante, *MVSA* hacia abajo. Gráfica de puntos.

Ref.: *RRC*. 410/4; Sydenham 816. *Roma*.

Procedencia	Peso	Módulo	Posición cuño	Conservación	Nº de Referencia-Inventario-Museo- Colección y otros datos de interés
Cortijo de los Cosmes (Écija, Sevilla) 1983 ⁶⁴⁹⁸	3,7 grs.	19 mm.	6 h	Buena	TSH. Tesoro 40, nº 96. Nº en TMBRCC: -
Cortijo del Álamo (Jódar, Jaén) 1957 ⁶⁴⁹⁹	3,49 grs.	18,8 mm.	----	----	TSH. Tesoro 47, nº 55. Nº en TDRCA: 53

⁶⁴⁹⁶ Cf. J. CHINCHILLA (1982), pp. 97-126 (TDRRFC); F. CHAVES TRISTÁN (1996), pp. 383-413 (TSH).

⁶⁴⁹⁷ Cf. F. CHAVES TRISTÁN (1989), pp. 215-241 (TMBRCC); F. CHAVES TRISTÁN (1996), pp. 414-429 (TSH).

⁶⁴⁹⁸ Cf. F. CHAVES TRISTÁN (1989), pp. 215-241 (TMBRCC); F. CHAVES TRISTÁN (1996), pp. 414-429 (TSH).

Anv. Cabeza laureada de Apolo a derecha; detrás, dos flautas cruzadas. Gráfica de puntos.

Rev. Musa Euterpe de pie a derecha, con dos flautas en la mano derecha y apoyada en una columna; detrás, *Q·POMPONI* hacia abajo; delante, *MVSA* hacia abajo. Gráfica de puntos.

Ref.: *RRC*. 410/5; Sydenham 815. *Roma*.

Procedencia	Peso	Módulo	Posición cuño	Conservación	Nº de Referencia-Inventario-Museo- Colección y otros datos de interés
Citania de Sanfins (Porto, Portugal) 1950 ⁶⁵⁰⁰	3,67 grs.	----	----	----	Nº en DMAE: 133

Anv. Cabeza laureada de Apolo a derecha; detrás, tortuga. Gráfica de puntos.

Rev. Musa Terpsichore de pie a derecha, con *plectrum* en la mano derecha y lira en la izquierda; delante, *Q·POMPONI* hacia abajo; detrás, *MVSA* hacia abajo. Gráfica de puntos.

Ref.: *RRC*. 410/7 a; Sydenham 819 a. *Roma*.

Procedencia	Peso	Módulo	Posición cuño	Conservación	Nº de Referencia-Inventario-Museo- Colección y otros datos de interés
Cortijo de los Cosmes (Écija, Sevilla) 1983 ⁶⁵⁰¹	3,8 grs.	19 mm.	12 h	Muy Buena	TSH. Tesoro 40, nº 97. Nº en TMBRCC: -

Anv. Cabeza laureada de Apolo a derecha; detrás, flor. Gráfica de puntos.

Rev. Musa Terpsichore de pie a derecha con *plectrum* en la mano derecha y lira en la izquierda; delante, *Q·POMPONI* hacia abajo; detrás, *MVSA* hacia abajo. Gráfica de puntos.

Ref.: *RRC*. 410/7 b; Sydenham 819. *Roma*.

Procedencia	Peso	Módulo	Posición cuño	Conservación	Nº de Referencia-Inventario-Museo- Colección y otros datos de interés
Cortijo de los Cosmes (Écija, Sevilla) 1983 ⁶⁵⁰²	3,8 grs.	12 mm.	1 h	Muy Buena	TSH. Tesoro 40, nº 98. Nº en TMBRCC: -

Anv. Cabeza laureada de Apolo a derecha; detrás, estrella. Gráfica de puntos.

Rev. Musa Urania de pie a izquierda; a su derecha, trípode que sujeta globo terrestre, sobre el que Musa Urania posa una varita; detrás, *Q·POMPONI* hacia abajo; delante, *MVSA* hacia abajo. Gráfica de puntos.

Ref.: *RRC*. 410/8; Sydenham 823. *Roma*.

⁶⁴⁹⁹ Cf. M. LÓPEZ SERRANO (1958), pp. 25-48 (TDRCA); F. CHAVES TRISTÁN (1996), pp. 447-459 (TSH).

⁶⁵⁰⁰ Cf. M. CASTRO HIPÓLITO (1960-1961), p. 42, nº 50; M. H. CRAWFORD (1969b), nº 463; R. M. S. CENTENO (1987), pp. 50-53; C. BLÁZQUEZ CERRATO (1992), pp. 25-35 (DMAE).

⁶⁵⁰¹ Cf. F. CHAVES TRISTÁN (1989), pp. 215-241 (TMBRCC); F. CHAVES TRISTÁN (1996), pp. 414-429 (TSH).

⁶⁵⁰² Cf. F. CHAVES TRISTÁN (1989), pp. 215-241 (TMBRCC); F. CHAVES TRISTÁN (1996), pp. 414-429 (TSH).

LA CIRCULACIÓN MONETARIA EN EL SUR PENINSULAR DURANTE
EL PERIODO ROMANO-REPUBLICANO

Procedencia	Peso	Módulo	Posición cuño	Conservación	Nº de Referencia-Inventario-Museo- Colección y otros datos de interés
Fuente de Cantos (Badajoz) Antes de 1955 ⁶⁵⁰³	3,60 grs.	20 mm.	5 h	Muy Buena	TSH. Tesoro 39, nº 324. Nº en TDRRFC: 308. Nº en M.A.C. Bañolas: 514
	3,38 grs.	18,5 mm.	3 h	Buena	TSH. Tesoro 39, nº 325. Nº en TDRRFC: 309. Nº en M.A.C. Bañolas: 515

Anv. Cabeza laureada de Apolo a derecha; detrás, corona de laurel. Gráfica de puntos.
Rev. Musa Polimnia con corona y laurel de pie a derecha, envolviendo su mano derecha
en un manto; delante, *Q·POMPONI* hacia abajo; detrás, *MVSA* hacia abajo. Gráfica de
puntos.

Ref.: *RRC*. 410/10 a; Sydenham 817. *Roma*.

Procedencia	Peso	Módulo	Posición cuño	Conservación	Nº de Referencia-Inventario-Museo- Colección y otros datos de interés
Cortijo de los Cosmes (Écija, Sevilla) 1983 ⁶⁵⁰⁴	3,6 grs.	18,5 mm.	5 h	Buena	TSH. Tesoro 40, nº 99. Nº en TMBRCC: -

Museos

Anv. Cabeza laureada de Apolo a derecha; detrás, volumen. Gráfica de puntos.
Rev. Musa Clio de pie a izquierda, con volumen (libro o pergamino) en la mano derecha
y apoyada en una columna; detrás, *Q·POMPONI* hacia abajo; delante, *MVSA* hacia
abajo. Gráfica de puntos.

Ref.: *RRC*. 410/3; Sydenham 813. *Roma*.

Procedencia	Peso	Módulo	Posición cuño	Conservación	Nº de Referencia-Inventario-Museo- Colección y otros datos de interés
Museo Arqueológico y Etnológico de Granada ⁶⁵⁰⁵	3,3 grs.	18 mm.	3 h	----	Nº en MRMAG: 55. Nº en M.A.P. Granada: 1.763

65 a. C.

Denarios de L. TORQVAT

Tesorillos

Anv. Busto laureado de Sybilla con corona de hiedra a derecha; debajo, *SYBILLA*.
Gráfica de puntos.

Rev. Trípode coronado por un vaso entre dos estrellas; a izquierda, *L·TORQVAT* hacia
abajo; a derecha, *III·VIR* hacia arriba. Gráfica de laurel.

⁶⁵⁰³ Cf. J. CHINCHILLA (1982), pp. 97-126 (TDRRFC); F. CHAVES TRISTÁN (1996), pp. 383-413 (TSH).

⁶⁵⁰⁴ Cf. F. CHAVES TRISTÁN (1989), pp. 215-241 (TMBRCC); F. CHAVES TRISTÁN (1996), pp. 414-429 (TSH).

⁶⁵⁰⁵ Cf. M. A. MARÍN DÍAZ y A. PADILLA ARROBA (1999), pp. 359-386 (MRMAG).

Ref.: RRC. 411/1 b; Sydenham 835 a. *Roma*.

Procedencia	Peso	Módulo	Posición cuño	Conservación	Nº de Referencia-Inventario-Museo- Colección y otros datos de interés
Citania de Sanfins (Porto, Portugal) 1950 ⁶⁵⁰⁶	3,78 grs.	----	----	----	Nº en DMAE: 134
Cortijo de los Cosmes (Écija, Sevilla) 1983 ⁶⁵⁰⁷	3,4 grs.	20 mm.	5 h	Muy Buena	TSH. Tesoro 40, nº 100. Nº en TMBRCC: -

64 a. C.

Denarios de L. ROSCI FABATI

Tesorillos

Anv. Cabeza de Juno Sospita con piel de cabra a derecha; detrás, marca de control; debajo, *L-ROSCI*. Gráfica de puntos.

Rev. Doncella a izquierda; delante, serpiente; a la izquierda, marca de control; en exergo, *FABATI*. Gráfica de puntos.

Ref.: RRC. 412/1; Sydenham 915. *Roma*.

Procedencia	Peso	Módulo	Posición cuño	Conservación	Nº de Referencia-Inventario-Museo- Colección y otros datos de interés
Almuñécar (Granada) ⁶⁵⁰⁸	3,56 grs.	19 mm.	----	Denario <i>serratus</i>	TSH. Tesoro 43, nº 16. Nº en TDPSS: 20
Citania de Sanfins (Porto, Portugal) 1950 ⁶⁵⁰⁹	3,87 grs.	----	----	Denario <i>serratus</i>	Nº en DMAE: 135
	3,75 grs.	----	----	Denario <i>serratus</i>	Nº en DMAE: 136
Cortijo de los Cosmes (Écija, Sevilla) 1983 ⁶⁵¹⁰	4 grs.	17,5 mm.	5 h	Buena. Denario <i>serratus</i>	TSH. Tesoro 40, nº 101. Nº en TMBRCC: 82 (en anverso marca de control toro y en reverso marca de control ternero)
	4 grs.	17,2 mm.	5 h	Buena. Denario <i>serratus</i>	TSH. Tesoro 40, nº 102. Nº en TMBRCC: 83 (en anverso marca de control máquina y en reverso marca de control globo)
	4 grs.	17 mm.	6 h	Buena. Denario <i>serratus</i>	TSH. Tesoro 40, nº 103. Nº en TMBRCC: 84 (en anverso marca de control sombrero y en reverso marca de control <i>strigilum</i>)

⁶⁵⁰⁶ Cf. M. CASTRO HIPÓLITO (1960-1961), p. 42, nº 50; M. H. CRAWFORD (1969b), nº 463; R. M. S. CENTENO (1987), pp. 50-53; C. BLÁZQUEZ CERRATO (1992), pp. 25-35 (DMAE).

⁶⁵⁰⁷ Cf. F. CHAVES TRISTÁN (1989), pp. 215-241 (TMBRCC); F. CHAVES TRISTÁN (1996), pp. 414-429 (TSH).

⁶⁵⁰⁸ Cf. A. RUIZ y A. GINÉS (1989), pp. 119-129 (TDPSS); F. CHAVES TRISTÁN (1996), pp. 441-443 (TSH).

⁶⁵⁰⁹ Cf. M. CASTRO HIPÓLITO (1960-1961), p. 42, nº 50; M. H. CRAWFORD (1969b), nº 463; R. M. S. CENTENO (1987), pp. 50-53; C. BLÁZQUEZ CERRATO (1992), pp. 25-35 (DMAE).

⁶⁵¹⁰ Cf. F. CHAVES TRISTÁN (1989), pp. 215-241 (TMBRCC); F. CHAVES TRISTÁN (1996), pp. 414-429 (TSH).

LA CIRCULACIÓN MONETARIA EN EL SUR PENINSULAR DURANTE
EL PERIODO ROMANO-REPUBLICANO

	3,9 grs.	19 mm.	8 h	Buena. Denario <i>serratus</i>	TSH. Tesoro 40, nº 104. Nº en TMBRCC: 85 (en anverso marca de control yelmo y en reverso marca de control puñal)
	3,9 grs.	18 mm.	6 h	Buena. Denario <i>serratus</i>	TSH. Tesoro 40, nº 105. Nº en TMBRCC: 86 (en anverso marca de control <i>praefericulum</i> y en reverso marca de control rueda)
	3,6 grs.	17,1 mm.	6 h	Denario <i>serratus</i>	TSH. Tesoro 40, nº 106. Nº en TMBRCC: - (en anverso marca de control banco y en reverso marca de control maza)
Cortijo del Álamo (Jódar, Jaén) 1957 ⁶⁵¹¹	3,92 grs.	19 mm.	----	Denario <i>serratus</i>	TSH. Tesoro 47, nº 56. Nº en TDRCA: 63 (en anverso marca de control ánfora y en reverso marca de control bastón)
	3,73 grs.	18,35 mm.	----	Denario <i>serratus</i>	TSH. Tesoro 47, nº 57. Nº en TDRCA: 64 (en anverso marca de control cabeza femenina y en reverso marca de control racimo)
Fuente de Cantos (Badajoz) Antes de 1955 ⁶⁵¹²	3,72 grs.	18,5 mm.	5 h	Buena. Denario <i>serratus</i>	TSH. Tesoro 39, nº 326. Nº en TDRRFC: 310. Nº en M.A.C. Bañolas: 516 (en anverso marca de control pájaro y en reverso marca de control dos flautas)
	3,57 grs.	17,4 mm.	6 h	Muy Buena. Denario <i>serratus</i>	TSH. Tesoro 39, nº 327. Nº en TDRRFC: 311. Nº en M.A.C. Bañolas: 517 (en anverso marca de control cubo y en reverso marca de control <i>bidens</i>)
	3,82 grs.	----	----	Denario <i>serratus</i>	TSH. Tesoro 39, nº 328. Nº en TDRRFC: 384. Nº en M.A.C. Bañolas: - (en anverso marca de control escudo en ocho y en reverso marca de control lanza)

Excavaciones

Anv. Cabeza de Juno Sospita con piel de cabra a derecha; detrás, marca de control; debajo, *L·ROSCI*. Gráfica de puntos.

Rev. Doncella a izquierda; delante, una serpiente; a la izquierda, marca de control; en exergo, *FABATI*. Gráfica de puntos.

Ref.: RRC. 412/1; Sydenham 915. *Roma*.

Procedencia	Peso	Módulo	Posición cuño	Conservación	Nº de Referencia-Inventario-Museo- Colección y otros datos de interés
Cerro del Berrueco (Salamanca) 1923 ⁶⁵¹³	3,05 grs.	----	8 h	Denario <i>serratus</i>	----

Esporádicos

Anv. Cabeza de Juno Sospita con piel de cabra a derecha; detrás, marca de control; debajo, *L·ROSCI*. Gráfica de puntos.

Rev. Doncella a izquierda; delante, serpiente; a la izquierda, marca de control; en exergo, *FABATI*. Gráfica de puntos.

Ref.: RRC. 412/1; Sydenham 915. *Roma*.

⁶⁵¹¹ Cf. M. LÓPEZ SERRANO (1958), pp. 25-48 (TDRCA); F. CHAVES TRISTÁN (1996), pp. 447-459 (TSH).

⁶⁵¹² Cf. J. CHINCHILLA (1982), pp. 97-126 (TDRRFC); F. CHAVES TRISTÁN (1996), pp. 383-413 (TSH).

⁶⁵¹³ Cf. C. ALFARO ASINS (1985), pp. 137-149; C. BLÁZQUEZ CERRATO (1992), pp. 61-62.

Procedencia	Peso	Módulo	Posición cuño	Conservación	Nº de Referencia-Inventario-Museo- Colección y otros datos de interés
Guadix (Granada) ⁶⁵¹⁴	2,97 grs.	18 mm.	9 h	Denario <i>serratus</i>	Colección Vallecillos de Guadix, lote 88, nº 17

Museos

Anv. Cabeza de Juno Sospita con piel de cabra a derecha; detrás, marca de control; debajo, *L-ROSCI*. Gráfica de puntos.

Rev. Doncella a izquierda; delante, una serpiente; a la izquierda, marca de control; en exergo, *FABATI*. Gráfica de puntos.

Ref.: *RRC*. 412/1; Sydenham 915. *Roma*.

Procedencia	Peso	Módulo	Posición cuño	Conservación	Nº de Referencia-Inventario-Museo- Colección y otros datos de interés
Museo Arqueológico y Etnológico de Granada ⁶⁵¹⁵	3,2 grs.	18,5 mm.	9 h	Denario <i>serratus</i>	Nº en MRMAG: 56. Nº en M.A.P. Granada: 637

63 a. C.

Denarios de *L. CASSI LONGIN*

Tesorillos

Anv. Cabeza de Vesta velada y diademada a izquierda; detrás, plato; delante, marca de control variable. Gráfica de puntos.

Rev. Ciudadano romano a izquierda, introduciendo su voto con una *V* en una urna; detrás del personaje, *LONGIN-III-V* hacia abajo. Gráfica de puntos.

Ref.: *RRC*. 413/1; Sydenham 935. *Roma*.

Procedencia	Peso	Módulo	Posición cuño	Conservación	Nº de Referencia-Inventario-Museo- Colección y otros datos de interés
Citania de Sanfins (Porto, Portugal) 1950 ⁶⁵¹⁶	3,90 grs.	----	----	----	Nº en DMAE: 137
	3,87 grs.	----	----	----	Nº en DMAE: 138
	3,84 grs.	----	----	----	Nº en DMAE: 139
Cortijo de los Cosmes (Écija, Sevilla) 1983 ⁶⁵¹⁷	3,9 grs.	19 mm.	6 h	----	TSH. Tesoro 40, nº 107. Nº en TMBRCC: 87 (marca de control S)
	4 grs.	19 mm.	7 h	Buena	TSH. Tesoro 40, nº 108. Nº en TMBRCC: 88 (marca de control L)
	4 grs.	20 mm.	9 h	Regular	TSH. Tesoro 40, nº 109. Nº en TMBRCC: 89 (marca de control L)

⁶⁵¹⁴ Cf. A. PADILLA ARROBA (2003) (en preparación).

⁶⁵¹⁵ Cf. M. A. MARÍN DÍAZ y A. PADILLA ARROBA (1999), pp. 359-386 (MRMAG).

⁶⁵¹⁶ Cf. M. CASTRO HIPÓLITO (1960-1961), p. 42, nº 50; M. H. CRAWFORD (1969b), nº 463; R. M. S. CENTENO (1987), pp. 50-53; C. BLÁZQUEZ CERRATO (1992), pp. 25-35 (DMAE).

⁶⁵¹⁷ Cf. F. CHAVES TRISTÁN (1989), pp. 215-241 (TMBRCC); F. CHAVES TRISTÁN (1996), pp. 414-429 (TSH).

LA CIRCULACIÓN MONETARIA EN EL SUR PENINSULAR DURANTE
EL PERIODO ROMANO-REPUBLICANO

	3,8 grs.	20 mm.	8 h	----	TSH. Tesoro 40, nº 110. Nº en TMBRCC: 90 (marca de control L)
	3,8 grs.	18 mm.	4 h	Buena	TSH. Tesoro 40, nº 111. Nº en TMBRCC: 91 (marca de control L)
Cortijo del Álamo (Jódar, Jaén) 1957 ⁶⁵¹⁸	3,90 grs.	18,85 mm.	----	----	TSH. Tesoro 47, nº 58. Nº en TDRCA: 74 (marca de control L)
	3,98 grs.	19,5 mm.	----	----	TSH. Tesoro 47, nº 59. Nº en TDRCA: 75
Fuente de Cantos (Badajoz) Antes de 1955 ⁶⁵¹⁹	3,50 grs.	19,5 mm.	8 h	----	TSH. Tesoro 39, nº 329. Nº en TDRRFC: 312. Nº en M.A.C. Bañolas: 518 (marca de control A)
	3,91 grs.	19 mm.	7 h	Buena	TSH. Tesoro 39, nº 330. Nº en TDRRFC: 313. Nº en M.A.C. Bañolas: 519 (marca de control S)
	3,92 grs.	18,8 mm.	6 h	Buena	TSH. Tesoro 39, nº 331. Nº en TDRRFC: 314. Nº en M.A.C. Bañolas: 520
	3,63 grs.	19,3 mm.	5 h	Buena	TSH. Tesoro 39, nº 332. Nº en TDRRFC: 315. Nº en M.A.C. Bañolas: 521

Denarios de L. FVRI CN. F BROCCHI

Tesorillos

Anv. Cabeza de Ceres con corona de espigas a derecha; delante, grano; detrás, espiga; encima, a los lados de la cabeza, *III VIR*; debajo, *BROCCHI*. Gráfica de puntos.

Rev. Silla Curul; a los lados, *fasces* con hachas; encima, en dos líneas, *L-FVRI / CN-F*. Gráfica de puntos.

Ref.: *RRC*. 414/1; Sydenham 902. *Roma*.

Procedencia	Peso	Módulo	Posición cuño	Conservación	Nº de Referencia-Inventario-Museo- Colección y otros datos de interés
Almuñécar (Granada) ⁶⁵²⁰	4,27 grs.	20 mm.	----	----	TSH. Tesoro 43, nº 17. Nº en TDPSS: 4
Citania de Sanfins (Porto, Portugal) 1950 ⁶⁵²¹	3,84 grs.	----	----	----	Nº en DMAE: 140
Cortijo de los Cosmes (Écija, Sevilla) 1983 ⁶⁵²²	3,9 grs.	17,5 mm.	6 h	Buena	TSH. Tesoro 40, nº 112. Nº en TMBRCC: 92
	3,8 grs.	19 mm.	4 h	Buena	TSH. Tesoro 40, nº 113. Nº en TMBRCC: 93
Fuente de Cantos (Badajoz) Antes de 1955 ⁶⁵²³	3,89 grs.	18,7 mm.	5 h	Muy Buena	TSH. Tesoro 39, nº 333. Nº en TDRRFC: 316. Nº en M.A.C. Bañolas: 522
	3,86 grs.	17,3 mm.	7 h	Buena	TSH. Tesoro 39, nº 334. Nº en TDRRFC: 317. Nº en M.A.C. Bañolas: 523
	2,76 grs.	18,3 mm.	7 h	Regular. Fragmentada	TSH. Tesoro 39, nº 335. Nº en TDRRFC: 318. Nº en M.A.C. Bañolas: 524

⁶⁵¹⁸ Cf. M. LÓPEZ SERRANO (1958), pp. 25-48 (TDRCA); F. CHAVES TRISTÁN (1996), pp. 447-459 (TSH).

⁶⁵¹⁹ Cf. J. CHINCHILLA (1982), pp. 97-126 (TDRRFC); F. CHAVES TRISTÁN (1996), pp. 383-413 (TSH).

⁶⁵²⁰ Cf. A. RUIZ y A. GINÉS (1989), pp. 119-129 (TDPSS); F. CHAVES TRISTÁN (1996), pp. 441-443 (TSH).

⁶⁵²¹ Cf. M. CASTRO HIPÓLITO (1960-1961), p. 42, nº 50; M. H. CRAWFORD (1969b), nº 463; R. M. S. CENTENO (1987), pp. 50-53; C. BLÁZQUEZ CERRATO (1992), pp. 25-35 (DMAE).

⁶⁵²² Cf. F. CHAVES TRISTÁN (1989), pp. 215-241 (TMBRCC); F. CHAVES TRISTÁN (1996), pp. 414-429 (TSH).

⁶⁵²³ Cf. J. CHINCHILLA (1982), pp. 97-126 (TDRRFC); F. CHAVES TRISTÁN (1996), pp. 383-413 (TSH).

Excavaciones

Anv. Cabeza de Ceres con corona de espigas a derecha; delante, grano; detrás, espiga; encima, a los lados de la cabeza, *III VIR*; debajo, *BROCCHI*. Gráfica de puntos.

Rev. Silla Curul; a los lados, *fascēs* con hachas; encima, en dos líneas, *L·FVRI / CN·F*. Gráfica de puntos.

Ref.: *RRC*. 414/1; Sydenham 902. *Roma*.

Procedencia	Peso	Módulo	Posición cuño	Conservación	Nº de Referencia-Inventario-Museo- Colección y otros datos de interés
<i>Carteia</i> (Cortijo del Rocado) ⁶⁵²⁴	3,50 grs.	----	----	----	Localizada en M.A.P. Cádiz

62 a. C.

Denarios de PAVLLVS LEPIDVS

Tesorillos

Anv. Cabeza velada y diademada de Concordia a derecha; alrededor, *PAVLLVS·LEPIDVS·CONCORDIA*. Gráfica de puntos.

Rev. L. Emilio Lépidio Paulo de pie a izquierda, apoyándose sobre un trofeo militar; a izquierda, Perseo de Macedonia y sus dos hijos cautivos; encima, *TER*; en exergo, *PAVLLVS*. Gráfica de puntos.

Ref.: *RRC*. 415/1; Sydenham 926. *Roma*.

Procedencia	Peso	Módulo	Posición cuño	Conservación	Nº de Referencia-Inventario-Museo- Colección y otros datos de interés
Almuñécar (Granada) ⁶⁵²⁵	3,40 grs.	19 mm.	----	----	TSH. Tesoro 43, nº 18. Nº en TDPSS: 3
Citania de Sanfins (Porto, Portugal) 1950 ⁶⁵²⁶	3,95 grs.	----	----	----	Nº en DMAE: 141
	3,87 grs.	----	----	----	Nº en DMAE: 142
	3,83 grs.	----	----	----	Nº en DMAE: 143
	3,61 grs.	----	----	----	Nº en DMAE: 144
Cortijo de los Cosmes (Écija, Sevilla) 1983 ⁶⁵²⁷	3,8 grs.	19 mm.	4 h	----	TSH. Tesoro 40, nº 114. Nº en TMBRCC: 94
	3,7 grs.	20 mm.	7 h	----	TSH. Tesoro 40, nº 115. Nº en TMBRCC: 95
	4 grs.	17 mm.	6 h	----	TSH. Tesoro 40, nº 116. Nº en TMBRCC: 96

⁶⁵²⁴ Cf. C. BLANCO MÍNGUEZ (1941), pp. 39-41.

⁶⁵²⁵ Cf. A. RUIZ y A. GINÉS (1989), pp. 119-129 (TDPSS); F. CHAVES TRISTÁN (1996), pp. 441-443 (TSH).

⁶⁵²⁶ Cf. M. CASTRO HIPÓLITO (1960-1961), p. 42, nº 50; M. H. CRAWFORD (1969b), nº 463; R. M. S. CENTENO (1987), pp. 50-53; C. BLÁZQUEZ CERRATO (1992), pp. 25-35 (DMAE).

⁶⁵²⁷ Cf. F. CHAVES TRISTÁN (1989), pp. 215-241 (TMBRCC); F. CHAVES TRISTÁN (1996), pp. 414-429 (TSH).

LA CIRCULACIÓN MONETARIA EN EL SUR PENINSULAR DURANTE
EL PERIODO ROMANO-REPUBLICANO

Cortijo del Álamo (Jódar, Jaén) 1957 ⁶⁵²⁸	4,06 grs.	18,75 mm.	----	----	TSH. Tesoro 47, n° 60. N° en TDRCA: 72
	3,99 grs.	18,75 mm.	----	----	TSH. Tesoro 47, n° 61. N° en TDRCA: 73
El Centenillo (Jaén) Primavera 1911 ⁶⁵²⁹	----	----	----	----	TSH. Tesoro 41, n° 30. N° en HSJRS: 26
Fuente de Cantos (Badajoz) Antes de 1955 ⁶⁵³⁰	3,81 grs.	20 mm.	6 h	Buena	TSH. Tesoro 39, n° 336. N° en TDRRFC: 319. N° en M.A.C. Bañolas: 525
	3,89 grs.	20,2 mm.	7 h	Muy Buena	TSH. Tesoro 39, n° 337. N° en TDRRFC: 320. N° en M.A.C. Bañolas: 526
	4,00 grs.	18,7 mm.	5 h	Buena	TSH. Tesoro 39, n° 338. N° en TDRRFC: 321. N° en M.A.C. Bañolas: 527
	3,80 grs.	19 mm.	7 h	Buena	TSH. Tesoro 39, n° 339. N° en TDRRFC: 322. N° en M.A.C. Bañolas: 528
	2,95 grs.	18,4 mm.	5 h	----	TSH. Tesoro 39, n° 340. N° en TDRRFC: 323. N° en M.A.C. Bañolas: 529
<i>Italica</i> (Santiponce, Sevilla) 1863 ⁶⁵³¹	----	----	----	----	1 moneda. Papeles del Legado de D. Jacobó Zóbel de Zangróniz
Linares (Jaén) Década 1940 ⁶⁵³²	3,80 grs.	20 mm.	3 h	Regular	TSH. Tesoro 48, n° 23. N° en TMBRCC: 23. N° en M.A. Linares: 900-46 8en anverso crecientes contrapuestos)
<i>Mentesa?</i> (Jaén) ¿1953? ⁶⁵³³	3,58 grs.	19 mm.	6 h	Regular	TSH. Tesoro 42, n° 62. N° en MMAPSantos: 47. N° en M.A.P. Córdoba: 12.039

Museos

Anv. Cabeza velada y diademada de Concordia a derecha; alrededor, *PAVLLVS · LEPIDVS · CONCORDIA*. Gráfica de puntos.

Rev. L. Emilio Lépidó Paulo de pie a izquierda, apoyándose sobre un trofeo militar; a izquierda, Perseo de Macedonia y sus dos hijos cautivos; encima, *TER*; en exergo, *PAVLLVS*. Gráfica de puntos.

Ref.: *RRC*. 415/1; Sydenham 926. *Roma*.

Procedencia	Peso	Módulo	Posición cuño	Conservación	N° de Referencia-Inventario-Museo- Colección y otros datos de interés
Museo Arqueológico y Etnológico de Granada ⁶⁵³⁴	9 grs. (3 - 4?)	18,5 mm.	6 h	----	N° en MRMAG: 57. N° en M.A.P. Granada: 667

⁶⁵²⁸ Cf. M. LÓPEZ SERRANO (1958), pp. 25-48 (TDRCA); F. CHAVES TRISTÁN (1996), pp. 447-459 (TSH).

⁶⁵²⁹ Cf. G. F. HILL y H. W. SANDARS (1911), pp. 102-106 (HSJRS); F. CHAVES TRISTÁN (1996), pp. 430-433 (TSH).

⁶⁵³⁰ Cf. J. CHINCHILLA (1982), pp. 97-126 (TDRRFC); F. CHAVES TRISTÁN (1996), pp. 383-413 (TSH).

⁶⁵³¹ Cf. F. CHAVES TRISTÁN (2005), pp. 42-43 (MRRRAH).

⁶⁵³² Cf. F. CHAVES TRISTÁN (1989), pp. 215-241 (TMBRCC); F. CHAVES TRISTÁN (1996), pp. 460-467 (TSH).

⁶⁵³³ Cf. S. DE LOS SANTOS GENER (1953), pp. 28 y ss. (MMAPSantos); F. CHAVES TRISTÁN (1996), pp. 434-440 (TSH).

⁶⁵³⁴ Cf. M. A. MARÍN DÍAZ y A. PADILLA ARROBA (1999), pp. 359-386 (MRMAG).

Denarios de LIBO

Tesorillos

Anv. Cabeza diademada de *Bonus Eventus* a derecha; detrás, *LIBO* hacia abajo; delante, *BON·EVENT* hacia abajo. Gráfica de puntos.

Rev. *Puteal Scribonianum* (pozo) decorado con guirnaldas y dos liras; en su base, martillo; encima, *PVTEAL*; debajo, *SCRIBON*. Gráfica de puntos.

Ref.: *RRC*. 416/1 a; Sydenham 928. *Roma*.

Procedencia	Peso	Módulo	Posición cuño	Conservación	Nº de Referencia-Inventario-Museo- Colección y otros datos de interés
Citania de Sanfins (Porto, Portugal) 1950 ⁶⁵³⁵	3,93 grs.	----	----	----	Nº en DMAE: 145
	3,87 grs.	----	----	----	Nº en DMAE: 146
	3,82 grs.	----	----	----	Nº en DMAE: 147
Cortijo de los Cosmes (Écija, Sevilla) 1983 ⁶⁵³⁶	3,8 grs.	21 mm.	5 h	Buena	TSH. Tesoro 40, nº 117. Nº en TMBRCC: 97
	3,9 grs.	20,5 mm.	8 h	----	TSH. Tesoro 40, nº 118. Nº en TMBRCC: 98
	3,8 grs.	21 mm.	6 h	----	TSH. Tesoro 40, nº 119. Nº en TMBRCC: 99
	3,8 grs.	20 mm.	6 h	Buena	TSH. Tesoro 40, nº 120. Nº en TMBRCC: 100
El Centenillo (Jaén) Primavera 1911 ⁶⁵³⁷	----	----	----	----	TSH. Tesoro 41, nº 31. Nº en HSJRS: 27
Fuente de Cantos (Badajoz) Antes de 1955 ⁶⁵³⁸	3,88 grs.	19,8 mm.	5 h	Muy Buena	TSH. Tesoro 39, nº 341. Nº en TDRRFC: 324. Nº en M.A.C. Bañolas: 530
	3,86 grs.	19 mm.	4 h	Muy Buena	TSH. Tesoro 39, nº 342. Nº en TDRRFC: 325. Nº en M.A.C. Bañolas: 531
	3,86 grs.	19,8 mm.	5 h	Buena	TSH. Tesoro 39, nº 343. Nº en TDRRFC: 326. Nº en M.A.C. Bañolas: 532
	2,58 grs.	17,3 mm.	5 h	Regular. Fragmentada	TSH. Tesoro 39, nº 344. Nº en TDRRFC: 327. Nº en M.A.C. Bañolas: 533
	3,90 grs.	19 mm.	4 h	Buena	TSH. Tesoro 39, nº 345. Nº en TDRRFC: 328. Nº en M.A.C. Bañolas: 534
	3,52 grs.	21 mm.	6 h	Regular	TSH. Tesoro 39, nº 346. Nº en TDRRFC: 329. Nº en M.A.C. Bañolas: 535
	2,88 grs.	19,5 mm.	5 h	Regular. Fragmentada	TSH. Tesoro 39, nº 347. Nº en TDRRFC: 330. Nº en M.A.C. Bañolas: 536
	2 grs.	18 mm.	4 h	Regular. Fragmentada	TSH. Tesoro 39, nº 348. Nº en TDRRFC: 331. Nº en M.A.C. Bañolas: 537
	1,94 grs.	21 mm.	7 h	Fragmentada	TSH. Tesoro 39, nº 349. Nº en TDRRFC: 332. Nº en M.A.C. Bañolas: 538
	2,50 grs.	20 mm.	9 h	Fragmentada	TSH. Tesoro 39, nº 350. Nº en TDRRFC: 333. Nº en M.A.C. Bañolas: 539
1,50 grs.	16,8 mm.	7 h	Mala. Fragmentada	TSH. Tesoro 39, nº 351. Nº en TDRRFC: 334. Nº en M.A.C. Bañolas: 540	
Linares (Jaén) Década 1940 ⁶⁵³⁹	3,77 grs.	19 mm.	5 h	----	TSH. Tesoro 48, nº 24. Nº en TMBRCC: 24. Nº en M.A. Linares: 900-14

⁶⁵³⁵ Cf. M. CASTRO HIPÓLITO (1960-1961), p. 42, nº 50; M. H. CRAWFORD (1969b), nº 463; R. M. S. CENTENO (1987), pp. 50-53; C. BLÁZQUEZ CERRATO (1992), pp. 25-35 (DMAE).

⁶⁵³⁶ Cf. F. CHAVES TRISTÁN (1989), pp. 215-241 (TMBRCC); F. CHAVES TRISTÁN (1996), pp. 414-429 (TSH).

⁶⁵³⁷ Cf. G. F. HILL y H. W. SANDARS (1911), pp. 102-106 (HSJRS); F. CHAVES TRISTÁN (1996), pp. 430-433 (TSH).

⁶⁵³⁸ Cf. J. CHINCHILLA (1982), pp. 97-126 (TDRRFC); F. CHAVES TRISTÁN (1996), pp. 383-413 (TSH).

⁶⁵³⁹ Cf. F. CHAVES TRISTÁN (1989), pp. 215-241 (TMBRCC); F. CHAVES TRISTÁN (1996), pp. 460-467 (TSH).

LA CIRCULACIÓN MONETARIA EN EL SUR PENINSULAR DURANTE
EL PERIODO ROMANO-REPUBLICANO

Anv. Cabeza diademada de *Bonus Eventus* a derecha; detrás, *LIBO* hacia abajo; delante, *BON·EVENT* hacia abajo. Gráfica de puntos.

Rev. *Puteal Scribonianum* (pozo) decorado con guirnaldas y dos liras; en su base no se aprecia el objeto; encima, *PVTEAL*; debajo, *SCRIBON*. Gráfica de puntos.

Ref.: RRC. 416/1 -; Sydenham 928. Roma.

Procedencia	Peso	Módulo	Posición cuño	Conservación	Nº de Referencia-Inventario-Museo- Colección y otros datos de interés
<i>Italica</i> (Santiponce, Sevilla) 1863 ⁶⁵⁴⁰	----	----	----	----	1 moneda. Papeles del Legado de D. Jacobo Zóbel de Zangróniz

Excavaciones

Anv. Cabeza diademada de *Bonus Eventus* a derecha; detrás, *LIBO* hacia abajo; delante, *BON·EVENT* hacia abajo. Gráfica de puntos.

Rev. *Puteal Scribonianum* (pozo) decorado con guirnaldas y dos liras; en su base, tenaza; encima, *PVTEAL*; debajo, *SCRIBON*. Gráfica de puntos.

Ref.: RRC. 416/1 b; Sydenham 928. Roma.

Procedencia	Peso	Módulo	Posición cuño	Conservación	Nº de Referencia-Inventario-Museo- Colección y otros datos de interés
Raso, El (Candeleda, Ávila) ⁶⁵⁴¹	3,65 grs.	18 mm.	----	----	----

Esporádicos

Anv. Cabeza diademada de *Bonus Eventus* a derecha; detrás, *LIBO* hacia abajo; delante, *BON·EVENT* hacia abajo. Gráfica de puntos.

Rev. *Puteal Scribonianum* (pozo) decorado con guirnaldas y dos liras; en su base, martillo; encima, *PVTEAL*; debajo, *SCRIBON*. Gráfica de puntos.

Ref.: RRC. 416/1 a; Sydenham 928. Roma.

Procedencia	Peso	Módulo	Posición cuño	Conservación	Nº de Referencia-Inventario-Museo- Colección y otros datos de interés
Chaves (Vila Real, Portugal) ⁶⁵⁴²	3,90 grs.	----	----	----	----

Anv. Cabeza diademada de *Bonus Eventus* a derecha; detrás, *LIBO* hacia abajo; delante, *BON·EVENT* hacia abajo. Gráfica de puntos.

Rev. *Puteal Scribonianum* (pozo) decorado con guirnaldas y dos liras; en su base, tenaza; encima, *PVTEAL*; debajo, *SCRIBON*. Gráfica de puntos.

Ref.: RRC. 416/1 b; Sydenham 928. Roma.

⁶⁵⁴⁰ Cf. F. CHAVES TRISTÁN (2005), pp. 42-43 (MRRRAH).

⁶⁵⁴¹ Cf. F. FERNÁNDEZ GÓMEZ (1975), pp. 437-462; F. FERNÁNDEZ GÓMEZ (1979), pp. 379-404 (TPCERC); F. FERNÁNDEZ GÓMEZ (1986); C. BLÁZQUEZ CERRATO (2002a), pp. 77-79.

⁶⁵⁴² Cf. R. M. S. CENTENO (1987), pp. 122-123; C. BLÁZQUEZ CERRATO (1992), pp. 208-210.

Procedencia	Peso	Módulo	Posición cuño	Conservación	Nº de Referencia-Inventario-Museo- Colección y otros datos de interés
Cerro del Aljibe (Coín, Málaga) ⁶⁵⁴³	----	----	----	Regular. Denario forrado	Nº en DRERHPM: 32. Colección particular

Denarios de PAVLLVS LEPIDVS, LIBO

Tesorillos

Anv. Cabeza de Concordia diademada y velada a derecha; detrás, *PAVLLVS ·LEPIDVS* hacia arriba; delante, *CONCORD* hacia abajo. Gráfica de puntos.

Rev. *Puteal Scribonianum* (pozo) decorado con guirnaldas y dos liras; en su base, martillo; encima, *PVTEAL·SCRIBON*; debajo, *LIBO*. Gráfica de puntos.

Ref.: *RRC*. 417/1 a; Sydenham 927. *Roma*.

Procedencia	Peso	Módulo	Posición cuño	Conservación	Nº de Referencia-Inventario-Museo- Colección y otros datos de interés
Citania de Sanfins (Porto, Portugal) 1950 ⁶⁵⁴⁴	3,61 grs.	----	----	----	Nº en DMAE: 148
Cortijo de los Cosmes (Écija, Sevilla) 1983 ⁶⁵⁴⁵	3,9 grs.	19 mm.	4 h	----	TSH. Tesoro 40, nº 121. Nº en TMBRCC: 101
El Centenillo (Jaén) Primavera 1911 ⁶⁵⁴⁶	----	----	----	----	TSH. Tesoro 41, nº 32. Nº en HSJRS: 28

Anv. Cabeza de Concordia diademada y velada a derecha; detrás, *PAVLLVS ·LEPIDVS* hacia arriba; delante, *CONCORD* hacia abajo. Gráfica de puntos.

Rev. *Puteal Scribonianum* (pozo) decorado con guirnaldas y dos liras; en su base, tenazas; encima, *PVTEAL·SCRIBON*; debajo, *LIBO*. Gráfica de puntos.

Ref.: *RRC*. 417/1 b; Sydenham 927. *Roma*.

Procedencia	Peso	Módulo	Posición cuño	Conservación	Nº de Referencia-Inventario-Museo- Colección y otros datos de interés
Fuente de Cantos (Badajoz) Antes de 1955 ⁶⁵⁴⁷	3,90 grs.	19,2 mm.	5 h	Buena	TSH. Tesoro 39, nº 352. Nº en TDRRFC: 335. Nº en M.A.C. Bañolas: 541

⁶⁵⁴³ Cf. C. GOZALBES CRAVIOTO (1991-1992), pp. 99-114 (DRERHPM).

⁶⁵⁴⁴ Cf. M. CASTRO HIPÓLITO (1960-1961), p. 42, nº 50; M. H. CRAWFORD (1969b), nº 463; R. M. S. CENTENO (1987), pp. 50-53; C. BLÁZQUEZ CERRATO (1992), pp. 25-35 (DMAE).

⁶⁵⁴⁵ Cf. F. CHAVES TRISTÁN (1989), pp. 215-241 (TMBRCC); F. CHAVES TRISTÁN (1996), pp. 414-429 (TSH).

⁶⁵⁴⁶ Cf. G. F. HILL y H. W. SANDARS (1911), pp. 102-106 (HSJRS); F. CHAVES TRISTÁN (1996), pp. 430-433 (TSH).

⁶⁵⁴⁷ Cf. J. CHINCHILLA (1982), pp. 97-126 (TDRRFC); F. CHAVES TRISTÁN (1996), pp. 383-413 (TSH).

61 a. C.

Denarios de M. LEPIDVS

Tesorillos

Anv. Cabeza femenina diademada a derecha. Gráfica de puntos.

Rev. Estatua ecuestre de Marco Lépido portando un trofeo en el hombro derecho; debajo, *M·LEPIDVS*. Gráfica de puntos.

Ref.: *RRC*. 419/1 a; Sydenham 827. *Roma*.

Procedencia	Peso	Módulo	Posición cuño	Conservación	Nº de Referencia-Inventario-Museo- Colección y otros datos de interés
Montoro I (Córdoba) 1936 ⁶⁵⁴⁸	----	----	----	----	TSH. Tesoro 37, nº 18. Nº en NHDRA: 12
	----	----	----	----	TSH. Tesoro 37, nº 19. Nº en NHDRA: 12
	----	----	----	----	TSH. Tesoro 37, nº 20. Nº en NHDRA: 12

60 a. C.

Denarios de P. YPSAE

Tesorillos

Anv. Cabeza de Neptuno a derecha; detrás, tridente; delante, *P·YPSAE·S·C* hacia abajo. Gráfica de puntos.

Rev. Júpiter en cuadriga a izquierda, con riendas en la mano izquierda y rayo en posición de ser lanzado en la derecha; detrás, *CEPIT* hacia arriba; en exergo, en dos líneas, *C·YPSAE·COS / PRIV*. Gráfica de puntos.

Ref.: *RRC*. 420/1 a; Sydenham 910. *Roma*.

Procedencia	Peso	Módulo	Posición cuño	Conservación	Nº de Referencia-Inventario-Museo- Colección y otros datos de interés
Cortijo de los Cosmes (Écija, Sevilla) 1983 ⁶⁵⁴⁹	3,8 grs.	19,5 mm.	7 h	----	TSH. Tesoro 40, nº 122. Nº en TMBRCC: 102
	4 grs.	17,5 mm.	6 h	Muy Buena	TSH. Tesoro 40, nº 123. Nº en TMBRCC: 103

⁶⁵⁴⁸ Cf. A. BELTRÁN (1955), pp. 179-182 (NHDRA); F. CHAVES TRISTÁN (1996), pp. 378-379 (TSH).

⁶⁵⁴⁹ Cf. F. CHAVES TRISTÁN (1989), pp. 215-241 (TMBRCC); F. CHAVES TRISTÁN (1996), pp. 414-429 (TSH).

Anv. Busto de Leuconoe a derecha; detrás, delfín; delante, *P·YPSAE·S·C* hacia abajo. Gráfica de puntos.

Rev. Júpiter en cuadriga a izquierda, con riendas en la mano izquierda y rayo en posición de ser lanzado en la derecha; detrás, *CEPIT* hacia arriba; en exergo, en dos líneas, *C·YPSAE·COS / PRIV*. Gráfica de puntos.

Ref.: *RRC*. 420/2 a; Sydenham 911. *Roma*.

Procedencia	Peso	Módulo	Posición cuño	Conservación	Nº de Referencia-Inventario-Museo- Colección y otros datos de interés
Almuñécar (Granada) ⁶⁵⁵⁰	3,40 grs.	19 mm.	----	----	TSH. Tesoro 43, nº 19. Nº en TDPSS: 2
Fuente de Cantos (Badajoz) Antes de 1955 ⁶⁵⁵¹	3,87 grs.	18 mm.	3 h	Muy Buena	TSH. Tesoro 39, nº 353. Nº en TDRRFC: 336. Nº en M.A.C. Bañolas: 542

59 a. C.

Denarios de SVFENAS

Tesorillos

Anv. Cabeza de Saturno a derecha; detrás, arpa y vaso oval; encima, *S·C* hacia arriba; delante, *SVFENAS* hacia abajo. Gráfica de puntos.

Rev. *Roma* sentada a izquierda sobre un montón de escudos, con cetro en la mano derecha y espada en la izquierda; detrás, Victoria, con palma en la mano izquierda y coronándola con la derecha; alrededor de ambas figuras, *PR·L·V·P·F*; en exergo, *SEX·NONI*. Gráfica de puntos.

Ref.: *RRC*. 421/1; Sydenham 885. *Roma*.

Procedencia	Peso	Módulo	Posición cuño	Conservación	Nº de Referencia-Inventario-Museo- Colección y otros datos de interés
Cortijo de los Cosmes (Écija, Sevilla) 1983 ⁶⁵⁵²	3,9 grs.	19 mm.	1 h	----	TSH. Tesoro 40, nº 124. Nº en TMBRCC: 104
	3,9 grs.	19 mm.	5 h	Regular	TSH. Tesoro 40, nº 125. Nº en TMBRCC: -
Cortijo del Álamo (Jódar, Jaén) 1957 ⁶⁵⁵³	3,73 grs.	18 mm.	----	----	TSH. Tesoro 47, nº 62. Nº en TDRCA: 56
Fuente de Cantos (Badajoz) Antes de 1955 ⁶⁵⁵⁴	3,81 grs.	19 mm.	5 h	Muy Buena	TSH. Tesoro 39, nº 354. Nº en TDRRFC: 337. Nº en M.A.C. Bañolas: 543

⁶⁵⁵⁰ Cf. A. RUIZ y A. GINÉS (1989), pp. 119-129 (TDPSS); F. CHAVES TRISTÁN (1996), pp. 441-443 (TSH).

⁶⁵⁵¹ Cf. J. CHINCHILLA (1982), pp. 97-126 (TDRRFC); F. CHAVES TRISTÁN (1996), pp. 383-413 (TSH).

⁶⁵⁵² Cf. F. CHAVES TRISTÁN (1989), pp. 215-241 (TMBRCC); F. CHAVES TRISTÁN (1996), pp. 414-429 (TSH).

⁶⁵⁵³ Cf. M. LÓPEZ SERRANO (1958), pp. 25-48 (TDRCA); F. CHAVES TRISTÁN (1996), pp. 447-459 (TSH).

58 a. C.

Denarios de M. SCAVR, P. HVPSAEVS AED. CVR

Tesorillos

Anv. Rey Aretas de rodillas, con las riendas de un camello en la mano izquierda y una rama de olivo en la derecha; encima, *M·SCAVR*; a la izquierda del camello *EX*; a la derecha del camello, *S·C*; en exergo, *AED·CVR*. Gráfica de puntos.

Rev. Júpiter en cuadriga a izquierda, con riendas en la mano izquierda y rayo en la derecha; encima, en dos líneas, *P·HVPSAE / AED·CVR*; debajo, en dos líneas, *C·HVPSAE·COS / PREIVE*; detrás de Júpiter, *CAPTIV*. Gráfica de puntos.

Ref.: *RRC*. 422/1 a; Sydenham 912. *Roma*.

Procedencia	Peso	Módulo	Posición cuño	Conservación	Nº de Referencia-Inventario-Museo- Colección y otros datos de interés
Citania de Sanfins (Porto, Portugal) 1950 ⁶⁵⁵⁵	3,55 grs.	----	----	----	Nº en DMAE: 149
Cortijo de los Cosmes (Écija, Sevilla) 1983 ⁶⁵⁵⁶	3,7 grs.	16 mm.	5 h	----	TSH. Tesoro 40, nº 126. Nº en TMBRCC: 106
Fuente de Cantos (Badajoz) Antes de 1955 ⁶⁵⁵⁷	3,69 grs.	19 mm.	5 h	Buena	TSH. Tesoro 39, nº 355. Nº en TDRRFC: 338. Nº en M.A.C. Bañolas: 544

Anv. Rey Aretas de rodillas, con las riendas de un camello en la mano izquierda y una rama de olivo en la derecha; encima, en dos líneas, *M·SCAVR / AED·CVR*; a los lados del camello, a izquierda *EX* y a derecha *S·C*; en exergo, *REX ·ARETAS*. Gráfica de puntos.

Rev. Júpiter en cuadriga a izquierda, con riendas en la mano izquierda y rayo en la derecha; debajo de las patas de los caballos, escorpión; encima, en dos líneas, *P·HVPSAE / AED·CVR*; debajo, en dos líneas, *C·HVPSAE·COS / PREIVE*; detrás de Júpiter, *CAPTIV*. Gráfica de puntos.

Ref.: *RRC*. 422/1 b; Sydenham 913. *Roma*.

⁶⁵⁵⁴ Cf. J. CHINCHILLA (1982), pp. 97-126 (TDRRFC); F. CHAVES TRISTÁN (1996), pp. 383-413 (TSH).

⁶⁵⁵⁵ Cf. M. CASTRO HIPÓLITO (1960-1961), p. 42, nº 50; M. H. CRAWFORD (1969b), nº 463; R. M. S. CENTENO (1987), pp. 50-53; C. BLÁZQUEZ CERRATO (1992), pp. 25-35 (DMAE).

⁶⁵⁵⁶ Cf. F. CHAVES TRISTÁN (1989), pp. 215-241 (TMBRCC); F. CHAVES TRISTÁN (1996), pp. 414-429 (TSH).

⁶⁵⁵⁷ Cf. J. CHINCHILLA (1982), pp. 97-126 (TDRRFC); F. CHAVES TRISTÁN (1996), pp. 383-413 (TSH).

Procedencia	Peso	Módulo	Posición cuño	Conservación	Nº de Referencia-Inventario-Museo- Colección y otros datos de interés
Almuñécar (Granada) ⁶⁵⁵⁸	4,15 grs.	19 mm.	----	----	TSH. Tesoro 43, nº 20. Nº en TDPSS: 21
	3,50 grs.	19 mm.	----	----	TSH. Tesoro 43, nº 21. Nº en TDPSS: 22
Citania de Sanfins (Porto, Portugal) 1950 ⁶⁵⁵⁹	4 grs.	----	----	----	Nº en DMAE: 150
	3,97 grs.	----	----	----	Nº en DMAE: 151
	3,91 grs.	----	----	----	Nº en DMAE: 152
	3,90 grs.	----	----	----	Nº en DMAE: 153
	3,80 grs.	----	----	----	Nº en DMAE: 154
	3,78 grs.	----	----	----	Nº en DMAE: 155
	3,67 grs.	----	----	----	Nº en DMAE: 156
	3,62 grs.	----	----	----	Nº en DMAE: 157
	3,58 grs.	----	----	----	Nº en DMAE: 158
Cortijo del Álamo (Jódar, Jaén) 1957 ⁶⁵⁶⁰	4,29 grs.	15,8 mm.	----	----	TSH. Tesoro 47, nº 63. Nº en TDRCA: 60
	3,77 grs.	18,6 mm.	----	----	TSH. Tesoro 47, nº 64. Nº en TDRCA: 61
	3,72 grs.	18,75 mm.	----	----	TSH. Tesoro 47, nº 65. Nº en TDRCA: 62
Fuente de Cantos (Badajoz) Antes de 1955 ⁶⁵⁶¹	3,50 grs.	17,5 mm.	5 h	Buena	TSH. Tesoro 39, nº 356. Nº en TDRRFC: 339. Nº en M.A.C. Bañolas: 545
	3,65 grs.	18 mm.	2 h	Buena	TSH. Tesoro 39, nº 357. Nº en TDRRFC: 340. Nº en M.A.C. Bañolas: 546
	3,69 grs.	17,9 mm.	7 h	----	TSH. Tesoro 39, nº 358. Nº en TDRRFC: 341. Nº en M.A.C. Bañolas: 547
	3,94 grs.	17 mm.	6 h	Buena	TSH. Tesoro 39, nº 359. Nº en TDRRFC: 342. Nº en M.A.C. Bañolas: 548
	3,72 grs.	17,2 mm.	12 h	Buena	TSH. Tesoro 39, nº 360. Nº en TDRRFC: 343. Nº en M.A.C. Bañolas: 549
	3,64 grs.	18,5 mm.	3 h	Regular	TSH. Tesoro 39, nº 361. Nº en TDRRFC: 344. Nº en M.A.C. Bañolas: 550
	3,66 grs.	17 mm.	4 h	Buena	TSH. Tesoro 39, nº 362. Nº en TDRRFC: 345. Nº en M.A.C. Bañolas: 551
	3,87 grs.	----	----	----	TSH. Tesoro 39, nº 363. Nº en TDRRFC: 385. Nº en M.A.C. Bañolas: -
2,95 grs.	----	----	----	TSH. Tesoro 39, nº 364. Nº en TDRRFC: 386. Nº en M.A.C. Bañolas: -	

Anv. Rey Aretas de rodillas, con las riendas de un camello en la mano izquierda y una rama de olivo en la derecha; encima, *M·SCAVR* al que se le podrá añadir *AED·CVR*; a la izquierda del camello, *EX*; a la derecha del camello, *S·C*; en exergo, *AED·CVR* o *REX·ARETAS*. Gráfica de puntos.

Rev. Júpiter en cuadriga a izquierda, con riendas en la mano izquierda y rayo en la derecha; debajo de las patas de los caballos puede tener escorpión; encima, en dos líneas, *P·HVPSAE / AED·CVR*; debajo, en dos líneas, *C·HVPSAE·COS / PREIVE*; detrás de Júpiter, *CAPTV*. Gráfica de puntos.

Ref.: *RRC. 422/1 - Roma.*

⁶⁵⁵⁸ Cf. A. RUIZ y A. GINÉS (1989), pp. 119-129 (TDPSS); F. CHAVES TRISTÁN (1996), pp. 441-443 (TSH).

⁶⁵⁵⁹ Cf. M. CASTRO HIPÓLITO (1960-1961), p. 42, nº 50; M. H. CRAWFORD (1969b), nº 463; R. M. S. CENTENO (1987), pp. 50-53; C. BLÁZQUEZ CERRATO (1992), pp. 25-35 (DMAE).

⁶⁵⁶⁰ Cf. M. LÓPEZ SERRANO (1958), pp. 25-48 (TDRCA); F. CHAVES TRISTÁN (1996), pp. 447-459 (TSH).

⁶⁵⁶¹ Cf. J. CHINCHILLA (1982), pp. 97-126 (TDRRFC); F. CHAVES TRISTÁN (1996), pp. 383-413 (TSH).

LA CIRCULACIÓN MONETARIA EN EL SUR PENINSULAR DURANTE
EL PERIODO ROMANO-REPUBLICANO

Procedencia	Peso	Módulo	Posición cuño	Conservación	Nº de Referencia-Inventario-Museo- Colección y otros datos de interés
Cortijo de los Cosmes (Écija, Sevilla) 1983 ⁶⁵⁶²	4,1 grs.	19 mm.	6 h	Buena	TSH. Tesoro 40, nº 127. Nº en TMBRCC: 105
	----	----	----	----	TSH. Tesoro 40, nº 128. Nº en TMBRCC: 107

Excavaciones

Anv. Rey Aretas de rodillas, con las riendas de un camello en la mano izquierda y una rama de olivo en la derecha; encima, en dos líneas, *M·SCAVR / AED·CVR*; a la izquierda del camello, *EX*; a la derecha del camello, *S·C*; en exergo, *REX ·ARETAS*. Gráfica de puntos.

Rev. Júpiter en cuadriga a izquierda, con riendas en la mano izquierda y rayo en la derecha; debajo de las patas de los caballos, escorpión; encima, en dos líneas, *P·HVPSAE / AED·CVR*; debajo, en dos líneas, *C·HVPSAE·COS / PREIVE*; detrás de Júpiter, *CAPTIV*. Gráfica de puntos.

Ref.: *RRC*. 422/1 b; Sydenham 913. *Roma*.

Procedencia	Peso	Módulo	Posición cuño	Conservación	Nº de Referencia-Inventario-Museo- Colección y otros datos de interés
<i>Baelo Claudia</i> (Bolonía, Cádiz) ⁶⁵⁶³	3,56 grs.	18 mm.	1 h	----	Nº en <i>Belo</i> IV: 125. Nº de Inventario: 526

Esporádicos

Anv. Rey Aretas de rodillas, con las riendas de un camello en la mano izquierda y una rama de olivo en la derecha; encima, en dos líneas, *M·SCAVR*; a la izquierda del camello, *EX*; a la derecha del camello, *S·C*; en exergo, *AED·CVR*. Gráfica de puntos.

Rev. Júpiter en cuadriga a izquierda, con riendas en la mano izquierda y rayo en la derecha; encima, en dos líneas, *P·HVPSAE / AED·CVR*; debajo, en dos líneas, *C·HVPSAE·COS / PREIVE*; detrás de Júpiter, *CAPTIV*. Gráfica de puntos.

Ref.: *RRC*. 422/1 a; Sydenham 912. *Roma*.

Procedencia	Peso	Módulo	Posición cuño	Conservación	Nº de Referencia-Inventario-Museo- Colección y otros datos de interés
Cogolludo (Orellana la Vieja, Badajoz) ⁶⁵⁶⁴	3,70 grs.	18 mm.	3 h	----	Nº en CMAOPIMCP: 8
Hornachuelos (Ribera del Fresno, Badajoz) ⁶⁵⁶⁵	3,69 grs.	17 mm.	4 h	----	Nº en ENPHRFB: 26

⁶⁵⁶² Cf. F. CHAVES TRISTÁN (1989), pp. 215-241 (TMBRCC); F. CHAVES TRISTÁN (1996), pp. 414-429 (TSH).

⁶⁵⁶³ Cf. J. P. BOST, F. CHAVES, G. DEPEYROT, J. HIERNARD y J. C. RICHARD (1987), pp. 101-108 (*Belo* IV); C. BLÁZQUEZ CERRATO (1992), pp. 44-51.

⁶⁵⁶⁴ Cf. C. BLÁZQUEZ CERRATO (2002a), pp. 130-131 (CMAOPIMCP).

⁶⁵⁶⁵ Cf. F. J. JIMÉNEZ ÁVILA (1990) (ENPHRFB); M. P. GARCÍA-BELLIDO (1993b), p. 88; C. BLÁZQUEZ CERRATO (2002a), pp. 135-140.

57 a. C.

*Denarios de C. SERVEIL C. F**Tesorillos*

Anv. Cabeza de Flora a derecha; detrás, *lituus*; delante, *FLORAL·PRIMVS*. Gráfica de puntos.

Rev. Dos soldados uno frente a otro, con escudos en la mano derecha y espadas en la izquierda; a la derecha, *C·F* hacia arriba; en exergo, *C·SERVEIL*. Gráfica de puntos.

Ref.: *RRC*. 423/1; Sydenham 890. *Roma*.

Procedencia	Peso	Módulo	Posición cuño	Conservación	Nº de Referencia-Inventario-Museo- Colección y otros datos de interés
Citania de Sanfins (Porto, Portugal) 1950 ⁶⁵⁶⁶	3,61 grs.	----	----	----	Nº en DMAE: 160
Cortijo de los Cosmes (Écija, Sevilla) 1983 ⁶⁵⁶⁷	3,8 grs.	18 mm.	1 h	Buena	TSH. Tesoro 40, nº 129. Nº en TMBRCC: -
Fuente de Cantos (Badajoz) Antes de 1955 ⁶⁵⁶⁸	3,89 grs.	17 mm.	6 h	Buena	TSH. Tesoro 39, nº 365. Nº en TDRRFC: 346. Nº en M.A.C. Bañolas: 552

56 a. C.

*Denarios de PHILIPPVS**Tesorillos*

Anv. Cabeza diademada del rey Anco Marcio; detrás, *lituus*; debajo, *ANCVS*. Gráfica de puntos.

Rev. Estatua ecuestre sobre un acueducto de cinco arcos; debajo de las patas de los caballos, flor; detrás, *PHILIPPVS*; dentro de cada uno de los arcos, letra que forman la leyenda *AQVAMAR*. Gráfica de puntos.

Ref.: *RRC*. 425/1; Sydenham 919. *Roma*.

⁶⁵⁶⁶ Cf. M. CASTRO HIPÓLITO (1960-1961), p. 42, nº 50; M. H. CRAWFORD (1969b), nº 463; R. M. S. CENTENO (1987), pp. 50-53; C. BLÁZQUEZ CERRATO (1992), pp. 25-35 (DMAE).

⁶⁵⁶⁷ Cf. F. CHAVES TRISTÁN (1989), pp. 215-241 (TMBRCC); F. CHAVES TRISTÁN (1996), pp. 414-429 (TSH).

⁶⁵⁶⁸ Cf. J. CHINCHILLA (1982), pp. 97-126 (TDRRFC); F. CHAVES TRISTÁN (1996), pp. 383-413 (TSH).

LA CIRCULACIÓN MONETARIA EN EL SUR PENINSULAR DURANTE
EL PERIODO ROMANO-REPUBLICANO

Procedencia	Peso	Módulo	Posición cuño	Conservación	Nº de Referencia-Inventario-Museo- Colección y otros datos de interés
Citania de Sanfins (Porto, Portugal) 1950 ⁶⁵⁶⁹	3,53 grs.	----	----	----	Nº en DMAE: 161
	3,23 grs.	----	----	----	Nº en DMAE: 162
Cortijo de los Cosmes (Écija, Sevilla) 1983 ⁶⁵⁷⁰	4 grs.	19,5 mm.	4 h	----	TSH. Tesoro 40, nº 130. Nº en TMBRCC: 108
Cortijo del Álamo (Jódar, Jaén) 1957 ⁶⁵⁷¹	3,73 grs.	19,5 mm.	----	----	TSH. Tesoro 47, nº 66. Nº en TDRCA: 67
Fuente de Cantos (Badajoz) Antes de 1955 ⁶⁵⁷²	3,44 grs.	19,8 mm.	9 h	Muy Buena	TSH. Tesoro 39, nº 366. Nº en TDRRFC: 347. Nº en M.A.C. Bañolas: 553
	3,86 grs.	19 mm.	3 h	Buena	TSH. Tesoro 39, nº 367. Nº en TDRRFC: 348. Nº en M.A.C. Bañolas: 554
	3,83 grs.	19 mm.	5 h	Buena	TSH. Tesoro 39, nº 368. Nº en TDRRFC: 349. Nº en M.A.C. Bañolas: 555
<i>Italica</i> (Santiponce, Sevilla) 1863 ⁶⁵⁷³	----	----	----	----	1 moneda. Papeles del Legado de D. Jacobo Zóbel de Zangróniz
Montoro II (Córdoba) 1988 ⁶⁵⁷⁴	----	----	----	----	TSH. Tesoro 38, nº 35
Sierra de los Gaitanes (Málaga) 1895 ⁶⁵⁷⁵	3,83 grs.	----	----	----	Nº en NNAM: 3. Nº en DMAE: 2

Excavaciones

Anv. Cabeza diademada del rey Anco Marcio; detrás, *lituus*; debajo, *ANCVS*. Gráfica de puntos.

Rev. Estatua ecuestre sobre un acueducto de cinco arcos; debajo de las patas de los caballos, flor; detrás, *PHILIPPVS*; dentro de cada uno de los arcos, letra que forman la leyenda *AQVAMAR*. Gráfica de puntos.

Ref.: *RRC*. 425/1; Sydenham 919. *Roma*.

Procedencia	Peso	Módulo	Posición cuño	Conservación	Nº de Referencia-Inventario-Museo- Colección y otros datos de interés
Raso, El (Candeleda, Ávila) ⁶⁵⁷⁶	3,50 grs.	17 mm.	----	----	----

⁶⁵⁶⁹ Cf. M. CASTRO HIPÓLITO (1960-1961), p. 42, nº 50; M. H. CRAWFORD (1969b), nº 463; R. M. S. CENTENO (1987), pp. 50-53; C. BLÁZQUEZ CERRATO (1992), pp. 25-35 (DMAE).

⁶⁵⁷⁰ Cf. F. CHAVES TRISTÁN (1989), pp. 215-241 (TMBRCC); F. CHAVES TRISTÁN (1996), pp. 414-429 (TSH).

⁶⁵⁷¹ Cf. M. LÓPEZ SERRANO (1958), pp. 25-48 (TDRCA); F. CHAVES TRISTÁN (1996), pp. 447-459 (TSH).

⁶⁵⁷² Cf. J. CHINCHILLA (1982), pp. 97-126 (TDRRFC); F. CHAVES TRISTÁN (1996), pp. 383-413 (TSH).

⁶⁵⁷³ Cf. F. CHAVES TRISTÁN (2005), pp. 42-43 (MRRRAH).

⁶⁵⁷⁴ Cf. F. CHAVES TRISTÁN (1996), pp. 380-382 (TSH).

⁶⁵⁷⁵ Cf. M. RODRÍGUEZ DE BERLANGA (1896), pp. 1-12; F. MATEU Y LLOPIS (1958c), p. 94; P. RODRÍGUEZ OLIVA (1983), pp. 117-136 (NNAM); C. BLÁZQUEZ CERRATO (1992), p. 35 (DMAE).

⁶⁵⁷⁶ Cf. F. FERNÁNDEZ GÓMEZ (1975), pp. 437-462; F. FERNÁNDEZ GÓMEZ (1979), pp. 379-404 (TPCERC); F. FERNÁNDEZ GÓMEZ (1986); C. BLÁZQUEZ CERRATO (2002a), pp. 77-79.

Denarios de FAVSTVS

Tesorillos

Anv. Busto de Diana, con cabeza diademada, a derecha; encima, creciente; detrás, *lituus*; delante, *FAVSTVS* hacia abajo. Gráfica de puntos.

Rev. Sila sentado en un estrado a izquierda; a la izquierda, Boco arrodillado con rama de laurel en la mano derecha; a la derecha, Jugurta arrodillado con las manos atadas a la espalda; encima, a la izquierda, *FELIX* hacia abajo. Gráfica de puntos.

Ref.: RRC. 426/1; Sydenham 879. *Roma*.

Procedencia	Peso	Módulo	Posición cuño	Conservación	Nº de Referencia-Inventario-Museo- Colección y otros datos de interés
Cerro Redondo (Villaverde, Sevilla) 1993 ⁶⁵⁷⁷	2,80 grs.	20 mm.	9 h	Muy Mala. Denario forrado	TSH. Tesoro 49, nº 2
Citania de Sanfins (Porto, Portugal) 1950 ⁶⁵⁷⁸	3,87 grs.	----	----	----	Nº en DMAE: 163

Anv. Busto de Venus con cabeza laureada y diademada a derecha; detrás, cetro y *S·C* hacia abajo. Gráfica de puntos.

Rev. Tres trofeos militares; a la izquierda *praefericulum*; a la derecha, *lituus*; en exergo, *FAVST* en monograma. Gráfica de puntos.

Ref.: RRC. 426/3; Sydenham 884. *Roma*.

Procedencia	Peso	Módulo	Posición cuño	Conservación	Nº de Referencia-Inventario-Museo- Colección y otros datos de interés
El Centenillo (Jaén) Primavera 1911 ⁶⁵⁷⁹	----	----	----	----	TSH. Tesoro 41, nº 33. Nº en HSJRS: 31
Fuente de Cantos (Badajoz) Antes de 1955 ⁶⁵⁸⁰	1,78 grs.	19 mm.	3 h	Buena. Fragmentada	TSH. Tesoro 39, nº 369. Nº en TDRRFC: 350. Nº en M.A.C. Bañolas: 556

Anv. Cabeza juvenil de Hércules cubierta con piel de león a derecha; detrás, *S·C* hacia abajo y *FAVST* en monograma. Gráfica de puntos.

Rev. Globo terráqueo rodeado de cuatro coronas, una de ellas más grande; debajo, a la izquierda, palustre; debajo, a la derecha, espiga. Gráfica de puntos.

Ref.: RRC. 426/4 a; Sydenham 882. *Roma*.

Procedencia	Peso	Módulo	Posición cuño	Conservación	Nº de Referencia-Inventario-Museo- Colección y otros datos de interés
Cortijo de los Cosmes (Écija, Sevilla) 1983 ⁶⁵⁸¹	3,8 grs.	18,5 mm.	5 h	----	TSH. Tesoro 40, nº 131. Nº en TMBRCC: 109

⁶⁵⁷⁷ Cf. F. CHAVES TRISTÁN (1996), pp. 468-471 (TSH).

⁶⁵⁷⁸ Cf. M. CASTRO HIPÓLITO (1960-1961), p. 42, nº 50; M. H. CRAWFORD (1969b), nº 463; R. M. S. CENTENO (1987), pp. 50-53; C. BLÁZQUEZ CERRATO (1992), pp. 25-35 (DMAE).

⁶⁵⁷⁹ Cf. G. F. HILL y H. W. SANDARS (1911), pp. 102-106 (HSJRS); F. CHAVES TRISTÁN (1996), pp. 430-433 (TSH).

⁶⁵⁸⁰ Cf. J. CHINCHILLA (1982), pp. 97-126 (TDRRFC); F. CHAVES TRISTÁN (1996), pp. 383-413 (TSH).

LA CIRCULACIÓN MONETARIA EN EL SUR PENINSULAR DURANTE
EL PERIODO ROMANO-REPUBLICANO

Anv. Cabeza juvenil de Hércules, cubierta con piel de león, a derecha; detrás, *S·C* hacia abajo. Gráfica de puntos.

Rev. Globo terráqueo rodeado de cuatro coronas, una de ellas más grande; debajo a la izquierda, palustre; debajo a la derecha, espiga. Gráfica de puntos.

Ref.: *RRC*. 426/4 b; Sydenham 883. *Roma*.

Procedencia	Peso	Módulo	Posición cuño	Conservación	Nº de Referencia-Inventario-Museo- Colección y otros datos de interés
Citania de Sanfins (Porto, Portugal) 1950 ⁶⁵⁸²	3,78 grs.	----	----	----	Nº en DMAE: 164

Anv. Cabeza juvenil de Hércules cubierta con piel de león a derecha; detrás, *S·C* hacia abajo y *FAVST* en monograma o sin él. Gráfica de puntos.

Rev. Globo terráqueo rodeado de cuatro coronas, una de ellas más grande; debajo a la izquierda, palustre; debajo a la derecha, espiga. Gráfica de puntos.

Ref.: *RRC*. 426/4 -. *Roma*.

Procedencia	Peso	Módulo	Posición cuño	Conservación	Nº de Referencia-Inventario-Museo- Colección y otros datos de interés
Sierra de los Gaitanes (Málaga) 1895 ⁶⁵⁸³	3,78 grs.	----	----	----	Nº en NNAM: 2. Nº en DMAE: 3

Denarios de C. MEMMI C. F

Tesorillos

Anv. Busto de Ceres con corona de espigas; delante, *C·MEMMI·C·F* hacia abajo. Gráfica de puntos.

Rev. Trofeo militar; a sus pies a la izquierda, cautivo de rodillas; a sus pies, a la derecha, *C·MEMMIVS* hacia abajo; a la izquierda, *IMPERATOR* hacia abajo. Gráfica de puntos.

Ref.: *RRC*. 427/1; Sydenham 920. *Roma*.

Procedencia	Peso	Módulo	Posición cuño	Conservación	Nº de Referencia-Inventario-Museo- Colección y otros datos de interés
Cortijo de los Cosmes (Écija, Sevilla) 1983 ⁶⁵⁸⁴	4 grs.	18,5 mm.	5 h	Buena	TSH. Tesoro 40, nº 132. Nº en TMBRCC: 110

⁶⁵⁸¹ Cf. F. CHAVES TRISTÁN (1989), pp. 215-241 (TMBRCC); F. CHAVES TRISTÁN (1996), pp. 414-429 (TSH).

⁶⁵⁸² Cf. M. CASTRO HIPÓLITO (1960-1961), p. 42, nº 50; M. H. CRAWFORD (1969b), nº 463; R. M. S. CENTENO (1987), pp. 50-53; C. BLÁZQUEZ CERRATO (1992), pp. 25-35 (DMAE).

⁶⁵⁸³ Cf. M. RODRÍGUEZ DE BERLANGA (1896), pp. 1-12; F. MATEU Y LLOPIS (1958c), p. 94; P. RODRÍGUEZ OLIVA (1983), pp. 117-136 (NNAM); C. BLÁZQUEZ CERRATO (1992), p. 35 (DMAE).

⁶⁵⁸⁴ Cf. F. CHAVES TRISTÁN (1989), pp. 215-241 (TMBRCC); F. CHAVES TRISTÁN (1996), pp. 414-429 (TSH).

Cortijo del Álamo (Jódar, Jaén) 1957 ⁶⁵⁸⁵	3,94 grs.	19,1 mm.	----	----	TSH. Tesoro 47, nº 67. Nº en TDRCA: 68
	3,78 grs.	19 mm.	----	----	TSH. Tesoro 47, nº 68. Nº en TDRCA: 69

Anv. Cabeza laureada de Quirino a derecha; detrás, *QVIRINVS* hacia abajo; delante, *C·MEMMI·C·F* hacia abajo. Gráfica de puntos.

Rev. Ceres, con antorcha en mano izquierda y ramo de espigas a derecha, sentada a derecha; delante, serpiente; alrededor, *MEMMIVS·AED·CERIALIA·PREIMVS·FECIT*. Gráfica de puntos.

Ref.: *RRC. 427/2*; Sydenham 921. *Roma*.

Procedencia	Peso	Módulo	Posición cuño	Conservación	Nº de Referencia-Inventario-Museo- Colección y otros datos de interés
Cortijo de los Cosmes (Écija, Sevilla) 1983 ⁶⁵⁸⁶	3,5 grs.	20 mm.	6 h	Buena	TSH. Tesoro 40, nº 133. Nº en TMBRCC: 111
	3,4 grs.	20 mm.	6 h	Buena	TSH. Tesoro 40, nº 134. Nº en TMBRCC: 112
	4 grs.	18,5 mm.	8 h	Muy Buena	TSH. Tesoro 40, nº 135. Nº en TMBRCC: 113
Linares (Jaén) Década 1940 ⁶⁵⁸⁷	3,77 grs.	20 mm.	9 h	----	TSH. Tesoro 48, nº 25. Nº en TMBRCC: 25. Nº en M.A. Linares: 900-25

Excavaciones

Anv. Busto de Ceres con corona de espigas; delante, *C·MEMMI·C·F* hacia abajo. Gráfica de puntos.

Rev. Trofeo militar; a sus pies, a la izquierda, cautivo de rodillas; a sus pies, a derecha, *C·MEMMIVS* hacia abajo; a izquierda, *IMPERATOR* hacia abajo. Gráfica de puntos.

Ref.: *RRC. 427/1*; Sydenham 920. *Roma*.

Procedencia	Peso	Módulo	Posición cuño	Conservación	Nº de Referencia-Inventario-Museo- Colección y otros datos de interés
<i>Conimbriga</i> (Portugal) ⁶⁵⁸⁸	2,32 grs.	17 mm.	----	Denario forrado y con reverso ilegible	Nº en FCM: 22. Nº Inv.: A 918. Estratigrafía: H 2 noviembre 1958
Raso, El (Candeleda, Ávila) ⁶⁵⁸⁹	----	18,50 mm.	----	----	----

⁶⁵⁸⁵ Cf. M. LÓPEZ SERRANO (1958), pp. 25-48 (TDRCA); F. CHAVES TRISTÁN (1996), pp. 447-459 (TSH).

⁶⁵⁸⁶ Cf. F. CHAVES TRISTÁN (1989), pp. 215-241 (TMBRCC); F. CHAVES TRISTÁN (1996), pp. 414-429 (TSH).

⁶⁵⁸⁷ Cf. F. CHAVES TRISTÁN (1989), pp. 215-241 (TMBRCC); F. CHAVES TRISTÁN (1996), pp. 460-467 (TSH).

⁶⁵⁸⁸ Cf. I. PEREIRA, J. P. BOST y J. HIERNARD (1974) (FCM); C. BLÁZQUEZ CERRATO (1992), pp. 62-71.

⁶⁵⁸⁹ Cf. F. FERNÁNDEZ GÓMEZ (1975), pp. 437-462; F. FERNÁNDEZ GÓMEZ (1979), pp. 379-404 (TPCERC); F. FERNÁNDEZ GÓMEZ (1986); C. BLÁZQUEZ CERRATO (2002a), pp. 77-79.

55 a. C.

Denarios de Q. CASSIVS

Tesorillos

Anv. Cabeza velada de Venus a derecha; delante, *VEST(A)* hacia arriba; detrás, *Q·CASSIVS* hacia abajo. Gráfica de puntos.

Rev. Templo de Vesta; dentro, silla curul; a la izquierda, urna; a la derecha, *AC* sobre tableta. Gráfica de puntos.

Ref.: *RRC. 428/1; Sydenham 917. Roma.*

Procedencia	Peso	Módulo	Posición cuño	Conservación	Nº de Referencia-Inventario-Museo- Colección y otros datos de interés
Citania de Sanfins (Porto, Portugal) 1950 ⁶⁵⁹⁰	3,57 grs.	----	----	----	Nº en DMAE: 165
Cortijo de los Cosmes (Écija, Sevilla) 1983 ⁶⁵⁹¹	4 grs.	19 mm.	8 h	----	TSH. Tesoro 40, nº 136. Nº en TMBRCC: 114
Cortijo del Álamo (Jódar, Jaén) 1957 ⁶⁵⁹²	3,85 grs.	18,85 mm.	----	----	TSH. Tesoro 47, nº 69. Nº en TDRCA: 66

Anv. Cabeza diademada de Libertad a derecha; detrás, *LIBERT* hacia arriba; delante, *Q·CASSIVS* hacia abajo. Gráfica de puntos.

Rev. Templo de Vesta cupulado y con una figura con cetro y *patera*; dentro, silla curul; a la izquierda, urna; a la derecha, *AC* sobre tableta. Gráfica de puntos.

Ref.: *RRC. 428/2; Sydenham 918. Roma.*

Procedencia	Peso	Módulo	Posición cuño	Conservación	Nº de Referencia-Inventario-Museo- Colección y otros datos de interés
Cortijo de los Cosmes (Écija, Sevilla) 1983 ⁶⁵⁹³	3,8 grs.	18,5 mm.	8 h	Muy Buena	TSH. Tesoro 40, nº 137. Nº en TMBRCC: 115

Anv. Cabeza de *Genius Populi Romani* con cetro sobre el hombro a derecha. Gráfica de puntos.

Rev. Águila con haz de rayos en las patas a derecha; a la izquierda, *lituus*; a la derecha, *praefericulum*; debajo, *Q·CASSIVS*. Gráfica de puntos.

Ref.: *RRC. 428/3; Sydenham 916. Roma.*

⁶⁵⁹⁰ Cf. M. CASTRO HIPÓLITO (1960-1961), p. 42, nº 50; M. H. CRAWFORD (1969b), nº 463; R. M. S. CENTENO (1987), pp. 50-53; C. BLÁZQUEZ CERRATO (1992), pp. 25-35 (DMAE).

⁶⁵⁹¹ Cf. F. CHAVES TRISTÁN (1989), pp. 215-241 (TMBRCC); F. CHAVES TRISTÁN (1996), pp. 414-429 (TSH).

⁶⁵⁹² Cf. M. LÓPEZ SERRANO (1958), pp. 25-48 (TDRCA); F. CHAVES TRISTÁN (1996), pp. 447-459 (TSH).

⁶⁵⁹³ Cf. F. CHAVES TRISTÁN (1989), pp. 215-241 (TMBRCC); F. CHAVES TRISTÁN (1996), pp. 414-429 (TSH).

Procedencia	Peso	Módulo	Posición cuño	Conservación	Nº de Referencia-Inventario-Museo- Colección y otros datos de interés
Citania de Sanfins (Porto, Portugal) 1950 ⁶⁵⁹⁴	3,81 grs.	----	----	----	Nº en DMAE: 166
	3,57 grs.	----	----	----	Nº en DMAE: 167
Cortijo de los Cosmes (Écija, Sevilla) 1983 ⁶⁵⁹⁵	4 grs.	19 mm.	9 h	Buena	TSH. Tesoro 40, nº 138. Nº en TMBRCC: 116
	4,1 grs.	20 mm.	2 h	Muy Buena	TSH. Tesoro 40, nº 139. Nº en TMBRCC: 117
Cortijo del Álamo (Jódar, Jaén) 1957 ⁶⁵⁹⁶	3,76 grs.	19,05 mm.	----	----	TSH. Tesoro 47, nº 70. Nº en TDRCA: 65
Fuente de Cantos (Badajoz) Antes de 1955 ⁶⁵⁹⁷	3,73 grs.	19 mm.	6 h	Muy Buena	TSH. Tesoro 39, nº 370. Nº en TDRRFC: 351. Nº en M.A.C. Bañolas: 557
Sierra de los Gaitanes (Málaga) 1895 ⁶⁵⁹⁸	3,51 grs.	----	----	----	Nº en NNAM: 4. Nº en DMAE: 4

Excavaciones

Anv. Cabeza de *Genius Populi Romani* con cetro sobre el hombro a derecha. Gráfica de puntos.

Rev. Águila con haz de rayos en las patas a derecha; a la izquierda, *lituus*; a la derecha, *praefericulum*; debajo, *Q·CASSIVS*. Gráfica de puntos.

Ref.: *RRC*. 428/3; Sydenham 916. *Roma*.

Procedencia	Peso	Módulo	Posición cuño	Conservación	Nº de Referencia-Inventario-Museo- Colección y otros datos de interés
<i>Conimbriga</i> (Portugal) ⁶⁵⁹⁹	3,71 grs.	18 mm.	7 h	----	Nº en FCM: 21. Nº Inv.: 67.43. Estratigrafía: 67 ESP./S. (1)

Museo

Anv. Cabeza diademada de Libertad a derecha; detrás, *LIBERT* hacia arriba; delante, *Q·CASSIVS* hacia abajo. Gráfica de puntos.

Rev. Templo de Vesta cupulado y con una figura con cetro y *patera*; dentro, silla curul; a la izquierda, urna; a la derecha, *AC* sobre tableta. Gráfica de puntos.

Ref.: *RRC*. 428/2; Sydenham 918. *Roma*.

⁶⁵⁹⁴ Cf. M. CASTRO HIPÓLITO (1960-1961), p. 42, nº 50; M. H. CRAWFORD (1969b), nº 463; R. M. S. CENTENO (1987), pp. 50-53; C. BLÁZQUEZ CERRATO (1992), pp. 25-35 (DMAE).

⁶⁵⁹⁵ Cf. F. CHAVES TRISTÁN (1989), pp. 215-241 (TMBRCC); F. CHAVES TRISTÁN (1996), pp. 414-429 (TSH).

⁶⁵⁹⁶ Cf. M. LÓPEZ SERRANO (1958), pp. 25-48 (TDRCA); F. CHAVES TRISTÁN (1996), pp. 447-459 (TSH).

⁶⁵⁹⁷ Cf. J. CHINCHILLA (1982), pp. 97-126 (TDRRFC); F. CHAVES TRISTÁN (1996), pp. 383-413 (TSH).

⁶⁵⁹⁸ Cf. M. RODRÍGUEZ DE BERLANGA (1896), pp. 1-12; F. MATEU Y LLOPIS (1958c), p. 94; P. RODRÍGUEZ OLIVA (1983), pp. 117-136 (NNAM); C. BLÁZQUEZ CERRATO (1992), p. 35 (DMAE).

⁶⁵⁹⁹ Cf. I. PEREIRA, J. P. BOST y J. HIERNARD (1974) (FCM); C. BLÁZQUEZ CERRATO (1992), pp. 62-71.

LA CIRCULACIÓN MONETARIA EN EL SUR PENINSULAR DURANTE
EL PERIODO ROMANO-REPUBLICANO

Procedencia	Peso	Módulo	Posición cuño	Conservación	Nº de Referencia-Inventario-Museo- Colección y otros datos de interés
Museo Arqueológico y Etnológico de Granada ⁶⁶⁰⁰	3,7 grs.	18 mm.	7 h	----	Nº en MRMAG: 58. Nº en M.A.P. Granada: 644

Denarios de P. FONTEIVS P. F CAPITO

Tesorillos

Anv. Busto de Marte a derecha; detrás, sobre el hombro, trofeo; alrededor, *P·FONTEIVS·P·F·CAPITO·III·VIR*. Gráfica de puntos.

Rev. Jinete a derecha, con riendas en la mano izquierda y dirigiendo la derecha hacia un guerrero que se pone de rodilla y arroja su espada y su escudo; debajo del caballo y enfrente del guerrero, un cautivo de rodillas; encima, *MN·FONT·T·R·MIL*. Gráfica de puntos.

Ref.: *RRC*. 429/1; Sydenham 900. *Roma*.

Procedencia	Peso	Módulo	Posición cuño	Conservación	Nº de Referencia-Inventario-Museo- Colección y otros datos de interés
Cortijo de los Cosmes (Écija, Sevilla) 1983 ⁶⁶⁰¹	4,1 grs.	18,5 mm.	12 h	Buena	TSH. Tesoro 40, nº 140. Nº en TMBRCC: 118

Anv. Busto de Concordia con cabeza diademada y velada a derecha; alrededor, *P·FONTEIVS·CAPITO·III·VIR·CONCORDIA*. Gráfica de puntos.

Rev. Villa pública de frente; a la izquierda, *T·DIDI* hacia abajo; debajo, *IMP*; a la derecha, *VIL·PVB* hacia arriba. Gráfica de puntos.

Ref.: *RRC*. 429/2 a; Sydenham 901. *Roma*.

Procedencia	Peso	Módulo	Posición cuño	Conservación	Nº de Referencia-Inventario-Museo- Colección y otros datos de interés
Fuente de Cantos (Badajoz) Antes de 1955 ⁶⁶⁰²	3,69 grs.	17 mm.	2 h	Muy Buena	TSH. Tesoro 39, nº 371. Nº en TDRRFC: 352. Nº en M.A.C. Bañolas: 558

Denarios de A. PLAVTIVS AED. CVR

Tesorillos

Anv. Cabeza de Cibeles con corona torreada a derecha; delante, *A·PLAVTIVS* hacia abajo; detrás, *AED·CUR·S·C* hacia abajo. Gráfica de puntos.

⁶⁶⁰⁰ Cf. M. A. MARÍN DÍAZ y A. PADILLA ARROBA (1999), pp. 359-386 (MRMAG).

⁶⁶⁰¹ Cf. F. CHAVES TRISTÁN (1989), pp. 215-241 (TMBRCC); F. CHAVES TRISTÁN (1996), pp. 414-429 (TSH).

⁶⁶⁰² Cf. J. CHINCHILLA (1982), pp. 97-126 (TDRRFC); F. CHAVES TRISTÁN (1996), pp. 383-413 (TSH).

Rev. Bacchio de rodillas a derecha, con las riendas de un camello en la mano izquierda y una rama de olivo en la derecha; delante, *IVDAEVS*; en exergo, *BACCHIVS*. Gráfica de puntos.

Ref.: *RRC*. 431/1; Sydenham 932. *Roma*.

Procedencia	Peso	Módulo	Posición cuño	Conservación	Nº de Referencia-Inventario-Museo- Colección y otros datos de interés
Almuñécar (Granada) ⁶⁶⁰³	3,75 grs.	19 mm.	----	----	TSH. Tesoro 43, nº 22. Nº en TDPSS: 23
Citania de Sanfins (Porto, Portugal) 1950 ⁶⁶⁰⁴	4,15 grs.	----	----	----	Nº en DMAE: 168
Fuente de Cantos (Badajoz) Antes de 1955 ⁶⁶⁰⁵	2,71 grs.	16 mm.	3 h	Mala. Fragmentada	TSH. Tesoro 39, nº 372. Nº en TDRRFC: 353. Nº en M.A.C. Bañolas: 559

Esporádicos

Anv. Cabeza de Cibeles con corona torreada a derecha; delante, *A·PLAVTIVS* hacia abajo; detrás, *AED·CUR·S·C* hacia abajo. Gráfica de puntos.

Rev. Bacchio de rodillas a derecha, con las riendas de un camello en la mano izquierda y una rama de olivo en la derecha; delante, *IVDAEVS*; en exergo, *BACCHIVS*. Gráfica de puntos.

Ref.: *RRC*. 431/1; Sydenham 932. *Roma*.

Procedencia	Peso	Módulo	Posición cuño	Conservación	Nº de Referencia-Inventario-Museo- Colección y otros datos de interés
Cerro de Capellanía (Periana, Málaga) ⁶⁶⁰⁶	----	----	----	Muy Buena	Nº en DRERHPM: 33. Colección particular

Denarios de CN. PLANCIVS AED. CVR

Tesorillos

Anv. Busto de Diana Planciana con *causia* en la cabeza a derecha; delante, *CN·PLANCIVS* hacia abajo; detrás, *AED·CVR·S·C* hacia abajo. Gráfica de puntos.

Rev. Cabra cretense a derecha; detrás, carcaj y arco. Gráfica de puntos.

Ref.: *RRC*. 432/1; Sydenham 933. *Roma*.

⁶⁶⁰³ Cf. A. RUIZ y A. GINÉS (1989), pp. 119-129 (TDPSS); F. CHAVES TRISTÁN (1996), pp. 441-443 (TSH).

⁶⁶⁰⁴ Cf. M. CASTRO HIPÓLITO (1960-1961), p. 42, nº 50; M. H. CRAWFORD (1969b), nº 463; R. M. S. CENTENO (1987), pp. 50-53; C. BLÁZQUEZ CERRATO (1992), pp. 25-35 (DMAE).

⁶⁶⁰⁵ Cf. J. CHINCHILLA (1982), pp. 97-126 (TDRRFC); F. CHAVES TRISTÁN (1996), pp. 383-413 (TSH).

⁶⁶⁰⁶ Cf. C. GOZALBES CRAVIOTO (1991-1992), pp. 99-114 (DRERHPM).

LA CIRCULACIÓN MONETARIA EN EL SUR PENINSULAR DURANTE
EL PERIODO ROMANO-REPUBLICANO

Procedencia	Peso	Módulo	Posición cuño	Conservación	Nº de Referencia-Inventario-Museo- Colección y otros datos de interés
Citania de Sanfins (Porto, Portugal) 1950 ⁶⁶⁰⁷	3,91 grs.	----	----	----	Nº en DMAE: 169
	3,55 grs.	----	----	----	Nº en DMAE: 170
Fuente de Cantos (Badajoz) Antes de 1955 ⁶⁶⁰⁸	3,62 grs.	18 mm.	4 h	Muy Buena	TSH. Tesoro 39, nº 373. Nº en TDRRFC: 354. Nº en M.A.C. Bañolas: 560

Museos

Anv. Busto de Diana Planciana con *causia* en la cabeza a derecha; delante, *CN·PLANCIVS* hacia abajo; detrás, *AED·CVR·S·C* hacia abajo. Gráfica de puntos.
Rev. Cabra cretense a derecha; detrás, carcaj y arco. Gráfica de puntos.
Ref.: *RRC*. 432/1; Sydenham 933. *Roma*.

Procedencia	Peso	Módulo	Posición cuño	Conservación	Nº de Referencia-Inventario-Museo- Colección y otros datos de interés
Museo Arqueológico de Badajoz ⁶⁶⁰⁹	----	----	----	----	Nº en DCRMAB: 52

54 a. C.

Denarios de BRVTVS

Tesorillos

Anv. Cabeza diademada de Libertad a derecha; detrás, *LIBERTAS* hacia abajo. Gráfica de puntos.
Rev. L. Junio Bruto caminando entre dos lictores y precedido por un *accensus*; en exergo, *BRVTVS*. Gráfica de puntos.
Ref.: *RRC*. 433/1; Sydenham 906. *Roma*.

Procedencia	Peso	Módulo	Posición cuño	Conservación	Nº de Referencia-Inventario-Museo- Colección y otros datos de interés
Cortijo de los Cosmes (Écija, Sevilla) 1983 ⁶⁶¹⁰	3,7 grs.	20,5 mm.	6 h	Buena	TSH. Tesoro 40, nº 141. Nº en TMBRCC: 119

⁶⁶⁰⁷ Cf. M. CASTRO HIPÓLITO (1960-1961), p. 42, nº 50; M. H. CRAWFORD (1969b), nº 463; R. M. S. CENTENO (1987), pp. 50-53; C. BLÁZQUEZ CERRATO (1992), pp. 25-35 (DMAE).

⁶⁶⁰⁸ Cf. J. CHINCHILLA (1982), pp. 97-126 (TDRRFC); F. CHAVES TRISTÁN (1996), pp. 383-413 (TSH).

⁶⁶⁰⁹ Cf. O. GIL FARRÉS (1946-1947), pp. 32-36 (DCRMAB); C. BLÁZQUEZ CERRATO (2002a), pp. 83-86.

Linares (Jaén) Década 1940 ⁶⁶¹¹	3,64 grs.	22 mm.	7 h	Regular	TSH. Tesoro 48, nº 26. Nº en TMBRCC: 26. Nº en M.A. Linares: 900-28
---	-----------	--------	-----	---------	--

Anv. Cabeza de L. Junio Bruto el anciano a derecha; detrás, *BRVTVS* hacia abajo. Gráfica de puntos.

Rev. Cabeza de C. Servilio Ahala a derecha; detrás, *AHALA* hacia abajo. Gráfica de puntos.

Ref.: *RRC*. 433/2; Sydenham 907. *Roma*.

Procedencia	Peso	Módulo	Posición cuño	Conservación	Nº de Referencia-Inventario-Museo- Colección y otros datos de interés
Citania de Sanfins (Porto, Portugal) 1950 ⁶⁶¹²	3,91 grs.	----	----	----	Nº en DMAE: 171
	3,80 grs.	----	----	----	Nº en DMAE: 172
Cortijo de los Cosmes (Écija, Sevilla) 1983 ⁶⁶¹³	----	----	----	----	TSH. Tesoro 40, nº 142. Nº en TMBRCC: 120
Cortijo del Álamo (Jódar, Jaén) 1957 ⁶⁶¹⁴	4,01 grs.	19,7 mm.	----	----	TSH. Tesoro 47, nº 71. Nº en TDRCA: 59
Fuente de Cantos (Badajoz) Antes de 1955 ⁶⁶¹⁵	3,25 grs.	18 mm.	4 h	Buena	TSH. Tesoro 39, nº 374. Nº en TDRRFC: 355. Nº en M.A.C. Bañolas: 561
	3,42 grs.	17,5 mm.	5 h	Buena	TSH. Tesoro 39, nº 375. Nº en TDRRFC: 356. Nº en M.A.C. Bañolas: 562

Denarios de Q. POMPEI RVFI

Tesorillos

Anv. Cabeza de Sila a derecha; delante, *SVLLA·COS* hacia abajo. Gráfica de puntos.

Rev. Cabeza de Q. Pompeyo Rufo; detrás, *RVFVS·COS* hacia abajo; delante, *Q·POMP·RVFI* hacia abajo. Gráfica de puntos.

Ref.: *RRC*. 434/1; Sydenham 908. *Roma*.

Procedencia	Peso	Módulo	Posición cuño	Conservación	Nº de Referencia-Inventario-Museo- Colección y otros datos de interés
Almuñécar (Granada) ⁶⁶¹⁶	3,96 grs.	20 mm.	----	----	TSH. Tesoro 43, nº 23. Nº en TDPSS: 13

⁶⁶¹⁰ Cf. F. CHAVES TRISTÁN (1989), pp. 215-241 (TMBRCC); F. CHAVES TRISTÁN (1996), pp. 414-429 (TSH).

⁶⁶¹¹ Cf. F. CHAVES TRISTÁN (1989), pp. 215-241 (TMBRCC); F. CHAVES TRISTÁN (1996), pp. 460-467 (TSH).

⁶⁶¹² Cf. M. CASTRO HIPÓLITO (1960-1961), p. 42, nº 50; M. H. CRAWFORD (1969b), nº 463; R. M. S. CENTENO (1987), pp. 50-53; C. BLÁZQUEZ CERRATO (1992), pp. 25-35 (DMAE).

⁶⁶¹³ Cf. F. CHAVES TRISTÁN (1989), pp. 215-241 (TMBRCC); F. CHAVES TRISTÁN (1996), pp. 414-429 (TSH).

⁶⁶¹⁴ Cf. M. LÓPEZ SERRANO (1958), pp. 25-48 (TDRCA); F. CHAVES TRISTÁN (1996), pp. 447-459 (TSH).

⁶⁶¹⁵ Cf. J. CHINCHILLA (1982), pp. 97-126 (TDRRFC); F. CHAVES TRISTÁN (1996), pp. 383-413 (TSH).

⁶⁶¹⁶ Cf. A. RUIZ y A. GINÉS (1989), pp. 119-129 (TDPSS); F. CHAVES TRISTÁN (1996), pp. 441-443 (TSH).

LA CIRCULACIÓN MONETARIA EN EL SUR PENINSULAR DURANTE
EL PERIODO ROMANO-REPUBLICANO

Fuente de Cantos (Badajoz) Antes de 1955 ⁶⁶¹⁷	3,79 grs.	17,7 mm.	5 h	Buena	TSH. Tesoro 39, nº 376. Nº en TDRRFC: 357. Nº en M.A.C. Bañolas: 563
--	-----------	----------	-----	-------	--

Anv. Silla curul; a la izquierda, flecha; a la derecha, rama de laurel; encima, en dos líneas, *Q·POMPEI·Q·F / RVFVS*; debajo, en tablilla, *COS*. Gráfica de puntos.

Rev. Silla curul; a la izquierda, *lituus*; a la derecha, corona de laurel; encima, *SVLLS·COS*; debajo, en tablilla *Q·POMPEI·RVF*. Gráfica de puntos.

Ref.: *RRC*. 434/2; Sydenham 909. *Roma*.

Procedencia	Peso	Módulo	Posición cuño	Conservación	Nº de Referencia-Inventario-Museo- Colección y otros datos de interés
Cerro Casal (Utrera, Sevilla) ⁶⁶¹⁸	3,78 grs.	----	9 h	----	TSH. Tesoro 50. Nº en TCCU: 3
Citania de Sanfins (Porto, Portugal) 1950 ⁶⁶¹⁹	4,28 grs.	----	----	----	Nº en DMAE: 173
	4,09 grs.	----	----	----	Nº en DMAE: 174
	4,04 grs.	----	----	----	Nº en DMAE: 175
	3,39 grs.	----	----	----	Nº en DMAE: 176
Cortijo de los Cosmes (Écija, Sevilla) 1983 ⁶⁶²⁰	----	----	----	----	TSH. Tesoro 40, nº 143. Nº en TMBRCC: 121
El Centenillo (Jaén) Primavera 1911 ⁶⁶²¹	----	----	----	----	TSH. Tesoro 41, nº 34. Nº en HSJRS: 30
Fuente de Cantos (Badajoz) Antes de 1955 ⁶⁶²²	----	----	----	----	TSH. Tesoro 39, nº 377. Nº en TDRRFC: 377. Nº en M.A.C. Bañolas: -

Excavaciones

Anv. Cabeza de Sila a derecha; delante, *SVLLA·COS* hacia abajo. Gráfica de puntos.

Rev. Cabeza de Q. Pompeyo Rufo; detrás, *RVFVS·COS* hacia abajo; delante, *Q·POMP·RVFI* hacia abajo. Gráfica de puntos.

Ref.: *RRC*. 434/1; Sydenham 908. *Roma*.

Procedencia	Peso	Módulo	Posición cuño	Conservación	Nº de Referencia-Inventario-Museo- Colección y otros datos de interés
Raso, El (Candeleda, Ávila) ⁶⁶²³	3,60 grs.	18 mm.	----	----	----
	3,80 grs.	20 mm.	----	----	----

⁶⁶¹⁷ Cf. J. CHINCHILLA (1982), pp. 97-126 (TDRRFC); F. CHAVES TRISTÁN (1996), pp. 383-413 (TSH).

⁶⁶¹⁸ Cf. L. VILLARONGA I GARRIGA (1989a), pp. 63-92 (TCCU); F. CHAVES TRISTÁN (1996), pp. 472-484 (TSH).

⁶⁶¹⁹ Cf. M. CASTRO HIPÓLITO (1960-1961), p. 42, nº 50; M. H. CRAWFORD (1969b), nº 463; R. M. S. CENTENO (1987), pp. 50-53; C. BLÁZQUEZ CERRATO (1992), pp. 25-35 (DMAE).

⁶⁶²⁰ Cf. F. CHAVES TRISTÁN (1989), pp. 215-241 (TMBRCC); F. CHAVES TRISTÁN (1996), pp. 414-429 (TSH).

⁶⁶²¹ Cf. G. F. HILL y H. W. SANDARS (1911), pp. 102-106 (HSJRS); F. CHAVES TRISTÁN (1996), pp. 430-433 (TSH).

⁶⁶²² Cf. J. CHINCHILLA (1982), pp. 97-126 (TDRRFC); F. CHAVES TRISTÁN (1996), pp. 383-413 (TSH).

⁶⁶²³ Cf. F. FERNÁNDEZ GÓMEZ (1975), pp. 437-462; F. FERNÁNDEZ GÓMEZ (1979), pp. 379-404 (TPCERC); F. FERNÁNDEZ GÓMEZ (1986); C. BLÁZQUEZ CERRATO (2002a), pp. 77-79.

51 a. C.

Denarios de CALDVS III VIR

Tesorillos

Anv. Cabeza de C. Celio Caldo a derecha; detrás, estandarte donde se puede leer *HIS*; delante, jabalí y *C·COEL·CALDVS* hacia abajo. Gráfica de puntos.

Rev. Personaje preparando una ceremonia conocida como Lectisternio sobre un estrado; a cada lado, un trofeo; en exergo, *CALDVS·III·VIR*; dentro del estrado, *L·CALDVS·VII·VR·EPVL*; a la derecha, en el campo, *IMP·AX* hacia abajo; a la izquierda, *C·CALDVS* hacia abajo. Gráfica de puntos.

Ref.: *RRC*. 437/2 a; Sydenham 894. *Roma*.

Procedencia	Peso	Módulo	Posición cuño	Conservación	Nº de Referencia-Inventario-Museo- Colección y otros datos de interés
Citania de Sanfins (Porto, Portugal) 1950 ⁶⁶²⁴	3,98 grs.	----	----	----	Nº en DMAE: 177
Cortijo del Álamo (Jódar, Jaén) 1957 ⁶⁶²⁵	3,73 grs.	18,8 mm.	----	----	TSH. Tesoro 47, nº 72. Nº en TDRCA: 57
	3,97 grs.	18,2 mm.	----	----	TSH. Tesoro 47, nº 73. Nº en TDRCA: 58
Linares (Jaén) Década 1940 ⁶⁶²⁶	3,45 grs.	18 mm.	5 h	Regular	TSH. Tesoro 48, nº 27. Nº en TMBRCC: 27. Nº en M.A. Linares: 900-37

49 a. C.

Denarios de Q. SICINVS III VIR

Tesorillos

Anv. Cabeza diademada de Fortuna del pueblo Romano a derecha; delante, *FORT* hacia abajo; detrás, *PR* hacia arriba. Gráfica de puntos.

Rev. Palma tumbada sobre *caduceus* formando una *X*; encima, corona de laurel; debajo, *Q·SICINVS*; a la izquierda de la *X*, *III*; a la derecha de la *X*, *VIR*. Gráfica de puntos.

⁶⁶²⁴ Cf. M. CASTRO HIPÓLITO (1960-1961), p. 42, nº 50; M. H. CRAWFORD (1969b), nº 463; R. M. S. CENTENO (1987), pp. 50-53; C. BLÁZQUEZ CERRATO (1992), pp. 25-35 (DMAE).

⁶⁶²⁵ Cf. M. LÓPEZ SERRANO (1958), pp. 25-48 (TDRCA); F. CHAVES TRISTÁN (1996), pp. 447-459 (TSH).

⁶⁶²⁶ Cf. F. CHAVES TRISTÁN (1989), pp. 215-241 (TMBRCC); F. CHAVES TRISTÁN (1996), pp. 460-467 (TSH).

LA CIRCULACIÓN MONETARIA EN EL SUR PENINSULAR DURANTE
EL PERIODO ROMANO-REPUBLICANO

Ref.: RRC. 440/1; Sydenham 938. *Roma*.

Procedencia	Peso	Módulo	Posición cuño	Conservación	Nº de Referencia-Inventario-Museo- Colección y otros datos de interés
Citania de Sanfins (Porto, Portugal) 1950 ⁶⁶²⁷	3,93 grs.	----	----	----	Nº en DMAE: 178
Cortijo de los Cosmes (Écija, Sevilla) 1983 ⁶⁶²⁸	3,2 grs.	19 mm.	2 h	Muy Buena	TSH. Tesoro 40, nº 144. Nº en TMBRCC: -

Denarios de MN. ACILIVS III VIR

Tesorillos

Anv. Cabeza laureada de *Salus* a derecha; detrás, *SALVTIS* hacia abajo. Gráfica de puntos.

Rev. *Salus* de pie mirando a izquierda, con el brazo izquierdo apoyado en una columna y con la mano derecha dando de comer a una serpiente; a la derecha, *MN·ACILIVS* hacia abajo; a la izquierda, *III·VIR·VALETV* hacia arriba. Gráfica de puntos.

Ref.: RRC. 442/1 a; Sydenham 922. *Roma*.

Procedencia	Peso	Módulo	Posición cuño	Conservación	Nº de Referencia-Inventario-Museo- Colección y otros datos de interés
Abertura (Cáceres) ⁶⁶²⁹	----	----	----	----	Nº en NE: 21
Citania de Sanfins (Porto, Portugal) 1950 ⁶⁶³⁰	4,03 grs.	----	----	----	Nº en DMAE: 179
	3,47 grs.	----	----	----	Nº en DMAE: 180
Cortijo del Álamo (Jódar, Jaén) 1957 ⁶⁶³¹	3,77 grs.	19,3 mm.	----	----	TSH. Tesoro 47, nº 74. Nº en TDRCA: 70
	3,76 grs.	18 mm.	----	----	TSH. Tesoro 47, nº 75. Nº en TDRCA: 71
Fuente de Cantos (Badajoz) Antes de 1955 ⁶⁶³²	1,90 grs.	18 mm.	3 h	Fragmentada	TSH. Tesoro 39, nº 378. Nº en TDRRFC: 358. Nº en M.A.C. Bañolas: 564
	3,95 grs.	19 mm.	1 h	Muy Buena	TSH. Tesoro 39, nº 379. Nº en TDRRFC: 359. Nº en M.A.C. Bañolas: 565
<i>Mentesa?</i> (Jaén) ¿1953? ⁶⁶³³	----	----	----	----	TSH. Tesoro 42, nº 63. Nº en MMAPSantos: 5. Nº en M.A.P. Córdoba: No está en Museo

⁶⁶²⁷ Cf. M. CASTRO HIPÓLITO (1960-1961), p. 42, nº 50; M. H. CRAWFORD (1969b), nº 463; R. M. S. CENTENO (1987), pp. 50-53; C. BLÁZQUEZ CERRATO (1992), pp. 25-35 (DMAE).

⁶⁶²⁸ Cf. F. CHAVES TRISTÁN (1989), pp. 215-241 (TMBRCC); F. CHAVES TRISTÁN (1996), pp. 414-429 (TSH).

⁶⁶²⁹ Cf. J. RAMÓN Y FERNÁNDEZ OXEA (1949), pp. 79-89 (NE); C. BLÁZQUEZ CERRATO (2002a), pp. 33-35.

⁶⁶³⁰ Cf. M. CASTRO HIPÓLITO (1960-1961), p. 42, nº 50; M. H. CRAWFORD (1969b), nº 463; R. M. S. CENTENO (1987), pp. 50-53; C. BLÁZQUEZ CERRATO (1992), pp. 25-35 (DMAE).

⁶⁶³¹ Cf. M. LÓPEZ SERRANO (1958), pp. 25-48 (TDRCA); F. CHAVES TRISTÁN (1996), pp. 447-459 (TSH).

⁶⁶³² Cf. J. CHINCHILLA (1982), pp. 97-126 (TDRRFC); F. CHAVES TRISTÁN (1996), pp. 383-413 (TSH).

⁶⁶³³ Cf. S. DE LOS SANTOS GENER (1953), pp. 28 y ss. (MMAPSantos); F. CHAVES TRISTÁN (1996), pp. 434-440 (TSH).

Riotinto (Huelva) ⁶⁶³⁴	2 grs.	17 mm.	12 h	Alma de cobre con forro de plata	Nº en HMRH: 2 (imitación, ya que la inscripción es ilegible con simples trazos que no forman letras)
-----------------------------------	--------	--------	------	----------------------------------	--

Anv. Cabeza laureada de *Salus* a derecha; detrás, *SALVTIS* hacia arriba. Gráfica de puntos.

Rev. *Salus* de pie mirando a izquierda, con el brazo izquierdo apoyado en una columna y con la mano derecha dando de comer a una serpiente; a la derecha, *MN·ACILIVS* hacia abajo; a la izquierda, *III·VIR·VALETIV* hacia arriba. Gráfica de puntos.

Ref.: *RRC. 442/1 b; Sydenham 922. Roma.*

Procedencia	Peso	Módulo	Posición cuño	Conservación	Nº de Referencia-Inventario-Museo- Colección y otros datos de interés
El Centenillo (Jaén) Primavera 1911 ⁶⁶³⁵	----	----	----	----	TSH. Tesoro 41, nº 35. Nº en HSJRS: 32

Anv. Cabeza laureada de *Salus* a derecha; detrás, *SALVTIS*. Gráfica de puntos.

Rev. *Salus* de pie mirando a izquierda, con el brazo izquierdo apoyado en una columna y con la mano derecha dando de comer a una serpiente; a la derecha, *MN·ACILIVS* hacia abajo; a la izquierda, *III·VIR·VALETIV* hacia arriba. Gráfica de puntos.

Ref.: *RRC. 442/1 -; Sydenham 922. Roma.*

Procedencia	Peso	Módulo	Posición cuño	Conservación	Nº de Referencia-Inventario-Museo- Colección y otros datos de interés
<i>Italica</i> (Santiponce, Sevilla) 1863 ⁶⁶³⁶	----	----	----	----	1 moneda. Papeles del Legado de D. Jacobo Zóbel de Zangróniz

Excavaciones

Anv. Cabeza laureada de *Salus* a derecha; detrás, *SALVTIS*. Gráfica de puntos.

Rev. *Salus* de pie mirando a izquierda, con el brazo izquierdo apoyado en una columna y con la mano derecha dando de comer a una serpiente; a la derecha, *MN·ACILIVS* hacia abajo; a la izquierda, *III·VIR·VALETIV* hacia arriba. Gráfica de puntos.

Ref.: *RRC. 442/1 -; Sydenham 922. Roma.*

Procedencia	Peso	Módulo	Posición cuño	Conservación	Nº de Referencia-Inventario-Museo- Colección y otros datos de interés
<i>Conimbriga</i> (Portugal) ⁶⁶³⁷	3,54 grs.	18 mm.	4 h	----	Nº en FCM: 23. Nº Inv.: 64.195. Estratigrafía: 64 G IX 6 (3)

Denarios de *Q. SICINVS III VIR, C. COPONIVS PR*

Tesorillos

Anv. Cabeza diademada de Apolo a derecha; debajo del cuello, estrella; delante, *Q·SICINVS* hacia abajo; detrás, *III·VIR* hacia arriba. Gráfica de puntos.

⁶⁶³⁴ Cf. F. CHAVES TRISTÁN (1986), pp. 863-872 (HMRH).

⁶⁶³⁵ Cf. G. F. HILL y H. W. SANDARS (1911), pp. 102-106 (HSJRS); F. CHAVES TRISTÁN (1996), pp. 430-433 (TSH).

⁶⁶³⁶ Cf. F. CHAVES TRISTÁN (2005), pp. 42-43 (MRRRAH).

⁶⁶³⁷ Cf. I. PEREIRA, J. P. BOST y J. HIERNARD (1974) (FCM); C. BLÁZQUEZ CERRATO (1992), pp. 62-71.

LA CIRCULACIÓN MONETARIA EN EL SUR PENINSULAR DURANTE
EL PERIODO ROMANO-REPUBLICANO

Rev. Maza de Hércules cubierta con piel de león mirando al frente; a ambos lados flechas; a la derecha, *C·COPONIVS* hacia abajo; a la izquierda, *PR·S·C* hacia arriba. Gráfica de puntos.

Ref.: *RRC*. 444/1 a; Sydenham 939. Móvil con Pompeyo.

Procedencia	Peso	Módulo	Posición cuño	Conservación	Nº de Referencia-Inventario-Museo- Colección y otros datos de interés
Citania de Sanfins (Porto, Portugal) 1950 ⁶⁶³⁸	3,98 grs.	----	----	----	Nº en DMAE: 191
	3,97 grs.	----	----	----	Nº en DMAE: 192
Cortijo del Álamo (Jódar, Jaén) 1957 ⁶⁶³⁹	3,92 grs.	17,9 mm.	----	----	TSH. Tesoro 47, nº 83. Nº en TDRCA: 76

Denario de L. LENTVLVS, C. MARC COS

Tesorillos

Anv. Triquetra con espigas separando las tres piernas; en el centro, cabeza de medusa. Gráfica de puntos.

Rev. Júpiter parado de frente, con un águila en la mano izquierda y un haz de rayos en la derecha; a la izquierda, debajo del brazo, *LENT*, y encima, *MAR*, las dos leyendas hacia arriba; a la derecha, *COS* hacia arriba. Gráfica de puntos.

Ref.: *RRC*. 445/1 b; Sydenham 1.029. *Apollonia*.

Procedencia	Peso	Módulo	Posición cuño	Conservación	Nº de Referencia-Inventario-Museo- Colección y otros datos de interés
Cortijo del Álamo (Jódar, Jaén) 1957 ⁶⁶⁴⁰	3,91 grs.	18,8 mm.	----	----	TSH. Tesoro 47, nº 84. Nº en TDRCA: 102

49-48 a. C.

Denarios de CAESAR

Tesorillos

Anv. Elefante caminando a derecha y pisando una serpiente que se asemeja a un *carnyx* galo; en exergo, *CAESAR*. Gráfica de puntos.

⁶⁶³⁸ Cf. M. CASTRO HIPÓLITO (1960-1961), p. 42, nº 50; M. H. CRAWFORD (1969b), nº 463; R. M. S. CENTENO (1987), pp. 50-53; C. BLÁZQUEZ CERRATO (1992), pp. 25-35 (DMAE).

⁶⁶³⁹ Cf. M. LÓPEZ SERRANO (1958), pp. 25-48 (TDRCA); F. CHAVES TRISTÁN (1996), pp. 447-459 (TSH).

⁶⁶⁴⁰ Cf. M. LÓPEZ SERRANO (1958), pp. 25-48 (TDRCA); F. CHAVES TRISTÁN (1996), pp. 447-459 (TSH).

Rev. Atributos pontificales *-culullus, aspergillum*, hacha ceremonial y *apex*- en todo el campo. Gráfica de puntos.

Ref.: RRC. 443/1; Sydenham 1.006. Móvil con César.

Procedencia	Peso	Módulo	Posición cuño	Conservación	Nº de Referencia-Inventario-Museo- Colección y otros datos de interés
Almuñécar (Granada) ⁶⁶⁴¹	3,65 grs.	19 mm.	----	----	TSH. Tesoro 43, nº 24. Nº en TDPSS: 24
	3,66 grs.	20 mm.	----	----	TSH. Tesoro 43, nº 25. Nº en TDPSS: 25
	3,92 grs.	20 mm.	----	----	TSH. Tesoro 43, nº 26. Nº en TDPSS: 26
Citania de Sanfins (Porto, Portugal) 1950 ⁶⁶⁴²	3,98 grs.	----	----	----	Nº en DMAE: 181
	3,87 grs.	----	----	----	Nº en DMAE: 182
	3,86 grs.	----	----	----	Nº en DMAE: 183
	3,83 grs.	----	----	----	Nº en DMAE: 184
	3,83 grs.	----	----	----	Nº en DMAE: 185
	3,80 grs.	----	----	----	Nº en DMAE: 186
	3,76 grs.	----	----	----	Nº en DMAE: 187
	3,74 grs.	----	----	----	Nº en DMAE: 188
	3,66 grs.	----	----	----	Nº en DMAE: 189
	2,75 grs.	----	----	----	Nº en DMAE: 190
Cortijo de los Cosmes (Écija, Sevilla) 1983 ⁶⁶⁴³	4 grs.	17,2 mm.	5 h	Buena	TSH. Tesoro 40, nº 145. Nº en TMBRCC: 122
	3,8 grs.	17 mm.	1 h	Buena	TSH. Tesoro 40, nº 146. Nº en TMBRCC: 123
	4 grs.	17,8 mm.	5 h	Muy Buena	TSH. Tesoro 40, nº 147. Nº en TMBRCC: 124
	3,6 grs.	21 mm.	2 h	Regular	TSH. Tesoro 40, nº 148. Nº en TMBRCC: 125
Cortijo del Álamo (Jódar, Jaén) 1957 ⁶⁶⁴⁴	3,88 grs.	18 mm.	----	----	TSH. Tesoro 47, nº 76. Nº en TDRCA: 88
	3,80 grs.	18,7 mm.	----	----	TSH. Tesoro 47, nº 77. Nº en TDRCA: 89
	3,72 grs.	18,7 mm.	----	----	TSH. Tesoro 47, nº 78. Nº en TDRCA: 90
	3,79 grs.	19,35 mm.	----	----	TSH. Tesoro 47, nº 79. Nº en TDRCA: 91
	3,84 grs.	18,60 mm.	----	----	TSH. Tesoro 47, nº 80. Nº en TDRCA: 92
	3,87 grs.	17,30 mm.	----	----	TSH. Tesoro 47, nº 81. Nº en TDRCA: 93
	3,61 grs.	19 mm.	----	----	TSH. Tesoro 47, nº 82. Nº en TDRCA: 94
El Centenillo (Jaén) Primavera 1911 ⁶⁶⁴⁵	----	----	----	----	TSH. Tesoro 41, nº 36. Nº en HSJRS: 33
	----	----	----	----	TSH. Tesoro 41, nº 37. Nº en HSJRS: 33
	----	----	----	----	TSH. Tesoro 41, nº 38. Nº en HSJRS: 33
	----	----	----	----	TSH. Tesoro 41, nº 39. Nº en HSJRS: 33
	----	----	----	----	TSH. Tesoro 41, nº 40. Nº en HSJRS: 33
	----	----	----	----	TSH. Tesoro 41, nº 41. Nº en HSJRS: 33
	----	----	----	----	TSH. Tesoro 41, nº 42. Nº en HSJRS: 33
Fuente de Cantos (Badajoz) Antes de 1955 ⁶⁶⁴⁶	3,88 grs.	18 mm.	11 h	Regular	TSH. Tesoro 39, nº 380. Nº en TDRRFC: 360. Nº en M.A.C. Bañolas: 566

⁶⁶⁴¹ Cf. A. RUIZ y A. GINÉS (1989), pp. 119-129 (TDPSS); F. CHAVES TRISTÁN (1996), pp. 441-443 (TSH).

⁶⁶⁴² Cf. M. CASTRO HIPÓLITO (1960-1961), p. 42, nº 50; M. H. CRAWFORD (1969b), nº 463; R. M. S. CENTENO (1987), pp. 50-53; C. BLÁZQUEZ CERRATO (1992), pp. 25-35 (DMAE).

⁶⁶⁴³ Cf. F. CHAVES TRISTÁN (1989), pp. 215-241 (TMBRCC); F. CHAVES TRISTÁN (1996), pp. 414-429 (TSH).

⁶⁶⁴⁴ Cf. M. LÓPEZ SERRANO (1958), pp. 25-48 (TDRCA); F. CHAVES TRISTÁN (1996), pp. 447-459 (TSH).

⁶⁶⁴⁵ Cf. G. F. HILL y H. W. SANDARS (1911), pp. 102-106 (HSJRS); F. CHAVES TRISTÁN (1996), pp. 430-433 (TSH).

⁶⁶⁴⁶ Cf. J. CHINCHILLA (1982), pp. 97-126 (TDRRFC); F. CHAVES TRISTÁN (1996), pp. 383-413 (TSH).

LA CIRCULACIÓN MONETARIA EN EL SUR PENINSULAR DURANTE
EL PERIODO ROMANO-REPUBLICANO

<i>Mentesa?</i> (Jaén) ¿1953? ⁶⁶⁴⁷	----	----	----	----	TSH. Tesoro 42, nº 64. Nº en MMAPSantos: 67. Nº en M.A.P. Córdoba: No está en Museo
Raso, El (Candeleda, Ávila) ⁶⁶⁴⁸	3,20 grs.	17 mm.	----	----	Nº en TPCERC: 13

Excavaciones

Anv. Elefante caminando a derecha y pisando una serpiente que se asemeja a un *carnyx* galo; en exergo, CAESAR. Gráfica de puntos.

Rev. Atributos pontificales *-culullus, aspergillum*, hacha ceremonial y *apex*- en todo el campo. Gráfica de puntos.

Ref.: RRC. 443/1; Sydenham 1.006. Móvil con César.

Procedencia	Peso	Módulo	Posición cuño	Conservación	Nº de Referencia-Inventario-Museo- Colección y otros datos de interés
<i>Carteia</i> (Cortijo de El Rocadillo, San Roque, Cádiz) ⁶⁶⁴⁹	----	17 mm.	----	----	Nº en Woods <i>Carteia</i> : 1.123 (317). Nº en excavaciones: Car. 65/1/9/2
<i>Conimbriga</i> (Portugal) ⁶⁶⁵⁰	3,38 grs.	18 mm.	4 h	----	Nº en FCM: 24. Nº Inv.: 70.5. Estratigrafía: 70 TH II (1)

Esporádicos

Anv. Elefante caminando a derecha y pisando una serpiente que se asemeja a un *carnyx* galo; en exergo, CAESAR. Gráfica de puntos.

Rev. Atributos pontificales *-culullus, aspergillum*, hacha ceremonial y *apex*- en todo el campo. Gráfica de puntos.

Ref.: RRC. 443/1; Sydenham 1.006. Móvil con César.

Procedencia	Peso	Módulo	Posición cuño	Conservación	Nº de Referencia-Inventario-Museo- Colección y otros datos de interés
Bornos (Cádiz) ⁶⁶⁵¹	2,5 grs.	18 mm.	----	----	----
Castelo da Lousa (Mourao, Alentejo, Portugal) ⁶⁶⁵²	----	----	----	----	1 moneda
Cerro del Aljibe (Coín, Málaga) ⁶⁶⁵³	----	----	12 h	Muy Buena	Nº en DRERHPM: 34. Colección particular

⁶⁶⁴⁷ Cf. S. DE LOS SANTOS GENER (1953), pp. 28 y ss. (MMAPSantos); F. CHAVES TRISTÁN (1996), pp. 434-440 (TSH).

⁶⁶⁴⁸ Cf. F. FERNÁNDEZ GÓMEZ (1979), pp. 379-404 (TPCERC); C. BLÁZQUEZ CERRATO (2002a), p. 49.

⁶⁶⁴⁹ Cf. D. E. WOODS, F. COLLANTES DE TERAN y C. FERNÁNDEZ-CHICARRO (1967) (*WoodsCarteia*).

⁶⁶⁵⁰ Cf. I. PEREIRA, J. P. BOST y J. HIERNARD (1974) (FCM); C. BLÁZQUEZ CERRATO (1992), pp. 62-71.

⁶⁶⁵¹ Cf. C. FERNÁNDEZ-CHICARRO (1947), pp. 157-164; C. BLÁZQUEZ CERRATO (1992), pp. 179-183.

⁶⁶⁵² Cf. A. DO PACO y J. BACAO (1966), pp. 167-182; C. BLÁZQUEZ CERRATO (1992), pp. 185-186.

⁶⁶⁵³ Cf. C. GOZALBES CRAVIOTO (1991-1992), pp. 99-114 (DRERHPM).

Museos

Anv. Elefante caminando a derecha y pisando una serpiente que se asemeja a un *carnyx* galo; en exergo, *CAESAR*. Gráfica de puntos.

Rev. Atributos pontificales *-culullus, aspergillum*, hacha ceremonial y *apex*- en todo el campo. Gráfica de puntos.

Ref.: *RRC*. 443/1; Sydenham 1.006. Móvil con César.

Procedencia	Peso	Módulo	Posición cuño	Conservación	Nº de Referencia-Inventario-Museo- Colección y otros datos de interés
Museo Arqueológico y Etnológico de Granada ⁶⁶⁵⁴	3,3 grs.	19 mm.	3 h	----	Nº en MRMAG: 59. Nº en M.A.P. Granada: 655
	3,6 grs.	19 mm.	9 h	----	Nº en MRMAG: 60. Nº en M.A.P. Granada: 643
Museo Nacional de Arte Romano de Mérida (Badajoz) ⁶⁶⁵⁵	2,64 grs.	18 mm.	9 h	Denario forrado	Nº en CMAOPIMCP: 43
	2,98 grs.	17 mm.	10 h	Denario forrado	Nº en CMAOPIMCP: 44

48 a. C.

Denarios de L. HOSTILIVS SASERNA

Tesorillos

Anv. Cabeza de Venus con corona de hiedra a derecha. Gráfica de puntos.

Rev. Victoria caminando a derecha, con trofeo en la mano izquierda y *caduceus* en la derecha; delante, *L·HOSTILIVS* hacia abajo; detrás, *SASERN* hacia arriba. Gráfica de puntos.

Ref.: *RRC*. 448/1 b; Sydenham 951 a. *Roma*.

Procedencia	Peso	Módulo	Posición cuño	Conservación	Nº de Referencia-Inventario-Museo- Colección y otros datos de interés
Citania de Sanfins (Porto, Portugal) 1950 ⁶⁶⁵⁶	3,73 grs.	----	----	----	Nº en DMAE: 193

Anv. Busto barbado masculino (Vercingetorix?) a derecha; detrás, escudo galo. Gráfica de puntos.

Rev. Guerrero en biga mirando hacia atrás, con escudo en la mano izquierda y lanza en la derecha; conduciendo la biga, un personaje que sostiene un látigo en alto; encima, *L·HOSTILIVS*; debajo, *SASERN*. Gráfica de puntos.

Ref.: *RRC*. 448/2 a; Sydenham 952. *Roma*.

⁶⁶⁵⁴ Cf. M. A. MARÍN DÍAZ y A. PADILLA ARROBA (1999), pp. 359-386 (MRMAG).

⁶⁶⁵⁵ Cf. C. BLÁZQUEZ CERRATO (2002a), pp. 102-115 (CMAOPIMCP).

⁶⁶⁵⁶ Cf. M. CASTRO HIPÓLITO (1960-1961), p. 42, nº 50; M. H. CRAWFORD (1969b), nº 463; R. M. S. CENTENO (1987), pp. 50-53; C. BLÁZQUEZ CERRATO (1992), pp. 25-35 (DMAE).

LA CIRCULACIÓN MONETARIA EN EL SUR PENINSULAR DURANTE
EL PERIODO ROMANO-REPUBLICANO

Procedencia	Peso	Módulo	Posición cuño	Conservación	Nº de Referencia-Inventario-Museo- Colección y otros datos de interés
Citania de Sanfins (Porto, Portugal) 1950 ⁶⁶⁵⁷	3,83 grs.	----	----	----	Nº en DMAE: 194

Anv. Busto de la *Galia* a derecha; detrás, *carnyx*. Gráfica de puntos.

Rev. Diana de Éfeso de frente, con lanza en la mano izquierda y un ciervo sujeto por las astas en la derecha; a la derecha, *L·HOSTILIVS* hacia abajo; a la izquierda, *SASERNA*.

Gráfica de puntos.

Ref.: *RRC*. 448/3; Sydenham 953. *Roma*.

Procedencia	Peso	Módulo	Posición cuño	Conservación	Nº de Referencia-Inventario-Museo- Colección y otros datos de interés
Citania de Sanfins (Porto, Portugal) 1950 ⁶⁶⁵⁸	3,75 grs.	----	----	----	Nº en DMAE: 195
	3,69 grs.	----	----	----	Nº en DMAE: 196
Cortijo de los Cosmes (Écija, Sevilla) 1983 ⁶⁶⁵⁹	----	----	----	----	TSH. Tesoro 40, nº 149. Nº en TMBRCC: 126

Denarios de C. VIBIVS C. F C. N PANSA

Tesorillos

Anv. Máscara barbada de Pan a derecha; debajo, *PANSA*. Gráfica de puntos.

Rev. Júpiter Axur sentado a izquierda, con patera en la mano derecha y cetro en la izquierda; delante, *IOVI·AXVR* hacia arriba; detrás, *C·VIBIVS·C·F·C·N* hacia abajo.

Gráfica de puntos.

Ref.: *RRC*. 449/1 a; Sydenham 947. *Roma*.

Procedencia	Peso	Módulo	Posición cuño	Conservación	Nº de Referencia-Inventario-Museo- Colección y otros datos de interés
Citania de Sanfins (Porto, Portugal) 1950 ⁶⁶⁶⁰	3,47 grs.	----	----	----	Nº en DMAE: 197

Anv. Máscara barbada de Pan a derecha; debajo, *PANSA*; detrás, *pedum*. Gráfica de puntos.

⁶⁶⁵⁷ Cf. M. CASTRO HIPÓLITO (1960-1961), p. 42, nº 50; M. H. CRAWFORD (1969b), nº 463; R. M. S. CENTENO (1987), pp. 50-53; C. BLÁZQUEZ CERRATO (1992), pp. 25-35 (DMAE).

⁶⁶⁵⁸ Cf. M. CASTRO HIPÓLITO (1960-1961), p. 42, nº 50; M. H. CRAWFORD (1969b), nº 463; R. M. S. CENTENO (1987), pp. 50-53; C. BLÁZQUEZ CERRATO (1992), pp. 25-35 (DMAE).

⁶⁶⁵⁹ Cf. F. CHAVES TRISTÁN (1989), pp. 215-241 (TMBRCC); F. CHAVES TRISTÁN (1996), pp. 414-429 (TSH).

⁶⁶⁶⁰ Cf. M. CASTRO HIPÓLITO (1960-1961), p. 42, nº 50; M. H. CRAWFORD (1969b), nº 463; R. M. S. CENTENO (1987), pp. 50-53; C. BLÁZQUEZ CERRATO (1992), pp. 25-35 (DMAE).

Rev. Júpiter Axur sentado a izquierda, con patera en la mano derecha y cetro en la izquierda; delante, *IOVI·AXVR* hacia arriba; detrás, *C·VIBIVS·C·F·C·N* hacia abajo y en línea recta. Gráfica de puntos.

Ref.: *RRC. 449/1 b; Sydenham 948. Roma.*

Procedencia	Peso	Módulo	Posición cuño	Conservación	Nº de Referencia-Inventario-Museo- Colección y otros datos de interés
Citania de Sanfins (Porto, Portugal) 1950 ⁶⁶⁶¹	2,58 grs.	----	----	----	Nº en DMAE: 198
Linares (Jaén) Década 1940 ⁶⁶⁶²	3,56 grs.	21 mm.	5 h	Regular	TSH. Tesoro 48, nº 28. Nº en TMBRCC: 28. Nº en M.A. Linares: 900-12

Anv. Máscara barbada de Pan con diferentes decoraciones en el pelo a derecha; detrás puede tener *pedum* o flauta; debajo, *PANSA*. Gráfica de puntos.

Rev. Júpiter Axur sentado a izquierda, con patera en la mano derecha y cetro en la izquierda; delante, *IOVI·AXVR* hacia arriba; detrás, *C·VIBIVS·C·F·C·N* hacia abajo. Gráfica de puntos.

Ref.: *RRC. 449/1 -. Roma.*

Procedencia	Peso	Módulo	Posición cuño	Conservación	Nº de Referencia-Inventario-Museo- Colección y otros datos de interés
<i>Italica</i> (Santiponce, Sevilla) 1863 ⁶⁶⁶³	----	----	----	----	4 monedas. Papeles del Legado de D. Jacobo Zóbel de Zangróniz

Anv. Cabeza de Liber con corona de hiedra a derecha; detrás, *PANSA* hacia abajo. Gráfica de puntos.

Rev. Ceres con una antorcha en cada mano caminando a derecha; delante, arado; a la izquierda, *C·VIBIVS·C·F·C·N* hacia abajo. Gráfica de puntos.

Ref.: *RRC. 449/2; Sydenham 946. Roma.*

Procedencia	Peso	Módulo	Posición cuño	Conservación	Nº de Referencia-Inventario-Museo- Colección y otros datos de interés
Raso, El (Candeleda, Ávila) ⁶⁶⁶⁴	3,30 grs.	19 mm.	----	----	Nº en TPCERC: 15

Excavaciones

Anv. Máscara barbada de Pan con diferentes decoraciones en el pelo a derecha; detrás puede tener *pedum* o flauta; debajo, *PANSA*. Gráfica de puntos.

Rev. Júpiter Axur sentado a izquierda, con patera en la mano derecha y cetro en la izquierda; delante, *IOVI·AXVR* hacia arriba; detrás, *C·VIBIVS·C·F·C·N* hacia abajo. Gráfica de puntos.

Ref.: *RRC. 449/1 -. Roma.*

⁶⁶⁶¹ Cf. M. CASTRO HIPÓLITO (1960-1961), p. 42, nº 50; M. H. CRAWFORD (1969b), nº 463; R. M. S. CENTENO (1987), pp. 50-53; C. BLÁZQUEZ CERRATO (1992), pp. 25-35 (DMAE).

⁶⁶⁶² Cf. F. CHAVES TRISTÁN (1989), pp. 215-241 (TMBRCC); F. CHAVES TRISTÁN (1996), pp. 460-467 (TSH).

⁶⁶⁶³ Cf. F. CHAVES TRISTÁN (2005), pp. 42-43 (MRRRAH).

⁶⁶⁶⁴ Cf. F. FERNÁNDEZ GÓMEZ (1979), pp. 379-404 (TPCERC); C. BLÁZQUEZ CERRATO (2002a), p. 49.

LA CIRCULACIÓN MONETARIA EN EL SUR PENINSULAR DURANTE
EL PERIODO ROMANO-REPUBLICANO

Procedencia	Peso	Módulo	Posición cuño	Conservación	Nº de Referencia-Inventario-Museo- Colección y otros datos de interés
<i>Conimbriga</i> (Portugal) ⁶⁶⁶⁵	3,58 grs.	19 mm.	1 h	----	Nº en FCM: 25. Nº Inv.: 69.31. Estratigrafía: 69 TH IV 2 (2)

Esporádicos

Anv. Cabeza de Liber con corona de hiedra a derecha; detrás, *PANSA* hacia abajo. Gráfica de puntos.

Rev. Ceres con una antorcha en cada mano caminando a derecha; delante, arado; a la izquierda, *C·VIBIVS·C·F·C·N* hacia abajo. Gráfica de puntos.

Ref.: *RRC*. 449/2; Sydenham 946. *Roma*.

Procedencia	Peso	Módulo	Posición cuño	Conservación	Nº de Referencia-Inventario-Museo- Colección y otros datos de interés
Chaves (Vila Real, Portugal) ⁶⁶⁶⁶	3,50 grs.	----	----	----	----

Denarios de ALBINVS BRVTI. F

Tesorillos

Anv. Cabeza de *Pietas* a derecha; detrás, *PIETAS* hacia abajo. Gráfica de puntos.

Rev. Dos manos cruzadas sosteniendo un *caduceus* alado; debajo, *ALBINVS·BRVTI·F*. Gráfica de puntos.

Ref.: *RRC*. 450/2; Sydenham 942. *Roma*.

Procedencia	Peso	Módulo	Posición cuño	Conservación	Nº de Referencia-Inventario-Museo- Colección y otros datos de interés
Citania de Sanfins (Porto, Portugal) 1950 ⁶⁶⁶⁷	3,91 grs.	----	----	----	Nº en DMAE: 199
	3,84 grs.	----	----	----	Nº en DMAE: 200

Anv. Cabeza de A. Postumio a derecha; alrededor, *A POSTVMIVS. COS*. Gráfica de puntos.

Rev. Corona de espigas; dentro de ella, en la parte superior, *ALBINVS* y en la parte inferior, *BRVTI·F*. Gráfica de puntos.

Ref.: *RRC*. 450/3 a; Sydenham 943. *Roma*.

⁶⁶⁶⁵ Cf. I. PEREIRA, J. P. BOST y J. HIERNARD (1974) (FCM); C. BLÁZQUEZ CERRATO (1992), pp. 62-71.

⁶⁶⁶⁶ Cf. R. M. S. CENTENO (1987), pp. 122-123; C. BLÁZQUEZ CERRATO (1992), pp. 208-210.

⁶⁶⁶⁷ Cf. M. CASTRO HIPÓLITO (1960-1961), p. 42, nº 50; M. H. CRAWFORD (1969b), nº 463; R. M. S. CENTENO (1987), pp. 50-53; C. BLÁZQUEZ CERRATO (1992), pp. 25-35 (DMAE).

Procedencia	Peso	Módulo	Posición cuño	Conservación	Nº de Referencia-Inventario-Museo- Colección y otros datos de interés
Citania de Sanfins (Porto, Portugal) 1950 ⁶⁶⁶⁸	3,79 grs.	----	----	----	Nº en DMAE: 201
Cortijo del Álamo (Jódar, Jaén) 1957 ⁶⁶⁶⁹	3,78 grs.	18,1 mm.	----	----	TSH. Tesoro 47, nº 85. Nº en TDRCA: 77

Esporádicos

Anv. Cabeza de *Pietas* a derecha; detrás, *PIETAS* hacia abajo. Gráfica de puntos.
 Rev. Dos manos cruzadas sosteniendo un *caduceus* alado; debajo, *ALBINVS·BRVTI·F*.
 Gráfica de puntos.
 Ref.: *RRC*. 450/2; Sydenham 942. *Roma*.

Procedencia	Peso	Módulo	Posición cuño	Conservación	Nº de Referencia-Inventario-Museo- Colección y otros datos de interés
Bornos (Cádiz) ⁶⁶⁷⁰	3 grs.	18 mm.	----	----	----

48-47 a. C.

Denarios de CAESAR

Tesorillos

Anv. Cabeza laureada y diademada de Piedad a derecha; detrás, *LII* hacia abajo. Gráfica de puntos.
 Rev. Trofeo militar con escudo galo y *carnyx*; a la derecha, hacha; divida por el trofeo, leyenda *CAE – SAR*. Gráfica de puntos.
 Ref.: *RRC*. 452/2; Sydenham 1.099. Móvil con César.

Procedencia	Peso	Módulo	Posición cuño	Conservación	Nº de Referencia-Inventario-Museo- Colección y otros datos de interés
Citania de Sanfins (Porto, Portugal) 1950 ⁶⁶⁷¹	3,87 grs.	----	----	----	Nº en DMAE: 202

⁶⁶⁶⁸ Cf. M. CASTRO HIPÓLITO (1960-1961), p. 42, nº 50; M. H. CRAWFORD (1969b), nº 463; R. M. S. CENTENO (1987), pp. 50-53; C. BLÁZQUEZ CERRATO (1992), pp. 25-35 (DMAE).

⁶⁶⁶⁹ Cf. M. LÓPEZ SERRANO (1958), pp. 25-48 (TDRCA); F. CHAVES TRISTÁN (1996), pp. 447-459 (TSH).

⁶⁶⁷⁰ Cf. C. FERNÁNDEZ-CHICARRO (1947), pp. 157-164; C. BLÁZQUEZ CERRATO (1992), pp. 179-183.

⁶⁶⁷¹ Cf. M. CASTRO HIPÓLITO (1960-1961), p. 42, nº 50; M. H. CRAWFORD (1969b), nº 463; R. M. S. CENTENO (1987), pp. 50-53; C. BLÁZQUEZ CERRATO (1992), pp. 25-35 (DMAE).

LA CIRCULACIÓN MONETARIA EN EL SUR PENINSULAR DURANTE
EL PERIODO ROMANO-REPUBLICANO

<i>Italica</i> (Santiponce, Sevilla) 1863 ⁶⁶⁷²	----	----	----	----	1 moneda. Papeles del Legado de D. Jacobo Zóbel de Zangróniz
---	------	------	------	------	--

Esporádicos

Anv. Cabeza laureada y diademada de Piedad a derecha; detrás, *LII* hacia abajo. Grafila de puntos.

Rev. Trofeo militar con escudo galo y *carnyx*; a la derecha, hacha; divida por el trofeo, leyenda *CAE – SAR*. Gráfica de puntos.

Ref.: *RRC*. 452/2; Sydenham 1.099. Móvil con César.

Procedencia	Peso	Módulo	Posición cuño	Conservación	Nº de Referencia-Inventario-Museo- Colección y otros datos de interés
Canastera, La (Cóin, Málaga) ⁶⁶⁷³	----	----	12 h	Muy Buena	Nº en DRERHPM: 35. Colección particular

Museos

Anv. Cabeza laureada y diademada de Piedad a derecha; detrás, *LII* hacia abajo. Grafila de puntos.

Rev. Trofeo militar con escudo galo y *carnyx*; a la derecha, hacha; divida por el trofeo, leyenda *CAE – SAR*. Gráfica de puntos.

Ref.: *RRC*. 452/2; Sydenham 1.099. Móvil con César.

Procedencia	Peso	Módulo	Posición cuño	Conservación	Nº de Referencia-Inventario-Museo- Colección y otros datos de interés
Gabinete del Seminario de San Atón (Badajoz) ⁶⁶⁷⁴	3,50 grs.	17 mm.	----	----	Nº en CGNSCSA: 11
Museo Arqueológico de Badajoz ⁶⁶⁷⁵	----	----	----	----	Nº en DCRMAB: 35

47 a. C.

Denarios de L. PLAVTIVS PLANCVS

Tesorillos

Anv. Máscara de Medusa de frente con una serpiente a cada lado; debajo, *L-PLAVTIVS*. Gráfica de puntos.

⁶⁶⁷² Cf. F. CHAVES TRISTÁN (2005), pp. 42-43 (MRRRAH).

⁶⁶⁷³ Cf. C. GOZALBES CRAVIOTO (1991-1992), pp. 99-114 (DRERHPM).

⁶⁶⁷⁴ Cf. R. GÓMEZ VILLAFRANCA (1910) (CGNSCSA); C. BLÁZQUEZ CERRATO (2002a), pp. 86-93.

⁶⁶⁷⁵ Cf. O. GIL FARRÉS (1946-1947), pp. 32-36 (DCRMAB); C. BLÁZQUEZ CERRATO (2002a), pp. 83-86.

Rev. Aurora volando con palma en la mano izquierda, guiando a los cuatro caballos del sol; debajo, *PLANCVS*. Gráfica de puntos.

Ref.: *RRC*. 453/1 a; Sydenham 959. *Roma*.

Procedencia	Peso	Módulo	Posición cuño	Conservación	Nº de Referencia-Inventario-Museo- Colección y otros datos de interés
Citania de Sanfins (Porto, Portugal) 1950 ⁶⁶⁷⁶	3,73 grs.	----	----	----	Nº en DMAE: 203
El Centenillo (Jaén) Primavera 1911 ⁶⁶⁷⁷	----	----	----	----	TSH. Tesoro 41, nº 43. Nº en HSJRS: 35

Anv. Máscara de Medusa de frente; debajo, *L-PLAVTIVS*. Gráfica de puntos.

Rev. Aurora volando con palma en la mano izquierda, guiando a los cuatro caballos del sol; debajo, *PLANCVS*. Gráfica de puntos.

Ref.: *RRC*. 453/1 c; Sydenham 959 b. *Roma*.

Procedencia	Peso	Módulo	Posición cuño	Conservación	Nº de Referencia-Inventario-Museo- Colección y otros datos de interés
Citania de Sanfins (Porto, Portugal) 1950 ⁶⁶⁷⁸	3,91 grs.	----	----	----	Nº en DMAE: 204
Cortijo del Álamo (Jódar, Jaén) 1957 ⁶⁶⁷⁹	3,97 grs.	18,9 mm.	----	----	TSH. Tesoro 47, nº 86. Nº en TDRCA: 78
	3,62 grs.	18,8 mm.	----	----	TSH. Tesoro 47, nº 87. Nº en TDRCA: 79
	3,85 grs.	18,6 mm.	----	----	TSH. Tesoro 47, nº 88. Nº en TDRCA: 80

Anv. Máscara de Medusa de frente con una serpiente a cada lado; debajo, *L-PLAVTIV(S)*. Gráfica de puntos.

Rev. Aurora volando con palma en la mano izquierda, guiando a los cuatro caballos del sol; debajo, *PLANCV(S)*. Gráfica de puntos.

Ref.: *RRC*. 453/1 -. *Roma*.

Procedencia	Peso	Módulo	Posición cuño	Conservación	Nº de Referencia-Inventario-Museo- Colección y otros datos de interés
Fuente de Cantos (Badajoz) Antes de 1955 ⁶⁶⁸⁰	3 grs.	17,8 mm.	2 h	Fragmentada	TSH. Tesoro 39, nº 381. Nº en TDRRFC: 361. Nº en M.A.C. Bañolas: 567

⁶⁶⁷⁶ Cf. M. CASTRO HIPÓLITO (1960-1961), p. 42, nº 50; M. H. CRAWFORD (1969b), nº 463; R. M. S. CENTENO (1987), pp. 50-53; C. BLÁZQUEZ CERRATO (1992), pp. 25-35 (DMAE).

⁶⁶⁷⁷ Cf. G. F. HILL y H. W. SANDARS (1911), pp. 102-106 (HSJRS); F. CHAVES TRISTÁN (1996), pp. 430-433 (TSH).

⁶⁶⁷⁸ Cf. M. CASTRO HIPÓLITO (1960-1961), p. 42, nº 50; M. H. CRAWFORD (1969b), nº 463; R. M. S. CENTENO (1987), pp. 50-53; C. BLÁZQUEZ CERRATO (1992), pp. 25-35 (DMAE).

⁶⁶⁷⁹ Cf. M. LÓPEZ SERRANO (1958), pp. 25-48 (TDRCA); F. CHAVES TRISTÁN (1996), pp. 447-459 (TSH).

⁶⁶⁸⁰ Cf. J. CHINCHILLA (1982), pp. 97-126 (TDRRFC); F. CHAVES TRISTÁN (1996), pp. 383-413 (TSH).

LA CIRCULACIÓN MONETARIA EN EL SUR PENINSULAR DURANTE
EL PERIODO ROMANO-REPUBLICANO

Denarios de C. ANTIVS C. F RESTIO

Tesorillos

Anv. Cabeza de C. Antio Restio; detrás, *RESTIO* hacia abajo. Gráfica de puntos.
Rev. Hércules caminando, con maza en la mano derecha, trofeo en la izquierda y piel de león en el antebrazo; delante, *C·ANTIVS·C·F* hacia abajo. Gráfica de puntos.
Ref.: *RRC. 455/1 a; Sydenham 970. Roma.*

Procedencia	Peso	Módulo	Posición cuño	Conservación	Nº de Referencia-Inventario-Museo- Colección y otros datos de interés
Cortijo del Álamo (Jódar, Jaén) 1957 ⁶⁶⁸¹	3,83 grs.	19,9 mm.	----	----	TSH. Tesoro 47, nº 89. Nº en TDRCA: 81

Anv. Cabezas diademadas de los dioses Penates a derecha; alrededor, *DEI PENATES*.
Gráfica de puntos.
Rev. Hércules caminando, con maza en la mano derecha, trofeo en la izquierda y en algunos casos piel de león en el antebrazo; delante, *C·ANTIVS·C·F* hacia abajo. Gráfica de puntos.
Ref.: *RRC. 455/2 -. Roma.*

Procedencia	Peso	Módulo	Posición cuño	Conservación	Nº de Referencia-Inventario-Museo- Colección y otros datos de interés
Almuñécar (Granada) ⁶⁶⁸²	3,40 grs.	19 mm.	----	----	TSH. Tesoro 43, nº 27. Nº en TDPSS: 27

Esporádicos

Anv. Cabeza de C. Antio Restio; detrás, *RESTIO* hacia abajo. Gráfica de puntos. Rev.
Hércules caminando, con maza en la mano derecha, trofeo en la izquierda y en algunos
casos piel de león en el antebrazo; delante, *C·ANTIVS·C·F* hacia abajo. Gráfica de
puntos.
Ref.: *RRC. 455/1 -. Roma.*

Procedencia	Peso	Módulo	Posición cuño	Conservación	Nº de Referencia-Inventario-Museo- Colección y otros datos de interés
Raso, El (Candeleda, Ávila) ⁶⁶⁸³	----	----	----	----	1 moneda

⁶⁶⁸¹ Cf. M. LÓPEZ SERRANO (1958), pp. 25-48 (TDRCA); F. CHAVES TRISTÁN (1996), pp. 447-459 (TSH).

⁶⁶⁸² Cf. A. RUIZ y A. GINÉS (1989), pp. 119-129 (TDPSS); F. CHAVES TRISTÁN (1996), pp. 441-443 (TSH).

⁶⁶⁸³ Cf. F. FERNÁNDEZ GÓMEZ (1975), pp. 437-462; F. FERNÁNDEZ GÓMEZ (1979), pp. 379-404 (TPCERC); F. FERNÁNDEZ GÓMEZ (1986); C. BLÁZQUEZ CERRATO (2002a), pp. 77-79.

Museos

Anv. Cabezas diademadas de los dioses Penates a derecha; alrededor *DEI PENATES*. Gráfica de puntos.

Rev. Hércules caminando, con maza en la mano derecha, trofeo en la izquierda y piel de león en el antebrazo; delante, *C·ANTIVS·C·F* hacia abajo. Gráfica de puntos. Ref.: *RRC*. 455/2 a; Sydenham 971. *Roma*.

Procedencia	Peso	Módulo	Posición cuño	Conservación	Nº de Referencia-Inventario-Museo- Colección y otros datos de interés
Museo Arqueológico y Etnológico de Granada ⁶⁶⁸⁴	3,5 grs.	18,5 mm.	----	----	Nº en MRMAG: 61. Nº en M.A.P. Granada: 685

47-46 a. C.

Denarios de CAESAR

Tesorillos

Anv. Cabeza diademada de Venus a derecha. Gráfica de puntos.

Rev. Eneas a izquierda llevando en brazos a su padre, Anquises, y con *Palladium* en la mano derecha; detrás, *CAESAR* hacia abajo. Gráfica de puntos.

Ref.: *RRC*. 458/1; Sydenham 1.013. *África*.

Procedencia	Peso	Módulo	Posición cuño	Conservación	Nº de Referencia-Inventario-Museo- Colección y otros datos de interés
Citania de Sanfins (Porto, Portugal) 1950 ⁶⁶⁸⁵	3,85 grs.	----	----	----	Nº en DMAE: 205
	3,77 grs.	----	----	----	Nº en DMAE: 206
Cortijo de los Cosmes (Écija, Sevilla) 1983 ⁶⁶⁸⁶	3,7 grs.	18 mm.	7 h	Buena	TSH. Tesoro 40, nº 150. Nº en TMBRCC: -
Cortijo del Álamo (Jódar, Jaén) 1957 ⁶⁶⁸⁷	3,68 grs.	19,30 mm.	----	----	TSH. Tesoro 47, nº 90. Nº en TDRCA: 95
	3,86 grs.	18,50 mm.	----	----	TSH. Tesoro 47, nº 91. Nº en TDRCA: 96
	3,83 grs.	18,30 mm.	----	----	TSH. Tesoro 47, nº 92. Nº en TDRCA: 97
	3,69 grs.	19,05 mm.	----	----	TSH. Tesoro 47, nº 93. Nº en TDRCA: 98

⁶⁶⁸⁴ Cf. M. A. MARÍN DÍAZ y A. PADILLA ARROBA (1999), pp. 359-386 (MRMAG).

⁶⁶⁸⁵ Cf. M. CASTRO HIPÓLITO (1960-1961), p. 42, nº 50; M. H. CRAWFORD (1969b), nº 463; R. M. S. CENTENO (1987), pp. 50-53; C. BLÁZQUEZ CERRATO (1992), pp. 25-35 (DMAE).

⁶⁶⁸⁶ Cf. F. CHAVES TRISTÁN (1989), pp. 215-241 (TMBRCC); F. CHAVES TRISTÁN (1996), pp. 414-429 (TSH).

⁶⁶⁸⁷ Cf. M. LÓPEZ SERRANO (1958), pp. 25-48 (TDRCA); F. CHAVES TRISTÁN (1996), pp. 447-459 (TSH).

LA CIRCULACIÓN MONETARIA EN EL SUR PENINSULAR DURANTE
EL PERIODO ROMANO-REPUBLICANO

El Centenillo (Jaén) Primavera 1911 ⁶⁶⁸⁸	----	----	----	----	TSH. Tesoro 41, nº 44. Nº en HSJRS: 34
	----	----	----	----	TSH. Tesoro 41, nº 45. Nº en HSJRS: 34
<i>Mentesa?</i> (Jaén) ¿1953? ⁶⁶⁸⁹	3,87 grs.	18 mm.	12 h	Regular	TSH. Tesoro 42, nº 65. Nº en MMAPSantos: 69. Nº en M.A.P. Córdoba: 12.061

Excavaciones

Anv. Cabeza diademada de Venus a derecha. Gráfica de puntos.
Rev. Eneas a izquierda llevando en brazos a su padre, Anquises, y con *Palladium* en la mano derecha; detrás, *CAESAR* hacia abajo. Gráfica de puntos.
Ref.: RRC. 458/1; Sydenham 1.013. África.

Procedencia	Peso	Módulo	Posición cuño	Conservación	Nº de Referencia-Inventario-Museo- Colección y otros datos de interés
Raso, El (Candeleda, Ávila) ⁶⁶⁹⁰	3,40 grs.	17 mm.	----	----	----

Esporádicos

Anv. Cabeza diademada de Venus a derecha. Gráfica de puntos.
Rev. Eneas a izquierda llevando en brazos a su padre, Anquises, y con *Palladium* en la mano derecha; detrás, *CAESAR* hacia abajo. Gráfica de puntos.
Ref.: RRC. 458/1; Sydenham 1.013. África.

Procedencia	Peso	Módulo	Posición cuño	Conservación	Nº de Referencia-Inventario-Museo- Colección y otros datos de interés
Cerro del Aljibe (Coín, Málaga) ⁶⁶⁹¹	----	----	6 h	Regular	Nº en DRERHPM: 36. Colección particular

Museos

Anv. Cabeza diademada de Venus a derecha. Gráfica de puntos.
Rev. Eneas a izquierda llevando en brazos a su padre, Anquises, y con *Palladium* en la mano derecha; detrás, *CAESAR* hacia abajo. Gráfica de puntos.
Ref.: RRC. 458/1; Sydenham 1.013. África.

Procedencia	Peso	Módulo	Posición cuño	Conservación	Nº de Referencia-Inventario-Museo- Colección y otros datos de interés
Museo Arqueológico y Etnológico de Granada ⁶⁶⁹²	3,7 grs.	18,5 mm.	6 h	----	Nº en MRMAG: 62. Nº en M.A.P. Granada: 633

⁶⁶⁸⁸ Cf. G. F. HILL y H. W. SANDARS (1911), pp. 102-106 (HSJRS); F. CHAVES TRISTÁN (1996), pp. 430-433 (TSH).

⁶⁶⁸⁹ Cf. S. DE LOS SANTOS GENER (1953), pp. 28 y ss. (MMAPSantos); F. CHAVES TRISTÁN (1996), pp. 434-440 (TSH).

⁶⁶⁹⁰ Cf. F. FERNÁNDEZ GÓMEZ (1975), pp. 437-462; F. FERNÁNDEZ GÓMEZ (1979), pp. 379-404 (TPCERC); F. FERNÁNDEZ GÓMEZ (1986); C. BLÁZQUEZ CERRATO (2002a), pp. 77-79.

⁶⁶⁹¹ Cf. C. GOZALBES CRAVIOTO (1991-1992), pp. 99-114 (DRERHPM).

⁶⁶⁹² Cf. M. A. MARÍN DÍAZ y A. PADILLA ARROBA (1999), pp. 359-386 (MRMAG).

Denarios de Q. METEL. PIVS SCIPIO IMP

Tesorillos

Anv. Cabeza laureada de Júpiter a derecha; delante, *Q·METEL* hacia abajo; debajo, *PIVS*. Gráfica de puntos.

Rev. Elefante caminando a derecha; encima, *SCIPIO*; en exergo, *IMP*. Gráfica de puntos.

Ref.: *RRC*. 459/1; Sydenham 1.046. África.

Procedencia	Peso	Módulo	Posición cuño	Conservación	Nº de Referencia-Inventario-Museo- Colección y otros datos de interés
Citania de Sanfins (Porto, Portugal) 1950 ⁶⁶⁹³	3,91 grs.	----	----	----	Nº en DMAE: 207
	3,70 grs.	----	----	----	Nº en DMAE: 208

Denario de Q. METEL. PIVS SCIPIO IMP P. CRASSVS IVN. LEG. PROPR

Tesorillos

Anv. Cabeza femenina con corona torreada a derecha; delante, *caduceus*; detrás, espiga; debajo, proa de nave; encima, objeto rectangular; a la derecha, *CRASS·IVN* hacia abajo; a la izquierda, *LEG·PRO·PR* hacia arriba. Gráfica de corona de laurel.

Rev. Trofeo en el centro; a la derecha, *praefericulum* y detrás, *METEL·PIVS* hacia abajo; a la izquierda, *lituus* y detrás, *SCIP·IMP* hacia arriba. Gráfica de puntos.

Ref.: *RRC*. 460/3; Sydenham 1.049. África.

Procedencia	Peso	Módulo	Posición cuño	Conservación	Nº de Referencia-Inventario-Museo- Colección y otros datos de interés
Citania de Sanfins (Porto, Portugal) 1950 ⁶⁶⁹⁴	3,58 grs.	----	----	----	Nº en DMAE: 209

⁶⁶⁹³ Cf. M. CASTRO HIPÓLITO (1960-1961), p. 42, nº 50; M. H. CRAWFORD (1969b), nº 463; R. M. S. CENTENO (1987), pp. 50-53; C. BLÁZQUEZ CERRATO (1992), pp. 25-35 (DMAE).

⁶⁶⁹⁴ Cf. M. CASTRO HIPÓLITO (1960-1961), p. 42, nº 50; M. H. CRAWFORD (1969b), nº 463; R. M. S. CENTENO (1987), pp. 50-53; C. BLÁZQUEZ CERRATO (1992), pp. 25-35 (DMAE).

LA CIRCULACIÓN MONETARIA EN EL SUR PENINSULAR DURANTE
EL PERIODO ROMANO-REPUBLICANO

Denarios de Q. METELL. SCIPIO IMP EPPIVS LEG. F. C.

Tesorillos

Anv. Cabeza de África laureada y con piel de elefante a derecha; delante, espiga y *Q·METELL* hacia abajo; debajo, arado; detrás, *SCIPIO·IMP* hacia arriba. Gráfica de puntos.

Rev. Hércules apoyado sobre maza y piel de león; a la izquierda, *LEG·F·C* hacia arriba; a la derecha, *EPPIVS* hacia abajo. Gráfica de puntos.

Ref.: *RRC*. 461/1; Sydenham 1.051. África.

Procedencia	Peso	Módulo	Posición cuño	Conservación	Nº de Referencia-Inventario-Museo- Colección y otros datos de interés
Citania de Sanfins (Porto, Portugal) 1950 ⁶⁶⁹⁵	3,83 grs.	----	----	----	Nº en DMAE: 210
	3,82 grs.	----	----	----	Nº en DMAE: 211
	2,25 grs.	----	----	Denario incuso	Nº en DMAE: 212
<i>Mentesa?</i> (Jaén) ¿1953? ⁶⁶⁹⁶	3,87 grs.	18 mm.	12 h	Regular	TSH. Tesoro 42, nº 66. Nº en MMAPSantos: 36. Nº en M.A.P. Córdoba: 12.028

Denario de M. CATO PROP

Esporádicos

Anv. Busto femenino a derecha; detrás, *ROMA*; delante, *M·CATO·PRO·PR* hacia arriba. Gráfica de puntos.

Rev. Victoria sentada a derecha, con patera en la mano derecha y palma que termina en el hombro en la izquierda; en exergo, *VICTRIX*. Gráfica de puntos.

Ref.: *RRC*. 462/1 a; Sydenham 1.053. África.

Procedencia	Peso	Módulo	Posición cuño	Conservación	Nº de Referencia-Inventario-Museo- Colección y otros datos de interés
Ría de Huelva ⁶⁶⁹⁷	3,6 grs.	16 mm.	----	----	Nº en HRH: 2

⁶⁶⁹⁵ Cf. M. CASTRO HIPÓLITO (1960-1961), p. 42, nº 50; M. H. CRAWFORD (1969b), nº 463; R. M. S. CENTENO (1987), pp. 50-53; C. BLÁZQUEZ CERRATO (1992), pp. 25-35 (DMAE).

⁶⁶⁹⁶ Cf. S. DE LOS SANTOS GENER (1953), pp. 28 y ss. (MMAPSantos); F. CHAVES TRISTÁN (1996), pp. 434-440 (TSH).

⁶⁶⁹⁷ Cf. A. GARCÍA Y BELLIDO (1957a), p. 116 (HRH); M. P. GARCÍA-BELLIDO (1982), p. 103, Hallazgo 6 (MCEI).

46 a. C.

Denarios de MN. CORDIVS RVFVS III VIR

Tesorillos

Anv. Cabezas de los Dióscuros con *pilei* con corona laureada a derecha; detrás, *RVFVS·IIIVIR*. Gráfica de puntos.

Rev. Venus Venticordia a izquierda, con balanzas en la mano izquierda y cetro en la derecha; a las espaldas, Cupido; detrás, *MN·CORDIVS* hacia abajo. Gráfica de puntos.

Ref.: *RRC*. 463/1 a; Sydenham 976 c. *Roma*.

Procedencia	Peso	Módulo	Posición cuño	Conservación	Nº de Referencia-Inventario-Museo- Colección y otros datos de interés
Citania de Sanfins (Porto, Portugal) 1950 ⁶⁶⁹⁸	3,72 grs.	----	----	Anverso incuso	Nº en DMAE: 213
	4,07 grs.	----	----	----	Nº en DMAE: 214
	3,85 grs.	----	----	----	Nº en DMAE: 215
	3,55 grs.	----	----	----	Nº en DMAE: 216
	3,96 grs.	----	----	----	Nº en DMAE: 217
	3,95 grs.	----	----	----	Nº en DMAE: 218

Anv. Cabezas de los Dióscuros con *pilei* decorado con filete a derecha; detrás, *RVFVS·IIIVIR*. Gráfica de puntos.

Rev. Venus Venticordia a izquierda, con balanzas en la mano izquierda y cetro en la derecha; a las espaldas, Cupido; detrás, *MN·CORDI(VS)* hacia abajo. Gráfica de puntos.

Ref.: *RRC*. 463/1 b; Sydenham 976 a-b. *Roma*.

Procedencia	Peso	Módulo	Posición cuño	Conservación	Nº de Referencia-Inventario-Museo- Colección y otros datos de interés
Cerro Casal (Utrera, Sevilla) ⁶⁶⁹⁹	3,35 grs.	----	10 h	----	TSH. Tesoro 50. Nº en TCCU: 4
Cortijo del Álamo (Jódar, Jaén) 1957 ⁶⁷⁰⁰	3,87 grs.	18,25 mm.	----	----	TSH. Tesoro 47, nº 94. Nº en TDRCA: 82

Anv. Cabezas de los Dióscuros con *pilei* con corona laureada o filete a derecha; detrás, *RVFVS·IIIVIR*. Gráfica de puntos.

Rev. Venus Venticordia a izquierda, con balanzas en la mano izquierda y cetro en la derecha; a las espaldas, Cupido; detrás, *MN·CORDIVS* hacia abajo. Gráfica de puntos.

Ref.: *RRC*. 463/1 -. *Roma*.

Procedencia	Peso	Módulo	Posición cuño	Conservación	Nº de Referencia-Inventario-Museo- Colección y otros datos de interés
Abertura (Cáceres) ⁶⁷⁰¹	----	----	----	----	Nº en NE: 23

⁶⁶⁹⁸ Cf. M. CASTRO HIPÓLITO (1960-1961), p. 42, nº 50; M. H. CRAWFORD (1969b), nº 463; R. M. S. CENTENO (1987), pp. 50-53; C. BLÁZQUEZ CERRATO (1992), pp. 25-35 (DMAE).

⁶⁶⁹⁹ Cf. L. VILLARONGA I GARRIGA (1989a), pp. 63-92 (TCCU); F. CHAVES TRISTÁN (1996), pp. 472-484 (TSH).

⁶⁷⁰⁰ Cf. M. LÓPEZ SERRANO (1958), pp. 25-48 (TDRCA); F. CHAVES TRISTÁN (1996), pp. 447-459 (TSH).

LA CIRCULACIÓN MONETARIA EN EL SUR PENINSULAR DURANTE
EL PERIODO ROMANO-REPUBLICANO

Excavaciones

Anv. Cabezas de los Dióscuros con *pilei* con corona laureada a derecha; detrás, *RVFVS·IIIVIR*. Gráfica de puntos.

Rev. Venus Venticordia a izquierda, con balanzas en la mano izquierda y cetro en la derecha; a las espaldas, Cupido; detrás, *MN·CORDIVS* hacia abajo. Gráfica de puntos.

Ref.: *RRC*. 463/1 a; Sydenham 976 c. *Roma*.

Procedencia	Peso	Módulo	Posición cuño	Conservación	Nº de Referencia-Inventario-Museo- Colección y otros datos de interés
Torres (Estepona, Málaga) ⁶⁷⁰²	3,5 grs.	19 mm.	3 h	----	Nº en NHNVRT: 1. Estratigrafía: UE-10

Anv. Cabezas de los Dióscuros con *pilei* decorado con filete a derecha; detrás, *RVFVS·IIIVIR*. Gráfica de puntos.

Rev. Venus Venticordia a izquierda, con balanzas en la mano izquierda y cetro en la derecha; a las espaldas, Cupido; detrás, *MN·CORDI(VS)* hacia abajo. Gráfica de puntos.

Ref.: *RRC*. 463/1 b; Sydenham 976 a-b. *Roma*.

Procedencia	Peso	Módulo	Posición cuño	Conservación	Nº de Referencia-Inventario-Museo- Colección y otros datos de interés
<i>Conimbriga</i> (Portugal) ⁶⁷⁰³	----	----	----	----	1 moneda

Denarios de T. CARISIVS III VIR

Tesorillos

Anv. Cabeza de Sibila a derecha. Gráfica de puntos.

Rev. Esfinge a derecha; encima y hacia la derecha, *T·CARISVS*; en exergo, *III VIR*. Gráfica de puntos.

Ref.: *RRC*. 464/1; Sydenham 983. *Roma*.

Procedencia	Peso	Módulo	Posición cuño	Conservación	Nº de Referencia-Inventario-Museo- Colección y otros datos de interés
Abertura (Cáceres) ⁶⁷⁰⁴	----	----	----	----	Nº en NE: 25
El Centenillo (Jaén) Primavera 1911 ⁶⁷⁰⁵	----	----	----	----	TSH. Tesoro 41, nº 46. Nº en HSJRS: 37

⁶⁷⁰¹ Cf. J. RAMÓN Y FERNÁNDEZ OXEA (1949), pp. 79-89 (NE); C. BLÁZQUEZ CERRATO (2002a), pp. 33-35.

⁶⁷⁰² Cf. S. CORZO PÉREZ (2002), pp. 424-433 (NHNVRT).

⁶⁷⁰³ Cf. I. PEREIRA, J. P. BOST y J. HIERNARD (1974) (FCM); C. BLÁZQUEZ CERRATO (1992), pp. 62-71, forma parte del Anexo II: Inventario de Monedas descubiertas por Vergilio Correa (M. Castro Hipólito).

⁶⁷⁰⁴ Cf. J. RAMÓN Y FERNÁNDEZ OXEA (1949), pp. 79-89 (NE); C. BLÁZQUEZ CERRATO (2002a), pp. 33-35.

Anv. Cabeza de Juno Moneta a derecha; detrás, *MONETA* hacia abajo. Gráfica de puntos.

Rev. Yunque de acuñación con troquel; a la izquierda, tenazas; a la derecha, martillo; encima, *T·CARISIVS*. Gráfica laureada.

Ref.: RRC. 464/2; Sydenham 982. *Roma*.

Procedencia	Peso	Módulo	Posición cuño	Conservación	Nº de Referencia-Inventario-Museo- Colección y otros datos de interés
Cortijo del Álamo (Jódar, Jaén) 1957 ⁶⁷⁰⁶	3,75 grs.	18,95 mm.	---	---	TSH. Tesoro 47, nº 95. Nº en TDRCA: 83

Anv. Cabeza galeada de *Roma* a derecha; detrás, *ROMA* hacia abajo. Gráfica de puntos.

Rev. Cornucopia sobre globo; a la izquierda, cetro; a la derecha, timón; debajo, *T·CARIS(I)*. Gráfica laureada.

Ref.: RRC. 464/3 a; Sydenham 984 a. *Roma*.

Procedencia	Peso	Módulo	Posición cuño	Conservación	Nº de Referencia-Inventario-Museo- Colección y otros datos de interés
Cortijo del Álamo (Jódar, Jaén) 1957 ⁶⁷⁰⁷	3,54 grs.	18,15 mm.	---	---	TSH. Tesoro 47, nº 96. Nº en TDRCA: 84

Anv. Cabeza galeada de *Roma* con cresta plana a derecha; detrás, *ROMA* hacia abajo. Gráfica de puntos.

Rev. Cornucopia sobre globo; a la izquierda, cetro; a la derecha, timón; debajo, *T·CARIS(I)*. Alrededor gráfica laureada.

Ref.: RRC. 464/3 c. *Roma*.

Procedencia	Peso	Módulo	Posición cuño	Conservación	Nº de Referencia-Inventario-Museo- Colección y otros datos de interés
Citania de Sanfins (Porto, Portugal) 1950 ⁶⁷⁰⁸	4,22 grs.	---	---	---	Nº en DMAE: 219
	3,54 grs.	---	---	---	Nº en DMAE: 220

Anv. Busto de Victoria a derecha. Gráfica de puntos.

Rev. Victoria en biga a derecha, con riendas en la mano izquierda y corona en la derecha; en exergo, *T·CARISI*. Gráfica de puntos.

Ref.: RRC. 464/4; Sydenham 986. *Roma*.

Procedencia	Peso	Módulo	Posición cuño	Conservación	Nº de Referencia-Inventario-Museo- Colección y otros datos de interés
Citania de Sanfins (Porto, Portugal) 1950 ⁶⁷⁰⁹	3,62 grs.	---	---	---	Nº en DMAE: 221

⁶⁷⁰⁵ Cf. G. F. HILL y H. W. SANDARS (1911), pp. 102-106 (HSJRS); F. CHAVES TRISTÁN (1996), pp. 430-433 (TSH).

⁶⁷⁰⁶ Cf. M. LÓPEZ SERRANO (1958), pp. 25-48 (TDRCA); F. CHAVES TRISTÁN (1996), pp. 447-459 (TSH).

⁶⁷⁰⁷ Cf. M. LÓPEZ SERRANO (1958), pp. 25-48 (TDRCA); F. CHAVES TRISTÁN (1996), pp. 447-459 (TSH).

⁶⁷⁰⁸ Cf. M. CASTRO HIPÓLITO (1960-1961), p. 42, nº 50; M. H. CRAWFORD (1969b), nº 463; R. M. S. CENTENO (1987), pp. 50-53; C. BLÁZQUEZ CERRATO (1992), pp. 25-35 (DMAE).

LA CIRCULACIÓN MONETARIA EN EL SUR PENINSULAR DURANTE
EL PERIODO ROMANO-REPUBLICANO

Anv. Busto de Victoria alado y drapeado a derecha; detrás, *S·C* hacia abajo. Gráfica de puntos.

Rev. Victoria en cuadriga a derecha, con riendas en la mano izquierda y corona en la derecha; en exergo, *T·CARISI*. Gráfica de puntos.

Ref.: *RRC*. 464/5; Sydenham 985. *Roma*.

Procedencia	Peso	Módulo	Posición cuño	Conservación	Nº de Referencia-Inventario-Museo- Colección y otros datos de interés
Citania de Sanfins (Porto, Portugal) 1950 ⁶⁷¹⁰	4,21 grs.	----	----	----	Nº en DMAE: 222

Excavaciones

Anv. Cabeza de Sibila a derecha. Gráfica de puntos.

Rev. Esfinge a derecha; encima y hacia la derecha, *T·CARISVS*; en exergo, *III VIR*. Gráfica de puntos.

Ref.: *RRC*. 464/1; Sydenham 983. *Roma*.

Procedencia	Peso	Módulo	Posición cuño	Conservación	Nº de Referencia-Inventario-Museo- Colección y otros datos de interés
<i>Conimbriga</i> (Portugal) ⁶⁷¹¹	----	----	----	----	1 moneda

Esporádicos

Anv. Cabeza de Juno Moneta a derecha; detrás, *MONETA* hacia abajo. Gráfica de puntos.

Rev. Yunque de acuñación con troquel; a la izquierda, tenazas; a la derecha, martillo; encima, *T·CARISIVS*. Gráfica laureada.

Ref.: *RRC*. 464/2; Sydenham 982. *Roma*.

Procedencia	Peso	Módulo	Posición cuño	Conservación	Nº de Referencia-Inventario-Museo- Colección y otros datos de interés
Loma Negra (Rincón de la Victoria, Málaga) ⁶⁷¹²	----	----	12 h	Buena	Nº en DRERHPM: 37. Colección particular

Anv. Busto de Victoria alado y drapeado a derecha; detrás, *S·C* hacia abajo. Gráfica de puntos.

⁶⁷⁰⁹ Cf. M. CASTRO HIPÓLITO (1960-1961), p. 42, nº 50; M. H. CRAWFORD (1969b), nº 463; R. M. S. CENTENO (1987), pp. 50-53; C. BLÁZQUEZ CERRATO (1992), pp. 25-35 (DMAE).

⁶⁷¹⁰ Cf. M. CASTRO HIPÓLITO (1960-1961), p. 42, nº 50; M. H. CRAWFORD (1969b), nº 463; R. M. S. CENTENO (1987), pp. 50-53; C. BLÁZQUEZ CERRATO (1992), pp. 25-35 (DMAE).

⁶⁷¹¹ Cf. I. PEREIRA, J. P. BOST y J. HIERNARD (1974) (FCM); C. BLÁZQUEZ CERRATO (1992), pp. 62-71, forma parte del Anexo II: Inventario de Monedas descubiertas por Vergilio Correa (M. Castro Hipólito).

⁶⁷¹² Cf. C. GOZALBES CRAVIOTO (1991-1992), pp. 99-114 (DRERHPM).

Rev. Victoria en cuadriga a derecha, con riendas en la mano izquierda y corona en la derecha; en exergo, *T·CARISI*. Gráfica de puntos.

Ref.: *RRC*. 464/5; Sydenham 985. *Roma*.

Procedencia	Peso	Módulo	Posición cuño	Conservación	Nº de Referencia-Inventario-Museo- Colección y otros datos de interés
Dehesa de la Fantasía (Cortes, Málaga) ⁶⁷¹³	----	----	3 h	Deficiente	Nº en DRERHPM: 38. Colección particular

Denarios de C. CONSIDIVS PAETVS

Tesorillos

Anv. Cabeza laureada de Apolo a derecha. Gráfica laureada.

Rev. Silla curul; sobre ella, corona; encima, *C·CONSIDIVS*; en exergo, *PAETVS*. Gráfica de puntos.

Ref.: *RRC*. 465/1 a; Sydenham 990. *Roma*.

Procedencia	Peso	Módulo	Posición cuño	Conservación	Nº de Referencia-Inventario-Museo- Colección y otros datos de interés
Abertura (Cáceres) ⁶⁷¹⁴	----	----	----	----	Nº en NE: 22

Anv. Cabeza laureada de Apolo a derecha. Gráfica de puntos.

Rev. Silla curul; sobre ella, corona; encima, *C·CONSIDIVS*; en exergo, *PAETVS*. Gráfica de puntos.

Ref.: *RRC*. 465/1 b; Sydenham 990 a. *Roma*.

Procedencia	Peso	Módulo	Posición cuño	Conservación	Nº de Referencia-Inventario-Museo- Colección y otros datos de interés
Cortijo del Álamo (Jódar, Jaén) 1957 ⁶⁷¹⁵	3,43 grs.	22,9 mm.	----	----	TSH. Tesoro 47, nº 97. Nº en TDRCA: 85

Anv. Cabeza laureada de Apolo a derecha; detrás, *A*. Gráfica de puntos.

Rev. Silla curul; sobre ella, corona; encima, *C·CONSIDI*; en exergo, *PAETI*. Gráfica de puntos.

Ref.: *RRC*. 465/2 a; Sydenham 991. *Roma*.

Procedencia	Peso	Módulo	Posición cuño	Conservación	Nº de Referencia-Inventario-Museo- Colección y otros datos de interés
Citania de Sanfins (Porto, Portugal) 1950 ⁶⁷¹⁶	3,65 grs.	----	----	----	Nº en DMAE: 223

⁶⁷¹³ Cf. C. GOZALBES CRAVIOTO (1991-1992), pp. 99-114 (DRERHPM).

⁶⁷¹⁴ Cf. J. RAMÓN Y FERNÁNDEZ OXEA (1949), pp. 79-89 (NE); C. BLÁZQUEZ CERRATO (2002a), pp. 33-35.

⁶⁷¹⁵ Cf. M. LÓPEZ SERRANO (1958), pp. 25-48 (TDRCA); F. CHAVES TRISTÁN (1996), pp. 447-459 (TSH).

LA CIRCULACIÓN MONETARIA EN EL SUR PENINSULAR DURANTE
EL PERIODO ROMANO-REPUBLICANO

Anv. Cabeza laureada de Apolo a derecha; detrás, A.
Rev. Silla curul; sobre ella, corona; encima, *C·CONSIDI*; en exergo, *PAETI*. Gráfica de puntos.
Ref.: *RRC*. 465/2 b; Sydenham 991 a. *Roma*.

Procedencia	Peso	Módulo	Posición cuño	Conservación	Nº de Referencia-Inventario-Museo- Colección y otros datos de interés
Citania de Sanfins (Porto, Portugal) 1950 ⁶⁷¹⁷	3,85 grs.	----	----	----	Nº en DMAE: 224

Anv. Cabeza de Venus laureada y diademada a derecha; detrás, *PAETI* hacia abajo.
Gráfica de puntos.
Rev. Victoria en cuadriga a izquierda, con corona en la mano derecha y riendas y palma
en la izquierda; en exergo, *C·CONSIDI*. Gráfica de puntos.
Ref.: *RRC*. 465/3; Sydenham 992. *Roma*.

Procedencia	Peso	Módulo	Posición cuño	Conservación	Nº de Referencia-Inventario-Museo- Colección y otros datos de interés
Citania de Sanfins (Porto, Portugal) 1950 ⁶⁷¹⁸	3,73 grs.	----	----	----	Nº en DMAE: 225

Anv. Cabeza de Venus laureada y diademada a izquierda; detrás, *PAETI* hacia abajo.
Rev. Victoria en cuadriga a izquierda, con corona en la mano derecha y riendas y palma
en la izquierda; en exergo, *C·CONSIDI*. Gráfica de puntos.
Ref.: *RRC*. 465/4; Sydenham 993. *Roma*.

Procedencia	Peso	Módulo	Posición cuño	Conservación	Nº de Referencia-Inventario-Museo- Colección y otros datos de interés
Cortijo del Álamo (Jódar, Jaén) 1957 ⁶⁷¹⁹	3,92 grs.	20,5 mm.	----	----	TSH. Tesoro 47, nº 98. Nº en TDRCA: 86

Anv. Busto de Minerva con casco y portando *aegis* a derecha. Gráfica de puntos.
Rev. Victoria en cuadriga a derecha, con corona en la mano derecha y riendas y palma
en la izquierda; en exergo, *C·CONSIDI*. Gráfica de puntos.
Ref.: *RRC*. 465/5; Sydenham 994. *Roma*.

Procedencia	Peso	Módulo	Posición cuño	Conservación	Nº de Referencia-Inventario-Museo- Colección y otros datos de interés
Abertura (Cáceres) ⁶⁷²⁰	----	----	----	----	Nº en NE: 24

⁶⁷¹⁶ Cf. M. CASTRO HIPÓLITO (1960-1961), p. 42, nº 50; M. H. CRAWFORD (1969b), nº 463; R. M. S. CENTENO (1987), pp. 50-53; C. BLÁZQUEZ CERRATO (1992), pp. 25-35 (DMAE).

⁶⁷¹⁷ Cf. M. CASTRO HIPÓLITO (1960-1961), p. 42, nº 50; M. H. CRAWFORD (1969b), nº 463; R. M. S. CENTENO (1987), pp. 50-53; C. BLÁZQUEZ CERRATO (1992), pp. 25-35 (DMAE).

⁶⁷¹⁸ Cf. M. CASTRO HIPÓLITO (1960-1961), p. 42, nº 50; M. H. CRAWFORD (1969b), nº 463; R. M. S. CENTENO (1987), pp. 50-53; C. BLÁZQUEZ CERRATO (1992), pp. 25-35 (DMAE).

⁶⁷¹⁹ Cf. M. LÓPEZ SERRANO (1958), pp. 25-48 (TDRCA); F. CHAVES TRISTÁN (1996), pp. 447-459 (TSH).

Denarios de COS. TERT. DICT. ITER. AVGVR PONT. MAX

Tesorillos

Anv. Cabeza de Ceres con corona de espigas a derecha; detrás, *COS-TERT* hacia abajo; delante, *DICT-ITER* hacia arriba. Gráfica de puntos.

Rev. *Culullus, aspergillum, praefericulum y lituus*; encima, *AVGVR*; debajo, *PONT-MAX*; a la derecha, *D*. Gráfica de puntos.

Ref.: *RRC*. 467/1 a; Sydenham 1.023. Incierta.

Procedencia	Peso	Módulo	Posición cuño	Conservación	Nº de Referencia-Inventario-Museo- Colección y otros datos de interés
Abertura (Cáceres) ⁶⁷²¹	----	----	----	----	Nº en NE: 26
Citania de Sanfins (Porto, Portugal) 1950 ⁶⁷²²	3,80 grs.	----	----	----	Nº en DMAE: 226

Anv. Cabeza de Ceres con corona de espigas a derecha; detrás, *COS-TERT* hacia abajo; delante, *DICT-ITER* hacia arriba. Gráfica de puntos.

Rev. *Culullus, aspergillum, praefericulum y lituus*; encima, *AVGVR*; debajo, *PONT-MAX*; a la derecha, *M*. Gráfica de puntos.

Ref.: *RRC*. 467/1 b; Sydenham 1.024. Incierta.

Procedencia	Peso	Módulo	Posición cuño	Conservación	Nº de Referencia-Inventario-Museo- Colección y otros datos de interés
Citania de Sanfins (Porto, Portugal) 1950 ⁶⁷²³	4 grs.	----	----	----	Nº en DMAE: 227
	3,87 grs.	----	----	----	Nº en DMAE: 228
Cortijo del Álamo (Jódar, Jaén) 1957 ⁶⁷²⁴	3,95 grs.	18 mm.	----	----	TSH. Tesoro 47, nº 99. Nº en TDRCA: 101

⁶⁷²⁰ Cf. J. RAMÓN Y FERNÁNDEZ OXEA (1949), pp. 79-89 (NE); C. BLÁZQUEZ CERRATO (2002a), pp. 33-35.

⁶⁷²¹ Cf. J. RAMÓN Y FERNÁNDEZ OXEA (1949), pp. 79-89 (NE); C. BLÁZQUEZ CERRATO (2002a), pp. 33-35.

⁶⁷²² Cf. M. CASTRO HIPÓLITO (1960-1961), p. 42, nº 50; M. H. CRAWFORD (1969b), nº 463; R. M. S. CENTENO (1987), pp. 50-53; C. BLÁZQUEZ CERRATO (1992), pp. 25-35 (DMAE).

⁶⁷²³ Cf. M. CASTRO HIPÓLITO (1960-1961), p. 42, nº 50; M. H. CRAWFORD (1969b), nº 463; R. M. S. CENTENO (1987), pp. 50-53; C. BLÁZQUEZ CERRATO (1992), pp. 25-35 (DMAE).

⁶⁷²⁴ Cf. M. LÓPEZ SERRANO (1958), pp. 25-48 (TDRCA); F. CHAVES TRISTÁN (1996), pp. 447-459 (TSH).

46-45 a. C.

Denarios de CAESAR

Tesorillos

Anv. Cabeza diademada de Venus a derecha; detrás, Cupido. Gráfica de puntos.
Rev. Trofeo de armas galas, escudo oval y *carnyx*, en el centro; a la derecha, Vercingetorix sentado con las manos atadas a los pies; a la izquierda, *Galia*, con una mano apoyada sobre la frente y mirando a izquierda; en exergo, *CAESAR*. Gráfica de puntos.

Ref.: *RRC*. 468/1; Sydenham 1.014. *Hispania*.

Procedencia	Peso	Módulo	Posición cuño	Conservación	Nº de Referencia-Inventario-Museo- Colección y otros datos de interés
Citania de Sanfins (Porto, Portugal) 1950 ⁶⁷²⁵	4,08 grs.	----	----	----	Nº en DMAE: 229
	4,01 grs.	----	----	----	Nº en DMAE: 230
	4 grs.	----	----	----	Nº en DMAE: 231
	3,85 grs.	----	----	----	Nº en DMAE: 232
	3,76 grs.	----	----	----	Nº en DMAE: 233
	3,74 grs.	----	----	----	Nº en DMAE: 234
	3,44 grs.	----	----	----	Nº en DMAE: 235
Cortijo de los Cosmes (Écija, Sevilla) 1983 ⁶⁷²⁶	4 grs.	19,5 mm.	3 h	Buena	TSH. Tesoro 40, nº 151. Nº en TMBRCC: 127
	3,7 grs.	17,5 mm.	4 h	----	TSH. Tesoro 40, nº 152. Nº en TMBRCC: 128
	3,8 grs.	18 mm.	6 h	----	TSH. Tesoro 40, nº 153. Nº en TMBRCC: 129
	3,8 grs.	18 mm.	6 h	Buena	TSH. Tesoro 40, nº 154. Nº en TMBRCC: 130
	3,9 grs.	18 mm.	8 h	----	TSH. Tesoro 40, nº 155. Nº en TMBRCC: 131
	3,8 grs.	19 mm.	11 h	Buena	TSH. Tesoro 40, nº 156. Nº en TMBRCC: 132
	----	----	----	----	TSH. Tesoro 40, nº 157. Nº en TMBRCC: 133
Cortijo del Álamo (Jódar, Jaén) 1957 ⁶⁷²⁷	4 grs.	18,45 mm.	----	----	TSH. Tesoro 47, nº 100. Nº en TDRCA: 99
	3,92 grs.	17,35 mm.	----	----	TSH. Tesoro 47, nº 101. Nº en TDRCA: 100
El Centenillo (Jaén) Primavera 1911 ⁶⁷²⁸	----	----	----	----	TSH. Tesoro 41, nº 47. Nº en HSJRS: 45
	----	----	----	----	TSH. Tesoro 41, nº 48. Nº en HSJRS: 45
Fuente de Cantos (Badajoz) Antes de	3,92 grs.	18,7 mm.	5 h	Muy Buena	TSH. Tesoro 39, nº 382. Nº en TDRRFC: 362. Nº en M.A.C. Bañolas: 568

⁶⁷²⁵ Cf. M. CASTRO HIPÓLITO (1960-1961), p. 42, nº 50; M. H. CRAWFORD (1969b), nº 463; R. M. S. CENTENO (1987), pp. 50-53; C. BLÁZQUEZ CERRATO (1992), pp. 25-35 (DMAE).

⁶⁷²⁶ Cf. F. CHAVES TRISTÁN (1989), pp. 215-241 (TMBRCC); F. CHAVES TRISTÁN (1996), pp. 414-429 (TSH).

⁶⁷²⁷ Cf. M. LÓPEZ SERRANO (1958), pp. 25-48 (TDRCA); F. CHAVES TRISTÁN (1996), pp. 447-459 (TSH).

⁶⁷²⁸ Cf. G. F. HILL y H. W. SANDARS (1911), pp. 102-106 (HSJRS); F. CHAVES TRISTÁN (1996), pp. 430-433 (TSH).

1955 ⁶⁷²⁹	3,55 grs.	19,8 mm.	3 h	----	TSH. Tesoro 39, nº 383. Nº en TDRRFC: 363. Nº en M.A.C. Bañolas: 569
	3,70 grs.	19,3 mm.	5 h	Buena	TSH. Tesoro 39, nº 384. Nº en TDRRFC: 364. Nº en M.A.C. Bañolas: 570
	3,90 grs.	19 mm.	4 h	Buena	TSH. Tesoro 39, nº 385. Nº en TDRRFC: 365. Nº en M.A.C. Bañolas: 571
	3,01 grs.	17,4 mm.	5 h	Regular. Fragmentada	TSH. Tesoro 39, nº 386. Nº en TDRRFC: 366. Nº en M.A.C. Bañolas: 572
	3,91 grs.	----	----	----	TSH. Tesoro 39, nº 387. Nº en TDRRFC: 387. Nº en M.A.C. Bañolas: -
<i>Mentesa?</i> (Jaén) ¿1953? ⁶⁷³⁰	----	----	----	----	TSH. Tesoro 42, nº 67. Nº en MMAPSantos: 68. Nº en M.A.P. Córdoba: No está en Museo
	3,87 grs.	18 mm.	2 h	Denario forrado	TSH. Tesoro 42, nº 68. Nº en MMAPSantos: 70. Nº en M.A.P. Córdoba: 12.062
Raso, El (Candeleda, Ávila) ⁶⁷³¹	3,40 grs.	18 mm.	----	----	Nº en TPCERC: 14

Anv. Cabeza de Venus diademada y con estrella en su moño a izquierda; sobre el hombro, Cupido; detrás, cetro; delante, *lituus*. Gráfica de puntos.

Rev. Trofeo de armas galas, escudos y *carnyx*, en el centro; a la izquierda, Vercingetorix, con la pierna derecha adelantada, la izquierda arrodillada, las manos atadas a las espaldas y mirando el trofeo; a la derecha, *Galia* sentada, con una mano apoyada sobre su frente inclinada; en exergo, *CAESAR*. Gráfica de puntos.

Ref.: RRC. 468/2; Sydenham 1.015. *Hispania*.

Procedencia	Peso	Módulo	Posición cuño	Conservación	Nº de Referencia-Inventario-Museo- Colección y otros datos de interés
Citania de Sanfins (Porto, Portugal) 1950 ⁶⁷³²	4,10 grs.	----	----	----	Nº en DMAE: 236
	3,67 grs.	----	----	----	Nº en DMAE: 237
El Centenillo (Jaén) Primavera 1911 ⁶⁷³³	----	----	----	----	TSH. Tesoro 41, nº 49. Nº en HSJRS: 38
	----	----	----	----	TSH. Tesoro 41, nº 50. Nº en HSJRS: 38
	----	----	----	----	TSH. Tesoro 41, nº 51. Nº en HSJRS: 38
	----	----	----	----	TSH. Tesoro 41, nº 52. Nº en HSJRS: 38
	----	----	----	----	TSH. Tesoro 41, nº 53. Nº en HSJRS: 38
----	----	----	----	TSH. Tesoro 41, nº 54. Nº en HSJRS: 38	

Excavaciones

Anv. Cabeza diademada de Venus a derecha; detrás, Cupido. Gráfica de puntos.

Rev. Trofeo de armas galas, escudo oval y *carnyx*, en el centro; a la derecha, Vercingetorix sentado con las manos atadas a los pies; a la izquierda, *Galia*, con una

⁶⁷²⁹ Cf. J. CHINCHILLA (1982), pp. 97-126 (TDRRFC); F. CHAVES TRISTÁN (1996), pp. 383-413 (TSH).

⁶⁷³⁰ Cf. S. DE LOS SANTOS GENER (1953), pp. 28 y ss. (MMAPSantos); F. CHAVES TRISTÁN (1996), pp. 434-440 (TSH).

⁶⁷³¹ Cf. F. FERNÁNDEZ GÓMEZ (1979), pp. 379-404 (TPCERC); C. BLÁZQUEZ CERRATO (2002a), p. 49.

⁶⁷³² Cf. M. CASTRO HIPÓLITO (1960-1961), p. 42, nº 50; M. H. CRAWFORD (1969b), nº 463; R. M. S. CENTENO (1987), pp. 50-53; C. BLÁZQUEZ CERRATO (1992), pp. 25-35 (DMAE).

⁶⁷³³ Cf. G. F. HILL y H. W. SANDARS (1911), pp. 102-106 (HSJRS); F. CHAVES TRISTÁN (1996), pp. 430-433 (TSH).

LA CIRCULACIÓN MONETARIA EN EL SUR PENINSULAR DURANTE
EL PERIODO ROMANO-REPUBLICANO

mano apoyada sobre la frente y mirando a izquierda; en exergo, *CAESAR*. Gráfica de puntos.

Ref.: *RRC*. 468/1; Sydenham 1.014. *Hispania*.

Procedencia	Peso	Módulo	Posición cuño	Conservación	Nº de Referencia-Inventario-Museo- Colección y otros datos de interés
Castillejo de la Orden (Alcántara, Cáceres) ⁶⁷³⁴	----	----	----	----	Nº en Alcántara: 11
Mesas de Asta (Jerez, Cádiz) ⁶⁷³⁵	----	19 mm.	----	Bastante bien conservado	Nº en MAAR: 42. Esteve, <i>AAH</i> III, p. 57 (campana 1943, nº 14)
Raso, El (Candeleda, Ávila) ⁶⁷³⁶	3,70 grs.	18 mm.	----	----	----

Denarios de CN. MAGNVS IMP, M. POBLICI LEG. PROPR

Tesorillos

Anv. Cabeza galeada de *Roma* a derecha; delante, *M-POBLICI-LEG-PRO* hacia arriba; detrás, *PR* hacia abajo. Gráfica de puntos y rayas.

Rev. Cneo Pompeyo hijo vestido de militar de pie a derecha, sobre una proa y con una mano en la empuñadura de la espada, recibiendo una palma de una figura femenina que simboliza a la *Baetica*, de pie a derecha, con dos jabalinas y un escudo en la espalda; a la derecha, *CN-MAGNVS-IMP* hacia arriba. Gráfica de puntos.

Ref.: *RRC*. 469/1 a; Sydenham 1.035. *Hispania*.

Procedencia	Peso	Módulo	Posición cuño	Conservación	Nº de Referencia-Inventario-Museo- Colección y otros datos de interés
Abertura (Cáceres) ⁶⁷³⁷	----	----	----	----	Nº en NE: 27
El Centenillo (Jaén) Primavera 1911 ⁶⁷³⁸	----	----	----	----	TSH. Tesoro 41, nº 55. Nº en HSJRS: 36
	----	----	----	----	TSH. Tesoro 41, nº 56. Nº en HSJRS: 36
	----	----	----	----	TSH. Tesoro 41, nº 57. Nº en HSJRS: 36
<i>Mentesa?</i> (Jaén) 1953? ⁶⁷³⁹	3,87 grs.	20 mm.	6 h	Denario forrado	TSH. Tesoro 42, nº 69. Nº en MMAPSantos: 48. Nº en M.A.P. Córdoba: 12.040

⁶⁷³⁴ Cf. R. LÓPEZ MELERO, J. L. SANCHEZ ABAL y S. GARCÍA JIMÉNEZ (1984), pp. 265-323; S. GARCÍA JIMÉNEZ (1989), pp. 139-142; C. BLÁZQUEZ CERRATO (1992), pp. 59-61; C. BLÁZQUEZ CERRATO (2002a), pp. 69-70.

⁶⁷³⁵ Cf. M. ESTEVE GUERRERO (1945) (Esteve, *AAH*); M. FERREIRO LÓPEZ (1981-1982), pp. 61-67 (MAAR).

⁶⁷³⁶ Cf. F. FERNÁNDEZ GÓMEZ (1975), pp. 437-462; F. FERNÁNDEZ GÓMEZ (1979), pp. 379-404 (TPCERC); F. FERNÁNDEZ GÓMEZ (1986); C. BLÁZQUEZ CERRATO (2002a), pp. 77-79.

⁶⁷³⁷ Cf. J. RAMÓN Y FERNÁNDEZ OXEA (1949), pp. 79-89 (NE); C. BLÁZQUEZ CERRATO (2002a), pp. 33-35.

⁶⁷³⁸ Cf. G. F. HILL y H. W. SANDARS (1911), pp. 102-106 (HSJRS); F. CHAVES TRISTÁN (1996), pp. 430-433 (TSH).

⁶⁷³⁹ Cf. S. DE LOS SANTOS GENER (1953), pp. 28 y ss. (MMAPSantos); F. CHAVES TRISTÁN (1996), pp. 434-440 (TSH).

Anv. Cabeza galeada de *Roma* a derecha; delante, *M·POBLICI·LEG* hacia arriba; detrás, *PRO·PR* hacia abajo. Gráfica de puntos y rayas.

Rev. Cneo Pompeyo hijo vestido de militar de pie a derecha, sobre una proa y con una mano en la empuñadura de la espada, recibiendo una palma de una figura femenina que simboliza a la *Baetica*, de pie a derecha, con dos jabalinas y un escudo en la espalda; a la derecha, *CN·MAGNVS·IMP* hacia arriba. Gráfica de puntos.

Ref.: *RRC. 469/1 e. Hispania.*

Procedencia	Peso	Módulo	Posición cuño	Conservación	Nº de Referencia-Inventario-Museo- Colección y otros datos de interés
Citania de Sanfins (Porto, Portugal) 1950 ⁶⁷⁴⁰	3,84 grs.	----	----	----	Nº en DMAE: 238
	3,73 grs.	----	----	----	Nº en DMAE: 239

Anv. Cabeza galeada de *Roma* a derecha; delante, *M·POBLICI·LEG·PRO* o *M·POBLICI·LEG* hacia arriba; detrás, *PR* o *PRO·PR* hacia abajo. Gráfica de puntos y rayas.

Rev. Cneo Pompeyo hijo vestido de militar de pie a derecha, sobre una proa y con una mano en la empuñadura de la espada, recibiendo una palma de una figura femenina que simboliza a la *Baetica*, de pie a derecha, con dos jabalinas y un escudo en la espalda; a la derecha, *CN·MAGNVS·IMP* hacia arriba. Gráfica de puntos.

Ref.: *RRC. 469/1 -. Hispania.*

Procedencia	Peso	Módulo	Posición cuño	Conservación	Nº de Referencia-Inventario-Museo- Colección y otros datos de interés
Tejares, Los (Cerro del Berrueco, Salamanca) ⁶⁷⁴¹	----	----	----	----	Nº en EACB: 12

Excavaciones

Anv. Cabeza galeada de *Roma* a derecha; delante, *M·POBLICI·LEG·PRO* hacia arriba; detrás, *PR* hacia abajo. Gráfica de puntos y rayas.

Rev. Cneo Pompeyo hijo vestido de militar de pie a derecha, sobre una proa y con una mano en la empuñadura de la espada, recibiendo una palma de una figura femenina que simboliza a la *Baetica*, de pie a derecha, con dos jabalinas y un escudo en la espalda; a la derecha, *CN·MAGNVS·IMP* hacia arriba. Gráfica de puntos.

Ref.: *RRC. 469/1 a; Sydenham 1.035. Hispania.*

Procedencia	Peso	Módulo	Posición cuño	Conservación	Nº de Referencia-Inventario-Museo- Colección y otros datos de interés
Castillo del Puerto (Cáceres) ⁶⁷⁴²	----	----	----	----	----

⁶⁷⁴⁰ Cf. M. CASTRO HIPÓLITO (1960-1961), p. 42, nº 50; M. H. CRAWFORD (1969b), nº 463; R. M. S. CENTENO (1987), pp. 50-53; C. BLÁZQUEZ CERRATO (1992), pp. 25-35 (DMAE).

⁶⁷⁴¹ Cf. P. C. MORÁN (1924), pp. 22-24 (EACB); J. MALUQUER DE MOTES (1956), p. 116; C. BLÁZQUEZ CERRATO (2002a), pp. 52-53.

⁶⁷⁴² Cf. A. ALONSO SÁNCHEZ (1988), pp. 81 y 89; A. ALONSO SÁNCHEZ (1991), p. 429; C. BLÁZQUEZ CERRATO (2002a), pp. 70-71.

LA CIRCULACIÓN MONETARIA EN EL SUR PENINSULAR DURANTE
EL PERIODO ROMANO-REPUBLICANO

Museos

Anv. Cabeza galeada de *Roma* a derecha; delante, *M·POBLICI·LEG·PRO* hacia arriba; detrás, *PR* hacia abajo. Gráfica de puntos y rayas.

Rev. Cneo Pompeyo hijo vestido de militar de pie a derecha, sobre una proa y con una mano en la empuñadura de la espada, recibiendo una palma de una figura femenina que simboliza a la *Baetica*, de pie a derecha, con dos jabalinas y un escudo en la espalda; a la derecha, *CN·MAGNVS·IMP* hacia arriba. Gráfica de puntos.

Ref.: *RRC*. 469/1 a; Sydenham 1.035. *Hispania*.

Procedencia	Peso	Módulo	Posición cuño	Conservación	Nº de Referencia-Inventario-Museo- Colección y otros datos de interés
Museo Arqueológico y Etnológico de Granada ⁶⁷⁴³	3,7 grs.	19 mm.	6 h	----	Nº en MRMAG: 63. Nº en M.A.P. Granada: 659
	3,6 grs.	21 mm.	6 h	----	Nº en MRMAG: 64. Nº en M.A.P. Granada: 1.764

Denario de CN. MAGNVS IMP. F. M. MINAT. SABIN. PR(O)Q

Tesorillos

Anv. Cabeza de Cn. Pompeyo Magno a derecha; alrededor *CN·MAG·IMP*. Gráfica de puntos.

Rev. Pompeyo hijo; a su lado derecho, el Genio de la *Baetica*, con corona torreada; a su lado izquierdo, el de la *Tarraconense*, arrodillado; a la derecha, *PR·Q* hacia arriba; en exergo, en dos líneas, *M·MIMAT / SABI*. Gráfica de puntos.

Ref.: *RRC*. 470/1 b; Sydenham 1.037. *Roma*.

Procedencia	Peso	Módulo	Posición cuño	Conservación	Nº de Referencia-Inventario-Museo- Colección y otros datos de interés
Almuñécar (Granada) ⁶⁷⁴⁴	3,52 grs.	19 mm.	----	----	TSH. Tesoro 43, nº 28. Nº en TDPSS: 28

Ases de CN. MAG. IMP

Excavaciones

Anv. Cabeza laureada de Jano bifronte; encima, marca de valor |.

Rev. Proa de nave a derecha; delante, |; encima, *CN·MAG*; debajo, *IMP*.

Ref.: *RRC*. 471/1; Sydenham 1.040. *Hispania*.

⁶⁷⁴³ Cf. M. A. MARÍN DÍAZ y A. PADILLA ARROBA (1999), pp. 359-386 (MRMAG).

⁶⁷⁴⁴ Cf. A. RUIZ y A. GINÉS (1989), pp. 119-129 (TDPSS); F. CHAVES TRISTÁN (1996), pp. 441-443 (TSH).

Procedencia	Peso	Módulo	Posición cuño	Conservación	Nº de Referencia-Inventario-Museo- Colección y otros datos de interés
Castrejón de Capote (Higuera la Real, Badajoz) ⁶⁷⁴⁵	13,06 grs.	30 mm.	----	----	Nº en AENPSPCC: 8

Esporádicos

Anv. Cabeza laureada de Jano bifronte; encima, marca de valor |.
Rev. Proa de nave a derecha; delante, |; encima, *CN·MAG*; debajo, *IMP*.
Ref.: *RRC*. 471/1; Sydenham 1.040. *Hispania*.

Procedencia	Peso	Módulo	Posición cuño	Conservación	Nº de Referencia-Inventario-Museo- Colección y otros datos de interés
Alcazaba (Málaga) ⁶⁷⁴⁶	13 grs.	29 mm.	----	----	Nº en RLHMAPM: Referencia 1.3, nº 16

Museos

Anv. Cabeza laureada de Jano bifronte; encima, marca de valor |.
Rev. Proa de nave a derecha; delante, |; encima, *CN·MAG*; debajo, *IMP*.
Ref.: *RRC*. 471/1; Sydenham 1.040. *Hispania*.

Procedencia	Peso	Módulo	Posición cuño	Conservación	Nº de Referencia-Inventario-Museo- Colección y otros datos de interés
Museo Arqueológico y Etnológico de Granada ⁶⁷⁴⁷	13,2 grs.	31 mm.	9 h	----	Nº en MRMAG: 95. Nº en M.A.P. Granada: 1.759

45 a. C.

Denarios de L. PAPIVS CELSVS III VIR

Tesorillos

Anv. Cabeza laureada de Triunfo a derecha; detrás, sobre el hombro, trofeo; debajo, *TRIVMPVS*. Gráfica de puntos.

⁶⁷⁴⁵ Cf. L. BERROCAL RANGEL (1988), pp. 19-23; L. BERROCAL RANGEL y A. CANTO GARCÍA (1990), pp. 67-77 (AENPSPCC); L. BERROCAL RANGEL (1991), pp. 331-345; C. BLÁZQUEZ CERRATO (2002a), pp. 71-72.

⁶⁷⁴⁶ Cf. B. MORA SERRANO y D. SEDEÑO FERRER (1989-1990), pp. 159-170 (RLHMAPM).

⁶⁷⁴⁷ Cf. M. A. MARÍN DÍAZ y A. PADILLA ARROBA (1999), pp. 359-386 (MRMAG).

LA CIRCULACIÓN MONETARIA EN EL SUR PENINSULAR DURANTE
EL PERIODO ROMANO-REPUBLICANO

Rev. Loba con leño en la boca que intenta colocar en una hoguera a derecha; frente a ella, un águila que intenta reavivar el fuego con sus alas; encima, *CELSVS·III·VIR*; en exergo, *L·PAPIVS*. Gráfica de puntos.

Ref.: *RRC*. 472/2; Sydenham 965. *Roma*.

Procedencia	Peso	Módulo	Posición cuño	Conservación	Nº de Referencia-Inventario-Museo- Colección y otros datos de interés
Citania de Sanfins (Porto, Portugal) 1950 ⁶⁷⁴⁸	3,82 grs.	----	----	----	Nº en DMAE: 240
Linares (Jaén) Década 1940 ⁶⁷⁴⁹	3,37 grs.	20 mm.	9 h	Regular	TSH. Tesoro 48, nº 29. Nº en TMBRCC: 29. Nº en M.A. Linares: 900-2

Denario de PALIKANVS

Tesorillos

Anv. Cabeza diademada de Libertad a derecha; detrás, *LIBERTATIS* hacia abajo. Gráfica de puntos.

Rev. Tribuna de las arengas adornada con espolones de naves (*rostra*); encima, *PALIKANVS*. Gráfica de puntos.

Ref.: *RRC*. 473/1; Sydenham 960. *Roma*.

Procedencia	Peso	Módulo	Posición cuño	Conservación	Nº de Referencia-Inventario-Museo- Colección y otros datos de interés
Citania de Sanfins (Porto, Portugal) 1950 ⁶⁷⁵⁰	4,13 grs.	----	----	----	Nº en DMAE: 241

Denarios de L. VALERIVS ACISCVLVS

Tesorillos

Anv. Cabezada Apolo Sorano a derecha; encima, estrella; detrás, *acisculus* (pico) y *ACISCVLVS*. Gráfica de puntos.

Rev. Europa sentada en toro a derecha; en exergo, *L·VALERIVS*. Gráfica de puntos.

Ref.: *RRC*. 474/1 a; Sydenham 998. *Roma*.

⁶⁷⁴⁸ Cf. M. CASTRO HIPÓLITO (1960-1961), p. 42, nº 50; M. H. CRAWFORD (1969b), nº 463; R. M. S. CENTENO (1987), pp. 50-53; C. BLÁZQUEZ CERRATO (1992), pp. 25-35 (DMAE).

⁶⁷⁴⁹ Cf. F. CHAVES TRISTÁN (1989), pp. 215-241 (TMBRCC); F. CHAVES TRISTÁN (1996), pp. 460-467 (TSH).

⁶⁷⁵⁰ Cf. M. CASTRO HIPÓLITO (1960-1961), p. 42, nº 50; M. H. CRAWFORD (1969b), nº 463; R. M. S. CENTENO (1987), pp. 50-53; C. BLÁZQUEZ CERRATO (1992), pp. 25-35 (DMAE).

Procedencia	Peso	Módulo	Posición cuño	Conservación	Nº de Referencia-Inventario-Museo- Colección y otros datos de interés
Citania de Sanfins (Porto, Portugal) 1950 ⁶⁷⁵¹	3,70 grs.	----	----	----	Nº en DMAE: 242
Cortijo del Álamo (Jódar, Jaén) 1957 ⁶⁷⁵²	4,23 grs.	18,9 mm.	----	----	TSH. Tesoro 47, nº 102. Nº en TDRCA: 87

As de MAGNVS PIVS IMP

Excavaciones

Anv. Cabeza laureada de Jano con rasgos de Cn. Pompeyo Magno; encima, *MAGNVS*.
Rev. Proa de nave a derecha; encima, *PIVS*; en exergo, *IMP*.
Ref.: *RRC*. 479/1; Sydenham 1.044-1.044 b. *Hispania* o Sicilia.

Procedencia	Peso	Módulo	Posición cuño	Conservación	Nº de Referencia-Inventario-Museo- Colección y otros datos de interés
<i>Conimbriga</i> (Portugal) ⁶⁷⁵³	20,87 grs.	30 mm.	11 h	----	Nº en FCM: 4. Nº Inv.: 65.231. Estratigrafía: 65 G VII 9 (hs)

44 a. C.

*Denarios de L. AEMILIVS BVCA III VIR, M. METELLVS, P. SEPVLLIVS
MACER, C. COSSVTIVS MARIDIANVS AAAFF*

Tesorillos

Anv. Cabeza laureada de César a derecha; detrás, estrella; delante, *CAESAR-IMP* hacia
abajo. Gráfica de puntos.
Rev. Venus a izquierda, con cetro con estrella en la mano izquierda; delante, Victoria
alada; detrás, *P-SEPVLLIVS* hacia abajo; delante, *MACER* hacia arriba. Gráfica de
puntos.
Ref.: *RRC*. 480/5 b; Sydenham 1.071. *Roma*.

⁶⁷⁵¹ Cf. M. CASTRO HIPÓLITO (1960-1961), p. 42, nº 50; M. H. CRAWFORD (1969b), nº
463; R. M. S. CENTENO (1987), pp. 50-53; C. BLÁZQUEZ CERRATO (1992), pp. 25-35
(DMAE).

⁶⁷⁵² Cf. M. LÓPEZ SERRANO (1958), pp. 25-48 (TDRCA); F. CHAVES TRISTÁN (1996), pp.
447-459 (TSH).

⁶⁷⁵³ Cf. I. PEREIRA, J. P. BOST y J. HIERNARD (1974) (FCM); C. BLÁZQUEZ CERRATO
(1992), pp. 62-71.

LA CIRCULACIÓN MONETARIA EN EL SUR PENINSULAR DURANTE
EL PERIODO ROMANO-REPUBLICANO

Procedencia	Peso	Módulo	Posición cuño	Conservación	Nº de Referencia-Inventario-Museo- Colección y otros datos de interés
Cortijo del Álamo (Jódar, Jaén) 1957 ⁶⁷⁵⁴	4,17 grs.	19,4 mm.	----	----	TSH. Tesoro 47, nº 103. Nº en TDRCA: 103

Anv. Cabeza laureada de César a derecha; delante, *CAESAR* hacia abajo; detrás, *DICT·PERPETVO* hacia arriba. Gráfica de puntos.

Rev. Venus a izquierda, con cetro con estrella en la mano izquierda; delante, Victoria alada; detrás, *P·SEPVLLIVS* hacia abajo; delante, *MACER* hacia abajo. Gráfica de puntos.

Ref.: *RRC*. 480/11; Sydenham 1.072. *Roma*.

Procedencia	Peso	Módulo	Posición cuño	Conservación	Nº de Referencia-Inventario-Museo- Colección y otros datos de interés
Citania de Sanfins (Porto, Portugal) 1950 ⁶⁷⁵⁵	3,74 grs.	----	----	----	Nº en DMAE: 243

Anv. Cabeza laureada y velada de César a derecha; delante, *CAESAR* hacia abajo; detrás, *DICT·PERPETVO* hacia arriba. Gráfica de puntos.

Rev. Venus a izquierda, con cetro con escudo abajo en la mano izquierda; delante, Victoria alada; detrás, *P·SEPVLLIVS* hacia abajo; delante, *MACER* hacia abajo. Gráfica de puntos.

Ref.: *RRC*. 480/13; Sydenham 1.074. *Roma*.

Procedencia	Peso	Módulo	Posición cuño	Conservación	Nº de Referencia-Inventario-Museo- Colección y otros datos de interés
Citania de Sanfins (Porto, Portugal) 1950 ⁶⁷⁵⁶	3,29 grs.	----	----	----	Nº en DMAE: 244

Anv. Cabeza laureada de César a derecha; delante, *CAESAR* hacia abajo; detrás, *IMPER* hacia arriba. Gráfica de puntos.

Rev. Venus con cetro en la mano izquierda y Victoria en la derecha; detrás, sobre globo y apoyado en la diosa, escudo; a derecha, *M·METTIVS* hacia abajo; delante, letra variable. Gráfica de puntos.

Ref.: *RRC*. 480/17; Sydenham 1.055. *Roma*.

Procedencia	Peso	Módulo	Posición cuño	Conservación	Nº de Referencia-Inventario-Museo- Colección y otros datos de interés
Citania de Sanfins (Porto, Portugal) 1950 ⁶⁷⁵⁷	3,49 grs.	----	----	----	Nº en DMAE: 245

⁶⁷⁵⁴ Cf. M. LÓPEZ SERRANO (1958), pp. 25-48 (TDRCA); F. CHAVES TRISTÁN (1996), pp. 447-459 (TSH).

⁶⁷⁵⁵ Cf. M. CASTRO HIPÓLITO (1960-1961), p. 42, nº 50; M. H. CRAWFORD (1969b), nº 463; R. M. S. CENTENO (1987), pp. 50-53; C. BLÁZQUEZ CERRATO (1992), pp. 25-35 (DMAE).

⁶⁷⁵⁶ Cf. M. CASTRO HIPÓLITO (1960-1961), p. 42, nº 50; M. H. CRAWFORD (1969b), nº 463; R. M. S. CENTENO (1987), pp. 50-53; C. BLÁZQUEZ CERRATO (1992), pp. 25-35 (DMAE).

⁶⁷⁵⁷ Cf. M. CASTRO HIPÓLITO (1960-1961), p. 42, nº 50; M. H. CRAWFORD (1969b), nº 463; R. M. S. CENTENO (1987), pp. 50-53; C. BLÁZQUEZ CERRATO (1992), pp. 25-35 (DMAE).

Denario de CAESAR IMP

Tesorillos

Anv. Cabeza diademada de Venus a derecha. Gráfica de puntos.

Rev. Trofeo militar; a la izquierda, carro de guerra; a la derecha, escudo, dos espadas y *carnyx*; en campo, a la izquierda, *CAESAR* hacia arriba; en campo, a la derecha, *IMP* hacia abajo. Gráfica de puntos.

Ref.: *RRC*. 482/1; Sydenham 1.016. Incierta.

Procedencia	Peso	Módulo	Posición cuño	Conservación	Nº de Referencia-Inventario-Museo- Colección y otros datos de interés
Citania de Sanfins (Porto, Portugal) 1950 ⁶⁷⁵⁸	3,99 grs.	----	----	----	Nº en DMAE: 246

43 a. C.

Denario de L. FLAMINIVS CHILO IIII VIR

Museos

Anv. Cabeza diademada de Venus a derecha; detrás, *IIII-VIR* hacia abajo; delante, *PRI-FL* hacia arriba. Gráfica de puntos.

Rev. Victoria en biga a derecha, con corona en la mano izquierda y riendas en la derecha; debajo de las patas de los caballos, *L-FLAMINVS*; en exergo, *CHILO*. Gráfica de puntos.

Ref.: *RRC*. 485/2; Sydenham 1.088. *Roma*.

Procedencia	Peso	Módulo	Posición cuño	Conservación	Nº de Referencia-Inventario-Museo- Colección y otros datos de interés
Museo Arqueológico y Etnológico de Granada ⁶⁷⁵⁹	3,6 grs.	18 mm.	10 h	----	Nº en MRMAG: 65. Nº en M.A.P. Granada: 638

⁶⁷⁵⁸ Cf. M. CASTRO HIPÓLITO (1960-1961), p. 42, nº 50; M. H. CRAWFORD (1969b), nº 463; R. M. S. CENTENO (1987), pp. 50-53; C. BLÁZQUEZ CERRATO (1992), pp. 25-35 (DMAE).

⁶⁷⁵⁹ Cf. M. A. MARÍN DÍAZ y A. PADILLA ARROBA (1999), pp. 359-386 (MRMAG).

LA CIRCULACIÓN MONETARIA EN EL SUR PENINSULAR DURANTE
EL PERIODO ROMANO-REPUBLICANO

Denarios de PETILLIVS CAPITOLINVS

Tesorillos

Anv. Águila sobre haz de rayos a derecha; encima, *PETILLIVS*; debajo, *CAPITOLINVS*.
Gráfica de puntos.

Rev. Templo hexástilo; a la izquierda, *S*; a la derecha, *F*. Gráfica de puntos.

Ref.: *RRC*. 487/2 b; Sydenham 1.151. *Roma*.

Procedencia	Peso	Módulo	Posición cuño	Conservación	Nº de Referencia-Inventario-Museo- Colección y otros datos de interés
Citania de Sanfins (Porto, Portugal) 1950 ⁶⁷⁶⁰	3,86 grs.	----	----	----	Nº en DMAE: 247
	3,67 grs.	----	----	----	Nº en DMAE: 248

Esporádicos

Anv. Cabeza barbada de Júpiter a derecha; detrás, *CAPITOLINVS* hacia abajo. Gráfica
de puntos.

Rev. Templo hexástilo; debajo, *PETILLIVS*. Gráfica de puntos.

Ref.: *RRC*. 487/1; Sydenham 1.149. *Roma*.

Procedencia	Peso	Módulo	Posición cuño	Conservación	Nº de Referencia-Inventario-Museo- Colección y otros datos de interés
Cerro del Aljibe (Coín, Málaga) ⁶⁷⁶¹	----	----	----	Deficiente	Nº en DRERHPM: 40. Colección particular

Denario de M. ANTON

Excavaciones

Anv. Cabeza de Marco Antonio a derecha; detrás, *lituus*; delante, *M·ANTO(N)·IMP*
hacia abajo. Gráfica de puntos.

Rev. Cabeza laureada de César a derecha; detrás, *praefericulum*; delante, *CAESAR·DIC*
hacia abajo. Gráfica de puntos.

Ref.: *RRC*. 488/1; Sydenham 1.165. *Galia Cisalpina y Transalpina*.

Procedencia	Peso	Módulo	Posición cuño	Conservación	Nº de Referencia-Inventario-Museo- Colección y otros datos de interés
Castillo del Puerto (Cáceres) ⁶⁷⁶²	----	----	----	----	1 moneda

⁶⁷⁶⁰ Cf. M. CASTRO HIPÓLITO (1960-1961), p. 42, nº 50; M. H. CRAWFORD (1969b), nº 463; R. M. S. CENTENO (1987), pp. 50-53; C. BLÁZQUEZ CERRATO (1992), pp. 25-35 (DMAE).

⁶⁷⁶¹ Cf. C. GOZALBES CRAVIOTO (1991-1992), pp. 99-114 (DRERHPM).

⁶⁷⁶² Cf. A. ALONSO SÁNCHEZ (1988), pp. 81 y 89; A. ALONSO SÁNCHEZ (1991), p. 429; C. BLÁZQUEZ CERRATO (2002a), pp. 70-71.

43-42 a. C.

Denarios de C. CASSI. IMP. LENTVLVS SPINT

Tesorillos

Anv. Cabeza diademada de Libertad a derecha; delante, *LEIBERTAS* hacia arriba; detrás, *C-CASSI-IMP* hacia arriba. Gráfica de puntos.

Rev. *Praefericulum* y *lituus*; debajo, en dos líneas, *LENTVLVS / SPINT*. Gráfica de puntos.

Ref.: RRC. 500/3; Sydenham 1.307. Móvil con Bruto y Casio.

Procedencia	Peso	Módulo	Posición cuño	Conservación	Nº de Referencia-Inventario-Museo- Colección y otros datos de interés
Cortijo del Álamo (Jódar, Jaén) 1957 ⁶⁷⁶³	3,73 grs.	19,30 mm.	----	----	TSH. Tesoro 47, nº 111. Nº en TDRCA: 118

Anv. Cabeza velada de Libertad a derecha; delante, *LEIBERTAS* hacia arriba; detrás, *C-CASSI-IMP* hacia arriba. Gráfica de puntos.

Rev. *Praefericulum* y *lituus*; debajo, en dos líneas, *LENTVLVS / SPINT*. Gráfica de puntos.

Ref.: RRC. 500/5; Sydenham 1.305. Móvil con Bruto y Casio.

Procedencia	Peso	Módulo	Posición cuño	Conservación	Nº de Referencia-Inventario-Museo- Colección y otros datos de interés
Linares (Jaén) Década 1940 ⁶⁷⁶⁴	3,88 grs.	19 mm.	7 h	Regular	TSH. Tesoro 48, nº 30. Nº en TMBRCC: 30. Nº en M.A. Linares: 900-48

Denario de Q. CAEPIO BRVTVS PROCOS L. SESTI PROQ

Esporádicos

Anv. Busto velado de Libertad a derecha; delante, *L-SESTI* hacia arriba; detrás, *PRO-Q* hacia abajo. Gráfica de puntos.

Rev. Trípode en el centro, hacha a la izquierda y *simpulum* a la derecha; alrededor, *Q-CAEPIO·BRVTVS·PRO·COS*. Gráfica de puntos.

⁶⁷⁶³ Cf. M. LÓPEZ SERRANO (1958), pp. 25-48 (TDRCA); F. CHAVES TRISTÁN (1996), pp. 447-459 (TSH).

⁶⁷⁶⁴ Cf. F. CHAVES TRISTÁN (1989), pp. 215-241 (TMBRCC); F. CHAVES TRISTÁN (1996), pp. 460-467 (TSH).

LA CIRCULACIÓN MONETARIA EN EL SUR PENINSULAR DURANTE
EL PERIODO ROMANO-REPUBLICANO

Ref.: RRC. 502/2; Sydenham 1.290. Móvil con Bruto.

Procedencia	Peso	Módulo	Posición cuño	Conservación	Nº de Referencia-Inventario-Museo- Colección y otros datos de interés
Huertecilla del Valle de Abdalajís (Málaga) ⁶⁷⁶⁵	----	17,5 mm.	12 h	----	Nº en MPERRHPM: 18. Colección particular.

Denario de M. BRVTVS IMP COSTA LEG

Tesorillos

Anv. Busto laureado de Libertad a derecha; delante, *COSTA* hacia abajo; detrás, *LEG* hacia abajo. Gráfica de puntos.

Rev. Trofeo militar; a la derecha, *BRVTVS* hacia abajo; a la izquierda, *IMP* hacia arriba. Gráfica de puntos.

Ref.: RRC. 506/2; Sydenham 1.300. Móvil con Bruto.

Procedencia	Peso	Módulo	Posición cuño	Conservación	Nº de Referencia-Inventario-Museo- Colección y otros datos de interés
Linares (Jaén) Década 1940 ⁶⁷⁶⁶	3,58 grs.	20 mm.	12 h	----	TSH. Tesoro 48, nº 31. Nº en TMBRCC: 31. Nº en M.A. Linares: 900-53

42 a. C.

*Denarios de L. LIVINEIVS REGVLVS IIII VIR A. P. F, P. CLODIVS M. F
IIIVIR A. P. F, L. MVSSIDIVS T. F LONGVS IIII VIR A. P. F, C. V(E)IBIVS
V(A)ARVS*

Tesorillos

Anv. Cabeza laureada de Apolo a derecha; detrás, lira. Gráfica de puntos.

Rev. Diana Lucífera de pie con dos largas antorchas en sus manos; a la derecha, *P·CLODIVS* hacia abajo; a la izquierda, *M·F* hacia abajo. Gráfica de puntos.

Ref.: RRC. 494/23; Sydenham 1.117. Roma.

⁶⁷⁶⁵ Cf. C. GOZALBES CRAVIOTO, E. MANCHEÑO ROMAN y J. C. ALCARAZ CARRIÓN (1988), pp. 3-6 (MPERRHPM).

⁶⁷⁶⁶ Cf. F. CHAVES TRISTÁN (1989), pp. 215-241 (TMBRCC); F. CHAVES TRISTÁN (1996), pp. 460-467 (TSH).

Procedencia	Peso	Módulo	Posición cuño	Conservación	Nº de Referencia-Inventario-Museo- Colección y otros datos de interés
Citania de Sanfins (Porto, Portugal) 1950 ⁶⁷⁶⁷	3,87 grs.	----	----	Reverso incuso	Nº en DMAE: 249
	3,86 grs.	----	----	----	Nº en DMAE: 250
	3,84 grs.	----	----	----	Nº en DMAE: 251
	3,70 grs.	----	----	----	Nº en DMAE: 252
	3,62 grs.	----	----	----	Nº en DMAE: 253
	3,45 grs.	----	----	----	Nº en DMAE: 254
Cortijo del Álamo (Jódar, Jaén) 1957 ⁶⁷⁶⁸	3,67 grs.	21,45 mm.	----	----	TSH. Tesoro 47, nº 104. Nº en TDRCA: 105
	4,20 grs.	19,15 mm.	----	----	TSH. Tesoro 47, nº 105. Nº en TDRCA: 106
	3,77 grs.	20,35 mm.	----	----	TSH. Tesoro 47, nº 106. Nº en TDRCA: 107

Anv. Cabeza del *praetor* L. Régulo; detrás, *REGVLVS* hacia abajo; delante, *P·R* hacia arriba. Gráfica de puntos.

Rev. Silla curul; a cada lado, tres *facces*; encima, *L·LIVINEIVS*; en exergo, *REGVLVS*. Gráfica de puntos.

Ref.: *RRC*. 494/27; Sydenham 1.109. *Roma*.

Procedencia	Peso	Módulo	Posición cuño	Conservación	Nº de Referencia-Inventario-Museo- Colección y otros datos de interés
Citania de Sanfins (Porto, Portugal) 1950 ⁶⁷⁶⁹	3,74 grs.	----	----	----	Nº en DMAE: 255

Anv. Cabeza más pequeña del *praetor* L. Régulo. Gráfica de puntos.

Rev. Silla curul; a cada lado, tres *facces*; encima, *L·LIVINEIVS*; en exergo, *REGVLVS*. Gráfica de puntos.

Ref.: *RRC*. 494/28; Sydenham 1.110. *Roma*.

Procedencia	Peso	Módulo	Posición cuño	Conservación	Nº de Referencia-Inventario-Museo- Colección y otros datos de interés
Citania de Sanfins (Porto, Portugal) 1950 ⁶⁷⁷⁰	3,39 grs.	----	----	----	Nº en DMAE: 256

Anv. Cabeza del *praetor* L. Régulo. Gráfica de puntos.

Rev. Dos gladiadores, uno luchando con lanza contra un león y el otro luchando con escudo y espada contra un pantera y un oso; en exergo, *L·REGVLVS*. Gráfica de puntos.

Ref.: *RRC*. 494/30; Sydenham 1.112. *Roma*.

⁶⁷⁶⁷ Cf. M. CASTRO HIPÓLITO (1960-1961), p. 42, nº 50; M. H. CRAWFORD (1969b), nº 463; R. M. S. CENTENO (1987), pp. 50-53; C. BLÁZQUEZ CERRATO (1992), pp. 25-35 (DMAE).

⁶⁷⁶⁸ Cf. M. LÓPEZ SERRANO (1958), pp. 25-48 (TDRCA); F. CHAVES TRISTÁN (1996), pp. 447-459 (TSH).

⁶⁷⁶⁹ Cf. M. CASTRO HIPÓLITO (1960-1961), p. 42, nº 50; M. H. CRAWFORD (1969b), nº 463; R. M. S. CENTENO (1987), pp. 50-53; C. BLÁZQUEZ CERRATO (1992), pp. 25-35 (DMAE).

⁶⁷⁷⁰ Cf. M. CASTRO HIPÓLITO (1960-1961), p. 42, nº 50; M. H. CRAWFORD (1969b), nº 463; R. M. S. CENTENO (1987), pp. 50-53; C. BLÁZQUEZ CERRATO (1992), pp. 25-35 (DMAE).

LA CIRCULACIÓN MONETARIA EN EL SUR PENINSULAR DURANTE
EL PERIODO ROMANO-REPUBLICANO

Procedencia	Peso	Módulo	Posición cuño	Conservación	Nº de Referencia-Inventario-Museo- Colección y otros datos de interés
Citania de Sanfins (Porto, Portugal) 1950 ⁶⁷⁷¹	3,97 grs.	----	----	----	Nº en DMAE: 257
Cortijo del Álamo (Jódar, Jaén) 1957 ⁶⁷⁷²	4,02 grs.	18,1 mm.	----	----	TSH. Tesoro 47, nº 107. Nº en TDRCA: 104

Anv. Cabeza de Liber con corona de laurel a derecha. Gráfica de puntos.
Rev. Pantera a izquierda intentado saltar sobre un altar, sobre el cual hay una máscara de Pan y un *thyrsus*; en exergo, *C·VIBIVS*; a derecha, *VARVS* hacia arriba. Gráfica de puntos.
Ref.: *RRC*. 494/36; Sydenham 1.138. *Roma*.

Procedencia	Peso	Módulo	Posición cuño	Conservación	Nº de Referencia-Inventario-Museo- Colección y otros datos de interés
Cortijo del Álamo (Jódar, Jaén) 1957 ⁶⁷⁷³	3,51 grs.	18,10 mm.	----	----	TSH. Tesoro 47, nº 108. Nº en TDRCA: 109

Anv. Cabeza de Hércules barbada y diademada a derecha. Gráfica de puntos.
Rev. Minerva de pie a derecha, con Victoria en la mano izquierda y lanza en la derecha; detrás, escudo; a la derecha, *C·VIBIVS* hacia abajo; a la izquierda, *VARVS* hacia abajo. Gráfica de puntos.
Ref.: *RRC*. 494/37; Sydenham 1.139. *Roma*.

Procedencia	Peso	Módulo	Posición cuño	Conservación	Nº de Referencia-Inventario-Museo- Colección y otros datos de interés
Citania de Sanfins (Porto, Portugal) 1950 ⁶⁷⁷⁴	3,72 grs.	----	----	----	Nº en DMAE: 258
Linares (Jaén) Década 1940 ⁶⁷⁷⁵	3,73 grs.	20 mm.	8 h	----	TSH. Tesoro 48, nº 32. Nº en TMBRCC: 32. Nº en M.A. Linares: 900-23

Anv. Cabeza de Minerva galeada y con *aegis* a derecha. Gráfica de puntos.
Rev. Hércules de pie visto de frente, con maza en la mano derecha y piel de león en el antebrazo izquierdo; a la derecha, *C·VIBIVS*; a izquierda, *VARVS* hacia abajo. Gráfica de puntos.
Ref.: *RRC*. 494/38; Sydenham 1.140. *Roma*.

⁶⁷⁷¹ Cf. M. CASTRO HIPÓLITO (1960-1961), p. 42, nº 50; M. H. CRAWFORD (1969b), nº 463; R. M. S. CENTENO (1987), pp. 50-53; C. BLÁZQUEZ CERRATO (1992), pp. 25-35 (DMAE).

⁶⁷⁷² Cf. M. LÓPEZ SERRANO (1958), pp. 25-48 (TDRCA); F. CHAVES TRISTÁN (1996), pp. 447-459 (TSH).

⁶⁷⁷³ Cf. M. LÓPEZ SERRANO (1958), pp. 25-48 (TDRCA); F. CHAVES TRISTÁN (1996), pp. 447-459 (TSH).

⁶⁷⁷⁴ Cf. M. CASTRO HIPÓLITO (1960-1961), p. 42, nº 50; M. H. CRAWFORD (1969b), nº 463; R. M. S. CENTENO (1987), pp. 50-53; C. BLÁZQUEZ CERRATO (1992), pp. 25-35 (DMAE).

⁶⁷⁷⁵ Cf. F. CHAVES TRISTÁN (1989), pp. 215-241 (TMBRCC); F. CHAVES TRISTÁN (1996), pp. 460-467 (TSH).

Procedencia	Peso	Módulo	Posición cuño	Conservación	Nº de Referencia-Inventario-Museo- Colección y otros datos de interés
Cortijo del Álamo (Jódar, Jaén) 1957 ⁶⁷⁷⁶	3,80 grs.	17,8 mm.	---	---	TSH. Tesoro 47, nº 109. Nº en TDRCA: 110

Anv. Cabeza laureada de César a derecha. Gráfica de puntos.
Rev. Cornucopia sobre globo terrestre; a izquierda, timón: a derecha, *caduceus* y *apex*;
alrededor, *L·MVSSIDIVS·LONGVS*. Gráfica de puntos.
Ref.: RRC. 494/39 a; Sydenham 1.096 c. *Roma*.

Procedencia	Peso	Módulo	Posición cuño	Conservación	Nº de Referencia-Inventario-Museo- Colección y otros datos de interés
Citania de Sanfins (Porto, Portugal) 1950 ⁶⁷⁷⁷	2,49 grs.	---	---	---	Nº en DMAE: 259

Anv. Cabeza velada y diademada de Concordia; delante, creciente; detrás,
CONCORDIA hacia arriba. Gráfica de puntos.
Rev. Templo de Venus Cloacina; en la base, *CLOACIN*; encima, *L·MVSSIDIVS·
LONGVS*. Gráfica de puntos.
Ref.: RRC. 494/42 c; Sydenham 1.093 b. *Roma*.

Procedencia	Peso	Módulo	Posición cuño	Conservación	Nº de Referencia-Inventario-Museo- Colección y otros datos de interés
Citania de Sanfins (Porto, Portugal) 1950 ⁶⁷⁷⁸	3,84 grs.	---	---	---	Nº en DMAE: 260

Anv. Busto radiado de Sol de frente. Gráfica de puntos.
Rev. Templo de Venus Cloacina; en la base, *CLOACIN*; encima, *L·MVSSIDIVS·
LONGVS*. Gráfica de puntos.
Ref.: RRC. 494/43 a; Sydenham 1.094. *Roma*.

Procedencia	Peso	Módulo	Posición cuño	Conservación	Nº de Referencia-Inventario-Museo- Colección y otros datos de interés
Citania de Sanfins (Porto, Portugal) 1950 ⁶⁷⁷⁹	3,92 grs.	---	---	---	Nº en DMAE: 261

Anv. y Rev. Con tipologías y leyendas diversas.
Ref.: RRC. 494/-. *Roma*.

⁶⁷⁷⁶ Cf. M. LÓPEZ SERRANO (1958), pp. 25-48 (TDRCA); F. CHAVES TRISTÁN (1996), pp. 447-459 (TSH).

⁶⁷⁷⁷ Cf. M. CASTRO HIPÓLITO (1960-1961), p. 42, nº 50; M. H. CRAWFORD (1969b), nº 463; R. M. S. CENTENO (1987), pp. 50-53; C. BLÁZQUEZ CERRATO (1992), pp. 25-35 (DMAE).

⁶⁷⁷⁸ Cf. M. CASTRO HIPÓLITO (1960-1961), p. 42, nº 50; M. H. CRAWFORD (1969b), nº 463; R. M. S. CENTENO (1987), pp. 50-53; C. BLÁZQUEZ CERRATO (1992), pp. 25-35 (DMAE).

⁶⁷⁷⁹ Cf. M. CASTRO HIPÓLITO (1960-1961), p. 42, nº 50; M. H. CRAWFORD (1969b), nº 463; R. M. S. CENTENO (1987), pp. 50-53; C. BLÁZQUEZ CERRATO (1992), pp. 25-35 (DMAE).

LA CIRCULACIÓN MONETARIA EN EL SUR PENINSULAR DURANTE
EL PERIODO ROMANO-REPUBLICANO

Procedencia	Peso	Módulo	Posición cuño	Conservación	Nº de Referencia-Inventario-Museo- Colección y otros datos de interés
Tejares, Los (Cerro del Berrueco, Salamanca) ⁶⁷⁸⁰	----	----	----	----	Nº en EACB: 13

Excavaciones

Anv. Cabeza laureada de Apolo a derecha; detrás, lira. Gráfica de puntos.
Rev. Diana Lucífera de pie con dos largas antorchas en sus manos; a la derecha, *P·CLODIVS* hacia abajo; a la izquierda, *M·F* hacia abajo. Gráfica de puntos.
Ref.: *RRC*. 494/23; Sydenham 1.117. *Roma*.

Procedencia	Peso	Módulo	Posición cuño	Conservación	Nº de Referencia-Inventario-Museo- Colección y otros datos de interés
Plaza Asdrúbal, Cádiz (1983-1984) ⁶⁷⁸¹	2,85 grs.	18,5 mm.	10 h	----	Nº en M.A.P. Cádiz: 14.627

Esporádicos

Anv. Cabeza laureada de Apolo a derecha; detrás, lira. Gráfica de puntos.
Rev. Diana Lucífera de pie con dos largas antorchas en sus manos; a la derecha, *P·CLODIVS* hacia abajo; a la izquierda, *M·F* hacia abajo. Gráfica de puntos.
Ref.: *RRC*. 494/23; Sydenham 1.117. *Roma*.

Procedencia	Peso	Módulo	Posición cuño	Conservación	Nº de Referencia-Inventario-Museo- Colección y otros datos de interés
Bornos (Cádiz) ⁶⁷⁸²	3 grs.	17 mm.	----	----	----
<i>Lacipo</i> (Málaga) ⁶⁷⁸³	----	----	----	Buena	Nº en DRERHPM: 39. Colección particular

Anv. Cabeza velada y diademada de Concordia; delante, estrella; detrás, *CONCORDIA* hacia arriba. Gráfica de puntos.
Rev. Templo de Venus Cloacina; en la base, *CLOACIN*; encima, *L·MVSSIDIVS·LONGVS*. Gráfica de puntos.
Ref.: *RRC*. 494/42 b; Sydenham 1.093 a. *Roma*.

Procedencia	Peso	Módulo	Posición cuño	Conservación	Nº de Referencia-Inventario-Museo- Colección y otros datos de interés
Guadix (Granada) ⁶⁷⁸⁴	3,35 grs.	18 mm.	7 h	----	Colección Vallecillos de Guadix, lote 88, nº 11

Anv. y Rev. Con tipologías y leyendas diversas.
Ref.: *RRC*. 494/-. *Roma*.

⁶⁷⁸⁰ Cf. P. C. MORÁN (1924), pp. 22-24 (EACB); J. MALUQUER DE MOTES (1956), p. 116; C. BLÁZQUEZ CERRATO (2002a), pp. 52-53.

⁶⁷⁸¹ Cf. F. J. BLANCO JIMÉNEZ (1986), pp. 531-539.

⁶⁷⁸² Cf. C. FERNÁNDEZ-CHICARRO (1947), pp. 157-164; C. BLÁZQUEZ CERRATO (1992), pp. 179-183.

⁶⁷⁸³ Cf. C. GOZALBES CRAVIOTO (1991-1992), pp. 99-114 (DRERHPM).

⁶⁷⁸⁴ Cf. A. PADILLA ARROBA (2003) (en preparación).

Procedencia	Peso	Módulo	Posición cuño	Conservación	Nº de Referencia-Inventario-Museo- Colección y otros datos de interés
Tamurejo (Badajoz) ⁶⁷⁸⁵	----	----	----	----	P. CLODIVS (RRC. 494/15-19 ,21 ó 23)
	----	----	----	----	P. CLODIVS (RRC. 494/15-19 ,21 ó 23)

Museos

Anv. Cabeza laureada de Apolo a derecha; detrás, lira. Gráfica de puntos.
Rev. Diana Lucífera de pie con dos largas antorchas en sus manos; a la derecha, P·CLODIVS hacia abajo; a la izquierda, M·F hacia abajo. Gráfica de puntos.
Ref.: RRC. 494/23; Sydenham 1.117. Roma.

Procedencia	Peso	Módulo	Posición cuño	Conservación	Nº de Referencia-Inventario-Museo- Colección y otros datos de interés
Museo Arqueológico y Etnológico de Granada ⁶⁷⁸⁶	2,7 grs.	18 mm.	1 h	----	Nº en MRMAG: 66. Nº en M.A.P. Granada: 658

Denario de LEPIDVS PONT. MAX. III VIR R. P. C.

Tesorillos

Anv. Busto de M. Lépidio a derecha; alrededor, O·LEPIDVS·PONT·MAX·III·V·
R·P·C. Gráfica de puntos.
Rev. Cabeza de Octavio a derecha; alrededor, CAESAR·IMP·III·VIR·R·P·C. Gráfica de
puntos.
Ref.: RRC. 495/2; Sydenham 1.323 y 1.323 a. Italia.

Procedencia	Peso	Módulo	Posición cuño	Conservación	Nº de Referencia-Inventario-Museo- Colección y otros datos de interés
Cortijo del Álamo (Jódar, Jaén) 1957 ⁶⁷⁸⁷	3,93 grs.	18,25 mm.	----	----	TSH. Tesoro 47, nº 110. Nº en TDRCA: 119

Denario de M. ANTONIVS IMP. III VIR R. P. C.

Tesorillos

Anv. Cabeza de Marco Antonio a derecha; detrás, M·ANTONI hacia abajo; delante, IMP
hacia arriba. Gráfica de puntos.
Rev. Templo dístico; en el centro, medallón; dentro, cabeza de Sol de frente; alrededor,
a izquierda, III, abajo, VIR, y a derecha, R·P·C. Gráfica de puntos.

⁶⁷⁸⁵ Cf. F. MATEU Y LLOPIS (1945-1946), p. 261, nº 165; C. BLÁZQUEZ CERRATO (2002a), p. 152.

⁶⁷⁸⁶ Cf. M. A. MARÍN DÍAZ y A. PADILLA ARROBA (1999), pp. 359-386 (MRMAG).

⁶⁷⁸⁷ Cf. M. LÓPEZ SERRANO (1958), pp. 25-48 (TDRCA); F. CHAVES TRISTÁN (1996), pp. 447-459 (TSH).

LA CIRCULACIÓN MONETARIA EN EL SUR PENINSULAR DURANTE
EL PERIODO ROMANO-REPUBLICANO

Ref.: RRC. 496/1; Sydenham 1.168. Móvil con M. Antonio.

Procedencia	Peso	Módulo	Posición cuño	Conservación	Nº de Referencia-Inventario-Museo- Colección y otros datos de interés
Citania de Sanfins (Porto, Portugal) 1950 ⁶⁷⁸⁸	3,71 grs.	----	----	----	Nº en DMAE: 262

42-40 a. C.

Denarios de MAG·PIVS·IMP·ITER·PRAEF·CLAS·ET·ORAE·MARIT

Tesorillos

Anv. Cabeza de Cn. Pompeyo Magno a derecha; detrás, *praefericulum*; delante, *lituus*; alrededor *MAG·PIVS·IMP·ITER*. Gráfica de puntos.

Rev. Neptuno diademado mirando a izquierda, con palustre en la mano derecha, capa en la izquierda y el pie derecho sobre proa; a la izquierda, Anapias; a la derecha, Anfínomo con su padre sobre el hombro; encima, *PRAEF*; en exergo, en dos líneas *CLAS·ET·ORAE* / *MARIT·EX·S·C*. Gráfica de puntos.

Ref.: RRC. 511/3 a; Sydenham 1.344. Sicilia.

Procedencia	Peso	Módulo	Posición cuño	Conservación	Nº de Referencia-Inventario-Museo- Colección y otros datos de interés
Abertura (Cáceres) ⁶⁷⁸⁹	----	----	----	----	Nº en NE: 28
Citania de Sanfins (Porto, Portugal) 1950 ⁶⁷⁹⁰	3,79 grs.	----	----	----	Nº en DMAE: 263
	3,63 grs.	----	----	----	Nº en DMAE: 264
Linares (Jaén) Década 1940 ⁶⁷⁹¹	3,75 grs.	17 mm.	12 h	----	TSH. Tesoro 48, nº 36. Nº en TMBRCC: 36. Nº en M.A. Linares: 900-39

Anv. Faro de Mesina coronado con la estatua de Neptuno, con tridente en la mano derecha, timón en la izquierda y pie izquierdo sobre proa; delante, galera; sobre la proa, águila legionaria; detrás, *acrostilum*, tridente y vara: alrededor, *MAG·PIVS·IMP·ITER*. Gráfica de puntos.

Rev. Monstruo Silla golpeando con un timón en ambas manos: alrededor, *PRAEF·CLAS·ET·ORAE·MARIT·EX·S·C*. Gráfica de puntos.

⁶⁷⁸⁸ Cf. M. CASTRO HIPÓLITO (1960-1961), p. 42, nº 50; M. H. CRAWFORD (1969b), nº 463; R. M. S. CENTENO (1987), pp. 50-53; C. BLÁZQUEZ CERRATO (1992), pp. 25-35 (DMAE).

⁶⁷⁸⁹ Cf. J. RAMÓN Y FERNÁNDEZ OXEA (1949), pp. 79-89 (NE); C. BLÁZQUEZ CERRATO (2002a), pp. 33-35.

⁶⁷⁹⁰ Cf. M. CASTRO HIPÓLITO (1960-1961), p. 42, nº 50; M. H. CRAWFORD (1969b), nº 463; R. M. S. CENTENO (1987), pp. 50-53; C. BLÁZQUEZ CERRATO (1992), pp. 25-35 (DMAE).

⁶⁷⁹¹ Cf. F. CHAVES TRISTÁN (1989), pp. 215-241 (TMBRCC); F. CHAVES TRISTÁN (1996), pp. 460-467 (TSH).

Ref.: RRC. 511/4 -; Sydenham 1.348-1.349. Sicilia.

Procedencia	Peso	Módulo	Posición cuño	Conservación	Nº de Referencia-Inventario-Museo- Colección y otros datos de interés
Citania de Sanfins (Porto, Portugal) 1950 ⁶⁷⁹²	3,72 grs.	----	----	----	Nº en DMAE: 265

41 a. C.

Denario de C. CLODIVS C. F VESTALIS

Tesorillos

Anv. Cabeza de Flora a derecha; detrás, flor y encima, *C·F* hacia arriba; delante, *C·CLODIVS*. Gráfica de puntos.

Rev. La vestal Claudia Quinta sentada en una silla y con *culullus* en mano derecha; detrás, *VESTALIS* hacia abajo. Gráfica de puntos.

Ref.: RRC. 512/2; Sydenham 1.135. Roma.

Procedencia	Peso	Módulo	Posición cuño	Conservación	Nº de Referencia-Inventario-Museo- Colección y otros datos de interés
Cortijo del Álamo (Jódar, Jaén) 1957 ⁶⁷⁹³	4,02 grs.	22,45 mm.	----	----	TSH. Tesoro 47, nº 112. Nº en TDRCA: 108

Denario de M. ARRIVS SECVNDVS

Tesorillos

Anv. Cabeza del *questor* Quinto Arrio a derecha; detrás, *M·ARRIVS* hacia arriba; delante, *SECVNDVS* hacia abajo. Gráfica de puntos.

Rev. Corona a la izquierda, hasta pura en el centro y *phalerae* (condecoración militar) a la derecha. Gráfica de puntos.

Ref.: RRC. 513/2; Sydenham 1.084. Roma.

Procedencia	Peso	Módulo	Posición cuño	Conservación	Nº de Referencia-Inventario-Museo- Colección y otros datos de interés
Linares (Jaén) Década 1940 ⁶⁷⁹⁴	3,82 grs.	21 mm.	11 h	Regular	TSH. Tesoro 48, nº 35. Nº en TMBRCC: 35. Nº en M.A. Linares: 900-29

⁶⁷⁹² Cf. M. CASTRO HIPÓLITO (1960-1961), p. 42, nº 50; M. H. CRAWFORD (1969b), nº 463; R. M. S. CENTENO (1987), pp. 50-53; C. BLÁZQUEZ CERRATO (1992), pp. 25-35 (DMAE).

⁶⁷⁹³ Cf. M. LÓPEZ SERRANO (1958), pp. 25-48 (TDRCA); F. CHAVES TRISTÁN (1996), pp. 447-459 (TSH).

LA CIRCULACIÓN MONETARIA EN EL SUR PENINSULAR DURANTE
EL PERIODO ROMANO-REPUBLICANO

Denarios de M. ANT. IMP. AVG. III VIR R. P. C, M. BARBAT Q. P

Tesorillos

Anv. Busto de Marco Antonio a derecha; alrededor, *M·ANT·IMP·AVG·III·VIR·R·P·C·M·BARBAT·Q·P*. Gráfica de puntos.

Rev. Cabeza de Octavio a derecha; alrededor, *CAESAR·IMP·PONT·III·VIR·R·P·C*. Gráfica de puntos.

Ref.: *RRC*. 517/2; Sydenham 1.181. Móvil con M. Antonio.

Procedencia	Peso	Módulo	Posición cuño	Conservación	Nº de Referencia-Inventario-Museo- Colección y otros datos de interés
Citania de Sanfins (Porto, Portugal) 1950 ⁶⁷⁹⁵	4 grs.	----	----	----	Nº en DMAE: 266
	3,68 grs.	----	----	----	Nº en DMAE: 267
Linares (Jaén) Década 1940 ⁶⁷⁹⁶	3,76 grs.	19 mm.	12 h	----	TSH. Tesoro 48, nº 33. Nº en TMBRCC: 33. Nº en M.A. Linares: 900-54
	4,09 grs.	20 mm.	1 h	----	TSH. Tesoro 48, nº 34. Nº en TMBRCC: 34. Nº en M.A. Linares: 900-51

Museos

Anv. Busto de Marco Antonio a derecha; alrededor, *M·ANT·IMP·AVG·III·VIR·R·P·C·M·BARBAT·Q·P*. Gráfica de puntos.

Rev. Cabeza de Octavio a derecha; alrededor, *CAESAR·IMP·PONT·III·VIR·P·C*. Gráfica de puntos.

Ref.: *RRC*. 517/2; Sydenham 1.181. Móvil con M. Antonio.

Procedencia	Peso	Módulo	Posición cuño	Conservación	Nº de Referencia-Inventario-Museo- Colección y otros datos de interés
Museo Arqueológico y Etnológico de Granada ⁶⁷⁹⁷	3,8 grs.	19 mm.	12 h	----	Nº en MRMAG: 67. Nº en M.A.P. Granada: 1.765

⁶⁷⁹⁴ Cf. F. CHAVES TRISTÁN (1989), pp. 215-241 (TMBRCC); F. CHAVES TRISTÁN (1996), pp. 460-467 (TSH).

⁶⁷⁹⁵ Cf. M. CASTRO HIPÓLITO (1960-1961), p. 42, nº 50; M. H. CRAWFORD (1969b), nº 463; R. M. S. CENTENO (1987), pp. 50-53; C. BLÁZQUEZ CERRATO (1992), pp. 25-35 (DMAE).

⁶⁷⁹⁶ Cf. F. CHAVES TRISTÁN (1989), pp. 215-241 (TMBRCC); F. CHAVES TRISTÁN (1996), pp. 460-467 (TSH).

⁶⁷⁹⁷ Cf. M. A. MARÍN DÍAZ y A. PADILLA ARROBA (1999), pp. 359-386 (MRMAG).

40 a. C. o posteriormente

Denario de TI. SEMPRONIVS GRACCVS IIII VIR Q. DESIG

Tesorillos

Anv. Cabeza laureada de Julio César a derecha. Gráfica de puntos.

Rev. *Vexillum* (insignia militar), águila legionaria, arado y *decempe* (cetro); encima, *TI·SEMPRON*; debajo, *GRACCVS*; a la derecha, *Q·DESIG* hacia abajo; en campo, *S·C*. Gráfica de puntos.

Ref.: *RRC*. 525/3; Sydenham 1.128. *Roma*.

Procedencia	Peso	Módulo	Posición cuño	Conservación	Nº de Referencia-Inventario-Museo- Colección y otros datos de interés
Linares (Jaén) Década 1940 ⁶⁷⁹⁸	3,91 grs.	18 mm.	2 h	----	TSH. Tesoro 48, nº 37. Nº en TMBRCC: 37. Nº en M.A. Linares: 900-41

39 a. C.

Denario de C. CAESAR IMP. M. ANTONIVS IMP

Tesorillos

Anv. Cabeza barbada de Octavio a derecha; detrás, *CAESAR* hacia arriba; delante, *IMP* hacia abajo. Gráfica de puntos.

Rev. *Caduceus* alado; alrededor, *ANTON·IMP*. Gráfica de puntos.

Ref.: *RRC*. 529/2 b; Sydenham 1.327 b. Móvil con Octavio.

Procedencia	Peso	Módulo	Posición cuño	Conservación	Nº de Referencia-Inventario-Museo- Colección y otros datos de interés
Citania de Sanfins (Porto, Portugal) 1950 ⁶⁷⁹⁹	3,76 grs.	----	----	----	Nº en DMAE: 268

⁶⁷⁹⁸ Cf. F. CHAVES TRISTÁN (1989), pp. 215-241 (TMBRCC); F. CHAVES TRISTÁN (1996), pp. 460-467 (TSH).

⁶⁷⁹⁹ Cf. M. CASTRO HIPÓLITO (1960-1961), p. 42, nº 50; M. H. CRAWFORD (1969b), nº 463; R. M. S. CENTENO (1987), pp. 50-53; C. BLÁZQUEZ CERRATO (1992), pp. 25-35 (DMAE).

LA CIRCULACIÓN MONETARIA EN EL SUR PENINSULAR DURANTE
EL PERIODO ROMANO-REPUBLICANO

Quinario de C. CAESAR IMP. M. ANTONIVS IMP

Tesorillos

Anv. Cabeza de *CONCORDIA* diademada y velada a derecha; alrededor, *III·VIR·R·P·C*. Gráfica de puntos.

Rev. Dos manos cogiendo un *caduceus*; alrededor, *M·ANTON·C·CAESAR*. Gráfica de puntos.

Ref.: *RRC*. 529/4 b; Sydenham 1.195. Móvil con Octavio.

Procedencia	Peso	Módulo	Posición cuño	Conservación	Nº de Referencia-Inventario-Museo- Colección y otros datos de interés
Citania de Sanfins (Porto, Portugal) 1950 ⁶⁸⁰⁰	1,22 grs.	----	----	Con reverso incuso	Nº en DMAE: 269

38 a. C.

*Denario de M. ANTONIVS M. F. M. N AVGVR. IMP. TERT. COS. DESIGN.
ITER. ET TERT. III VIR R. P. C.*

Tesorillos

Anv. Marco Antonio togado y velado sentado a derecha, con *lituus* en mano derecha; alrededor, *M·ANTONIVS·M·FM·N·AVGVR·IMP·TERT*. Gráfica de puntos.

Rev. Cabeza radiada de Sol a derecha; alrededor, *III·VIR·R·P·C·COS·DESG·ITER·ET·TERT*. Gráfica de puntos.

Ref.: *RRC*. 533/2; Sydenham 1.199. Móvil con M. Antonio.

Procedencia	Peso	Módulo	Posición cuño	Conservación	Nº de Referencia-Inventario-Museo- Colección y otros datos de interés
Citania de Sanfins (Porto, Portugal) 1950 ⁶⁸⁰¹	3,76 grs.	----	----	----	Nº en DMAE: 270

⁶⁸⁰⁰ Cf. M. CASTRO HIPÓLITO (1960-1961), p. 42, nº 50; M. H. CRAWFORD (1969b), nº 463; R. M. S. CENTENO (1987), pp. 50-53; C. BLÁZQUEZ CERRATO (1992), pp. 25-35 (DMAE).

⁶⁸⁰¹ Cf. M. CASTRO HIPÓLITO (1960-1961), p. 42, nº 50; M. H. CRAWFORD (1969b), nº 463; R. M. S. CENTENO (1987), pp. 50-53; C. BLÁZQUEZ CERRATO (1992), pp. 25-35 (DMAE).

37 a. C.

Denario de IMP. CAESAR DIVI F. III VIR R. P. C.

Tesorillos

Anv. Dentro de corona de laurel, *IMP·CAESAR·DIVI·F·III·VIR·R·P·C.* Gráfica de puntos.

Rev. *Simpulum, aspergillum, praefericulum* y *lituus*. Gráfica de puntos.

Ref.: RRC. 537/1; Sydenham 1.332. Móvil con Octavio.

Procedencia	Peso	Módulo	Posición cuño	Conservación	Nº de Referencia-Inventario-Museo- Colección y otros datos de interés
Cortijo del Álamo (Jódar, Jaén) 1957 ⁶⁸⁰²	3,90 grs.	20 mm.	----	----	TSH. Tesoro 47, nº 113. Nº en TDRCA: 120

Denarios de IMP. CAESAR DIVI F III VIR ITER. R. P. C. COS. ITER. ET TERT. DESIG

Tesorillos

Anv. Cabeza barbada de Octaviano a derecha; alrededor, *IMP·CAESAR·DIVI·F·III·ITER·R·P·C.* Gráfica de puntos.

Rev. *Simpulum, aspergillum, praefericulum* y *lituus*; encima, *COS·ITER·ET·TER·DESIG.* Gráfica de puntos.

Ref.: RRC. 538/1; Sydenham 1.334. Móvil con Octavio.

Procedencia	Peso	Módulo	Posición cuño	Conservación	Nº de Referencia-Inventario-Museo- Colección y otros datos de interés
Citania de Sanfins (Porto, Portugal) 1950 ⁶⁸⁰³	4,01 grs.	----	----	----	Nº en DMAE: 271
	3,89 grs.	----	----	----	Nº en DMAE: 272
	3,84 grs.	----	----	----	Nº en DMAE: 273
Cortijo del Álamo (Jódar, Jaén) 1957 ⁶⁸⁰⁴	3,97 grs.	18 mm.	----	----	TSH. Tesoro 47, nº 114. Nº en TDRCA: 121
Linares (Jaén) Década 1940 ⁶⁸⁰⁵	3,82 grs.	20 mm.	11 h	----	TSH. Tesoro 48, nº 39. Nº en TMBRCC: 39. Nº en M.A. Linares: 900-52

⁶⁸⁰² Cf. M. LÓPEZ SERRANO (1958), pp. 25-48 (TDRCA); F. CHAVES TRISTÁN (1996), pp. 447-459 (TSH).

⁶⁸⁰³ Cf. M. CASTRO HIPÓLITO (1960-1961), p. 42, nº 50; M. H. CRAWFORD (1969b), nº 463; R. M. S. CENTENO (1987), pp. 50-53; C. BLÁZQUEZ CERRATO (1992), pp. 25-35 (DMAE).

⁶⁸⁰⁴ Cf. M. LÓPEZ SERRANO (1958), pp. 25-48 (TDRCA); F. CHAVES TRISTÁN (1996), pp. 447-459 (TSH).

33 a. C.

Denarios de ANTON. AVG. IMP. III. COS. DES. III. III. V. R. P. C., M. SILANVS AVG. Q. PROCOS

Tesorillos

Anv. Cabeza de Marco Antonio a derecha; alrededor, *ANTON·AVG·IMP·III·COS·DES·III·III·V·R·P·C.* Gráfica de puntos.

Rev. En campo, en dos líneas, *M·SILANVS·AVG / Q·PRO·COS.* Gráfica de puntos.

Ref.: *RRC. 542/1; Sydenham 1.208.* Móvil con M. Antonio.

Procedencia	Peso	Módulo	Posición cuño	Conservación	Nº de Referencia-Inventario-Museo- Colección y otros datos de interés
Abertura (Cáceres) ⁶⁸⁰⁶	----	----	----	----	Nº en NE: 29

Anv. Cabeza de Marco Antonio a derecha; alrededor, *ANTON·AVG·IMP·III·COS·DES·III·III·V·R·P·C.* Gráfica de puntos.

Rev. En campo, en dos líneas, *ANTONIVS / AVG·IMP·III.* Gráfica de puntos.

Ref.: *RRC. 542/2; Sydenham 1.209.* Móvil con M. Antonio.

Procedencia	Peso	Módulo	Posición cuño	Conservación	Nº de Referencia-Inventario-Museo- Colección y otros datos de interés
Citania de Sanfins (Porto, Portugal) 1950 ⁶⁸⁰⁷	3,84 grs.	----	----	----	Nº en DMAE: 274

Museos

Anv. Cabeza de Marco Antonio a derecha; alrededor, *ANTON·AVG·IMP·III·COS·DES·III·III·V·R·P·C.* Gráfica de puntos.

Rev. En campo, *ANTONIVS / AVG·IMP·III.* Gráfica de puntos.

Ref.: *RRC. 542/2; Sydenham 1.209.* Móvil con M. Antonio.

Procedencia	Peso	Módulo	Posición cuño	Conservación	Nº de Referencia-Inventario-Museo- Colección y otros datos de interés
Museo Arqueológico y Etnológico de Granada ⁶⁸⁰⁸	3,4 grs.	18 mm.	6 h	----	Nº en MRMAG: 68. Nº en M.A.P. Granada: 1.766

⁶⁸⁰⁵ Cf. F. CHAVES TRISTÁN (1989), pp. 215-241 (TMBRCC); F. CHAVES TRISTÁN (1996), pp. 460-467 (TSH).

⁶⁸⁰⁶ Cf. J. RAMÓN Y FERNÁNDEZ OXEA (1949), pp. 79-89 (NE); C. BLÁZQUEZ CERRATO (2002a), pp. 33-35.

⁶⁸⁰⁷ Cf. M. CASTRO HIPÓLITO (1960-1961), p. 42, nº 50; M. H. CRAWFORD (1969b), nº 463; R. M. S. CENTENO (1987), pp. 50-53; C. BLÁZQUEZ CERRATO (1992), pp. 25-35 (DMAE).

⁶⁸⁰⁸ Cf. M. A. MARÍN DÍAZ y A. PADILLA ARROBA (1999), pp. 359-386 (MRMAG).

32-31 a. C.

*Denarios de ANT. AVG. III R.P.C**Tesorillos*

Anv. Galera legionaria a derecha; encima, *ANT·AVG*; debajo, *III·VIR·R·P·C*. Gráfica de puntos.

Rev. Águila legionaria entre dos estandartes militares; entre el águila y el estandarte de la izquierda, *LEG*; entre el águila y el estandarte de la derecha, *XVIII·LYBICAE*. Gráfica de puntos.

Ref.: *RRC*. 544/11; Sydenham 1.240. Móvil con Antonio.

Procedencia	Peso	Módulo	Posición cuño	Conservación	Nº de Referencia-Inventario-Museo- Colección y otros datos de interés
Citania de Sanfins (Porto, Portugal) 1950 ⁶⁸⁰⁹	3,51 grs.	----	----	----	Nº en DMAE: 275
	3,48 grs.	----	----	----	Nº en DMAE: 276

Anv. Galera legionaria a derecha; encima, *ANT·AVG*; debajo, *III·VIR·R·P·C*. Gráfica de puntos.

Rev. Tres estandartes militares colocados sobre una proa; alrededor, *CHORTIS·SPECULATORUM*. Gráfica de puntos.

Ref.: *RRC*. 544/12; Sydenham 1.213. Móvil con Antonio.

Procedencia	Peso	Módulo	Posición cuño	Conservación	Nº de Referencia-Inventario-Museo- Colección y otros datos de interés
Linares (Jaén) Década 1940 ⁶⁸¹⁰	3,05 grs.	20 mm.	7 h	Regular	TSH. Tesoro 48, nº 40. Nº en TMBRCC: 49. Nº en M.A. Linares: 900-55

Anv. Galera legionaria a derecha; encima, *ANT·AVG*; debajo, *III·VIR·R·P·C*. Gráfica de puntos.

Rev. Águila legionaria entre dos estandartes militares; entre el águila y el estandarte de la izquierda, *LEG*; entre el águila y el estandarte de la derecha, *II*. Gráfica de puntos.

Ref.: *RRC*. 544/14; Sydenham 1.216. Móvil con Antonio.

Procedencia	Peso	Módulo	Posición cuño	Conservación	Nº de Referencia-Inventario-Museo- Colección y otros datos de interés
Citania de Sanfins (Porto, Portugal) 1950 ⁶⁸¹¹	3,61 grs.	----	----	----	Nº en DMAE: 277

⁶⁸⁰⁹ Cf. M. CASTRO HIPÓLITO (1960-1961), p. 42, nº 50; M. H. CRAWFORD (1969b), nº 463; R. M. S. CENTENO (1987), pp. 50-53; C. BLÁZQUEZ CERRATO (1992), pp. 25-35 (DMAE).

⁶⁸¹⁰ Cf. F. CHAVES TRISTÁN (1989), pp. 215-241 (TMBRCC); F. CHAVES TRISTÁN (1996), pp. 460-467 (TSH).

LA CIRCULACIÓN MONETARIA EN EL SUR PENINSULAR DURANTE
EL PERIODO ROMANO-REPUBLICANO

Linares (Jaén) Década 1940 ⁶⁸¹²	3,61 grs.	15,5 mm.	6 h	Buena	TSH. Tesoro 48, nº 41. Nº en TMBRCC: 46. Nº en M.A. Linares: 900-20
---	-----------	----------	-----	-------	--

Anv. Galera legionaria a derecha; encima, *ANT-AVG*; debajo, *III-VIR-R-P-C*. Gráfica de puntos.

Rev. Águila legionaria entre dos estandartes militares; entre el águila y el estandarte de la izquierda, *LEG*; entre el águila y el estandarte de la derecha, *III*. Gráfica de puntos.

Ref.: *RRC*. 544/15; Sydenham 1.217. Móvil con Antonio.

Procedencia	Peso	Módulo	Posición cuño	Conservación	Nº de Referencia-Inventario-Museo- Colección y otros datos de interés
Citania de Sanfins (Porto, Portugal) 1950 ⁶⁸¹³	3,57 grs.	----	----	----	Nº en DMAE: 278
	3,18 grs.	----	----	----	Nº en DMAE: 279
Cortijo del Álamo (Jódar, Jaén) 1957 ⁶⁸¹⁴	3,77 grs.	16,15 mm.	----	----	TSH. Tesoro 47, nº 115. Nº en TDRCA: 111
Linares (Jaén) Década 1940 ⁶⁸¹⁵	3,65 grs.	18 mm.	6 h	Buena	TSH. Tesoro 48, nº 42. Nº en TMBRCC: 43. Nº en M.A. Linares: 900-61

Anv. Galera legionaria a derecha; encima, *ANT-AVG*; debajo, *III-VIR-R-P-C*. Gráfica de puntos.

Rev. Águila legionaria entre dos estandartes militares; entre el águila y el estandarte de la izquierda, *LEG*; entre el águila y el estandarte de la derecha, *IV*. Gráfica de puntos.

Ref.: *RRC*. 544/17; Sydenham 1.219. Móvil con Antonio.

Procedencia	Peso	Módulo	Posición cuño	Conservación	Nº de Referencia-Inventario-Museo- Colección y otros datos de interés
Citania de Sanfins (Porto, Portugal) 1950 ⁶⁸¹⁶	3,57 grs.	----	----	----	Nº en DMAE: 280
Cortijo del Álamo (Jódar, Jaén) 1957 ⁶⁸¹⁷	3,87 grs.	16,85 mm.	----	----	TSH. Tesoro 47, nº 116. Nº en TDRCA: 112
Linares (Jaén) Década 1940 ⁶⁸¹⁸	3,81 grs.	16 mm.	6 h	Buena	TSH. Tesoro 48, nº 43. Nº en TMBRCC: 47. Nº en M.A. Linares: 900-57

⁶⁸¹¹ Cf. M. CASTRO HIPÓLITO (1960-1961), p. 42, nº 50; M. H. CRAWFORD (1969b), nº 463; R. M. S. CENTENO (1987), pp. 50-53; C. BLÁZQUEZ CERRATO (1992), pp. 25-35 (DMAE).

⁶⁸¹² Cf. F. CHAVES TRISTÁN (1989), pp. 215-241 (TMBRCC); F. CHAVES TRISTÁN (1996), pp. 460-467 (TSH).

⁶⁸¹³ Cf. M. CASTRO HIPÓLITO (1960-1961), p. 42, nº 50; M. H. CRAWFORD (1969b), nº 463; R. M. S. CENTENO (1987), pp. 50-53; C. BLÁZQUEZ CERRATO (1992), pp. 25-35 (DMAE).

⁶⁸¹⁴ Cf. M. LÓPEZ SERRANO (1958), pp. 25-48 (TDRCA); F. CHAVES TRISTÁN (1996), pp. 447-459 (TSH).

⁶⁸¹⁵ Cf. F. CHAVES TRISTÁN (1989), pp. 215-241 (TMBRCC); F. CHAVES TRISTÁN (1996), pp. 460-467 (TSH).

⁶⁸¹⁶ Cf. M. CASTRO HIPÓLITO (1960-1961), p. 42, nº 50; M. H. CRAWFORD (1969b), nº 463; R. M. S. CENTENO (1987), pp. 50-53; C. BLÁZQUEZ CERRATO (1992), pp. 25-35 (DMAE).

⁶⁸¹⁷ Cf. M. LÓPEZ SERRANO (1958), pp. 25-48 (TDRCA); F. CHAVES TRISTÁN (1996), pp. 447-459 (TSH).

⁶⁸¹⁸ Cf. F. CHAVES TRISTÁN (1989), pp. 215-241 (TMBRCC); F. CHAVES TRISTÁN (1996), pp. 460-467 (TSH).

Anv. Galera legionaria a derecha; encima, *ANT·AVG*; debajo, *III·VIR·R·P·C*. Gráfica de puntos.

Rev. Águila legionaria entre dos estandartes militares; entre el águila y el estandarte de la izquierda, *LEG*; entre el águila y el estandarte de la derecha, *V*. Gráfica de puntos.

Ref.: *RRC*. 544/18; Sydenham 1.221. Móvil con Antonio.

Procedencia	Peso	Módulo	Posición cuño	Conservación	Nº de Referencia-Inventario-Museo- Colección y otros datos de interés
Citania de Sanfins (Porto, Portugal) 1950 ⁶⁸¹⁹	3,49 grs.	----	----	----	Nº en DMAE: 281
	3,48 grs.	----	----	----	Nº en DMAE: 282

Anv. Galera legionaria a derecha; encima, *ANT·AVG*; debajo, *III·VIR·R·P·C*. Gráfica de puntos.

Rev. Águila legionaria entre dos estandartes militares; entre el águila y el estandarte de la izquierda, *LEG*; entre el águila y el estandarte de la derecha, *VI*. Gráfica de puntos.

Ref.: *RRC*. 544/19; Sydenham 1.223. Móvil con Antonio.

Procedencia	Peso	Módulo	Posición cuño	Conservación	Nº de Referencia-Inventario-Museo- Colección y otros datos de interés
Abertura (Cáceres) ⁶⁸²⁰	----	----	----	----	Nº en NE: 30
	----	----	----	----	Nº en NE: 31

Anv. Galera legionaria a derecha; encima, *ANT·AVG*; debajo, *III·VIR·R·P·C*. Gráfica de puntos.

Rev. Águila legionaria entre dos estandartes militares; entre el águila y el estandarte de la izquierda, *LEG*; entre el águila y el estandarte de la derecha, *VII*. Gráfica de puntos.

Ref.: *RRC*. 544/20; Sydenham 1.224. Móvil con Antonio.

Procedencia	Peso	Módulo	Posición cuño	Conservación	Nº de Referencia-Inventario-Museo- Colección y otros datos de interés
Citania de Sanfins (Porto, Portugal) 1950 ⁶⁸²¹	3,43 grs.	----	----	----	Nº en DMAE: 283
	3,37 grs.	----	----	----	Nº en DMAE: 284
	3,32 grs.	----	----	----	Nº en DMAE: 285
Linares (Jaén). Década 1940 ⁶⁸²²	3,78 grs.	18 mm.	6 h	----	TSH. Tesoro 48, nº 44. Nº en TMBRCC: 44. Nº en M.A. Linares: 900-60

Anv. Galera legionaria a derecha; encima, *ANT·AVG*; debajo, *III·VIR·R·P·C*. Gráfica de puntos.

Rev. Águila legionaria entre dos estandartes militares; entre el águila y el estandarte de la izquierda, *LEG*; entre el águila y el estandarte de la derecha, *VIII*. Gráfica de puntos.

Ref.: *RRC*. 544/21; Sydenham 1.225. Móvil con Antonio.

⁶⁸¹⁹ Cf. M. CASTRO HIPÓLITO (1960-1961), p. 42, nº 50; M. H. CRAWFORD (1969b), nº 463; R. M. S. CENTENO (1987), pp. 50-53; C. BLÁZQUEZ CERRATO (1992), pp. 25-35 (DMAE).

⁶⁸²⁰ Cf. J. RAMÓN Y FERNÁNDEZ OXEA (1949), pp. 79-89 (NE); C. BLÁZQUEZ CERRATO (2002a), pp. 33-35.

⁶⁸²¹ Cf. M. CASTRO HIPÓLITO (1960-1961), p. 42, nº 50; M. H. CRAWFORD (1969b), nº 463; R. M. S. CENTENO (1987), pp. 50-53; C. BLÁZQUEZ CERRATO (1992), pp. 25-35 (DMAE).

⁶⁸²² Cf. F. CHAVES TRISTÁN (1989), pp. 215-241 (TMBRCC); F. CHAVES TRISTÁN (1996), pp. 460-467 (TSH).

LA CIRCULACIÓN MONETARIA EN EL SUR PENINSULAR DURANTE
EL PERIODO ROMANO-REPUBLICANO

Procedencia	Peso	Módulo	Posición cuño	Conservación	Nº de Referencia-Inventario-Museo- Colección y otros datos de interés
Cortijo del Álamo (Jódar, Jaén) 1957 ⁶⁸²³	3,87 grs.	17,5 mm.	----	----	TSH. Tesoro 47, nº 117. Nº en TDRCA: 113

Anv. Galera legionaria a derecha; encima, *ANT-AVG*; debajo, *III-VIR-R-P-C*. Gráfica de puntos.

Rev. Águila legionaria entre dos estandartes militares; entre el águila y el estandarte de la izquierda, *LEG*; entre el águila y el estandarte de la derecha, *X*. Gráfica de puntos.

Ref.: *RRC*. 544/24; Sydenham 1.228. Móvil con Antonio.

Procedencia	Peso	Módulo	Posición cuño	Conservación	Nº de Referencia-Inventario-Museo- Colección y otros datos de interés
Abertura (Cáceres) ⁶⁸²⁴	----	----	----	----	Nº en NE: 32
Citania de Sanfins (Porto, Portugal) 1950 ⁶⁸²⁵	3,34 grs.	----	----	----	Nº en DMAE: 286
	3,30 grs.	----	----	----	Nº en DMAE: 287
Linares (Jaén) Década 1940 ⁶⁸²⁶	3,68 grs.	20 mm.	6 h	Buena	TSH. Tesoro 48, nº 45. Nº en TMBRCC: 48. Nº en M.A. Linares: 900-56

Anv. Galera legionaria a derecha; encima, *ANT-AVG*; debajo, *III-VIR-R-P-C*. Gráfica de puntos.

Rev. Águila legionaria entre dos estandartes militares; entre el águila y el estandarte de la izquierda, *LEG*; entre el águila y el estandarte de la derecha, *X* ó *XI*. Gráfica de puntos.

Ref.: *RRC*. 544/24 ó 25; Sydenham 1.228 ó 1.229. Móvil con Antonio.

Procedencia	Peso	Módulo	Posición cuño	Conservación	Nº de Referencia-Inventario-Museo- Colección y otros datos de interés
Abertura (Cáceres) ⁶⁸²⁷	----	----	----	----	Nº en NE: 33

Anv. Galera legionaria a derecha; encima, *ANT-AVG*; debajo, *III-VIR-R-P-C*. Gráfica de puntos.

Rev. Águila legionaria entre dos estandartes militares; entre el águila y el estandarte de la izquierda, *LEG*; entre el águila y el estandarte de la derecha, *XII*. Gráfica de puntos.

Ref.: *RRC*. 544/26; Sydenham 1.230. Móvil con Antonio.

Procedencia	Peso	Módulo	Posición cuño	Conservación	Nº de Referencia-Inventario-Museo- Colección y otros datos de interés
Cortijo del Álamo (Jódar, Jaén) 1957 ⁶⁸²⁸	3,80 grs.	17,75 mm.	----	----	TSH. Tesoro 47, nº 118. Nº en TDRCA: 114

⁶⁸²³ Cf. M. LÓPEZ SERRANO (1958), pp. 25-48 (TDRCA); F. CHAVES TRISTÁN (1996), pp. 447-459 (TSH).

⁶⁸²⁴ Cf. J. RAMÓN Y FERNÁNDEZ OXEA (1949), pp. 79-89 (NE); C. BLÁZQUEZ CERRATO (2002a), pp. 33-35.

⁶⁸²⁵ Cf. M. CASTRO HIPÓLITO (1960-1961), p. 42, nº 50; M. H. CRAWFORD (1969b), nº 463; R. M. S. CENTENO (1987), pp. 50-53; C. BLÁZQUEZ CERRATO (1992), pp. 25-35 (DMAE).

⁶⁸²⁶ Cf. F. CHAVES TRISTÁN (1989), pp. 215-241 (TMBRCC); F. CHAVES TRISTÁN (1996), pp. 460-467 (TSH).

⁶⁸²⁷ Cf. J. RAMÓN Y FERNÁNDEZ OXEA (1949), pp. 79-89 (NE); C. BLÁZQUEZ CERRATO (2002a), pp. 33-35.

Anv. Galera legionaria a derecha; encima, *ANT·AVG*; debajo, *III·VIR·R·P·C*. Gráfica de puntos.

Rev. Águila legionaria entre dos estandartes militares; entre el águila y el estandarte de la izquierda, *LEG*; entre el águila y el estandarte de la derecha, *XIII*. Gráfica de puntos.

Ref.: *RRC*. 544/27; Sydenham 1.232 a. Móvil con Antonio.

Procedencia	Peso	Módulo	Posición cuño	Conservación	Nº de Referencia-Inventario-Museo- Colección y otros datos de interés
Citania de Sanfins (Porto, Portugal) 1950 ⁶⁸²⁹	3,73 grs.	----	----	----	Nº en DMAE: 288
	3,47 grs.	----	----	----	Nº en DMAE: 289

Anv. Galera legionaria a derecha; encima, *ANT·AVG*; debajo, *III·VIR·R·P·C*. Gráfica de puntos.

Rev. Águila legionaria entre dos estandartes militares; entre el águila y el estandarte de la izquierda, *LEG*; entre el águila y el estandarte de la derecha, *XV*. Gráfica de puntos.

Ref.: *RRC*. 544/30; Sydenham 1.235. Móvil con Antonio.

Procedencia	Peso	Módulo	Posición cuño	Conservación	Nº de Referencia-Inventario-Museo- Colección y otros datos de interés
Citania de Sanfins (Porto, Portugal) 1950 ⁶⁸³⁰	3,27 grs.	----	----	----	Nº en DMAE: 290
Cortijo del Álamo (Jódar, Jaén) 1957 ⁶⁸³¹	3,75 grs.	20 mm.	----	----	TSH. Tesoro 47, nº 119. Nº en TDRCA: 115
	3,80 grs.	17,35 mm.	----	----	TSH. Tesoro 47, nº 120. Nº en TDRCA: 116
Linares (Jaén) Década 1940 ⁶⁸³²	3,57 grs.	19 mm.	5 h	Regular	TSH. Tesoro 48, nº 46. Nº en TMBRCC: 41. Nº en M.A. Linares: 900-63

Anv. Galera legionaria a derecha; encima, *ANT·AVG*; debajo, *III·VIR·R·P·C*. Gráfica de puntos.

Rev. Águila legionaria entre dos estandartes militares; entre el águila y el estandarte de la izquierda, *LEG*; entre el águila y el estandarte de la derecha, *XVI*. Gráfica de puntos.

Ref.: *RRC*. 544/31; Sydenham 1.236. Móvil con Antonio.

Procedencia	Peso	Módulo	Posición cuño	Conservación	Nº de Referencia-Inventario-Museo- Colección y otros datos de interés
Linares (Jaén) Década 1940 ⁶⁸³³	3,58 grs.	18 mm.	10 h	----	TSH. Tesoro 48, nº 47. Nº en TMBRCC: 40. Nº en M.A. Linares: 900-64

⁶⁸²⁸ Cf. M. LÓPEZ SERRANO (1958), pp. 25-48 (TDRCA); F. CHAVES TRISTÁN (1996), pp. 447-459 (TSH).

⁶⁸²⁹ Cf. M. CASTRO HIPÓLITO (1960-1961), p. 42, nº 50; M. H. CRAWFORD (1969b), nº 463; R. M. S. CENTENO (1987), pp. 50-53; C. BLÁZQUEZ CERRATO (1992), pp. 25-35 (DMAE).

⁶⁸³⁰ Cf. M. CASTRO HIPÓLITO (1960-1961), p. 42, nº 50; M. H. CRAWFORD (1969b), nº 463; R. M. S. CENTENO (1987), pp. 50-53; C. BLÁZQUEZ CERRATO (1992), pp. 25-35 (DMAE).

⁶⁸³¹ Cf. M. LÓPEZ SERRANO (1958), pp. 25-48 (TDRCA); F. CHAVES TRISTÁN (1996), pp. 447-459 (TSH).

⁶⁸³² Cf. F. CHAVES TRISTÁN (1989), pp. 215-241 (TMBRCC); F. CHAVES TRISTÁN (1996), pp. 460-467 (TSH).

⁶⁸³³ Cf. F. CHAVES TRISTÁN (1989), pp. 215-241 (TMBRCC); F. CHAVES TRISTÁN (1996), pp. 460-467 (TSH).

LA CIRCULACIÓN MONETARIA EN EL SUR PENINSULAR DURANTE
EL PERIODO ROMANO-REPUBLICANO

Anv. Galera legionaria a derecha; encima, *ANT·AVG*; debajo, *III·VIR·R·P·C*. Gráfica de puntos.

Rev. Águila legionaria entre dos estandartes militares; entre el águila y el estandarte de la izquierda, *LEG*; entre el águila y el estandarte de la derecha, *XIX*. Gráfica de puntos.

Ref.: *RRC*. 544/35; Sydenham 1.242. Móvil con Antonio.

Procedencia	Peso	Módulo	Posición cuño	Conservación	Nº de Referencia-Inventario-Museo- Colección y otros datos de interés
Linares (Jaén) Década 1940 ⁶⁸³⁴	3,58 grs.	16 mm.	1 h	----	TSH. Tesoro 48, nº 48. Nº en TMBRCC: 45. Nº en M.A. Linares: 900-59

Anv. Galera legionaria a derecha; encima, *ANT·AVG*; debajo, *III·VIR·R·P·C*. Gráfica de puntos.

Rev. Águila legionaria entre dos estandartes militares; entre el águila y el estandarte de la izquierda, *LEG*; entre el águila y el estandarte de la derecha, *XX*. Gráfica de puntos.

Ref.: *RRC*. 544/36; Sydenham 1.243. Móvil con Antonio.

Procedencia	Peso	Módulo	Posición cuño	Conservación	Nº de Referencia-Inventario-Museo- Colección y otros datos de interés
Citania de Sanfins (Porto, Portugal) 1950 ⁶⁸³⁵	3,43 grs.	----	----	----	Nº en DMAE: 291
	3,10 grs.	----	----	----	Nº en DMAE: 292
Cortijo del Álamo (Jódar, Jaén) 1957 ⁶⁸³⁶	3,79 grs.	18 mm.	----	----	TSH. Tesoro 47, nº 121. Nº en TDRCA: 117
Linares (Jaén) Década 1940 ⁶⁸³⁷	3,52 grs.	18 mm.	12 h	Regular	TSH. Tesoro 48, nº 49. Nº en TMBRCC: 42. Nº en M.A. Linares: 900-62

Anv. Galera legionaria a derecha; encima, *ANT·AVG*; debajo, *III·VIR·R·P·C*. Gráfica de puntos.

Rev. Águila legionaria entre dos estandartes militares; entre el águila y el estandarte de la izquierda *LEG*; entre el águila y el estandarte de la derecha, número latino no identificado. Gráfica de puntos.

Ref.: *RRC*. 544/-. Móvil con Antonio.

Procedencia	Peso	Módulo	Posición cuño	Conservación	Nº de Referencia-Inventario-Museo- Colección y otros datos de interés
Citania de Sanfins (Porto, Portugal) 1950 ⁶⁸³⁸	3,72 grs.	----	----	----	Nº en DMAE: 293
	3,64 grs.	----	----	----	Nº en DMAE: 294

⁶⁸³⁴ Cf. F. CHAVES TRISTÁN (1989), pp. 215-241 (TMBRCC); F. CHAVES TRISTÁN (1996), pp. 460-467 (TSH).

⁶⁸³⁵ Cf. M. CASTRO HIPÓLITO (1960-1961), p. 42, nº 50; M. H. CRAWFORD (1969b), nº 463; R. M. S. CENTENO (1987), pp. 50-53; C. BLÁZQUEZ CERRATO (1992), pp. 25-35 (DMAE).

⁶⁸³⁶ Cf. M. LÓPEZ SERRANO (1958), pp. 25-48 (TDRCA); F. CHAVES TRISTÁN (1996), pp. 447-459 (TSH).

⁶⁸³⁷ Cf. F. CHAVES TRISTÁN (1989), pp. 215-241 (TMBRCC); F. CHAVES TRISTÁN (1996), pp. 460-467 (TSH).

⁶⁸³⁸ Cf. M. CASTRO HIPÓLITO (1960-1961), p. 42, nº 50; M. H. CRAWFORD (1969b), nº 463; R. M. S. CENTENO (1987), pp. 50-53; C. BLÁZQUEZ CERRATO (1992), pp. 25-35 (DMAE).

Excavaciones

Anv. Galera legionaria a derecha; encima, *ANT·AVG*; debajo, *III·VIR·R·P·C*. Gráfica de puntos.

Rev. Águila legionaria entre dos estandartes militares; entre el águila y el estandarte de la izquierda, *LEG*; entre el águila y el estandarte de la derecha, *VI*. Gráfica de puntos.

Ref.: *RRC*. 544/19; Sydenham 1.223. Móvil con Antonio.

Procedencia	Peso	Módulo	Posición cuño	Conservación	Nº de Referencia-Inventario-Museo- Colección y otros datos de interés
<i>Conimbriga</i> (Portugal) ⁶⁸³⁹	----	----	----	----	1 moneda

Anv. Galera legionaria a derecha; encima, *ANT·AVG*; debajo, *III·VIR·R·P·C*. Gráfica de puntos.

Rev. Águila legionaria entre dos estandartes militares; entre el águila y el estandarte de la izquierda, *LEG*; entre el águila y el estandarte de la derecha, número latino no identificado. Gráfica de puntos.

Ref.: *RRC*. 544/-. Móvil con Antonio.

Procedencia	Peso	Módulo	Posición cuño	Conservación	Nº de Referencia-Inventario-Museo- Colección y otros datos de interés
<i>Baelo Claudia</i> (Bolonía, Cádiz) ⁶⁸⁴⁰	2,79 grs.	16 mm.	----	Reverso frustrado	Nº en <i>Belo IV</i> : 126. Nº de Inventario: 199

Esporádicos

Anv. Galera legionaria a derecha; encima, *ANT·AVG*; debajo, *III·VIR·R·P·C*. Gráfica de puntos.

Rev. Águila legionaria entre dos estandartes militares; entre el águila y el estandarte de la izquierda, *LEG*; entre el águila y el estandarte de la derecha, *XV*. Gráfica de puntos.

Ref.: *RRC*. 544/30; Sydenham 1.235. Móvil con Antonio.

Procedencia	Peso	Módulo	Posición cuño	Conservación	Nº de Referencia-Inventario-Museo- Colección y otros datos de interés
Bornos (Cádiz) ⁶⁸⁴¹	3 grs.	17 mm.	----	----	----

Anv. Galera legionaria a derecha; encima, *ANT·AVG*; debajo, *III·VIR·R·P·C*. Gráfica de puntos.

Rev. Águila legionaria entre dos estandartes militares; entre el águila y el estandarte de la izquierda, *LEG*; entre el águila y el estandarte de la derecha, *XX*. Gráfica de puntos.

Ref.: *RRC*. 544/36; Sydenham 1.243. Móvil con Antonio.

⁶⁸³⁹ Cf. I. PEREIRA, J. P. BOST y J. HIERNARD (1974) (FCM); C. BLÁZQUEZ CERRATO (1992), pp. 62-71, forma parte del Anexo II: Inventario de Monedas descubiertas por Vergilio Correa (M. Castro Hipólito).

⁶⁸⁴⁰ Cf. J. P. BOST, F. CHAVES, G. DEPEYROT, J. HIERNARD y J. C. RICHARD (1987), pp. 101-108 (*Belo IV*); C. BLÁZQUEZ CERRATO (1992), pp. 44-51.

⁶⁸⁴¹ Cf. C. FERNÁNDEZ-CHICARRO (1947), pp. 157-164; C. BLÁZQUEZ CERRATO (1992), pp. 179-183.

LA CIRCULACIÓN MONETARIA EN EL SUR PENINSULAR DURANTE
EL PERIODO ROMANO-REPUBLICANO

Procedencia	Peso	Módulo	Posición cuño	Conservación	Nº de Referencia-Inventario-Museo- Colección y otros datos de interés
Almería ⁶⁸⁴²	2,76 grs.	17,3 mm.	2 h	Regular	Nº en MHRDMAA: II.34. Nº en M.A.P. Almería: 36.436
Diógenes (Ciudad Real) ⁶⁸⁴³	2,3 grs.	17 mm.	----	----	----

Anv. Galera legionaria a derecha; encima, *ANT·AVG*; debajo, *III·VIR·R·P·C*. Gráfica de puntos.

Rev. Águila legionaria entre dos estandartes militares; entre el águila y el estandarte de la izquierda, *LEG*; entre el águila y el estandarte de la derecha, número latino no identificado. Gráfica de puntos.

Ref.: *RRC*. 544/-. Móvil con Antonio.

Procedencia	Peso	Módulo	Posición cuño	Conservación	Nº de Referencia-Inventario-Museo- Colección y otros datos de interés
Huertecilla del Valle de Abdalajís (Málaga) ⁶⁸⁴⁴	----	----	----	Fraccionada	Nº en MPERRHPM: 17. Colección particular
Medellín (Badajoz) ⁶⁸⁴⁵	3,15 grs.	17 mm.	11 h	----	----

Museos

Anv. Galera legionaria a derecha; encima, *ANT·AVG*; debajo, *III·VIR·R·P·C*. Gráfica de puntos.

Rev. Águila legionaria entre dos estandartes militares; entre el águila y el estandarte de la izquierda, *LEG*; entre el águila y el estandarte de la derecha, *II*. Gráfica de puntos.

Ref.: *RRC*. 544/14; Sydenham 1.216. Móvil con Antonio.

Procedencia	Peso	Módulo	Posición cuño	Conservación	Nº de Referencia-Inventario-Museo- Colección y otros datos de interés
Museo Arqueológico y Etnológico de Granada ⁶⁸⁴⁶	3,3 grs.	19 mm.	11 h	----	Nº en MRMAG: 70. Nº en M.A.P. Granada: 640

Anv. Galera legionaria a derecha; encima, *ANT·AVG*; debajo, *III·VIR·R·P·C*. Gráfica de puntos.

Rev. Águila legionaria entre dos estandartes militares; entre el águila y el estandarte de la izquierda, *LEG*; entre el águila y el estandarte de la derecha, *IX*. Gráfica de puntos.

Ref.: *RRC*. 544/23; Sydenham 1.227. Móvil con Antonio.

⁶⁸⁴² Cf. M. D. MOLINA GARRIDO (1986) (MHRDMAA).

⁶⁸⁴³ Cf. C. DOMERGUE (1967), pp. 29-81; M. P. GARCÍA-BELLIDO (1982), pp. 110-114, Hallazgo 18.

⁶⁸⁴⁴ Cf. C. GOZALBES CRAVIOTO, E. MANCHEÑO ROMAN y J. C. ALCARAZ CARRIÓN (1988), pp. 3-6 (MPERRHPM).

⁶⁸⁴⁵ Cf. C. BLÁZQUEZ CERRATO (1989-1990), p. 214, nº 13; M. ALMAGRO GORBEA y A. M. MARTÍN BRAVO (1994), p. 120; A. M. MARTÍN BRAVO (1995), p. 142; C. BLÁZQUEZ CERRATO (2002), p. 141.

⁶⁸⁴⁶ Cf. M. A. MARÍN DÍAZ y A. PADILLA ARROBA (1999), pp. 359-386 (MRMAG).

Procedencia	Peso	Módulo	Posición cuño	Conservación	Nº de Referencia-Inventario-Museo- Colección y otros datos de interés
Museo Arqueológico y Etnológico de Granada ⁶⁸⁴⁷	3,4 grs.	16 mm.	6 h	----	Nº en MRMAG: 69. Nº en M.A.P. Granada: 681

Anv. Galera legionaria a derecha; encima, *ANT·AVG*; debajo, *III·VIR·R·P·C*. Gráfica de puntos.

Rev. Águila legionaria entre dos estandartes militares; entre el águila y el estandarte de la izquierda, *LEG*; entre el águila y el estandarte de la derecha, *XX*. Gráfica de puntos.

Ref.: *RRC*. 544/36; Sydenham 1.243. Móvil con Antonio.

Procedencia	Peso	Módulo	Posición cuño	Conservación	Nº de Referencia-Inventario-Museo- Colección y otros datos de interés
Martos (Jaén) ⁶⁸⁴⁸	2,76 grs.	17 mm.	1 h	----	Nº en colección Recio Veganzones: 320

Anv. Galera legionaria a derecha; encima, *ANT·AVG*; debajo, *III·VIR·R·P·C*. Gráfica de puntos.

Rev. Águila legionaria entre dos estandartes militares; entre el águila y el estandarte de la izquierda, *LEG*; entre el águila y el estandarte de la derecha, *XXI*. Gráfica de puntos.

Ref.: *RRC*. 544/37; Sydenham 1.244. Móvil con Antonio.

Procedencia	Peso	Módulo	Posición cuño	Conservación	Nº de Referencia-Inventario-Museo- Colección y otros datos de interés
Museo Arqueológico de Badajoz ⁶⁸⁴⁹	----	----	----	----	Nº en DCRMAB: 9

31 a. C.

Denario de SCARPVS IMP. M. ANTONIO COS. III IMP. IIII AVG

Tesorillos

Anv. Cabeza de Júpiter Ammon; alrededor, *M·ANTO·COS·III·IMP·IIII*. Gráfica de puntos.

Rev. Victoria de pie a derecha, con corona en la mano derecha y palma que termina en el hombro en la izquierda; delante, *ANTONIO·AVG* hacia abajo; detrás, *SCARPVS·IMP* hacia abajo. Gráfica de puntos.

Ref.: *RRC*. 546/2 a; Sydenham 1.280. *Cirenaica*.

⁶⁸⁴⁷ Cf. M. A. MARÍN DÍAZ y A. PADILLA ARROBA (1999), pp. 359-386 (MRMAG).

⁶⁸⁴⁸ Cf. A. PADILLA ARROBA (2008) (en preparación).

⁶⁸⁴⁹ Cf. O. GIL FARRÉS (1946-1947), pp. 32-36 (DCRMAB); C. BLÁZQUEZ CERRATO (2002a), pp. 83-86.

LA CIRCULACIÓN MONETARIA EN EL SUR PENINSULAR DURANTE
EL PERIODO ROMANO-REPUBLICANO

Procedencia	Peso	Módulo	Posición cuño	Conservación	Nº de Referencia-Inventario-Museo- Colección y otros datos de interés
Citania de Sanfins (Porto, Portugal) 1950 ⁶⁸⁵⁰	3,65 grs.	----	----	----	Nº en DMAE: 295

*Circulación de monedas romano-republicanas inciertas halladas en
la Ulterior*

Tesorillos

Cuadrigato incierto

Procedencia	Peso	Módulo	Posición cuño	Conservación	Nº de Referencia-Inventario-Museo- Colección y otros datos de interés
Granada 1925= Granada I ⁶⁸⁵¹	----	----	----	Incuso	En Granada (<i>Iliberris</i>) 1925 encontramos un tesorillo con 1 tetradracma de <i>Cartago</i> , 30 ó 40 didracmas de <i>Cartago</i> y 1 <i>cuadrigatus</i> con leyenda incusa. Aunque este tesorillo es uno de los primeros que encontramos en el sur de la Península, las monedas cartaginesas que se incluyen en él son, casi con seguridad, anteriores al comienzo de nuestro estudio; en cambio, el cuadrigato si puede ser incluido, pues su cronología va desde el 300 al 212 a. C.

Denarios inciertos

Procedencia	Peso	Módulo	Posición cuño	Conservación	Nº de Referencia-Inventario-Museo- Colección y otros datos de interés
Albanchez (Jaén) 1979 ⁶⁸⁵²	----	----	----	----	De 17 supuestas monedas iniciales, de la que el TSH publica 16 denarios romano-republicanos que ya están catalogados en las series (TSH. Tesoro 10). El último denario de los estudiados de <i>L. SCIP. ASIAG</i> (Cr. 106 a. C.)
Alcaide (Fundão, Portugal) 1913 ⁶⁸⁵³	----	----	----	----	Tesorillo con 2 denarios romano-republicanos semejantes a los de C. AnioLusco y 2 denarios ibéricos (uno de <i>a.r.s.a.o.s</i> y otro de <i>bo.l.ś.k.a.n</i>). Distrito de Branco
Alenquer (Portugal) ⁶⁸⁵⁴	----	----	----	----	Tesorillo con alrededor de 1.000 denarios romano-republicanos inciertos. Distrito de Lisbonne

⁶⁸⁵⁰ Cf. M. CASTRO HIPÓLITO (1960-1961), p. 42, nº 50; M. H. CRAWFORD (1969b), nº 463; R. M. S. CENTENO (1987), pp. 50-53; C. BLÁZQUEZ CERRATO (1992), pp. 25-35 (DMAE).

⁶⁸⁵¹ Cf. M. GÓMEZ MORENO (1949), pp. 175-176; M. H. CRAWFORD (1969b), nº 33.

⁶⁸⁵² Cf. F. PÉREZ SINDRÉU (1984), pp. 107-111 (TA); F. CHAVES TRISTÁN (1996), pp. 127-129 (TSH).

⁶⁸⁵³ Cf. J. LEITE DE VASCONCELLOS (1917), p. 315 y 317; J. RUIVO (1997), pp. 92-93.

⁶⁸⁵⁴ Cf. K. RADDATZ (1969), p. 272; I. PEREIRA, J. P. BOST y J. HIERNARD (1974) (FCM).

Almadenejos (Ciudad Real) 1976 ⁶⁸⁵⁵	----	----	----	----	De un tesoro compuesto por 200 ó 300 piezas hemos podido catalogar 100 denarios y 1 victoriato romano-republicanos y 2 denarios ibéricos (TSH. Tesoro 26). El último denario de los estudiados de <i>LENT. MAR. F</i> (Cr. 100 a. C.)
Almadenes de Pozoblanco (Córdoba) ⁶⁸⁵⁶	----	----	----	----	De unas 200 s monedas iniciales, de la que el TSH publica 128 (120 denarios romano-republicanos, 7 ibéricos y una dracma de <i>a.r.s.e</i>) que ya están catalogadas (entre ellas tenemos las 106 conservadas en 1994 en el M.A.P. Córdoba). Las restantes están perdidas y sin identificar (TSH. Tesoro 8). El último denario de los estudiados de <i>MN. FONTEI</i> (Cr. 108 ó 109 a. C.)
Almuñécar (Granada) ⁶⁸⁵⁷	----	----	----	----	De un tesoro compuesto por 42 piezas hemos podido catalogar 28 denarios romano-republicanos (TSH. Tesoro 43). El último denario de los estudiados de <i>CN. MAGNVS IMP. F. M. MINAT. SABIN. PR(O)Q</i> (Cr. 46-45 a. C.)
Atalaia (freg. Monsanto, Portugal) ⁶⁸⁵⁸	----	----	----	----	2 denarios romano-republicanos inciertos. Distrito Castelo de Branco
Aznalcóllar (Sevilla) entre 1908- 1919 ⁶⁸⁵⁹	----	----	----	----	De un tesoro compuesto por 50 piezas hemos podido catalogar 35 denarios romano-republicanos (TSH. Tesoro 15). El último denario de los estudiados de <i>C. COIL. CALD</i> (Cr. 104 a. C.)
Azuel (término de Montoro Córdoba) 1874 ⁶⁸⁶⁰	----	----	----	----	Un tesoro con alrededor de 1.096 denarios romano-republicanos inciertos y 1 denario de <i>k.o.n.te.f.bi.a</i> , de <i>tu.r.i.a.s.u</i> , de <i>š.e.ko.bi.r.i.k.e.s</i> y de <i>a.r.s.a.o.s</i> , 20 de <i>bo.l.s.ka.n</i> y 139 de <i>i.ka.l.e.s.ke.n</i> (TSH. Tesoro 28). Ocultación entre finales del s. II e inicios del s. I a. C. (90 a. C.)
Barroca do Antero (Penamacor, Portugal) 1948 ⁶⁸⁶¹	----	----	----	----	61 denarios romano-republicanos inciertos (sobre 79 denarios). El último de <i>AVGVSTVS DIVI. F / IMP X</i> (Cr. 15-13 a. C.). Distrito Castelo de Branco
Cabeça da Corte (freg. Pombalinho, Portugal) ⁶⁸⁶²	----	----	----	----	158 denarios romano-republicanos inciertos de un total de 440 piezas. El último de <i>C. POSTVMI</i> (Cr. 74 a. C.)

⁶⁸⁵⁵ Cf. A. CANTO GARCÍA (1987), pp. 293-317 (HDACR); F. CHAVES TRISTÁN (1996), pp. 344-354 (TSH).

⁶⁸⁵⁶ Cf. S. DE LOS SANTOS GENER (1941), pp. 69-75 (THAP); A. DOMÍNGUEZ ARRANZ (1979), p. 257; A. DOMÍNGUEZ ARRANZ (1991), p. 185; F. CHAVES TRISTÁN (1996), pp. 105-119 (TSH); A. ARÉVALO GONZÁLEZ (1996), pp. 66-71.

⁶⁸⁵⁷ Cf. A. RUIZ y A. GINÉS (1989), pp. 119-129 (TDPSS); F. CHAVES TRISTÁN (1996), pp. 441-443 (TSH).

⁶⁸⁵⁸ Cf. M. CASTRO HIPÓLITO (1960-1961), nº 97; K. RADDATZ (1969), p. 272; I. PEREIRA, J. P. BOST y J. HIERNARD (1974) (FCM).

⁶⁸⁵⁹ Cf. F. CHAVES TRISTÁN (1996), pp. 189-193 (TSH).

⁶⁸⁶⁰ Cf. J. ZÓBEL DE ZANGRÓNIZ (1878), pp. 277 y ss.; M. GÓMEZ MORENO (1949), "El tesorillo de Azuel", pp. 182-184 y 343 y ss.; A. DOMÍNGUEZ ARRANZ (1979), p. 257; M. CANO (1979), pp. 17-24; A. DOMÍNGUEZ ARRANZ (1988), pp. 249-262; A. DOMÍNGUEZ ARRANZ (1991), p. 179; F. CHAVES TRISTÁN (1996), p. 362; A. ARÉVALO GONZÁLEZ (1996), p. 64.

⁶⁸⁶¹ Cf. M. CASTRO HIPÓLITO (1960-1961), nº 92; M. H. CRAWFORD (1969b), nº 502; I. PEREIRA, J. P. BOST y J. HIERNARD (1974) (FCM).

LA CIRCULACIÓN MONETARIA EN EL SUR PENINSULAR DURANTE
EL PERIODO ROMANO-REPUBLICANO

Cádiz ⁶⁸⁶³	----	----	----	----	En la documentación de la Academia (GN 1768/1 (3), se menciona que en Cádiz, se compraron una serie de monedas republicanas en 1768, procedentes de esta zona, que por la heterogeneidad del grupo hace pensar que formaron parte de un tesoro probablemente de los inicios del gobierno de Augusto, ya que encontramos 6 monedas de Pompeyo, 5 de César, 3 de Bruto, 2 de Lépido y 27 de Augusto
	----	----	----	----	En GN 1803-1804/1 (4) en este documento Pedro Alonso O'Crouley presenta su colección. De la republicanas menciona: monedas de plata romanas de las familias Crepusia, Eppia, Junia, Mussidia, Plaetoria, Petillia, Roscia, Fabia, Valeria, Vibia, Aemilia, Antonia, Considia, Julia, Vergilia, Volteia, Calpurnia, Claudia, Licinia, Naevia, Pinaria. Pero no da número de monedas y sí una referencia a láminas que suponemos serán de su propio libro - "Diálogos sobre las Monedas"- que también menciona. Después de varias consultas (GN 1803-1804 (15), autor José Antonio Conde, quien aconseja no adquirirlas porque serían demasiadas duplicadas), la Academia no compra la colección
	----	----	----	----	En GN 1857/ 4 (3) aparece un catálogo de la colección de Joaquín María Rubio, por metales, periodos y módulos, con expresión de los precios, en francos, por los que adquirieron dichas piezas, en París, Londres y Viena, a los anticuarios Barón Marchand, Rollin y Falbe. Son por tanto piezas adquiridas fuera de España y en comercio. Señalamos las referidas a la República. Monedas de oro de las familias consulares Julia y Mimacia (sic); moneda de oro romana-republicana de sesenta sestercios; monedas de oro imperiales de Julio César, Bruto, Marco Antonio, Augusto y monedas de plata de diferentes familias (1 de Aliena, una de Ania, una de Aufidia, una de Antonia, dos de Axia, una de Horacia, dos de Icia, una de Numitoria, dos Ogulnia, una de Stacia, una de Ventidia, una de Virgilia, una de Vipsania y una de Servilia). Estas son las más raras de 1.400 piezas que tiene, y de 1.200 imperiales. Además tenemos otras piezas como 3 de los hijos de Pompeyo, 1 de Marco Antonio y Cleopatra, varias de Augusto y 100 monedas de familias republicanas en cobre
Calde (Portugal) 1944 ⁶⁸⁶⁴	----	----	----	----	163 denarios romano-republicanos inciertos de un total de 270 piezas. El último de C. MEMMI C. F. (Cr. 56 a. C.). Distrito Viseu

⁶⁸⁶² Cf. M. CASTRO HIPÓLITO (1960-1961), nº 87; R. MARTÍN VALLS (1967), p. 150; M. H. CRAWFORD (1969b), nº 300; I. PEREIRA, J. P. BOST y J. HIERNARD (1974) (FCM); M. CANO (1979), pp. 17-24; J. RUIVO (1997), p. 92.

⁶⁸⁶³ Cf. F. CHAVES TRISTÁN (2005), p. 259 (MRRRAH).

⁶⁸⁶⁴ Cf. M. CASTRO HIPÓLITO (1960-1961), nº 72; M. H. CRAWFORD (1969b), nº 340; I. PEREIRA, J. P. BOST y J. HIERNARD (1974) (FCM); J. DE ALARÇAO (1999), p. 7.

Camarcas, (freg. Alenquer, Portugal) ⁶⁸⁶⁵	---	---	---	---	Número indeterminado de monedas, sin mayor precisión
Casal do Pinhão (freg. Ulme, Santarém, Portugal) ⁶⁸⁶⁶	---	---	---	---	Número indeterminado de monedas, sin mayor precisión
Castro de Romariz (Feira, Aveiro, Portugal) ⁶⁸⁶⁷	---	---	---	---	71 denarios romano-republicanos inciertos y 1 ibérico. El último denario romano de <i>L. COSSVTI C. F. SABVLA</i> (Cr. 74 a. C.). Distrito de Aveiro
Chão de Lamas (Miranda do Corvo, Coimbra, Portugal) ⁶⁸⁶⁸	---	---	---	---	Número indeterminado de monedas, sin mayor precisión
Charneca (freg. Torres Novas, Portugal) 1908 ⁶⁸⁶⁹	---	---	---	---	5 denarios romano-republicanos inciertos y 1 denario ibérico (al menos el lote conocido). El último denario romano de <i>C. POBLICI Q. F</i> (Cr. 80 a. C.). Museo Etnológico de Lisboa. Distrito de Santarém
Chiclana de Segura (Jaén) 1972 ⁶⁸⁷⁰	---	---	---	---	De un tesoro compuesto por un número indeterminado de monedas hemos podido catalogar 22 denarios romano-republicanos (TSH. Tesoro 3). El último denario de los estudiados de <i>M. CIPI M. F.</i> Cr. 115 ó 114 a. C.
Cogollos de Guadix (Granada) 1958 ⁶⁸⁷¹	---	---	---	---	De un tesoro compuesto por un número indeterminado de monedas hemos podido catalogar 83 denarios romano-republicanos (TSH. Tesoro 17). El último denario de los estudiados de <i>L. COIL. CALD.</i> Cr. 104 a. C.
Coíço (Oliveira do Mondego, Penacova, Portugal) ⁶⁸⁷²	---	---	---	---	20 denarios romano-republicanos inciertos. El último de <i>C. ANNIVS T. FT. N PRO. COS</i> (Cr. 82-81 a. C.). Distrito de Coimbra
Coimbra (Portugal) ⁶⁸⁷³	---	---	---	---	6 denarios romano-republicanos inciertos con una cronología tardía, de entre 49-45 a. C. Distrito de Coimbra
Columbeira (Leiria, Portugal) 1958 ⁶⁸⁷⁴	---	---	---	---	165 denarios romano-republicanos inciertos de un total de 980 piezas. El último de <i>P. CREPVS I</i> (Cr. 82 a. C.). Distrito de Leira

⁶⁸⁶⁵ Cf. M. CASTRO HIPÓLITO (1960-1961), nº 116; K. RADDATZ (1969), p. 272; I. PEREIRA, J. P. BOST y J. HIERNARD (1974) (FCM).

⁶⁸⁶⁶ Cf. I. PEREIRA, J. P. BOST y J. HIERNARD (1974) (FCM).

⁶⁸⁶⁷ Cf. M. CASTRO HIPÓLITO (1960-1961), nº 61; I. PEREIRA, J. P. BOST y J. HIERNARD (1974) (FCM); C. BLÁZQUEZ CERRATO (1988), nº 72; J. RUIVO (1997), p. 91.

⁶⁸⁶⁸ Cf. K. RADDATZ (1969), pp. 274-276; I. PEREIRA, J. P. BOST y J. HIERNARD (1974) (FCM).

⁶⁸⁶⁹ Cf. O ARQUEÓLOGO PORTUGUÊS (1909), p. 58; M. CASTRO HIPÓLITO (1960-1961), nº 112; M. H. CRAWFORD (1969b), nº 264; I. PEREIRA, J. P. BOST y J. HIERNARD (1974) (FCM); A. DOMÍNGUEZ ARRANZ (1991), p. 207; J. RUIVO (1997), p. 92.

⁶⁸⁷⁰ Cf. L. AVELLÁ y P. RODRÍGUEZ (1983), pp. 23-41 (TPCHS); F. CHAVES TRISTÁN (1996), pp. 58-60 (TSH).

⁶⁸⁷¹ Cf. A. MENDOZA EGUARAS (1978), pp. 25-52; F. CHAVES TRISTÁN (1996), pp. 198-206 (TSH); A. PADILLA ARROBA. y M. A. MARÍN DÍAZ (2000b), pp. 39-75.

⁶⁸⁷² Cf. J. RUIVO (1997), pp. 91-92.

⁶⁸⁷³ Cf. K. RADDATZ (1969), p. 277; I. PEREIRA, J. P. BOST y J. HIERNARD (1974) (FCM).

⁶⁸⁷⁴ Cf. M. CASTRO HIPÓLITO (1960-1961), nº 105; M. H. CRAWFORD (1969b), nº 248; I. PEREIRA, J. P. BOST y J. HIERNARD (1974) (FCM); J. RUIVO (1997), p. 92.

LA CIRCULACIÓN MONETARIA EN EL SUR PENINSULAR DURANTE
EL PERIODO ROMANO-REPUBLICANO

Córdoba 1754? ⁶⁸⁷⁵	----	----	----	----	En GN 1779 (3) en un informe con el contenido de los tres monetarios de Pedro de Villaceballos, probablemente escrito por su propietario. Se alude a una serie de monedas de plata, bronce y cobre de familias antiguas o consulares. Se baraja como fecha de hallazgo 1754?
Córdoba 1834 ⁶⁸⁷⁶	----	----	----	----	En Córdoba = <i>Corduba</i> 1834 se encontraron 130 denarios romano-republicanos inciertos (TSH. Tesoro 46). El último de <i>L. LIVINEIVS REGVLVS</i> (Cr. 42 a. C.)
Córdoba 1959 ⁶⁸⁷⁷	----	----	----	----	Guadán se refiere a un nuevo hallazgo de Córdoba de 1959, que por la cantidad y composición nada tiene que ver con el hallado a principios de siglo en el Molino de Marrubial (también aparece por este nombre), estudiado primeramente por Hildburg y más tarde por Jenkins y Crawford (Guadán, A. M., <i>Numismática ibérica</i> , p. 89. Ver la bibliografía citada en el Molino de Marrubial). Por otra parte, M. Beltrán hace mención a este mismo hallazgo, suponemos que apoyado sobre todo en Guadán, pero también en una publicación de Jenkins que no cita (Beltrán, <i>Arqueología e Historia</i> ,..., p. 381). Pensamos que no puede ser la que se refiere al hallazgo del Molino de Marrubial porque fue editada en 1958, es decir, un año antes de este descubrimiento. La composición es la siguiente: 147 denarios ibéricos, que en su mayoría pertenecían a <i>i.ka.l.e.s.ke.n</i> y <i>bo.l.s.ka.n</i> , no sabemos cuántas a cada una, 3 a <i>be.li.ki.o</i> y 1 pieza a <i>a.r.s.e</i> ; junto a ellos 197 denarios romano-republicanos inciertos hasta el año 105 a. C., es decir, una fecha de enterramiento anterior a la que proporciona el tesorillo del Molino de Marrubial
Distrito de Viseu (Portugal) ⁶⁸⁷⁸	----	----	----	----	150 denarios romano-republicanos inciertos. El último podría haber sido emitido en el 45 a. C.
El Centenillo (Jaén) 1896 ⁶⁸⁷⁹	----	----	----	----	Tesorillo con 181 denarios romano-republicanos inciertos hallados en el interior de un vaso cerámico del que se desconoce su localización, ya que seguramente se desmembró o perdió (TSH. Tesoro 44). La fecha de su ocultación estaría hacia 45 a. C.?
El Centenillo (Jaén) 1929 ⁶⁸⁸⁰	----	----	----	----	En el interior de una vasija cerámica tenemos un tesorillo compuesto por 32 denarios entre romano-republicanos e ibéricos. Dentro de los ibéricos contamos con 1 denario de <i>bo.l.s.ka.n</i> y entre los

⁶⁸⁷⁵ Cf. F. CHAVES TRISTÁN (2005), p. 256 (MRRRAH).

⁶⁸⁷⁶ Cf. M. H. CRAWFORD (1969b), nº 404; F. CHAVES TRISTÁN (1996), p. 446 (TSH).

⁶⁸⁷⁷ Cf. A. M. DE GUADÁN (1969), p. 89, nº 27; M. BELTRÁN LLORIS (1976), p. 381; A. DOMÍNGUEZ ARRANZ (1979), p. 265; A. DOMÍNGUEZ ARRANZ (1991), p. 180; F. CHAVES TRISTÁN (1996), p. 177 (TSH); P. P. RIPOLLÈS ALEGRE y M. M. LLORENS (2002), p. 515.

⁶⁸⁷⁸ Cf. R. M. S. CENTENO (1987), p. 195, nota 55; J. DE ALARÇAO (1999), p. 6.

⁶⁸⁷⁹ Cf. G. F. HILL y H. W. SANDARS (1912), p. 64; F. CHAVES TRISTÁN (1996), p. 444 (TSH).

⁶⁸⁸⁰ Cf. F. MATEU Y LLOPIS, F. (1949), p. 218; F. CHAVES TRISTÁN (1996), p. 234 (TSH).

					romano-republicanos con algunos de las familias Flaminia, Minucia y Fabia. Posiblemente el último denario es de C. <i>FABI C. F</i> (Cr. 102 a. C.). Las monedas del tesoro las encontramos en el MAN (TSH. Tesoro 21. En Crawford 12 se lo denomina como Sierra Morena 1929). En El Centenillo a lo largo del estudio, hemos visto 5 tesoros diferentes que en algunas ocasiones se confunden (1896, Junio 1911, Primavera 1911, 1920 y 1929)
Espejo (Córdoba) ⁶⁸⁸¹	----	----	----	----	Tesorillo con 700 monedas romano-republicanas(TSH. Tesoro 45). Su fecha de ocultación hacia el 40 a. C.
Fonte de Alvorge (Ansião, Portugal) ⁶⁸⁸²	----	----	----	----	17 denarios romano-republicanos inciertos que irían desde el 152 a. C. al 100 a. C.
Fuensanta de Martos (Jaén) 1901 ⁶⁸⁸³	----	----	----	----	Número indeterminado de monedas oficiales romanas y alguna ibérica sin especificar, halladas en un vaso de plata, el cuenco está en el MAN, las monedas en cambio son imposibles de localizar (TSH. Tesoro 31). Su fecha de ocultación entre finales del s. II e inicios del s. I a. C.
Fuente de Cantos (Badajoz) Antes de 1955 ⁶⁸⁸⁴	----	----	----	----	De un tesoro compuesto por 390 piezas hemos podido catalogar 387 denarios romano-republicanos (TSH. Tesoro 39). El último denario de los estudiados de <i>CAESAR</i> (Cr. 46-45 a. C.)
Fuente Ovejuna/Alcornocal (Córdoba) 1873 ⁶⁸⁸⁵	----	----	----	----	Número indeterminado de monedas de las que no se conoce ni la identidad ni cantidad. Halladas en un vaso con inscripción, el cuenco está en el MAN, aunque las monedas imposibles de localizar (TSH. Tesoro 33). Su fecha de ocultación entre finales del s. II e inicios del s. I a. C., posiblemente en el año 100 a. C.
Garrovillas (Cáceres) ⁶⁸⁸⁶	----	----	----	----	“El 11 de diciembre de 1818 fue encontrada una tinaja llena de monedas de cobre de mediano y mínimo módulo, en lo general perfectamente grabadas y conservadas; de ellas poseemos unas trescientas de la República y un gran número del Alto Imperio hasta Honorio y Arcadio, en cuya época serían enterradas ... Hacia 1850 se produjo en el mismo término otro hallazgo de monedas romanas de plata..., el número de estas medallas no baja de unas mil, y muy poco deterioradas, presumiéndonos que fueron escondidas hacía el tiempo del triunvirato de Augusto, Antonio y Lépido ... Las pocas que por fortuna hemos podido adquirir comprenden desde el año 240 a. C. hasta el triunviro Antonio...”

⁶⁸⁸¹ Cf. F. MATEU Y LLOPIS (1949), p. 219; F. CHAVES TRISTÁN (1996), p. 445 (TSH).

⁶⁸⁸² Cf. J. DE ALARÇAO (1999), p. 3.

⁶⁸⁸³ Cf. H. SANDARS (1905), p. 398; E. ROMERO DE TORRES (1915), pp. 571-574; G. K. JENKINS (1961), p. 138; F. CHAVES TRISTÁN (1996), p. 365 (TSH).

⁶⁸⁸⁴ Cf. J. CHINCHILLA (1982), pp. 97-126 (TDRRFC); F. CHAVES TRISTÁN (1996), pp. 383-413 (TSH).

⁶⁸⁸⁵ Cf. F. ÁLVAREZ-OSSORIO (1954); F. CHAVES TRISTÁN (1996), p. 369 (TSH).

⁶⁸⁸⁶ Cf. J. DE VIÚ (1852), t. I, 95-96; M. DE PORRAS (1941), pp. 240-241, nº 3; C. BLÁZQUEZ CERRATO (2002a), p. 47.

LA CIRCULACIÓN MONETARIA EN EL SUR PENINSULAR DURANTE
EL PERIODO ROMANO-REPUBLICANO

Guiães (Vila Real, Portugal) 1908 ⁶⁸⁸⁷	----	----	----	----	10 denarios romano-republicanos inciertos de un total desconocido. El último de <i>ANT. AVG. III VIR R. PC.</i> (Cr. 32-31 a. C.)
Guiães (Portugal) ⁶⁸⁸⁸	----	----	----	----	Número indeterminado de denarios romano-republicanos. Su fecha de ocultación se estima entre el 49-45 a. C. Distrito Vila Real
Herdade da Gralheira (S. João dos Caldeireiros, Portugal) 1958 ⁶⁸⁸⁹	----	----	----	----	132 denarios romano-republicanos de alrededor de 1.000 piezas. El último de <i>M. ANTONIO</i> (Cr. entre 42 y 31 a. C.). Distrito de Beja (Crawford lo denomina de Mértola = <i>Murtilis</i>)
Herdade da Mília (Portel, Portugal) ⁶⁸⁹⁰	----	----	----	----	189 denarios romano-republicanos de un total de 493. El último de <i>L. PHILIPPVS</i> (Cr. 113-112 a. C.)
Herdade da Retorta (freg. Cabrela, Évora, Portugal) ⁶⁸⁹¹	----	----	----	----	Número indeterminado de monedas, sin mayor precisión
Idanha-a-Nova (Portugal) 1898 ⁶⁸⁹²	----	----	----	----	4 denarios romano-republicanos de un total de 440 piezas. El último de <i>L. TITVRI L. F SABINVS</i> (Cr. 89 a. C.). Está en el Museo Etnológico de Lisboa. Distrito de Castelo
Idanha-a-Velha I (Portugal) ⁶⁸⁹³	----	----	----	----	De un total de 1.348 monedas romano-republicanas, tenemos dos monedas inciertas (Nº en TIVDRIDA: 1.347-1.348). Las restantes ya han sido estudiadas en cada una de las series que les corresponden. Además, encontramos 17 ibéricos de la <i>Citerior</i>
Idanha-a-Velha II (Portugal) ⁶⁸⁹⁴	----	----	----	----	Número indeterminado de denarios romano-republicanos inciertos. El último de <i>L. THORIVS BALBVS</i> (Cr. 105 a. C.)
Jaén, provincia de (década de 1940) ⁶⁸⁹⁵	----	----	----	----	129 denarios romano-republicanos de un total de 200. El último de <i>L. THORIVS BALBVS</i> (Cr. 105 a. C.)
La Carolina? (Jaén) ⁶⁸⁹⁶	----	----	----	----	Varios cientos de monedas oficiales romanas e ibéricas, encontradas en dos vasos de plata, uno de ellos destruido (TSH. Tesoro 34). Su fecha de ocultación estaría hacia el 100 a. C.
La Huerta (Málaga) ⁶⁸⁹⁷	----	----	----	----	La Huerta cuenta con uno de los hallazgos numismáticos más importantes, en donde contamos con más de 1.000 monedas, entre ellas tenemos gran cantidad de denarios, ases y divisores romano-republicanos, pero una cosa que llama la

⁶⁸⁸⁷ Cf. R. M. S. CENTENO (1987), p. 59, nº 44; C. BLÁZQUEZ CERRATO (1988), nº 99.

⁶⁸⁸⁸ Cf. M. CASTRO HIPÓLITO (1960-1961), nº 33; K. RADDATZ (1969), pp. 277-278; I. PEREIRA, J. P. BOST y J. HIERNARD (1974) (FCM).

⁶⁸⁸⁹ Cf. M. CASTRO HIPÓLITO (1960-1961), nº 128; F. MATEU Y LLOPIS, F. (1961) p. 151; M. H. CRAWFORD (1969b), nº 469; I. PEREIRA, J. P. BOST y J. HIERNARD (1974) (FCM).

⁶⁸⁹⁰ Cf. J. DE ALARÇAO (1999), pp. 1-2; F. CHAVES TRISTÁN (1999), p. 166.

⁶⁸⁹¹ Cf. I. PEREIRA, J. P. BOST y J. HIERNARD (1974) (FCM).

⁶⁸⁹² Cf. M. H. CRAWFORD (1969b), nº 229; I. PEREIRA, J. P. BOST y J. HIERNARD (1974) (FCM).

⁶⁸⁹³ Cf. COIN HOARDS III (1977), p. 54; L. VILLARONGA I GARRIGA (1980a), pp. 103-117; C. BLÁZQUEZ CERRATO (1987-1988), pp. 105-142, nº 52; L. VILLARONGA I GARRIGA (1993), nº 60; P. P. RIPOLLÈS ALEGRE y M. M. LLORENS (2002), p. 515.

⁶⁸⁹⁴ Cf. M. CASTRO HIPÓLITO (1960-1961), nº 96; J. DE ALARÇAO (1999), p. 2.

⁶⁸⁹⁵ Cf. F. CHAVES TRISTÁN (1999), pp. 151-161.

⁶⁸⁹⁶ Cf. H. SANDARS (1905), p. 398; F. CHAVES TRISTÁN (1996), p. 370 (TSH).

⁶⁸⁹⁷ Cf. F. MELERO GARCÍA (2001), pp. 457-467.

					atención de este tesoro es que también encontramos monedas de cecas hispanas como <i>Malaka</i> , <i>Castulo</i> , <i>Carteia</i> , <i>Osset</i> , <i>Irippa</i> o <i>Laelia</i> (moneda de esta ceca en tesoros sólo está constatada en La Huerta). El hallazgo según las personas que lo vieron se produjo dentro de una urna de cerámica la cual estaba cubierta por una piedra plana.
La Oliva (Iznatoraf, Jaén) 1848 ⁶⁸⁹⁸	----	----	----	----	De un tesoro compuesto por 600 ó 700 piezas hemos podido catalogar 65 denarios romano-republicanos. El último denario de los estudiados de <i>C. FABI C. F</i> (Cr. 102 a. C.)
Lagarillo Nuevo (Hacienda de Piédrola, Málaga) ⁶⁸⁹⁹	----	----	----	----	Rodríguez de Berlanga, a finales del siglo XIX, nos cita diversos hallazgos, por ejemplo el de un tesoro de monedas de plata romano-republicanas, hallado en Lagarillo Nuevo, Hacienda de Piédrola, a un legua de Málaga. N° en RLHMAMP: Referencia 1.4
Las Casiruelas (Orellana de la Sierra, Badajoz) 1930 ⁶⁹⁰⁰	----	----	----	----	De un tesoro compuesto por 936 piezas hemos podido catalogar 39 denarios romano-republicanos. El último denario de los estudiados de <i>L. MEMMI</i> (Cr. 109 ó 108 a. C.)
Lerilla (Salamanca) ⁶⁹⁰¹	----	----	----	----	Tesorillo de monedas romano-republicanas del que no se conoce ni el número, ni las características de las monedas, ni la fecha de ocultación
Los Villares (Caudete de las Fuentes, Jaén) 1892 ⁶⁹⁰²	----	----	----	----	Hallazgo que data de 1892 o quizás de antes, puesto que en este año es cuando fue adquirido por el MAN. Se encontró junto a la vega del río que pasa por esta localidad en un recipiente de plomo con un millar de denarios romano-republicanos y 12 ibéricos de <i>bo.l.s.k.a.n</i> , <i>k.o.n.te.f.bi.a</i> , <i>a.f.e.ko.f.a.ta</i> y <i>tu.f.i.a.s.u</i> . Además de las monedas aparece un vaso, torques y fíbula (ésta pérdida). Los objetos de plata se encuentran en el MAN y las monedas ilocalizables (TSH. Tesoro 29). Desconocemos la cronología de los romano-republicanos, para Gómez Moreno de principios del s. I a. C.,
Menoita (Pera do Moço, Portugal) 1942 ⁶⁹⁰³	----	----	----	----	102 denarios romano-republicanos inciertos de un total de 280 monedas. El último de <i>L. MVSSIDIVS T. F LONGVS</i> (Cr. 42 a. C.). Museo Regional de Guarda. Distrito de Guarda.
Mértola 1634 (Portugal) ⁶⁹⁰⁴	----	----	----	----	8.000 denarios romano-republicanos inciertos. El último de <i>N. FABI PICTOR</i> (Cr. 126 a. C.)

⁶⁸⁹⁸ Cf. F. CHAVES TRISTÁN (2005), pp. 33-38 (MRRRAH).

⁶⁸⁹⁹ Cf. M. RODRÍGUEZ DE BERLANGA (1903), p. 167; C. GOZALBES CRAVIOTO, E. MANCHEÑO ROMAN y J. C. ALCARAZ CARRIÓN (1988), pp. 3-6 (MPERRHPM); B. MORA SERRANO y D. SEDEÑO FERRER (1989-1990), pp. 159-170 (RLHMAMP).

⁶⁹⁰⁰ Cf. D. VAQUERIZO GIL (1987), pp. 873-893 (SDRROS); C. BLÁZQUEZ CERRATO (2002a), p. 37.

⁶⁹⁰¹ Cf. R. MARTÍN VALLS (1965), p. 94; C. BLÁZQUEZ CERRATO (2002a), p. 47.

⁶⁹⁰² Cf. K. RADDATZ (1969), p. 269; A. DOMÍNGUEZ ARRANZ (1979), p. 276; A. DOMÍNGUEZ ARRANZ (1988), pp. 249-262; A. DOMÍNGUEZ ARRANZ (1991), p. 182; F. CHAVES TRISTÁN (1996), p. 363 (TSH).

⁶⁹⁰³ Cf. M. CASTRO HIPÓLITO (1960-1961), n° 78; M. H. CRAWFORD (1969b), n° 414; I. PEREIRA, J. P. BOST y J. HIERNARD (1974) (FCM).

⁶⁹⁰⁴ Cf. M. CASTRO HIPÓLITO (1960-1961), pp. 88-89; J. DE ALARÇAO (1999), p. 2.

LA CIRCULACIÓN MONETARIA EN EL SUR PENINSULAR DURANTE
EL PERIODO ROMANO-REPUBLICANO

Mértola 1941 (Portugal) ⁶⁹⁰⁵	----	----	----	----	Más de 4.000 denarios romano-republicanos inciertos. De ellos 666 fueron adquiridos por el Museo Regional de Beja, pero desconocemos su indicación de serie, pues se mezclaron con otras piezas del museo. En 1958 Manuel Heleno de Mértola compró 53 denarios que creemos pertenecieron a este tesoro y que fueron estudiados por A. M. Faria (FARIA (1991-92), pp. 79-94). El último denario de este lote fue acuñado en 112-111 a. C.
Meruge (Portugal) ⁶⁹⁰⁶	----	----	----	----	Más de 200 denarios romano-republicanos inciertos con posible fecha de ocultación entre el 49-45 a. C. Distrito de Coimbra
Mogón I (Villacarrillo, Jaén) 1914 ⁶⁹⁰⁷	----	----	----	----	1.258 denarios romano-republicanos sin precisar que aparecen en una vasija de cerámica, junto a una torta de plata y joyas. Los objetos estas en el MAN, pero las monedas permanecen ilocalizables en el monetario (TSH. Tesoro 25). Probablemente la última pieza de <i>L. SENTI</i> (Cr. 101 a. C.)
Mogón II (Villacarrillo, Jaén) 1914 ⁶⁹⁰⁸	----	----	----	----	De 900 a 1.500 denarios romano-republicanos inciertos y 23 denarios ibéricos, 16 eran de <i>bo.l.s.k.a.n.</i> , 2 de <i>a.r.e.ko.r.a.ta</i> y 1 de <i>a.r.s.a.o.s.</i> , de <i>ba.r.s.ku.n.e.s.</i> , de <i>k.o.n.te.r.bi.a.</i> , de <i>tu.r.i.a.s.u</i> y de <i>i.k.a.l.e.s.ke.n</i> (TSH. Tesoro 30). Para algunos autores estas monedas ibéricas no pueden adscribirse al tesoro de Mogón que contuvo las joyas conservadas en el MAN, como en ocasiones se ha dicho, ya que tanto H. Sandars como J. R. Mélida, que recibió dicho tesoro en el Museo, especifican que "todas las monedas son consulares romanas". Fecha de ocultación probablemente a fines del s. II o inicios del I a. C.
Mogón III-VI (Villacarrillo, Jaén) 1914	----	----	----	----	Además, en esta zona se habían descubierto en 1914 otros tesoros con un alto número de monedas. Con los seis tesoros de 1914 -descubiertos en un periodo de cuatro meses- y el hallado en 1915, tenemos siete tesoros localizados en el término de Mogón en el transcurso de dos años. Por desgracia, apenas han llegado a nosotros unos cuantos ejemplares de estos tesoros
Mogón (Villacarrillo, Jaén) 1915 ⁶⁹⁰⁹	----	----	----	----	En varios documentos del CAJ/9/7958/39 (1-3), D. Ambrosio Garreta dice haber hallado "184 monedas de plata de tiempo de la República Romana ... el día 29 de Marzo de 1915, en el sitio llamado Mogón, dentro del término de

⁶⁹⁰⁵ Cf. J. DE ALARÇAO (1999), p. 2; F. CHAVES TRISTÁN (1999), p. 166.

⁶⁹⁰⁶ Cf. I. PEREIRA (1973), pp. 215-218; I. PEREIRA, J. P. BOST y J. HIERNARD (1974) (FCM).

⁶⁹⁰⁷ Cf. H. SANDARS (1915-1916); J. R. MÉLIDA (1917), pp. 4-9; M. H. CRAWFORD (1969b), nº 200; F. CHAVES TRISTÁN (1996), pp. 341-343 (TSH).

⁶⁹⁰⁸ Cf. H. SANDARS (1915-1916), p. 63; M. GÓMEZ MORENO (1949), pp. 182-183; F. MATEU Y LLOPIS, (1949), p. 219; A. DOMÍNGUEZ ARRANZ (1979), p. 268; A. DOMÍNGUEZ ARRANZ (1988), pp. 249-262; A. DOMÍNGUEZ ARRANZ (1991), p. 179; F. CHAVES TRISTÁN (1996), p. 364 (TSH).

⁶⁹⁰⁹ Cf. F. CHAVES TRISTÁN (2005), p. 267 (MRRRAH).

					Villacarrillo (Jaén), dentro de un ánfora de barro verde". El informe realizado por Vives se perdió y ni siquiera tenemos un listado de las piezas que lo componían
Moita (Portugal) 1958 ⁶⁹¹⁰	----	----	----	----	10 denarios romano-republicanos inciertos de alrededor de 30 monedas encontradas en un vaso de hierro. El último denario de los estudiados de <i>M. PLAETORIVS M. F CESTIANVS AED CVR.</i> (Cr. 67 a. C.). Distrito de Aveiro
Monforte da Beira (Portugal) ⁶⁹¹¹	----	----	----	----	Número indeterminado de monedas, sin mayor precisión
Monte das Arcas (Copas, Vila Real, Portugal) 1963 ⁶⁹¹²	----	----	----	----	De un tesoro compuesto por 50 piezas hemos podido catalogar 2 denarios romano-republicanos y 1 imperial. El último denario de los estudiados de Augusto de <i>Emerita</i> (Cr. 25-23 a. C.)
Monte de Sodes (freg. Pereiro, Faro, Portugal) ⁶⁹¹³	----	----	----	----	11 denarios romano-republicanos inciertos. El último emitido entre el 108-104 a. C. Distrito de Faro
Monte do Pereiro (Corte de Pinto, Portugal) ⁶⁹¹⁴	----	----	----	----	Alrededor de 300 denarios romano-republicanos inciertos. La fecha de ocultación estaría entre el 44 y 27 a. C. Distrito de Beja
Monte do Sehdos dos Perdidos (freg. Penacova, Coimbra, Portugal) ⁶⁹¹⁵	----	----	----	----	Número indeterminado de monedas, sin mayor precisión
Monte, entre Rua y Caria (Portugal) 1878 ⁶⁹¹⁶	----	----	----	----	4 denarios romano-republicanos de un total de 400 piezas. El último de <i>Q METELL SCIPIO IMP, EPIIVS LEG F. C</i> (Cr. 47-46 a. C.). Distrito de Viseu
Monte Mozinho (Penafiel, Porto, Portugal) 1920 ⁶⁹¹⁷	----	----	----	----	4 denarios romano-republicanos inciertos. El último de ANT. AVG. III VIR R. P. C (Cr. 32-31 a. C.)
Montedor (Viana do Castelo, Portugal) 1990 ⁶⁹¹⁸	----	----	----	----	29 denarios romano-republicanos y 8 denarios ibéricos y 1 denario ilegible. El último denario romano de <i>C. POSTVMI</i> (Cr. 74 a. C.)
Montoro I (Córdoba) 1936 ⁶⁹¹⁹	----	----	----	----	Del tesoro de Montoro I (Córdoba) 1936, está compuesto por 25 denarios romano-republicanos, en TSH y Beltrán se estudian 20 de ellos, ya descritos en cada una de sus series. En Arévalo (Arévalo González, A. (1996), "La circulación monetaria en las minas de Sierra Morena: El distrito de Córdoba", <i>Numisma</i> 237, p. 65), se describe 19 denarios, de los que faltan en TSH

⁶⁹¹⁰ Cf. M. CASTRO HIPÓLITO (1960-1961), nº 62; M. H. CRAWFORD (1969b), nº 326; I. PEREIRA, J. P. BOST y J. HIERNARD (1974) (FCM).

⁶⁹¹¹ Cf. M. CASTRO HIPÓLITO (1960-1961), nº 98; K. RADDATZ (1969), p. 278; I. PEREIRA, J. P. BOST y J. HIERNARD (1974) (FCM).

⁶⁹¹² Cf. R. M. S. CENTENO (1987), p. 54; C. BLÁZQUEZ CERRATO (1992), p. 35 (DMAE).

⁶⁹¹³ Cf. M. L. E. DA V. A. DOS SANTOS (1972), p. 387; I. PEREIRA, J. P. BOST y J. HIERNARD (1974) (FCM).

⁶⁹¹⁴ Cf. F. MATEU Y LLOPIS (1961), pp. 141-161, nº 1091; I. PEREIRA, J. P. BOST y J. HIERNARD (1974) (FCM).

⁶⁹¹⁵ Cf. I. PEREIRA, J. P. BOST y J. HIERNARD (1974) (FCM).

⁶⁹¹⁶ Cf. M. CASTRO HIPÓLITO (1960-1961), nº 68; M. H. CRAWFORD (1969b), nº 372; I. PEREIRA, J. P. BOST y J. HIERNARD (1974) (FCM).

⁶⁹¹⁷ Cf. C. BLÁZQUEZ CERRATO (1988), nº 101.

⁶⁹¹⁸ Cf. R. M. S. CENTENO (1999), pp. 135-138.

⁶⁹¹⁹ Cf. A. BELTRÁN (1955), pp. 179-182 (NHDRA); M. H. CRAWFORD (1969b), nº 182; A. ARÉVALO GONZÁLEZ (1996), p. 65; F. CHAVES TRISTÁN (1996), pp. 378-379 (TSH).

LA CIRCULACIÓN MONETARIA EN EL SUR PENINSULAR DURANTE
EL PERIODO ROMANO-REPUBLICANO

					tenemos 1 moneda de <i>RRC. 279/1</i> y 3 monedas de <i>RRC. 291/1</i> , pero faltan otras que se dan en THS. Con todas sólo no quedaría un moneda sin identificar
Oiteiro (freg. Cota, Viseu, Portugal) ⁶⁹²⁰	----	----	----	----	Número indeterminado de monedas, sin mayor precisión
Olival da Soalheira (Castelo Branco, Portugal) ⁶⁹²¹	----	----	----	----	112 denarios romano-republicanos inciertos de un total desconocido. El último de los estudiados de <i>P. SERVILI M. F. RVLI</i> (Cr. 100 a. C.)
Orce (Granada) 1940 ⁶⁹²²	----	----	----	----	De un tesoro compuesto por 100 piezas hemos podido catalogar 73 denarios romano-republicanos (TSH. Tesoro 27). El último denario de los estudiados de <i>PISO, CAEPIO Q</i> (Cr. 100 a. C.)
Osuna (Sevilla) ⁶⁹²³	----	----	----	----	En el documento GN 1870/2 (1,2), D. José María García de la Cotera informa sobre unas excavaciones que se estaban realizando en el Cortijo de la Camorra, cerca de Osuna y las que se constata el hallazgo de monedas de César, seguramente en gran cantidad y que podrían componer un tesoro.
Penha Garcia (Portugal) 1920 ⁶⁹²⁴	----	----	----	----	110 denarios romano-republicanos inciertos junto a ornamentos de oro y plata. El último de <i>L. SATVRN</i> (Cr. 104 a. C.). Distrito de Castelo
Perto de Alvoco da Serra Foi (Portugal) ⁶⁹²⁵	----	----	----	----	800 denarios romano-republicanos inciertos. El último de <i>L. LIVINEIVS REGVLVS IIII VIR A. P. F, P. CLODIVS M. F IIIIVIR A. P. F, L. MVSSIDIVS T. F LONGVS IIII VIR A. P. F, C. V(E)IBIVS V(A)ARVS</i> (Cr. 42 a. C.)
Pinhal do Alvarinho (Alenquer, Portugal) ⁶⁹²⁶	----	----	----	----	1.000 denarios romano-republicanos inciertos. La fecha de ocultación en época sertoriana. Distrito de Santarém
Poio (Paradela de Guiaes, Portugal) 1930 ⁶⁹²⁷	----	----	----	----	En 1930 al construirse una carretera cerca del Duero, se hallaron unas 700 monedas de plata en cuatro vasos del mismo metal; de éstas se han estudiado unos 212 denarios romano-republicanos. El último de <i>C. POSTVMI</i> (Cr. 74 a. C.). Distrito de Vila Real
Pozoblanco (Córdoba) 1870 ⁶⁹²⁸	----	----	----	----	84 denarios romano-republicanos sobre un total de 1.000 piezas (TSH. Tesoro 2). El último de los estudiados con <i>Roma</i> , loba y gemelos (<i>RRC. 287/1</i> . Cr. 115 ó 114 a. C.).
Pozoblanco (Córdoba) Década de 1980 ⁶⁹²⁹	----	----	----	----	74 denarios romano-republicanos de un total de 230 ó 240. El último de <i>C. SVLPICI</i> (Cr. 106 a. C.)

⁶⁹²⁰ Cf. I. PEREIRA, J. P. BOST y J. HIERNARD (1974) (FCM).

⁶⁹²¹ Cf. F. CHAVES TRISTÁN (1999), p. 166.

⁶⁹²² Cf. F. MATEU Y LLOPIS (1958b), pp. 173-191, nº 975; G. NIETO (1959), pp. 843-848 (TDROG); M. H. CRAWFORD (1969b), nº 211; F. CHAVES TRISTÁN (1996), pp. 355-361 (TSH).

⁶⁹²³ Cf. F. CHAVES TRISTÁN (2005), p. 266 (MRRRAH).

⁶⁹²⁴ Cf. M. H. CRAWFORD (1969b), nº 191; K. RADDATZ (1969), p. 282; I. PEREIRA, J. P. BOST y J. HIERNARD (1974) (FCM).

⁶⁹²⁵ Cf. M. CASTRO HIPÓLITO (1960-1961), nº 80; J. DE ALARÇAO (1999), p. 7.

⁶⁹²⁶ Cf. M. CASTRO HIPÓLITO (1960-1961), nº 116; J. RUIVO (1997), p. 93.

⁶⁹²⁷ Cf. F. R. CORTEZ (1952-1953), p. 6-32; F. MATEU Y LLOPIS (1955a), pp. 119-146, nº 783; M. H. CRAWFORD (1969b), nº 305; K. RADDATZ (1969), p. 281; I. PEREIRA, J. P. BOST y J. HIERNARD (1974) (FCM).

⁶⁹²⁸ Cf. M. H. CRAWFORD (1969b), nº 174; F. CHAVES TRISTÁN (1996), pp. 55-57 (TSH).

Puebla de los Infantes I (Sevilla) 1985 ⁶⁹³⁰	2,5 grs.	19 mm.	5 h	Mala. Horadada	TSH. Tesoro 19, nº 151. Nº en CPI: 151. Tipo Júpiter en cuadriga del último cuarto s. II a. C.?
Puebla de los Infantes II (Sevilla) 1985 ⁶⁹³¹	----	----	----	Mala	TSH. Tesoro 19, nº 16 a (9 monedas y varios fragmentos descritos en registro 3.182)
Puebla de los Infantes (Sevilla) 1985 ⁶⁹³²	----	----	----	Muy Mala	En Puebla de los Infantes (1985) encontramos alrededor de unas 228 piezas sin poder precisar el número exacto ya que algunas son fragmentos: 2 cuadrigatos, 6 victoriatos, 2 quinarios, 205 denarios oficiales romanos y 13 fragmentos. Todo dividido en dos lotes: el lote I consta de 151 monedas: 2 cuadrigatos, 2 victoriatos, 2 quinarios y 145 denarios; el lote II consta de 15 denarios con indicación de serie y 9 inciertos, varios muy fragmentos y uno incuso. El resto de las monedas no están adscritas a ningún lote, y estas monedas sueltas son: Tipo Cabeza <i>Roma</i> y Dióscuros (22 denarios y varios fragmentos, anteriores a 157-156 a. C.). 4 victoriatos anteriores al 170 a. C. 8 denarios en pésimo estado de biga con victoria (157-156 a. C.), 1 denario con Cabeza de <i>Roma</i> posterior al 146 a. C. 3 denarios de tipo Júpiter con cuadriga, segunda mitad s. II a. C., 2 denarios <i>serrati</i> adheridos e inciertos (de finales del s. II a. C.) y 13 fragmentos de diverso tamaño. De todo el conjunto la última pieza de la que tenemos cronología pertenece a un denario de <i>L. IVLII L. F. CAESAR</i> (Cr. 103 a. C.). Además de las monedas, aparecen fragmentos de un vasito de plata que contendría las monedas y un trozo de alambre. Las monedas están en un colección privada de Écija, el vaso en paradero desconocido (TSH. Tesoro 19)
Quinta de S. Paio (Portugal) ⁶⁹³³	----	----	----	----	Muchísimos denarios romano-republicanos ocultados a finales de la República. Distrito Leira
Riotinto (Huelva) ⁶⁹³⁴	1,28 grs.	21 mm.	2 h	Fragmentada	Nº en HMRH: 1 (Anv. Cabeza de <i>Roma</i> galeada, en exergo <i>ROMA</i> y Rev. Cuadriga a derecha. Cr. S. II a. C.)
S. Manços (Portugal) ⁶⁹³⁵	----	----	----	----	Número indeterminado de monedas, sin mayor precisión
S. Romão (Seia, Portugal) ⁶⁹³⁶	----	----	----	----	Más de 1.000 denarios romano-republicanos inciertos. Fecha de ocultación durante las guerras civiles (Cr. 72 al 44 a. C.)

⁶⁹²⁹ Cf. F. CHAVES TRISTÁN (1999), pp. 144-150.

⁶⁹³⁰ Cf. F. CHAVES TRISTÁN (1988), pp. 133-168 (CPI); F. CHAVES TRISTÁN (1996), pp. 214-229 (TSH).

⁶⁹³¹ Cf. F. CHAVES TRISTÁN (1988), pp. 133-168 (CPI); F. CHAVES TRISTÁN (1996), pp. 214-229 (TSH).

⁶⁹³² Cf. F. CHAVES TRISTÁN (1988), pp. 133-168 (CPI); F. CHAVES TRISTÁN (1996), pp. 214-229 (TSH).

⁶⁹³³ Cf. M. CASTRO HIPÓLITO (1960-1961), nº 102; I. PEREIRA, J. P. BOST y J. HIERNARD (1974) (FCM).

⁶⁹³⁴ Cf. F. CHAVES TRISTÁN (1986), pp. 863-872 (HMRH).

⁶⁹³⁵ Cf. M. CASTRO HIPÓLITO (1960-1961), nº 123; I. PEREIRA, J. P. BOST y J. HIERNARD (1974) (FCM).

⁶⁹³⁶ Cf. J. DE ALARÇAO (1999), p. 6.

LA CIRCULACIÓN MONETARIA EN EL SUR PENINSULAR DURANTE
EL PERIODO ROMANO-REPUBLICANO

S. Tibério (Pombal, Portugal) ⁶⁹³⁷	----	----	----	----	2 denarios romano-republicanos de un total desconocido. Uno fue acuñado en el 114-113 a. C. y otro en el 106 a. C.
San Martín de Trebejo (Cáceres) ⁶⁹³⁸	----	----	----	----	Hallazgo indeterminado de monedas republicanas atesoradas, con una fecha de ocultación de etapa republicana
Santa Elena (Jaén) 1903 ⁶⁹³⁹	----	----	----	----	Tesorillo con 568 denarios romano-republicanos y 6 ibéricos. De los romanos conocemos la ordenación de 563. El último de <i>L. IVLI L. F. CAESAR</i> (RRC. 320/1. Cr. 103). Del 564 al 568 denarios incusos. De los denarios ibéricos sabemos que existe uno de <i>bo.l.s.k.a.n.</i> , los demás son inciertos. Junto a estas monedas aparecen dos envolturas de plomo y un lingote de plata con inscripción ibérica. Su lugar de localización es desconocido. (TSH. 18).
Santa Elena (Jaén) 1936 ⁶⁹⁴⁰	----	----	----	----	De un tesoro compuesto por un número desconocido de piezas hemos podido catalogar 21 denarios romano-republicanos (TSH. Tesoro 22). El último denario de los estudiados de <i>L. CASSI CAEICIAN</i> (Cr. 102 a. C.)
Santana da Carnota (Alenquer, Portugal) 1979 ⁶⁹⁴¹	----	----	----	----	134 denarios romano-republicanos y 2 ibéricos. El último de los estudiados de <i>L. LVCRETI TRIO</i> (Cr. 76 a. C.)
Santarém, región de (Portugal) antes de 1989 ⁶⁹⁴²	----	----	----	----	188 denarios, 1 didracma y 3 victoriatos romano-republicanos de un total de 200. El último de <i>C. POSTVMI</i> (Cr. 74 a. C.)
Sendinho da Senhora (Amieira, Portugal) 1949 ⁶⁹⁴³	----	----	----	----	76 denarios romano-republicanos inciertos de un total de 100 monedas. El último de <i>M. POBLICI LEG PRO PR, CN. MAGNVS IMP</i> (Cr. 46-45 a. C.). Distrito Castelo Branco
Sevilla, zona de ⁶⁹⁴⁴	----	----	----	----	En el documento GN 1859/02, el académico D. Manuel Colmeiro alertó sobre un hallazgo, cerca de Sevilla, de 116 monedas de familias consulares, pero sin una descripción detallada, solo mencionado- y a veces de manera incorrecta- el nombre de la familia, se desconoce si la academia se hizo con este lote, que pudo formar parte de un tesoro, ya que se señala que tenían una buena conservación
Sierra de Gibalbín II (Jerez de la Frontera, Cádiz) ⁶⁹⁴⁵	----	----	----	----	Muy próximo a Jerez de la Frontera y en las estribaciones de la Sierra de Gibalbín, tuvieron lugar dos hallazgos, en el segundo encontramos la siguiente descripción : "Próximo al lugar anterior, aparecía un pequeño caldero de bronce con dos orejetas y un asa de alambre entre ellas, cuyo mayor consistía en 40 ó 50

⁶⁹³⁷ Cf. J. RUIVO (1997), p. 14; J. DE ALARÇAO (1999), p. 3.

⁶⁹³⁸ Cf. R. MARTÍN VALLS (1965), p. 94; C. BLÁZQUEZ CERRATO (2002a), p. 52.

⁶⁹³⁹ Cf. H. SANDARS (1905); M. H. CRAWFORD (1969b), nº 193; A. DOMÍNGUEZ ARRANZ (1979), p. 274; F. CHAVES TRISTÁN (1996), pp. 207-213 (TSH).

⁶⁹⁴⁰ Cf. F. CHAVES TRISTÁN (1996), pp. 235-237 (TSH).

⁶⁹⁴¹ Cf. J. R. VIEGAS y R. PARREIRA (1984), pp. 79-91+ Lám 11-17 (RSSC); J. RUIVO (1997), p. 92.

⁶⁹⁴² Cf. M. B. BARBOSA (1995), pp. 239-244; J. RUIVO (1997), p. 92.

⁶⁹⁴³ Cf. M. CASTRO HIPÓLITO (1960-1961), nº 94; M. H. CRAWFORD (1969b), nº 388; I. PEREIRA, J. P. BOST y J. HIERNARD (1974) (FCM).

⁶⁹⁴⁴ Cf. F. CHAVES TRISTÁN (2005), p. 263 (MRRRAH).

⁶⁹⁴⁵ Cf. F. CHAVES TRISTÁN (1991-1993), pp. 267-284.

					sestercios y dupondios de <i>Gadir</i> predominando entre ellos el de anverso Hércules y reverso instrumentos sacerdotales y <i>BALBVS PONT</i> (V. 75.2). No obstante estaba representada en el mismo la casi totalidad de las acuñaciones gaditanas como, por ejemplo la de Agripa con el acróstilo (V. 79, 1), la de rayo alado con <i>AUGUSTIS DIVI F</i> (V. 76.4), los dos sestercios con <i>TI CLAUDIVS-NERO</i> (V. 77, 3 y V. 79.2) y varias clases de dupondios (V. 76, 2, V. 77, 1, 3 y 5, todos ellos de época de Augusto. Al contrario que en caso anterior, aquí se había mezcladas algunas piezas que no eran de <i>Gadir</i> sino de <i>Carteia</i> y también unos 10 ó 12 denarios romano-republicanos tardíos y tres de Adriano y Trajano”
Sierra de los Gaitanes (Málaga) 1895 ⁶⁹⁴⁶	----	----	----	----	De un tesoro compuesto por 150 piezas hemos podido catalogar 4 denarios romano-republicanos y 135 imperiales. El último denario de los estudiados de Tiberio de <i>RIC. I/26</i> (Cr. 14-37 d. C.)
Tapada do Castelo (Longroiva, Portugal) ⁶⁹⁴⁷	----	----	----	----	4 denarios romano-republicanos de un total desconocido. La cronología de emisión de estos denarios va desde el 104 a. C. al 79 a. C.
Tejares, Los (Cerro del Berrueco, Salamanca) ⁶⁹⁴⁸	----	----	----	----	De un tesoro compuestos por 283 piezas hemos podido catalogar 17 denarios (15 romano-republicanos y dos ibéricos). 16 de ellos ya estudiados en las series, pero existe un denario romano no identificado (Nº en EACB: 15), aunque se supone que pertenecería a la familia pompeyana
Torre de Juan Abad (Ciudad Real) 1934 ⁶⁹⁴⁹	----	----	----	----	De un tesoro compuesto por 480 piezas hemos podido catalogar 476 denarios romano-republicanos (TSH. Tesoro 12). El último denario de los estudiados de <i>L. THORIVS BALBVS</i> (Cr. 105 a. C.)
Torre Milanera (Moraleja, Cáceres) ⁶⁹⁵⁰	----	----	----	----	96 denarios romano-republicanos de un total de 296. El último de <i>L. LIVINEIVS REGVLVS IIII VIR A. P. F. P. CLODIVS M. F IIIIVIR A. P. F. L. MVSSIDIVS T. F LONGVS IIII VIR A. P. F. C. V(E)IBIVS V(A)ARVS</i> (Cr. 42 a. C.)
Torres (Jaén) = Cazlona 1618 ⁶⁹⁵¹	----	----	----	----	De un tesoro compuesto por 683 piezas hemos podido catalogar 117 (1 victoriato,

⁶⁹⁴⁶ Cf. M. RODRÍGUEZ DE BERLANGA (1896), pp. 1-12; F. MATEU Y LLOPIS (1958c), p. 94; P. RODRÍGUEZ OLIVA (1983), pp. 117-136 (NNAM); C. BLÁZQUEZ CERRATO (1992), p. 35 (DMAE).

⁶⁹⁴⁷ Cf. J. DE ALARÇAO (1999), p. 4.

⁶⁹⁴⁸ Cf. P. C. MORÁN (1924), pp. 22-24 (EACB); J. MALUQUER DE MOTES (1956), p. 116; C. BLÁZQUEZ CERRATO (2002a), pp. 52-53.

⁶⁹⁴⁹ Cf. C. M. RIVERO y F. MATEU Y LLOPIS (1935), pp. 28 y ss. (HTRRM); J. M. VIDAL BARDÁN (1982), pp. 79-96 (TDRRTJA); F. CHAVES TRISTÁN (1996), pp. 138-176 (TSH).

⁶⁹⁵⁰ Cf. F. CHAVES TRISTÁN (1999), pp. 142-144.

⁶⁹⁵¹ La primera vez que aparece noticia de este hallazgo se hace en el “Discurso del Marqués de la Aula sobre el vaso y Medallas que se hallaron en Cazlona, año 1618”, MS. S. 41 fol. 42 a fol. 54, en la Biblioteca Nacional de Madrid (nº 6392) (lám. en p. 137); Posteriormente aparecerá citado en Cf. A. DELGADO (1871), pp. 149-159; J. ZÓBEL DE ZANGRÓNIZ (1878), p. 197; M. GÓMEZ MORENO (1949), p. 182; A. BELTRÁN MARTÍNEZ. (1950), p. 315; J. UNTERMANN (1964), p. 159, núm. 20; M. DE GUADÁN (1969), p. 89; A. DOMÍNGUEZ ARRANZ (1979), p. 275; F. CHAVES TRISTÁN (1996), pp. 130-137

LA CIRCULACIÓN MONETARIA EN EL SUR PENINSULAR DURANTE
EL PERIODO ROMANO-REPUBLICANO

					108 denarios oficiales y 8 denarios ibéricos). La última moneda de las estudiadas de <i>L. THORIVS BALBVS</i> (RRC. 316/1. Cr. 105 a. C.). Junto a las monedas encontramos un vaso de plata con inscripción ibérica, el vaso lo encontramos en el Museo del Louvre. De las 109 monedas republicanas estudiadas en TSH encontramos 6 inciertas. Las demás están estudiadas en sus respectivas series. Entre las monedas inciertas tenemos: 3 denarios de ¿Biga con símbolos? (TSH. Tesoro 11, nº 6-9) y 3 denarios incusos con cabeza de <i>Roma</i> (TSH. Tesoro 11, nº 107-109)
Torres Novas (Portugal) ⁶⁹⁵²	----	----	----	----	4 denarios romano-republicanos inciertos (al menos el lote conocido). El último de <i>Q. ANTO BALB</i> (Cr. 83-82 a. C.). Distrito de Santarém
Valadares (Baiao, Portugal) ⁶⁹⁵³	----	----	----	----	3 denarios romano-republicanos inciertos de un total de más de 30. El último P. FONTEIVS P. F CAPITO (Cr. 55 a. C.)
Vila de Chão Frio (freg. S. Facundo, Portugal) ⁶⁹⁵⁴	----	----	----	----	Número indeterminado de monedas, sin mayor precisión
Vila la Rua (Portugal) ⁶⁹⁵⁵	----	----	----	----	Número indeterminado de monedas, sin mayor precisión
Vila Nova (Ansião, Portugal) en los años 70 ⁶⁹⁵⁶	----	----	----	----	23 denarios romano-republicanos inciertos y 2 denarios ibéricos. El último denario romano de <i>C. POSTVMI</i> (Cr. 74 a. C.). Distrito de Coimbra
Villa del Río (Córdoba) 1874 ⁶⁹⁵⁷	----	----	----	----	De un tesoro compuesto por 500 piezas romanas y 107 denarios ibéricos de los que hemos podido catalogar 475 denarios romano-republicanos (TSH. Tesoro 28). Además El último denario de los estudiados de <i>C. VIBIVS C. F PANSIA</i> (Cr. 90 a. C.). Sin embargo, en el listado aportado por Mateos Gago aparecen siete ejemplares no estudiados por Chaves en MRRRAH (1 de RRC. 319/1, 1 de RRC. 324/1, 1 de RRC. 328/1, 1 de RRC. 337/1, 1 de RRC. 354/1, 1 de RRC. 383/1 y 1 de RRC. 387/1). En caso de que estas piezas perteneciesen a este tesoro, la fecha de ocultación sería posterior, pues el último ejemplar fue acuñado en el año 77 a. C. (posible ocultación durante las guerras sertorianas)

(TSH) (esta última autora fecha su hallazgo en 1628, lo que debe ser una errata, pues sabemos con seguridad por el discurso del Marqués de la Aula que fue descubierto en 1618)

⁶⁹⁵² Cf. O ARQUEÓLOGO PORTUGUÊS (1909), p. 59; M. CASTRO HIPÓLITO (1960-1961), nº 113; I. PEREIRA, J. P. BOST y J. HIERNARD (1974) (FCM). M. H. CRAWFORD (1969b), nº 250.

⁶⁹⁵³ Cf. C. BLÁZQUEZ CERRATO (1988), nº 79.

⁶⁹⁵⁴ Cf. M. CASTRO HIPÓLITO (1960-1961), nº 107; I. PEREIRA, J. P. BOST y J. HIERNARD (1974) (FCM).

⁶⁹⁵⁵ Cf. M. CASTRO HIPÓLITO (1960-1961), nº 69; I. PEREIRA, J. P. BOST y J. HIERNARD (1974) (FCM).

⁶⁹⁵⁶ Cf. J. RUIVO (1997), p. 92.

⁶⁹⁵⁷ Cf. F. CHAVES TRISTÁN (1996), p. 362 (TSH); F. CHAVES TRISTÁN (2005), pp. 43-46 (MRRRAH).

Victoriato incierto

Procedencia	Peso	Módulo	Posición cuño	Conservación	Nº de Referencia-Inventario-Museo- Colección y otros datos de interés
<i>Mentesa?</i> (Jaén) ¿1953? ⁶⁹⁵⁸	1,80 grs.	14 mm.	7 h	Regular	TSH. Tesoro 42, nº 2. Nº en MMAPSantos: 66. Nº en M.A.P. Córdoba: 12.058 (tesorillo con 70 monedas todas estudiadas en sus correspondientes series (entre ellas 67 denarios, 1 cuadrigato, un victoriato y 1 denario de <i>bo.l.s.k.a.n</i>). Sólo del victoriato desconocemos la serie.
Puebla de los Infantes (Sevilla) 1985 ⁶⁹⁵⁹	----	----	----	Malísima	En Puebla de los Infantes (1985) encontramos alrededor de unas 228 piezas sin poder precisar el número exacto ya que algunas son fragmentos, entre ellas 4 victoriatos anteriores al 170 a. C. sin mayor precisión (TSH. Tesoro 19)
Santarém, región de (Portugal) antes de 1989 ⁶⁹⁶⁰	----	----	----	----	3 victoriatos republicanos de un total de 200 piezas, entre ellos 188 denarios y 1 didracma. El último de los denarios estudiados de <i>C. POSTVMI</i> (Cr. 74 a. C.)
Villa del Río (Córdoba) 1874 ⁶⁹⁶¹	----	----	----	----	TSH. Tesoro 28. 1 moneda

Quinario incierto

Procedencia	Peso	Módulo	Posición cuño	Conservación	Nº de Referencia-Inventario-Museo- Colección y otros datos de interés
Puebla de los Infantes I (Sevilla) 1985 ⁶⁹⁶²	1,8 grs.	15 mm.	7 h	Mala. Horadada	Quinario incierto con una cronología en torno al 211 a. C. TSH. Tesoro 19, nº 4. Nº en CPI: 6

Ases inciertos

Procedencia	Peso	Módulo	Posición cuño	Conservación	Nº de Referencia-Inventario-Museo- Colección y otros datos de interés
Pinos Puente (Granada) ⁶⁹⁶³	Una media de pesos de 30 grs.	----	----	----	En los alrededores de Pinos Puente (Granada), se encontró un tesoro de 25 ases de Jano con reverso proa. Sus pesos oscilaban alrededor de 30 grs. de media. Habría por tanto que pensar en un sistema sextantal reducido que debió utilizarse avanzado el primer tercio del s. II a. C.

⁶⁹⁵⁸ Cf. S. DE LOS SANTOS GENER (1953), pp. 28 y ss. (MMAPSantos); F. CHAVES TRISTÁN (1996), pp. 434-440 (TSH).

⁶⁹⁵⁹ Cf. F. CHAVES TRISTÁN (1988), pp. 133-168 (CPI); F. CHAVES TRISTÁN (1996), pp. 214-229 (TSH).

⁶⁹⁶⁰ Cf. M. B. BARBOSA (1995), pp. 239-244; J. RUIVO (1997), p. 92.

⁶⁹⁶¹ Cf. F. CHAVES TRISTÁN (1996), p. 362 (TSH); F. CHAVES TRISTÁN (2005), pp. 43-46 (MRRRAH).

⁶⁹⁶² Cf. F. CHAVES TRISTÁN (1988), pp. 133-168 (CPI); F. CHAVES TRISTÁN (1996), pp. 214-229 (TSH).

⁶⁹⁶³ Cf. F. CHAVES TRISTÁN (1991-1993), pp. 267-284.

LA CIRCULACIÓN MONETARIA EN EL SUR PENINSULAR DURANTE
EL PERIODO ROMANO-REPUBLICANO

Término de Écija (aunque G-B lo publica como de la provincia de Sevilla) ⁶⁹⁶⁴	12,72 grs.	32 mm.	3 h	Muy Mala	Nº en TBsIIHTE : 4. 1 as incierto por su mal estado de conservación, aunque podría ser de C. MAIANI (RRC. 203/2. Cr. 153 a. C.). Presenta en anverso Cabeza de Jano y delante I y en reverso Proa a izquierda y posible leyenda en monograma MAIANI, quizás se podría verse algo de la C delante y debajo leyenda ROMA
	17,15 grs.	30 mm.	11 h	Muy Mala	Nº en TBsIIHTE : 5. 1 as incierto por su mal estado de conservación, aunque podría ser de P. SVLA (RRC. 205/2. Cr. 151 a. C.). Presenta en anverso Cabeza de Jano y delante I y en reverso Proa a izquierda, arriba posible leyenda P. SVLA, delante I y debajo leyenda ROMA
	32,85 grs.	33 mm.	10 h	Muy Mala	Nº en TBsIIHTE : 6. 1 as incierto con cabeza de Jano en anverso y proa a izquierda en reverso
	38,70 grs.	32 mm.	1 h	Muy Mala	Nº en TBsIIHTE : 7. 1 as incierto con cabeza de Jano en anverso y proa a izquierda en reverso
	34,38 grs.	33 mm.	2 h	Muy Mala	Nº en TBsIIHTE : 8. 1 as incierto con cabeza de Jano en anverso y proa a izquierda en reverso
	28,81 grs.	33 mm.	10 h	Muy Mala	Nº en TBsIIHTE : 9. 1 as incierto con cabeza de Jano en anverso y proa a izquierda en reverso

Excavaciones

Denarios inciertos

Procedencia	Peso	Módulo	Posición cuño	Conservación	Nº de Referencia-Inventario-Museo-Colección y otros datos de interés
<i>Carteia</i> (Cortijo del Rocabillo, Cádiz) ⁶⁹⁶⁵	----	----	----	Mala	4 denarios. Localizadas en M.A.P. Cádiz
Castellar de Santisteban (Jaén) ⁶⁹⁶⁶	2,90 grs.	17 mm.	1 h	Muy Mala	Nº en MRRRAH: 1.104 (Donación del Sr. Sanjuán y Moreno, Junio-Julio 1910)
Castrejón de Capote (Higuera la Real, Badajoz) ⁶⁹⁶⁷	3,15 grs.	19 mm.	----	----	Nº en AENPSPCC: 2 (aunque aparece como RRC. 251, no puede ser ya que no existen denarios de esta ceca, solo bronces)
<i>Conimbriga</i> (Portugal) ⁶⁹⁶⁸	0,97 grs.	16 mm.	----	Denario partido	Nº en FCM: 27. Nº Inv.: A 919. Estratigrafía: G 4 (con anverso y reverso ilegibles)
	1,87 grs.	15 mm.	----	Denario forrado	Nº en FCM: 28. Nº Inv.: 67.44. Estratigrafía: 67 H VI 24 (9) (en anverso Cabeza femenina a derecha y reverso ilegible)

⁶⁹⁶⁴ Cf. F. CHAVES TRISTÁN y M. P. GARCÍA-BELLIDO (1980), pp. 171-174 (TBsIIHTE); M. P. GARCÍA-BELLIDO (1982), pp. 129-131, Hallazgo 41 (MCEI).

⁶⁹⁶⁵ Cf. C. BLANCO MÍNGUEZ (1941), pp. 39-41.

⁶⁹⁶⁶ Cf. F. CHAVES TRISTÁN (2005), p. 60 (MRRRAH).

⁶⁹⁶⁷ Cf. L. BERROCAL RANGEL (1988), pp. 19-23; L. BERROCAL RANGEL y A. CANTO GARCÍA (1990), pp. 67-77 (AENPSPCC); L. BERROCAL RANGEL (1991), pp. 331-345; C. BLÁZQUEZ CERRATO (2002a), pp. 71-72.

⁶⁹⁶⁸ Cf. I. PEREIRA, J. P. BOST y J. HIERNARD (1974) (FCM); C. BLÁZQUEZ CERRATO (1992), pp. 62-71.

Dehesa de la Mulva (Villanueva del Río y Minas, Sevilla) ⁶⁹⁶⁹	----	----	----	----	Posiblemente este denario pertenecería a la familia Cassia, ya que aparece observarse la Cabeza de <i>Bonus Eventus</i>
Idanha-a-Velha (Portugal) ⁶⁹⁷⁰	----	----	----	----	3 denarios romano-republicano hallados en excavaciones en el norte de Portugal, próximo a la antigua <i>Egitania</i> (Idanha-a-Velha): Uno de <i>C. Renius</i> y otro de <i>L. Thorius Balbus</i> , que ya se han citado con anterioridad en sus series, las otras tres inciertas posiblemente puedan pertenecer a <i>M. Titius</i> , otro de <i>Manius</i> y otro de <i>Fonteius</i> . Vistos en poder del Padre Jalhay, de Lisboa, en 1946.

Quinario incierto

Procedencia	Peso	Módulo	Posición cuño	Conservación	Nº de Referencia-Inventario-Museo-Colección y otros datos de interés
<i>Conimbriga</i> (Portugal) ⁶⁹⁷¹	----	----	----	----	1 moneda

Ases inciertos

Procedencia	Peso	Módulo	Posición cuño	Conservación	Nº de Referencia-Inventario-Museo-Colección y otros datos de interés
Alarcos (Ciudad Real) ⁶⁹⁷²	27,86 grs.	32 mm.	2 h	Mala	Nº en HNA: 1 (as uncial, en anverso Cabeza de Jano, encima marca de valor y en reverso Proa de nave a la derecha, delante marca de valor. Leyenda <i>ROMA</i> , con una cronología del s. II a. C.)
	20,88 grs.	29 mm.	5 h	Mala	Nº en HNA: 2 (as uncial reducido, en anverso Cabeza de Jano, encima marca de valor y en reverso Proa de nave a la derecha, delante marca de valor. Leyenda <i>ROMA</i> , con una cronología del s. II a. C.)
	17,69 grs.	32 mm.	12 h	Mala	Nº en HNA: 3 (as uncial reducido, en anverso Cabeza de Jano, encima marca de valor y en reverso Proa de nave a la derecha, delante marca de valor. Leyenda <i>ROMA</i> , con una cronología del s. II a. C.)
Cáceres el Viejo ⁶⁹⁷³	45,10 grs.	----	----	----	Nº en CVSLS: 32. Excavaciones de 1910. Museo de Mainz (as incierto con una cronología entre el 211-82 a. C.)
	43,10 grs.	----	----	----	Nº en CVSLS: 33. Excavaciones de 1910. Museo de Cáceres (as incierto con una cronología entre el 211-82 a. C.)

⁶⁹⁶⁹ Cf. C. FERNÁNDEZ-CHICARRO y A. OLIVELLA (1964), pp. 29-31; C. BLÁZQUEZ CERRATO (1992), pp. 85-87.

⁶⁹⁷⁰ Cf. F. MATEU Y LLOPIS (1947-1948), pp. 55-95, nº 259; I. PEREIRA, J. P. BOST y J. HIERNARD (1974) (FCM).

⁶⁹⁷¹ Cf. I. PEREIRA, J. P. BOST y J. HIERNARD (1974) (FCM); C. BLÁZQUEZ CERRATO (1992), pp. 62-71, forma parte del Anexo II: Inventario de Monedas descubiertas por Vergilio Correa (M. Castro Hipólito).

⁶⁹⁷² Cf. A. CANTO GARCÍA (1985), pp. 209-218 (HNA).

⁶⁹⁷³ Cf. A. SCHULTEN (1928), pp. 12 y ss. (AA 1927); A. SCHULTEN (1930), pp. 54 y ss. (AA 1928); A. SCHULTEN (1932), pp. 346 y ss. (AA 1930); M. BELTRÁN LLORIS (1973-1974), pp. 255-310 (PACCRCV); H. J. HILDEBRANT (1994), pp. 257-297 (CVSLS); C. BLÁZQUEZ CERRATO (2002a), pp. 60-68.

LA CIRCULACIÓN MONETARIA EN EL SUR PENINSULAR DURANTE
EL PERIODO ROMANO-REPUBLICANO

42,92 grs.	----	----	----	Nº en CVSLS: 34. Excavaciones de 1910. Museo de Cáceres (as incierto con una cronología entre el 211-82 a. C.)
33,31 grs.	----	----	----	Nº en CVSLS: 35. Excavaciones de 1910. Museo de Cáceres (as incierto con una cronología entre el 211-82 a. C.)
23,85 grs.	----	----	----	Nº en CVSLS: 36. Excavaciones de 1910. Museo de Cáceres (as incierto con una cronología entre el 211-82 a. C.)
36,19 grs.	33 mm.	----	----	Nº en CVSLS: 37. Excavaciones de 1927. Museo de Cáceres (as incierto con una cronología entre el 211-82 a. C.)
23,32 grs.	31 mm.	----	----	Nº en CVSLS: 38. Excavaciones de 1927. Museo de Cáceres (as incierto con una cronología entre el 211-82 a. C.)
25,41 grs.	31 mm.	----	----	Nº en CVSLS: 39. Excavaciones de 1927. Museo de Cáceres (as incierto con una cronología entre el 211-82 a. C.)
----	----	----	----	Nº en CVSLS: 40. Excavaciones de 1927. Museo de Cáceres (as incierto con una cronología entre el 211-82 a. C.)
----	----	----	----	Nº en CVSLS: 41. Excavaciones de 1927. Museo de Cáceres (as incierto con una cronología entre el 211-82 a. C.)
25,97 grs.	33 mm.	----	----	Nº en CVSLS: 42. Excavaciones de 1927. Museo de Cáceres (as incierto con una cronología entre el 211-82 a. C.)
26,45 grs.	33 mm.	----	----	Nº en CVSLS: 43. Excavaciones de 1927. Museo de Cáceres (as incierto con una cronología entre el 211-82 a. C.)
20,97 grs.	32 mm.	----	----	Nº en CVSLS: 44. Excavaciones de 1927. Museo de Cáceres (as incierto con una cronología entre el 211-82 a. C.)
20,50 grs.	32 mm.	----	----	Nº en CVSLS: 45. Excavaciones de 1927. Museo de Cáceres (as incierto con una cronología entre el 211-82 a. C.)
34,09 grs.	34 mm.	----	----	Nº en CVSLS: 46. Excavaciones de 1927. Museo de Cáceres (as incierto con una cronología entre el 211-82 a. C.)
27,60 grs.	31 mm.	----	----	Nº en CVSLS: 47. Excavaciones de 1927. Museo de Cáceres (as incierto con una cronología entre el 211-82 a. C.)
30,81 grs.	32 mm.	----	----	Nº en CVSLS: 48. Excavaciones de 1928. Museo de Cáceres (as incierto con una cronología entre el 211-82 a. C.)
33 grs.	----	----	----	Nº en CVSLS: 49. Excavaciones de 1928. Paradero desconocido (as incierto con una cronología entre el 211-82 a. C.)
36,69 grs.	36 mm.	----	----	Nº en CVSLS: 50. Excavaciones de 1928. Museo de Cáceres (as incierto con una cronología entre el 211-82 a. C.)
39 grs.	----	----	----	Nº en CVSLS: 51. Excavaciones de 1928. Paradero desconocido (as incierto con una cronología entre el 211-82 a. C.)
13,64 grs.	28 mm.	----	----	Nº en CVSLS: 52. Excavaciones de 1928. Museo de Cáceres (as incierto con una cronología entre el 211-82 a. C.)
18,72 grs.	30 mm.	----	----	Nº en CVSLS: 53. Excavaciones de 1928. Museo de Cáceres (as incierto con una cronología entre el 211-82 a. C.)
25,82 grs.	33 mm.	----	----	Nº en CVSLS: 54. Excavaciones de 1928. Museo de Cáceres (as incierto con una cronología entre el 211-82 a. C.)
15,53 grs.	29 mm.	----	----	Nº en CVSLS: 55. Excavaciones de 1928. Museo de Cáceres (as incierto con una cronología entre el 211-82 a. C.)
19,15 grs.	32 mm.	----	----	Nº en CVSLS: 56. Excavaciones de 1928. Museo de Cáceres (as incierto con una cronología entre el 211-82 a. C.)

ILDEFONSO DAVID RUIZ LÓPEZ

18,92 grs.	30 mm.	----	----	Nº en CVSLS: 57. Excavaciones de 1928. Museo de Cáceres (as incierto con una cronología entre el 211-82 a. C.)
18,24 grs.	31 mm.	----	----	Nº en CVSLS: 58. Excavaciones de 1928. Museo de Cáceres (as incierto con una cronología entre el 211-82 a. C.)
28,80 grs.	32 mm.	----	----	Nº en CVSLS: 59. Excavaciones de 1928. Museo de Cáceres (as incierto con una cronología entre el 211-82 a. C.)
26,60 grs.	32 mm.	----	----	Nº en CVSLS: 60. Excavaciones de 1928. Museo de Cáceres (as incierto con una cronología entre el 211-82 a. C.)
29,75 grs.	33 mm.	----	----	Nº en CVSLS: 61. Excavaciones de 1928. Museo de Cáceres (as incierto con una cronología entre el 211-82 a. C.)
30,75 grs.	33 mm.	----	----	Nº en CVSLS: 62. Excavaciones de 1928. Museo de Cáceres (as incierto con una cronología entre el 211-82 a. C.)
32,05 grs.	32 mm.	----	----	Nº en CVSLS: 63. Excavaciones de 1928. Museo de Cáceres (as incierto con una cronología entre el 211-82 a. C.)
23,20 grs.	32 mm.	----	----	Nº en CVSLS: 64. Excavaciones de 1928. Museo de Cáceres (as incierto con una cronología entre el 211-82 a. C.)
16,57 grs.	30 mm.	----	----	Nº en CVSLS: 65. Excavaciones de 1928. Museo de Cáceres (as incierto con una cronología entre el 211-82 a. C.)
20,22 grs.	31 mm.	----	----	Nº en CVSLS: 66. Excavaciones de 1928. Museo de Cáceres (as incierto con una cronología entre el 211-82 a. C.)
21,07 grs.	32 mm.	----	----	Nº en CVSLS: 67. Excavaciones de 1928. Museo de Cáceres (as incierto con una cronología entre el 211-82 a. C.)
40 grs. ?	----	----	----	Nº en CVSLS: 68. Excavaciones de 1928. Museo de Cáceres (as incierto con una cronología entre el 211-82 a. C.)
33,50 grs.	----	----	----	Nº en CVSLS: 69. Excavaciones de 1930. Paradero desconocido (as incierto con una cronología entre el 211-82 a. C.)
24,43 grs.	31 mm.	----	----	Nº en CVSLS: 70. Excavaciones de 1930. Museo de Cáceres (as incierto con una cronología entre el 211-82 a. C.)
21,29 grs.	28 mm.	----	----	Nº en CVSLS: 71. Excavaciones de 1930. Museo de Cáceres (as incierto con una cronología entre el 211-82 a. C.)
20,63 grs.	30 mm.	----	----	Nº en CVSLS: 72. Excavaciones de 1930. Museo de Cáceres (as incierto con una cronología entre el 211-82 a. C.)
18,38 grs.	30 mm.	----	----	Nº en CVSLS: 73. Excavaciones de 1930. Museo de Cáceres (as incierto con una cronología entre el 211-82 a. C.)
17,66 grs.	32 mm.	----	----	Nº en CVSLS: 74. Excavaciones de 1930. Museo de Cáceres (as incierto con una cronología entre el 211-82 a. C.)
16,22 grs.	31 mm.	----	----	Nº en CVSLS: 75. Excavaciones de 1930. Museo de Cáceres (as incierto con una cronología entre el 211-82 a. C.)
----	----	----	----	Nº en CVSLS: 76. Excavaciones de 1930. Paradero desconocido (as incierto con una cronología entre el 211-82 a. C.)
----	----	----	----	Nº en CVSLS: 77. Excavaciones de 1930. Paradero desconocido (as incierto con una cronología entre el 211-82 a. C.)
15 grs.	----	----	----	Nº en CVSLS: 78. Excavaciones de 1930. Paradero desconocido (as incierto con una cronología entre el 211-82 a. C.)
28,80 grs.	32 mm.	----	----	Nº en CVSLS: 79. Excavaciones de 1930. Museo de Cáceres (as incierto con una cronología entre el 211-82 a. C.)

LA CIRCULACIÓN MONETARIA EN EL SUR PENINSULAR DURANTE
EL PERIODO ROMANO-REPUBLICANO

	32,50 grs.	----	----	----	Nº en CVSLs: 80. Excavaciones de 1930. Paradero desconocido (as incierto con una cronología entre el 211-82 a. C.)
<i>Carteia</i> (Cortijo de El Rocadillo, San Roque, Cádiz) ⁶⁹⁷⁴	39,37 grs.	37 mm.	6 h	Golpe de punzón en el centro	Nº Inventario en MHEC: 1 (encontrado en la cuadrícula C, nº 114) (as, en anverso Cabeza de Jano bifronte y en reverso proa, con cronología del s. II a. C.)
	26,50 grs.	31 mm.	7 h	----	Nº Inventario en MHEC: 3 (encontrado en la cuadrícula G, nº 111) (as, en anverso Cabeza de Jano bifronte y en reverso proa, con cronología del s. II a. C.)
	17,75 grs.	31 mm.	----	Falta un fragmento	Nº Inventario en MHEC: 4 (encontrado en A-4b- nº 112) (as, en anverso Cabeza de Jano bifronte y en reverso proa, con cronología del s. II a. C.)
	28 grs.	33 mm.	4 h	----	Nº Inventario en MHEC: 2 (encontrado en la cuadrícula A-4, nº 115) (as, en anverso Cabeza de Jano bifronte y en reverso proa, debajo <i>ROMA</i> , encima signo confuso, con cronología del s. II a. C.)
Castrejón de Capote (Higuera la Real, Badajoz) ⁶⁹⁷⁵	16,48 grs.	28 mm.	----	Mala, pero el peso ratifica su datación en el s. II a. C.	Nº en AENPSPCC: 9 (as de la primera mitad del s. II a. C.)
	38,33 grs.	35 mm.	----	----	Nº en AENPSPCC: 26 (as de la primera mitad del s. II a. C.)
	28,62 grs.	34,5 mm.	----	----	Nº en AENPSPCC: 27 (as de la primera mitad del s. II a. C.)
	33,74 grs.	34 mm.	----	----	Nº en AENPSPCC: 30 (as de la primera mitad del s. II a. C.)
	26,90 grs.	35 mm.	----	----	Nº en AENPSPCC: 31 (as de la primera mitad del s. II a. C.)
	27,93 grs.	34 mm.	----	----	Nº en AENPSPCC: 36 (as de la primera mitad del s. II a. C.)
Cerro Macareno (Sevilla) ⁶⁹⁷⁶	29,45 grs.	35 mm.	12 h	Muy Mala	Nº en MHC1976CM: 1. Excavaciones, Nivel II (as, en anverso Cabeza de Jano laureada, arriba / y en reverso Proa, delante /, con una cronología del 169-158 a. C.)
<i>Conimbriga</i> (Portugal) ⁶⁹⁷⁷	30,38 grs.	32 mm.	8 h	----	Nº en FCM: 2. Nº Inv.: 69.28 Estratigrafía: 69 H VIII 50 (8) (as, en anverso Cabeza de Jano bifronte y en reverso Proa de nave a derecha, en exergo <i>ROMA</i> , ¿Sydenham per. III, serie 8; per. IV, serie 17, con una cronología entre 167-155 y 135-126 a. C.)
	8,31 grs.	28 mm.	----	Moneda partida	Nº en FCM: 5. Nº Inv.: 66.170. Estratigrafía: 66 F X 23/28 (1) (as, en anverso Cabeza de Jano bifronte, leyenda ilegible y en reverso Proa de nave a derecha, en exergo <i>ROMA</i> , con una cronología entre 140-84 a. C.)
Dehesa de la Mulva (Villanueva del Río y Minas, Sevilla) ⁶⁹⁷⁸	----	----	----	----	As incierto de <i>Roma</i>
	----	----	----	----	As de la familia Sempronia

⁶⁹⁷⁴ Cf. F. CHAVES TRISTÁN (1982), pp. 287-309 (MHEC); C. BLÁZQUEZ CERRATO (1992), pp. 54-59.

⁶⁹⁷⁵ Cf. L. BERROCAL RANGEL (1988), pp. 19-23; L. BERROCAL RANGEL y A. CANTO GARCÍA (1990), pp. 67-77 (AENPSPCC); L. BERROCAL RANGEL (1991), pp. 331-345; C. BLÁZQUEZ CERRATO (2002a), pp. 71-72.

⁶⁹⁷⁶ Cf. F. CHAVES TRISTÁN, F. (1980), pp. 55-57 (MHC1976CM).

⁶⁹⁷⁷ Cf. I. PEREIRA, J. P. BOST y J. HIERNARD (1974) (FCM); C. BLÁZQUEZ CERRATO (1992), pp. 62-71.

⁶⁹⁷⁸ Cf. C. FERNÁNDEZ-CHICARRO y A. OLIVELLA (1964), pp. 29-31; C. BLÁZQUEZ CERRATO (1992), pp. 85-87.

Diógenes (Ciudad Real) ⁶⁹⁷⁹	---	31 mm.	---	---	Domergue, <i>Diógenes</i> , nº 1 (as con anverso y reverso ilegible)
	29,76 grs.	32 mm.	---	Muy Mala	Domergue, <i>Diógenes</i> , nº 2 (as, en anverso Cabeza de Jano y en reverso Proa a derecha, leyenda ilegible, con cronología anterior al 146 a. C.)
	30,88 grs.	32 mm.	---	Muy Mala	Domergue, <i>Diógenes</i> , nº 3 (as, en anverso Cabeza de Jano y en reverso Proa a derecha, leyenda ilegible, con cronología anterior al 146 a. C.)
Hornachuelos (Ribera del Fresno, Badajoz) ⁶⁹⁸⁰	---	---	---	---	As incierto
<i>Italica</i> (Santiponce, Sevilla) 1903-1904 ⁶⁹⁸¹	---	---	---	---	As posiblemente de la familia Calpurnia
Mesas de Asta (Jerez, Cádiz) ⁶⁹⁸²	26 grs.	34 mm.	---	Mala	Nº en MAAR: 37. Esteve, <i>AAH</i> III, p. 46 (campana 1942, nº 6) (as, en anverso Cabeza de Jano bifronte y en reverso <i>Rostrum</i> , a la derecha, se aprecia delante <i>I</i> , debajo de la leyenda <i>ROMA</i>)
	18 grs.	31 mm.	---	Mala	Nº en MAAR: 38. Esteve, <i>AAH</i> III, p. 57 (campana 1943, nº 13) (as, en anverso Cabeza de Jano bifronte y en reverso <i>Rostrum</i> a la derecha, delante <i>I</i> , en exergo <i>ROMA</i> ; sobre el castillejo de la nava ...E, perteneciente al nombre del magistrado monetal)
	---	33 mm.	---	---	Nº en MAAR: 39. Esteve, <i>Inf. y M.</i> 22, p. 27 (as, en anverso Cabeza de Jano bifronte, y en reverso <i>Rostrum</i> a la derecha)
	---	---	---	Partido y casi perdido	Nº en MAAR: 40. Esteve, <i>CEHJ</i> 19, p. 17
Raso, El (Candeleda, Ávila) ⁶⁹⁸³	---	---	---	---	As con anverso y reverso frustros
	25,55 grs.	33 mm.	---	---	As, en anverso Cabeza de Jano bifronte y en reverso Proa de nave
	16,20 grs.	33 mm.	---	---	As, en anverso Cabeza de Jano bifronte y en reverso Proa de nave

Semisises inciertos

Procedencia	Peso	Módulo	Posición cuño	Conservación	Nº de Referencia-Inventario-Museo-Colección y otros datos de interés
Alarcos (Ciudad Real) ⁶⁹⁸⁴	7,42 grs.	25 mm.	6 h	Mala	Nº en HNA: 4 (semis uncial reducido, en anverso Cabeza laureada de Saturno a la derecha, detrás, marca de valor <i>S</i> y en reverso Proa de nave a la derecha, marca

⁶⁹⁷⁹ Cf. C. DOMERGUE (1967), pp. 29-81; M. P. GARCÍA-BELLIDO (1982), pp. 110-114, Hallazgo 18.

⁶⁹⁸⁰ Cf. A. RODRÍGUEZ DÍAS y F. J. JIMÉNEZ ÁVILA (1987-1988), pp. 13-31; C. BLÁZQUEZ CERRATO (2002a), p. 74.

⁶⁹⁸¹ Cf. M. FÉRNANDEZ LÓPEZ (1904), pp. 104-119; C. BLÁZQUEZ CERRATO (1992), pp. 88-93.

⁶⁹⁸² Cf. M. ESTEVE GUERRERO (1945) (Esteve, *AAH*); M. ESTEVE GUERRERO (1950) (Esteve, *Inf. y M.*); M. ESTEVE GUERRERO (1972) (Esteve, *CEHJ*); M. FERREIRO LÓPEZ (1981-1982), pp. 61-67 (MAAR).

⁶⁹⁸³ Cf. F. FERNÁNDEZ GÓMEZ (1975), pp. 437-462; F. FERNÁNDEZ GÓMEZ (1979), pp. 379-404 (TPCERC); F. FERNÁNDEZ GÓMEZ (1986); C. BLÁZQUEZ CERRATO (2002a), pp. 77-79.

⁶⁹⁸⁴ Cf. A. CANTO GARCÍA (1985), pp. 209-218 (HNA).

LA CIRCULACIÓN MONETARIA EN EL SUR PENINSULAR DURANTE
EL PERIODO ROMANO-REPUBLICANO

					de valor <i>S</i> . Leyenda <i>ROMA</i> , con una cronología del s. II a. C.)
	5,16 grs.	19 mm.	4 h	Mala	Nº en HNA: 5 (semis uncial reducido, en anverso Cabeza laureada de Saturno a la derecha, detrás, marca de valor <i>S</i> y en reverso Proa de nave a la derecha, marca de valor <i>S</i> . Leyenda <i>ROMA</i> , con una cronología del s. II a. C.)
Cáceres el Viejo ⁶⁹⁸⁵	10,65 grs.	23 mm.	----	----	Nº en CVSLs: 81. AA 1928, p. 55. Nº en PACCRV: 70. Museo de Cáceres (semis incierto, con una cronología entre 211-96 a. C.)
	10,30 grs.	27 mm.	----	----	Nº en CVSLs: 82. AA 1928, p. 56. Nº en PACCRV: 71. Museo de Cáceres (semis incierto, con una cronología entre 211-96 a. C.)
Carteia (Cortijo de El Rocadillo, San Roque, Cádiz) ⁶⁹⁸⁶	4,55 grs.	20 mm.	6 h	Falta un fragmento	Nº Inventario en MHEC: 5 (encontrado en A-4c- nº 118) (semis, en anverso Cabeza de Saturno a derecha y en reverso proa, delante <i>S</i> , con una cronología del s. II a. C.)
	3,47 grs.	21 mm.	----	Fragmentado	Nº Inventario en MHEC: 8 (encontrado en cuadrícula B-3, 119) (semis, en anverso Cabeza de Saturno y en reverso Proa, debajo leyenda <i>ROMA</i> , con una cronología del s. I a. C.)

Sextante incierto

Procedencia	Peso	Módulo	Posición cuño	Conservación	Nº de Referencia-Inventario-Museo-Colección y otros datos de interés
Mesas de Asta (Jerez, Cádiz) ⁶⁹⁸⁷	----	24 mm.	----	----	Nº en MAAR: 41. Esteve, <i>Inf. y M.</i> 22, p. 28 (sextante, en anverso Cabeza de Mercurio, a la derecha; encima, dos puntos; rodeada de gráfila y en reverso <i>Rostrum</i> , a la derecha)

Triens incierto

Procedencia	Peso	Módulo	Posición cuño	Conservación	Nº de Referencia-Inventario-Museo-Colección y otros datos de interés
Cáceres el Viejo ⁶⁹⁸⁸	14,39 grs.	25 mm.	----	----	Nº en CVSLs: 83. AA 1927, p. 12. Nº en PACCRV: 69. No en Museo de Cáceres como dice Beltrán (triens incierto, con una cronología entre el 211-96 a. C.)

⁶⁹⁸⁵ Cf. A. SCHULTEN (1928), pp. 12 y ss. (AA 1927); A. SCHULTEN (1930), pp. 54 y ss. (AA 1928); A. SCHULTEN (1932), pp. 346 y ss. (AA 1930); M. BELTRÁN LLORIS (1973-1974), pp. 255-310 (PACCRV); M. H. CRAWFORD. (1982), pp. 139-164 (UISCURR); H. J. HILDEBRANT (1994), pp. 257-297 (CVSLs); C. BLÁZQUEZ CERRATO (2002a), pp. 60-68.

⁶⁹⁸⁶ Cf. F. CHAVES TRISTÁN (1982), pp. 287-309 (MHEC); C. BLÁZQUEZ CERRATO (1992), pp. 54-59.

⁶⁹⁸⁷ Cf. M. ESTEVE GUERRERO. (1950) (Esteve, *Inf. y M.*); M. FERREIRO LÓPEZ (1981-1982), pp. 61-67 (MAAR).

⁶⁹⁸⁸ Cf. A. SCHULTEN (1928), pp. 12 y ss. (AA 1927); A. SCHULTEN (1930), pp. 54 y ss. (AA 1928); A. SCHULTEN (1932), pp. 346 y ss. (AA 1930); M. BELTRÁN LLORIS (1973-1974), pp. 255-310 (PACCRV); H. J. HILDEBRANT (1994), pp. 257-297 (CVSLs); C. BLÁZQUEZ CERRATO (2002a), pp. 60-68.

Quadrans incierto

Procedencia	Peso	Módulo	Posición cuño	Conservación	Nº de Referencia-Inventario-Museo- Colección y otros datos de interés
Cáceres el Viejo ⁶⁹⁸⁹	10 grs.	----	----	----	Nº en CVSLS: 84. AA 1927, p. 12. Nº en PACRCV: 68. Paradero desconocido (<i>quadrans</i> incierto, con una cronología entre el 211-96 a. C.)

Valor sin determinar

Procedencia	Peso	Módulo	Posición cuño	Conservación	Nº de Referencia-Inventario-Museo- Colección y otros datos de interés
Algaida, La (Sanlúcar de Barrameda, Cádiz) 1978-1983 ⁶⁹⁹⁰	----	----	----	----	18 monedas romano-republicanas, 6 de fines del s. III a. C., 10 de la primera mitad del s. II a. C. y 2 de segunda mitad s. II a. C.
Cáceres el Viejo ⁶⁹⁹¹	----	----	----	----	Moneda incierta con una cronología entre 211-96 a. C. Nº en CVSLS: 85
	3-8 grs.	----	----	----	9 monedas inciertas con una cronología entre 211-82 a. C. Nº en CVSLS: 86-94

Esporádicos

Cuadrigato incierto

Procedencia	Peso	Módulo	Posición cuño	Conservación	Nº de Referencia-Inventario-Museo- Colección y otros datos de interés
Giribaile (Jaén) ⁶⁹⁹²	----	----	----	----	1 cuadrigato incierto de finales del s. III a. C. Colección Marsal

Denarios inciertos

Procedencia	Peso	Módulo	Posición cuño	Conservación	Nº de Referencia-Inventario-Museo- Colección y otros datos de interés
Almería ⁶⁹⁹³	3,79 grs.	17 mm.	2 h	Mala	Nº en MHRDMAA: II.6. Nº en M.A.P. Almería: 53.968 (denario incierto, en anverso Cabeza de <i>Roma</i> a derecha, detrás, marca de valor <i>X</i> y en reverso Dióscuros a caballo, hacia derecha, con una cronología 187-155 a. C.)

⁶⁹⁸⁹ Cf. A. SCHULTEN (1928), pp. 12 y ss. (AA 1927); A. SCHULTEN (1930), pp. 54 y ss. (AA 1928); A. SCHULTEN (1932), pp. 346 y ss. (AA 1930); M. BELTRÁN LLORIS (1973-1974), pp. 255-310 (PACCRCV); H. J. HILDEBRANT (1994), pp. 257-297 (CVSLS); C. BLÁZQUEZ CERRATO (2002a), pp. 60-68.

⁶⁹⁹⁰ Cf. J. R. CORZO SÁNCHEZ (1995), pp. 81-90.

⁶⁹⁹¹ Cf. A. SCHULTEN (1928), pp. 12 y ss. (AA 1927); A. SCHULTEN (1930), pp. 54 y ss. (AA 1928); A. SCHULTEN (1932), pp. 346 y ss. (AA 1930); M. BELTRÁN LLORIS (1973-1974), pp. 255-310 (PACCRCV); H. J. HILDEBRANT (1994), pp. 257-297 (CVSLS); C. BLÁZQUEZ CERRATO (2002a), pp. 60-68.

⁶⁹⁹² Cf. C. ALFARO ASINS (2000a), pp. 21-68, Hallazgo 37.

⁶⁹⁹³ Cf. M. D. MOLINA GARRIDO (1986) (MHRDMAA).

LA CIRCULACIÓN MONETARIA EN EL SUR PENINSULAR DURANTE
EL PERIODO ROMANO-REPUBLICANO

	3,95 grs.	19,3 mm.	5 h	Muy Buena	Nº en MHRDMAA: II.7. Nº en M.A.P. Almería: 53.956 (denario incierto, en anverso Cabeza de <i>Roma</i> a derecha, detrás, marca de valor <i>X</i> y en reverso Dióscuros a caballo, hacia derecha, encima entre las cabezas crecientes. <i>Roma</i> en exergo y enmarcada, con una cronología 175-168 a. C.)
	3,72 grs.	17 mm.	12 h	Muy Buena	Nº en MHRDMAA: II.8. Nº en M.A.P. Almería: 53.969 (denario incierto, en anverso Cabeza de <i>Roma</i> a derecha, detrás, marca de valor <i>X</i> y en reverso Victoria en biga hacia la derecha, <i>ROMA</i> en exergo, con una cronología 145-138 a. C.)
Bornos (Cádiz) ⁶⁹⁹⁴	2,50 grs.	16 mm.	----	----	Denario incierto, en anverso Cabeza femenina (ζ) diademada a derecha y en reverso Cuadriga a derecha, leyenda ilegible
	2,50 grs.	17 mm.	----	----	Denario incierto, en anverso Cabeza Apolo diademada a derecha y en reverso Victoria elevando un trofeo a derecha, debajo <i>ROMA</i>)
Castrejón de Capote (Higuera la Real, Badajoz) ⁶⁹⁹⁵	----	----	----	----	Varios denarios romano-republicanos
Castro del Río (Córdoba) ⁶⁹⁹⁶	----	----	----	----	8 denarios inciertos romano-republicanos con inscripciones borrosas
Cerro Toizares (Málaga) ⁶⁹⁹⁷	----	----	----	----	Denarios sin determinar número y series
Chões de Alpompe (Santarém, Portugal) ⁶⁹⁹⁸	3,37 grs.	18 mm.	3 h	----	Nº en MARRCA: Esporádicos 19 (denario incierto, en anverso Cabeza de <i>Roma</i> , con casco, a derecha, detrás, <i>X</i> y en reverso Dióscuros a galope a derecha, leyenda ilegible, cronología según el autor de 138 a.C. por lo que podría ser de <i>P. PAETVS</i>)
	2,81 grs.	18 mm.	7 h	----	Nº en MARRCA: Esporádicos 20 (denario incierto, en anverso Cabeza de <i>Roma</i> , con casco, a derecha, detrás, <i>X</i> y en reverso Dióscuros a galope a derecha, leyenda ilegible, cronología según el autor de 138 a.C. por lo que podría ser de <i>P. PAETVS</i>)
	1,52 grs.	18 mm.	----	Forado. Pésimo estado de conservación, con pocos rastros de plata	Nº en MARRCA: Esporádicos 24 (denario incierto, en anverso Frustró y en reverso Dióscuros a galope a derecha, leyenda ilegible, cronología según el autor de 136 a.C. por este tipo podría ser de varias series)
	1,12 grs.	18 mm.	9 h	Forado y partido	Nº en MARRCA: Esporádicos 31 (denario incierto, en anverso Cabeza de <i>Roma</i> , con casco, a derecha, por debajo de la barbilla <i>X</i> y en reverso Dióscuros a galope a derecha, cronología según el autor de 122 a.C. por lo que podría ser de <i>Q. MINV</i>)

⁶⁹⁹⁴ Cf. C. FERNÁNDEZ-CHICARRO (1947), pp. 157-164; C. BLÁZQUEZ CERRATO (1992), pp. 179-183.

⁶⁹⁹⁵ Cf. L. BERROCAL RANGEL (1988), pp. 19-23; L. BERROCAL RANGEL y A. CANTO GARCÍA (1990), pp. 67-77 (AENPSPCC); L. BERROCAL RANGEL (1991), pp. 331-345; C. BLÁZQUEZ CERRATO (2002a), pp. 71-72.

⁶⁹⁹⁶ Cf. N. SANTOS GENER (1952-1953), p. 174; C. BLÁZQUEZ CERRATO (1992), pp. 186-187.

⁶⁹⁹⁷ Cf. F. MELERO GARCÍA (2001), pp. 457-467.

⁶⁹⁹⁸ Cf. J. RUIVO (1999), pp. 101-110 (MARRCA).

	0,83 grs.	13 mm.	---	Pequeño fragmento de moneda	Nº en MARRCA: Esporádicos 36 (denario incierto, en anverso Cabeza de <i>Roma</i> a derecha, detrás, <i>X</i> y en reverso Figura conduciendo un carro a derecha, cronología según el autor de 115 ó 114 a.C. por lo que podría ser de <i>M. CIPI M. F</i>)
	1,11 grs.	17 mm.	12 h	Forrado y en pésimo estado, con sólo algunos restos de plata	Nº en MARRCA: Esporádicos 58 (denario incierto, en anverso Cabeza de <i>Roma</i> , con casco, a derecha, leyenda ilegible y en reverso Figura conduciendo cuadriga a derecha, leyenda ilegible, cronología según el autor de 101 a.C. por lo que podría ser de varias series diferentes)
Fundición de La Gargantilla (Espiel, Córdoba) ⁶⁹⁹⁹	---	17 mm.	---	---	1 denario inclasificable, en anverso Cabeza de <i>Roma</i> a derecha, sobre mentón <i>X</i> y en reverso Cuadriga a derecha, en exergo tres letras ilegibles
Gata (Cáceres) ⁷⁰⁰⁰	---	---	---	---	10 denarios romano-republicanos de las familias Postumia, Fabia, Volteia, Cipia, Marcia y Cornelio
Huertecilla del Valle de Abdalajís (Málaga) ⁷⁰⁰¹	---	---	---	---	Denarios inciertos, sin determinar número y series
<i>Italica</i> (Santiponce, Sevilla) ⁷⁰⁰²	---	---	---	---	1 denario inclasificable con un cronología entre el 187-175 a. C.
La mina de El Maerero o Maderero (Almodóvar del Río, Córdoba) ⁷⁰⁰³	---	---	---	---	Varios denarios sin más referencias
Los Castellones, Peñas de los Gitanos (Montefrío, Granada) ⁷⁰⁰⁴	---	---	---	---	Denario incierto, en anverso Cabeza de <i>Roma</i> , detrás, <i>X</i> y en reverso Biga, debajo en línea leyenda <i>Roma</i>
Mina de Cerro Muriano (Córdoba) ⁷⁰⁰⁵	---	---	---	---	Varios denarios, sin más referencias
Patria, Cerro (Vejer de la Frontera, Cádiz) ⁷⁰⁰⁶	3,8 grs.	19 mm.	6 h	---	Nº en SAH: 118 (denarios sin símbolo de la primera época)
Peñón Negro (Málaga) ⁷⁰⁰⁷	---	---	---	---	Denarios sin determinar número y series
Poblado de Pedrao (Setúbal, Portugal) ⁷⁰⁰⁸	---	---	---	---	1 denario, que el autor da una cronología de 88-87 a. C. (por lo que podría ser de <i>CN. LENTVLV</i> y <i>C. CENSORIN</i> o <i>L. RVBRI DOSSENI</i> del 87, no hay ninguna con los dos años, aunque las cifras que da G-B quizás estén desfasadas)

⁶⁹⁹⁹ Cf. C. DOMERGUE (1987), vol. I, CO101, p. 170, nº 1; A. ARÉVALO GONZÁLEZ (1996), pp. 51-82.

⁷⁰⁰⁰ Cf. J. MALQUER DE MOTES (1959), pp. 149-151; C. BLÁZQUEZ CERRATO (1992), pp. 211-212.

⁷⁰⁰¹ Cf. F. MELERO GARCÍA (2001), pp. 457-467.

⁷⁰⁰² Cf. F. CHAVES TRISTÁN (1979b), p. 77-86.

⁷⁰⁰³ Cf. A. ARÉVALO GONZÁLEZ (1996), pp. 51-82.

⁷⁰⁰⁴ Cf. C. DE MERGELINA (1946), pp. 15-26; F. MATEU Y LLOPIS (1947-1948), pp. 55-95, nº 256; J. E. FERRER PALMA y P. RODRÍGUEZ OLIVA (1978), pp. 327-342.

⁷⁰⁰⁵ Cf. A. ARÉVALO GONZÁLEZ (1996), pp. 51-82.

⁷⁰⁰⁶ Cf. F. CHAVES TRISTÁN, E. GARCÍA VARGAS y E. FERRER ALBELDA (2000), pp. 1463-1486 (SAH).

⁷⁰⁰⁷ Cf. F. MELERO GARCÍA (2001), pp. 457-467.

⁷⁰⁰⁸ Cf. C. TAVARES DA SILVA, J. SOARES y M. FARINHA DOS SANTOS (1973 a y b), pp. 7-13 y 245-305; M. P. GARCÍA-BELLIDO (1982), pp. 101-102, Hallazgo 5 (MCEI); C. ALFARO ASINS (1988), Hallazgos Monetales, pp. 87-124. Hallazgo nº 14.

LA CIRCULACIÓN MONETARIA EN EL SUR PENINSULAR DURANTE
EL PERIODO ROMANO-REPUBLICANO

	----	----	----	----	Denario de la familia Minucia (puede ser <i>Q. MINV RVF</i> , con cronología en 122 a. C. y <i>RRC. 277/1</i> , los otros de esta familia son del 134 y 133 a. C.)
Sierra de Castillo (Málaga) ⁷⁰⁰⁹	----	----	----	----	Denarios sin determinar número y series

Victoriatos inciertos

Procedencia	Peso	Módulo	Posición cuño	Conservación	Nº de Referencia-Inventario-Museo-Colección y otros datos de interés
Depósito de agua del término del Valle de Abdalajís (Málaga) ⁷⁰¹⁰	----	12 mm.	6 h	----	Nº en MPERRHPM: 10. Colección particular (1 victoriato incierto, en anv. Busto laureado de Júpiter a derecha y en rev. Victoria de pie coronando un trofeo. Exergo: <i>Roma</i> . Letras ilegibles en el campo, con una cronología según el autor de 195-187 a. C.)
Guadix (Granada) ⁷⁰¹¹	3,02 grs.	15 mm.	12 h	----	Colección Vallecillos de Guadix, lote 108, sublote 2 (1 victoriato incierto, en anv. Busto laureado de Júpiter a derecha y en rev. Victoria coronando un trofeo. En exergo <i>ROMA</i> , con una cronología según el autor de 211-208 a. C.)
	2,92 grs.	15 mm.	10 h	----	Colección Vallecillos de Guadix, lote 108, sublote 2 (1 victoriato incierto, en anv. Busto laureado de Júpiter a derecha y en rev. Victoria coronando un trofeo. En exergo <i>ROMA</i> , con una cronología según el autor de 211-208 a. C.)
Zona de Cártama (Málaga) ⁷⁰¹²	----	17,6 mm.	6 h	----	Nº en MPERRHPM: 9. Colección particular (1 victoriato incierto, en anv. Busto laureado de Júpiter a derecha y en rev. Victoria de pie coronando un trofeo. Exergo: <i>ROMA</i> . Letras ilegibles en el campo, con una cronología según el autor de 195-187 a. C.)

Quinarios inciertos

Procedencia	Peso	Módulo	Posición cuño	Conservación	Nº de Referencia-Inventario-Museo-Colección y otros datos de interés
Donadío (Vejer de la Frontera, Cádiz) ⁷⁰¹³	2,50 grs.	16,5 mm.	----	Muy mala	Nº en SAH: 12 (1 quinario incierto, con una cronología de finales del s. III-inicios s. II a. C.)
Guadix (Granada) ⁷⁰¹⁴	1,34 grs.	15 mm.	3 h	----	Colección Vallecillos de Guadix, lote 108, sublote 2 (1 quinario incierto, en anverso Cabeza de Apolo a derecha y en reverso Victoria coronando un trofeo; cautivo en el suelo; en exergo <i>ROMA</i>)

⁷⁰⁰⁹ Cf. F. MELERO GARCÍA (2001), pp. 457-467.

⁷⁰¹⁰ Cf. C. GOZALBES CRAVIOTO, E. MANCHEÑO ROMAN y J. C. ALCARAZ CARRIÓN (1988), pp. 3-6 (MPERRHPM).

⁷⁰¹¹ Cf. A. PADILLA ARROBA (2003) (en preparación).

⁷⁰¹² Cf. C. GOZALBES CRAVIOTO, E. MANCHEÑO ROMAN y J. C. ALCARAZ CARRIÓN (1988), pp. 3-6 (MPERRHPM).

⁷⁰¹³ Cf. F. CHAVES TRISTÁN, E. GARCÍA VARGAS y E. FERRER ALBELDA (2000), pp. 1463-1486 (SAH).

⁷⁰¹⁴ Cf. A. PADILLA ARROBA (2003) (en preparación).

Ases inciertos

Procedencia	Peso	Módulo	Posición cuño	Conservación	Nº de Referencia-Inventario-Museo- Colección y otros datos de interés
Algaida, La (Sanlúcar de Barrameda, Cádiz) ⁷⁰¹⁵	----	----	----	----	2 ases romano-republicanos inciertos
Almería ⁷⁰¹⁶	34,72 grs.	37,6 mm.	11 h	Regular	Nº en MHRDMAA: II.1. Nº en M.A.P. Almería: 36.355 (as incierto, en anverso Cabeza de Jano bifronte, barbada y en reverso Proa de nave a derecha, encima marca de valor I, con una cronología del 211 a 189-170 a. C.)
	34,27 grs.	32,7 mm.	12 h	Regular	Nº en MHRDMAA: II.2. Nº en M.A.P. Almería: 36.356 (as incierto, en anverso Cabeza de Jano bifronte, barbada y en reverso Proa de nave a derecha, encima marca de valor I, con una cronología del 211 a 189-170 a. C.)
	32,57 grs.	31,2 mm.	1 h	Regular	Nº en MHRDMAA: II.3. Nº en M.A.P. Almería: 36.357 (as incierto, en anverso Cabeza de Jano bifronte, barbada y en reverso Proa de nave a derecha, encima marca de valor I, con una cronología del 211 a 189-170 a. C.)
Castillo de Fuengirola (Málaga) ⁷⁰¹⁷	----	33 mm.	5 h	----	Nº en MSFLHEYN: 1 (Lám. IV, 1). Colección Escalona (as incierto, en anverso Cabeza de Jano bifronte, la marca de valor I, arriba en el centro y en reverso Proa de nave a derecha)
Castro del Río (Córdoba) ⁷⁰¹⁸	----	----	----	----	1 as semiuncial
Cerro de la Mora (Moraleda de Zafayona, Granada) ⁷⁰¹⁹	----	----	----	----	1 as incierto, en anverso Cabeza de Jano y en reverso Proa de nave
Cerro Toizares (Málaga) ⁷⁰²⁰	----	----	----	----	Ases sin determinar número y series
Chões de Alompé (Santarém, Portugal) ⁷⁰²¹	16,05 grs.	28 mm.	12 h	----	Nº en MARRCA: Esporádicos 73 (1 as incierto, en anverso Cabeza laureada de Jano, por encima <i>I</i> y en reverso Proa a derecha, debajo <i>ROMA</i> , con una cronología 82 a. C.)
	21,38 grs.	33 mm.	10 h	----	Nº en MARRCA: Esporádicos 74 (1 as incierto, en anverso Cabeza laureada de Jano, por encima <i>I</i> y en reverso Proa a derecha, delante <i>I</i> y debajo <i>ROMA</i> , con una cronología 82 a. C.)
	19,74 grs.	32 mm.	5 h	----	Nº en MARRCA: Esporádicos 75 (1 as incierto, en anverso Cabeza laureada de Jano, por encima <i>I</i> y en reverso Proa a derecha, leyenda ilegible, con una cronología 82 a. C.)

⁷⁰¹⁵ Cf. M. ESTEVE GUERRERO (1953), pp. 126-133; C. BLÁZQUEZ CERRATO (1992), p. 38.

⁷⁰¹⁶ Cf. M. D. MOLINA GARRIDO (1986) (MHRDMAA).

⁷⁰¹⁷ Cf. P. RODRÍGUEZ OLIVA (1981), pp. 49-72 (MSFLHEYN).

⁷⁰¹⁸ Cf. N. SANTOS GENER (1952-1953), p. 174; C. BLÁZQUEZ CERRATO (1992), pp. 186-187.

⁷⁰¹⁹ Cf. T. FUENTES VÁZQUEZ (2002), pp. 159-202, Hallazgo IX en pp. 168-170 (CIRI).

⁷⁰²⁰ Cf. F. MELERO GARCÍA (2001), pp. 457-467.

⁷⁰²¹ Cf. J. RUIVO (1999), pp. 101-110 (MARRCA).

LA CIRCULACIÓN MONETARIA EN EL SUR PENINSULAR DURANTE
EL PERIODO ROMANO-REPUBLICANO

19,99 grs.	30 mm.	4 h	----	Nº en MARRCA: Esporádicos 76 (1 as incierto, en anverso Cabeza laureada de Jano, encima <i>I</i> y en reverso Proa a derecha, leyenda ilegible, con una cronología 82 a. C.)
13,58 grs.	30 mm.	----	Moneda partida	Nº en MARRCA: Esporádicos 77 (1 as incierto, anverso Frustró y en reverso Proa a derecha, leyenda ilegible, con una cronología 82 a. C.)
24,58 grs.	31 mm.	----	----	Nº en MARRCA: Esporádicos 78 (1 as incierto, anverso Frustró y en reverso Proa a derecha, leyenda ilegible, con una cronología 82 a. C.)
29,57 grs.	30 mm.	----	----	Nº en MARRCA: Esporádicos 79 (1 as incierto, anverso Frustró y en reverso Proa a derecha, leyenda ilegible, con una cronología 82 a. C.)
29,66 grs.	31 mm.	2 h	----	Nº en MARRCA: Esporádicos 80 (1 as incierto, anverso Cabeza de Jano y en reverso Proa a derecha, leyenda ilegible, con una cronología 82 a. C.)
30,23 grs.	32 mm.	----	----	Nº en MARRCA: Esporádicos 81 (1 as incierto, anverso y reverso Frustró, con una cronología 82 a. C.)
31,03 grs.	32,5 mm.	11 h	----	Nº en MARRCA: Esporádicos 82 (1 as incierto, anverso Cabeza de Jano y en reverso Proa a derecha, leyenda ilegible, con una cronología 82 a. C.)
31,26 grs.	33 mm.	2 h	----	Nº en MARRCA: Esporádicos 83 (1 as incierto, anverso Cabeza de Jano y en reverso Proa a derecha, leyenda ilegible, con una cronología 82 a. C.)
31,98 grs.	32 mm.	----	----	Nº en MARRCA: Esporádicos 84 (1 as incierto, anverso Cabeza de Jano y en reverso Frustró, con una cronología 82 a. C.)
32,63 grs.	33 mm.	----	----	Nº en MARRCA: Esporádicos 85 (1 as incierto, anverso y reverso Frustró, con una cronología 82 a. C.)
32,70 grs.	35 mm.	----	----	Nº en MARRCA: Esporádicos 86 (1 as incierto, anverso y reverso Frustró, con una cronología 82 a. C.)
35,59 grs.	32 mm.	11 h	----	Nº en MARRCA: Esporádicos 87 (1 as incierto, en anverso Cabeza de Jano y en reverso Proa a derecha, leyenda ilegible, con una cronología 82 a. C.)
30,60 grs.	34 mm.	----	----	Nº en MARRCA: Esporádicos 88 (1 as incierto, anverso Frustró y en reverso Proa a derecha, leyenda ilegible, con una cronología 82 a. C.)
24,40 grs.	29 mm.	----	----	Nº en MARRCA: Esporádicos 89 (1 as incierto, anverso Frustró y en reverso Proa a derecha, leyenda ilegible, con una cronología 82 a. C.)
30,67 grs.	31 mm.	----	----	Nº en MARRCA: Esporádicos 90 (1 as incierto, anverso Frustró y en reverso Proa a derecha, leyenda ilegible, con una cronología 82 a. C.)
37,38 grs.	33 mm.	11 h	----	Nº en MARRCA: Esporádicos 91 (1 as incierto, en anverso Cabeza de Jano, encima <i>I</i> y en reverso Proa a derecha, delante <i>I</i> y debajo <i>ROMA</i> , con una cronología 82 a. C.)
28,78 grs.	32 mm.	8 h	----	Nº en MARRCA: Esporádicos 92 (1 as incierto, en anverso Cabeza de Jano, encima <i>I</i> y en reverso Proa a derecha, leyenda ilegible, con una cronología 82 a. C.)

	21,17 grs.	30 mm.	9 h	----	Nº en MARRCA: Esporádicos 93 (1 as incierto, en anverso Cabeza de Jano, encima <i>I</i> y en reverso Proa a derecha, leyenda ilegible, con una cronología 82 a. C.)
	37,72 grs.	34 mm.	9 h	----	Nº en MARRCA: Esporádicos 94 (1 as incierto, en anverso Cabeza de Jano, encima <i>I</i> y en reverso Proa a derecha, leyenda ilegible, con una cronología 82 a. C.)
	39,59 grs.	35 mm.	----	----	Nº en MARRCA: Esporádicos 95 (1 as incierto, en anverso Cabeza de Jano, encima <i>I</i> y en reverso Proa a derecha, leyenda ilegible, con una cronología 82 a. C.)
	34,04 grs.	31 mm.	11 h	----	Nº en MARRCA: Esporádicos 96 (1 as incierto, en anverso Cabeza de Jano, encima <i>I</i> y en reverso Proa a derecha, leyenda ilegible, con una cronología 82 a. C.)
	47,88 grs.	34 mm.	----	----	Nº en MARRCA: Esporádicos 97 (1 as incierto, anverso y reverso Frustros, con una cronología 82 a. C.)
	32,26 grs.	34 mm.	----	----	Nº en MARRCA: Esporádicos 98 (1 as incierto, anverso y reverso Frustros, con una cronología 82 a. C.)
	21,60 grs.	31 mm.	----	----	Nº en MARRCA: Esporádicos 99 (1 as incierto, anverso y reverso Frustros, con una cronología 82 a. C.)
	24,16 grs.	31 mm.	9 h	----	Nº en MARRCA: Esporádicos 100 (1 as incierto, en anverso Cabeza de Jano y en reverso Proa a derecha, leyenda ilegible, con una cronología 82 a. C.)
	23,48 grs.	31 mm.	----	----	Nº en MARRCA: Esporádicos 101 (1 as incierto, anverso y reverso Frustros, con una cronología 82 a. C.)
	28,54 grs.	31 mm.	----	----	Nº en MARRCA: Esporádicos 102 (1 as incierto, anverso y reverso Frustros, con una cronología 82 a. C.)
	29,85 grs.	30 mm.	----	----	Nº en MARRCA: Esporádicos 103 (1 as incierto, anverso y reverso Frustros, con una cronología 82 a. C.)
Cortijo de Alcorrucén (Pedro Abad, Córdoba) ⁷⁰²²	----	----	----	Mala con anverso y reverso muy borrosos	Nº en NHSM: 2. Nº de registro en el M.A.P. Córdoba: 24.638. Ingresada el 20 noviembre de 1968 (fig. 2) (As, en anverso Cabeza de Jano bifronte y en reverso Proa de nave)
El Higuero (Nueva Carteya, Córdoba) ⁷⁰²³	----	31 mm.	----	----	1 as, que aunque el autor la adscribe a Cohen, LXX-1, es difícil de ordenar ya que la moneda está mal conservada (en anverso Jano bifronte, arriba <i>I</i> y en reverso Proa de nave y debajo <i>ROMA</i> visible en parte)
Fuente Espí (La Carolina, Jaén) ⁷⁰²⁴	32,16 grs.	32 mm.	----	Mala	1 as republicano, con anverso y reverso frustrado
	20,65 grs.	32 mm.	----	Mala	1 as republicano, en anverso Jano y en reverso Frustrado
Fuente Espí (La Carolina, Jaén) ⁷⁰²⁵	----	----	----	----	As republicano incierto

⁷⁰²² Cf. A. M. VINCENT (1970), pp. 784-792 (NHSM).

⁷⁰²³ Cf. J. BERNIER LUQUE ET ALII (1981), p. 98.

⁷⁰²⁴ Cf. C. DOMERGUE (1987), vol. I, J20, p. 281, nº 5.

⁷⁰²⁵ Cf. C. DOMERGUE (1971), p. 351; C. BLÁZQUEZ CERRATO (1992), p. 211.

LA CIRCULACIÓN MONETARIA EN EL SUR PENINSULAR DURANTE
EL PERIODO ROMANO-REPUBLICANO

Guadix (Granada) ⁷⁰²⁶	15,76 grs.	32 mm.	12 h	----	Colección Vallecillos de Guadix, lote 95, sublote F (1 as incierto, en anverso Jano bifronte y en reverso Proa de nave a derecha, con una cronología de s. I a. C.)
	19,51 grs.	31 mm.	3 h	----	Colección Vallecillos de Guadix, lote 95, sublote F (1 as incierto, en anverso Jano bifronte y en reverso Proa de nave a derecha, en exergo ROMA, con una cronología del s. II-I a. C.)
	16 grs.	30 mm.	3 h	----	Colección Vallecillos de Guadix, lote 103, sublote 1-A (1 as incierto, en anverso Jano bifronte y en reverso Proa de nave)
Hornachuelos (Ribera del Fresno, Badajoz) ⁷⁰²⁷	22,78 grs.	32 mm.	12 h	----	Nº en ENPHRFB: 30 (1 as incierto, con una cronología entre 179-91 a. C.)
	14,18 grs.	29 mm.	1 h	----	Nº en ENPHRFB: 33 (1 as incierto, con una cronología entre 91-45 a. C.)
Huertecilla del Valle de Abdalajís (Málaga) ⁷⁰²⁸	----	----	----	----	Ases sin determinar número y series
<i>Italica</i> (Santiponce, Sevilla) ⁷⁰²⁹	----	----	----	----	1 as romano-republicano de la familia Calpurnia
La Fuente del Sol (Alhaurín el Grande Málaga) ⁷⁰³⁰	18,15 grs.	31 mm.	6 h	Muy Mala	Nº en HNVRFSGM: 1 (as incierto, en anverso Cabeza de Jano bifronte y en reverso Proa de nave a derecha; en el campo, a derecha, símbolo no interpretable)
	25,70 grs.	32 mm.	4 h	Muy mala	Nº en HNVRFSGM: 2 (as incierto, en anverso Cabeza de Jano bifronte y en reverso Proa de nave a derecha; en el campo, a derecha, símbolo no interpretable)
Manzanete (Vejer de la Frontera, Cádiz) ⁷⁰³¹	31 grs.	34 mm.	7 h	----	Nº en SAH: 66 (1 as republicano, con una cronología del s. II a. C.)
	34,7 grs.	34 mm.	6 h	----	Nº en SAH: 67 (1 as republicano, con una cronología del s. II a. C.)
Peñón Negro (Málaga) ⁷⁰³²	----	----	----	----	Ases sin determinar número y series
Sierra de Castillo (Málaga) ⁷⁰³³	----	----	----	----	Ases sin determinar número y series
Vistillas, Las (Nueva Carteya, Córdoba) ⁷⁰³⁴	----	31 mm.	----	----	1 as romano-republicano, en anverso Jano y en reverso Proa
Zona de Tíjola (Almería) ⁷⁰³⁵	----	----	----	Muy Mala	1 as romano-republicano

⁷⁰²⁶ Cf. A. PADILLA ARROBA (2003) (en preparación).

⁷⁰²⁷ Cf. F. J. JIMÉNEZ ÁVILA (1990) (ENPHRFB); M. P. GARCÍA-BELLIDO (1993b), p. 88; C. BLÁZQUEZ CERRATO (2002a), pp. 135-140.

⁷⁰²⁸ Cf. F. MELERO GARCÍA (2001), pp. 457-467.

⁷⁰²⁹ Cf. F. CHAVES TRISTÁN (1979b), pp. 77-86; A. GARCÍA Y BELLIDO (1985), p. 81.

⁷⁰³⁰ Cf. J. R. ANDÉRICA FRÍAS (1983), pp. 55-67 (HNVRFSGM).

⁷⁰³¹ Cf. F. CHAVES TRISTÁN, E. GARCÍA VARGAS y E. FERRER ALBELDA (2000), pp. 1463-1486 (SAH).

⁷⁰³² Cf. F. MELERO GARCÍA (2001), pp. 457-467.

⁷⁰³³ Cf. F. MELERO GARCÍA (2001), pp. 457-467.

⁷⁰³⁴ Cf. J. BERNIER LUQUE ET ALII (1981), p. 104; C. BLÁZQUEZ CERRATO (1992), p. 239.

⁷⁰³⁵ Cf. C. ALFARO ASINS (2000b), pp. 433-437 (NDCPT).

Semis inciertos

Procedencia	Peso	Módulo	Posición cuño	Conservación	Nº de Referencia-Inventario-Museo- Colección y otros datos de interés
Algaida, La (Sanlúcar de Barrameda, Cádiz) ⁷⁰³⁶	----	----	----	----	1 semis romano-republicano incierto
Almería ⁷⁰³⁷	7,29 grs.	22,2 mm.	4 h	Mala	Nº en MHRDMAA: II.4. Nº en M.A.P. Almería: 36.358 (1 semis incierto, en anverso Cabeza de Minerva a derecha, con yelmo corintio y en reverso Proa de nave a derecha, encima marca de valor S, leyenda ROMA, con una cronología anterior al 89 a. C.)
Fuente Espí (La Carolina, Jaén) ⁷⁰³⁸	6,19 grs.	22 mm.	----	Mala	1 semis incierto, en anverso Cabeza de Saturno laureada a derecha, detrás, S y en reverso Proa a izquierda, detrás, S invertida. Exergo ilegible, con una cronología del 97 a. C.)
Guadix (Granada) ⁷⁰³⁹	2,75 grs.	16,5 mm.	9 h	----	Colección Vallecillos de Guadix, lote 108, sublote 3 (1 semis incierto, en anverso Cabeza de Saturno a derecha, detrás, S y en reverso Proa de nave a derecha, encima S; debajo ROMA, con una cronología del s. I a. C. y según el autor de ceca Hispana)
Patria, Cerro (Vejer de la Frontera, Cádiz) ⁷⁰⁴⁰	5,7 grs.	23 mm.	11 h	----	Nº en SAH: 116 (1 semis incierto, con una cronología del s. II a. C.)

Trientes inciertos

Procedencia	Peso	Módulo	Posición cuño	Conservación	Nº de Referencia-Inventario-Museo- Colección y otros datos de interés
Almería ⁷⁰⁴¹	5,29 grs.	19,70 mm.	7 h	Mala	Nº en MHRDMAA: II.5. Nº en M.A.P. Almería: 36.359 (1 triens incierto, en anverso Cabeza de Minerva a derecha, con yelmo corintio, encima marca de valor ζ, y en reverso Proa de nave a derecha, encima marca de valor ζ, ROMA, con una cronología anterior al 89 a. C.)
Chões de Alpompe (Santarém, Portugal) ⁷⁰⁴²	9,90 grs.	24 mm.	9 h	----	Nº en MARRCA: Esporádicos 60 (1 triens incierto, en anverso Cabeza de Minerva, con casco, a derecha y en reverso Proa a derecha, enfrente 4 puntos, con una cronología del 97 a. C.)
	7,71 grs.	20 mm.	----	----	Nº en MARRCA: Esporádicos 72 (1 triens, en anverso Cabeza de Minerva, con casco, a derecha, y el reverso Frustró, con una cronología del 86 a. C.)
Patria, Cerro (Vejer de la Frontera, Cádiz) ⁷⁰⁴³	4,8 grs.	20 mm.	9 h	----	Nº en SAH: 117 (1 triens incierto, con una cronología del s. II a. C.)

⁷⁰³⁶ Cf. M. ESTEVE GUERRERO (1953), pp. 126-133; C. BLÁZQUEZ CERRATO (1992), p. 38.

⁷⁰³⁷ Cf. M. D. MOLINA GARRIDO (1986) (MHRDMAA).

⁷⁰³⁸ Cf. C. DOMERGUE (1987), vol. I, J20, p. 281, nº 6.

⁷⁰³⁹ Cf. A. PADILLA ARROBA (2003) (en preparación).

⁷⁰⁴⁰ Cf. F. CHAVES TRISTÁN, E. GARCÍA VARGAS y E. FERRER ALBELDA (2000), pp. 1463-1486 (SAH).

⁷⁰⁴¹ Cf. M. D. MOLINA GARRIDO (1986) (MHRDMAA).

⁷⁰⁴² Cf. J. RUIVO (1999), pp. 101-110 (MARRCA).

LA CIRCULACIÓN MONETARIA EN EL SUR PENINSULAR DURANTE
EL PERIODO ROMANO-REPUBLICANO

Cuadrante incierto

Procedencia	Peso	Módulo	Posición cuño	Conservación	Nº de Referencia-Inventario-Museo- Colección y otros datos de interés
Chões de Alpompe (Santarém, Portugal) ⁷⁰⁴⁴	8,34 grs.	20 mm.	1 h	----	Nº en MARRCA: Esporádicos 71 (1 cuadrante incierto, en anverso Cabeza Hércules a derecha y en reverso Proa a derecha, leyenda ilegible, con una cronología de 89 ó 87 a. C.)
La Serrezuela (Doña Mencía, Córdoba) ⁷⁰⁴⁵	----	20 mm.	----	----	1 cuadrante, que aunque el autor la adscribe a Cohen, LXX-13, es difícil de ordenar ya que la moneda está mal conservada (en anverso Cabeza a la derecha y delante tres puntos y en reverso Proa de nave y encima ROM...)

Sextante incierto

Procedencia	Peso	Módulo	Posición cuño	Conservación	Nº de Referencia-Inventario-Museo- Colección y otros datos de interés
Chões de Alpompe (Santarém, Portugal) ⁷⁰⁴⁶	4,84 grs.	17 mm.	----	----	Nº en MARRCA: Esporádicos 61 (1 sextante uncial, anverso Frustró y en reverso Proa a derecha, leyenda ilegible, con una cronología de 96 a. C.)

Valor sin determinar

Procedencia	Peso	Módulo	Posición cuño	Conservación	Nº de Referencia-Inventario-Museo- Colección y otros datos de interés
Castillejo, El (Santiago del Campo, Cáceres) ⁷⁰⁴⁷	----	----	----	----	22 monedas inciertas (además, como esporádicas, encontramos otra moneda estudiada por Arévalo RRC. 319/1 y varias otras encontradas en excavaciones)
Cerro del Aljibe (Coín, Málaga) ⁷⁰⁴⁸	----	----	----	----	44 monedas romano-republicanas inciertas, que suponen el 14'5% de la monedas halladas en el yacimiento
Cerro Toizares (Málaga) ⁷⁰⁴⁹	----	----	----	----	Divisores sin determinar valor, número y series
Chões de Alpompe (Santarém, Portugal) ⁷⁰⁵⁰	13,53 grs.	27 mm.	----	----	Nº en MARRCA: Esporádicos 106 (ya que el anverso y reverso están frustró, no sabemos si es as o semis, y por lo tanto tampoco su cronología)
Nueva Carteya (Córdoba) ⁷⁰⁵¹	----	----	----	----	Se describe que en Nueva Carteya hay gran cantidad de monedas romano-republicanas en colecciones particulares, pero no se describe el número o la serie

⁷⁰⁴³ Cf. F. CHAVES TRISTÁN, E. GARCÍA VARGAS y E. FERRER ALBELDA (2000), pp. 1463-1486 (SAH).

⁷⁰⁴⁴ Cf. J. RUIVO (1999), pp. 101-110 (MARRCA).

⁷⁰⁴⁵ Cf. J. BERNIER LUQUE ET ALII (1981), p. 104.

⁷⁰⁴⁶ Cf. J. RUIVO (1999), pp. 101-110 (MARRCA).

⁷⁰⁴⁷ Cf. F. CHAVES TRISTÁN y P. OTERO MORÁN (2002), pp. 196-198.

⁷⁰⁴⁸ Cf. C. GOZALBES CRAVIOTO (1990), pp. 7-17.

⁷⁰⁴⁹ Cf. F. MELERO GARCÍA (2001), pp. 457-467.

⁷⁰⁵⁰ Cf. J. RUIVO (1999), pp. 101-110 (MARRCA).

⁷⁰⁵¹ Cf. J. FORTEA y J. BERNIER (1970); A. ARÉVALO GONZÁLEZ (1999), Cap. VIII. Hallazgos, pp. 133-200, Hallazgo 29.

Peñón Negro (Málaga) ⁷⁰⁵²	----	----	----	----	Divisores sin determinar valor, número y series
Sierra de Castillo (Málaga) ⁷⁰⁵³	----	----	----	----	Divisores sin determinar valor, número y series
Villalba del Alcor (Huelva) ⁷⁰⁵⁴	----	----	----	----	1 moneda. Colección Marsal

Museos

Denarios inciertos

Procedencia	Peso	Módulo	Posición cuño	Conservación	Nº de Referencia-Inventario-Museo- Colección y otros datos de interés
Gabinete del Seminario de San Atón (Badajoz) ⁷⁰⁵⁵	3,65 grs.	18 mm.	----	----	Nº en CGNSCSA: 6
	3,45 grs.	18 mm.	----	----	Nº en CGNSCSA: 7
	3,10 grs.	16 mm.	----	----	Nº en CGNSCSA: 8
	2,70 grs.	17 mm.	----	----	Nº en CGNSCSA: 9
	2,75 grs.	16 mm.	----	----	Nº en CGNSCSA: 12
Martos (Jaén) ⁷⁰⁵⁶	2,96 grs.	17,5 mm.	11 h	----	Nº en colección Recio Veganzones: 263
Museo de Cáceres ⁷⁰⁵⁷	----	----	----	----	18 denarios inciertos

Ases inciertos

Procedencia	Peso	Módulo	Posición cuño	Conservación	Nº de Referencia-Inventario-Museo- Colección y otros datos de interés
Gabinete del Seminario de San Atón (Badajoz) ⁷⁰⁵⁸	23,50 grs.	18 mm.	----	----	Nº en CGNSCSA: 2
	----	----	----	----	Nº en CGNSCSA: 3
	----	----	----	----	Nº en CGNSCSA: 4
Martos (Jaén) ⁷⁰⁵⁹	33,12 grs.	31,5 mm.	6 h	----	Nº en colección Recio Veganzones: 247 (as Cabeza de Jano bifronte, encima <i>I</i> y en anverso proa a derecha, debajo <i>ROMA</i> en reverso)
	23,52 grs.	33 mm.	9 h	----	Nº en colección Recio Veganzones: 249 (as Cabeza de Jano bifronte, encima <i>I</i> y en anverso proa a derecha, debajo <i>ROMA</i> ; delante ¿palmera o caduceo o similar? en reverso)
	26,55 grs.	31 mm.	12 h	----	Nº en colección Recio Veganzones: 250 (as Cabeza de Jano bifronte en anverso y proa a derecha, delante <i>I</i> , en exergo <i>ROMA</i> en reverso)
	22,02 grs.	33 mm.	10 h	----	Nº en colección Recio Veganzones: 252 (as Cabeza de Jano bifronte y en anverso proa a derecha, delante <i>I</i> , debajo <i>ROMA</i> , encima símbolo? en reverso)

⁷⁰⁵² Cf. F. MELERO GARCÍA (2001), pp. 457-467.

⁷⁰⁵³ Cf. F. MELERO GARCÍA (2001), pp. 457-467.

⁷⁰⁵⁴ Cf. C. ALFARO ASINS (2000a), pp. 21-68, Hallazgo 58.

⁷⁰⁵⁵ Cf. R. GÓMEZ VILLAFRANCA (1910) (CGNSCSA); C. BLÁZQUEZ CERRATO (2002a), pp. 86-93.

⁷⁰⁵⁶ Cf. A. PADILLA ARROBA (2008) (en preparación).

⁷⁰⁵⁷ Cf. G. ARIAS BONET (1987), pp. 261-268; V. SORIA SÁNCHEZ (1994), pp. 485-493.

⁷⁰⁵⁸ Cf. R. GÓMEZ VILLAFRANCA (1910) (CGNSCSA); C. BLÁZQUEZ CERRATO (2002a), pp. 86-93.

⁷⁰⁵⁹ Cf. A. PADILLA ARROBA (2008) (en preparación).

LA CIRCULACIÓN MONETARIA EN EL SUR PENINSULAR DURANTE
EL PERIODO ROMANO-REPUBLICANO

	28,49 grs.	33 mm.	8 h	----	Nº en colección Recio Veganzones: 253 (as Cabeza de Jano bifronte en anverso y proa a derecha, delante I, en exergo <i>ROMA</i> en reverso)
Museo Arqueológico Provincial de Málaga ⁷⁰⁶⁰	16,57 grs.	31 mm.	12 h	Muy Mala	Nº en MRRAMM: 351 (as del s. II a. C.)
Museo de Cáceres ⁷⁰⁶¹	----	----	----	----	50 ases inciertos
Museo Nacional de Arte Romano de Mérida (Badajoz) ⁷⁰⁶²	34,83 grs.	30 mm.	6 h	----	Nº en CMAOPIMCP: 1 (as de la Primera mitad del s. II a. C.)

Monedas de imitación

Semis de imitación romana del s. I a. C.

Excavaciones

Anv. Cabeza laureada de Saturno a derecha; detrás, *S*.
Rev. Proa de nave a derecha; encima, *S*; debajo, *ROMA*.
Ref.: Crawford, *UISCURR*⁷⁰⁶³, grupo 12.

Procedencia	Peso	Módulo	Posición cuño	Conservación	Nº de Referencia-Inventario-Museo- Colección y otros datos de interés
Castellones de Ceal (Hinojares, Jaén) ⁷⁰⁶⁴	7,76 grs.	27 mm.	5 h	----	Nº en ACIDRRPI: 17. Estratigrafía: Cata 17, sector C.2, complejo III, hab. O. U. S. VII/17118

Anv. Cabeza laureada de Saturno a derecha; detrás, *S*.
Rev. Proa de nave a derecha; encima, *S*; debajo, *ROMA*.
Ref.: Crawford, *UISCURR*, grupo 20; *RRC*. 56/3; *CNH*. 427.5.

Procedencia	Peso	Módulo	Posición cuño	Conservación	Nº de Referencia-Inventario-Museo- Colección y otros datos de interés
Cáceres el Viejo ⁷⁰⁶⁵	3 grs.	----	----	----	Nº en CVSLS: 31. AA 1930, p. 347. Nº en ACIDRRPI: 71. Paradero desconocido
Villasviejas del Tamuja (Botija, Cáceres) ⁷⁰⁶⁶	3,50 grs.	----	----	----	Nº en ACIDRRPI: 66. Estratigrafía: Recinto A, dpto, 6, nivel I/ B. VII. 370. Hernández, 1989, nº 132

⁷⁰⁶⁰ Cf. B. MORA SERRANO y D. SEDEÑO FERRER (1987), pp. 211-221 (MRRAMM).

⁷⁰⁶¹ Cf. G. ARIAS BONET (1987), pp. 261-268; V. SORIA SÁNCHEZ (1994), pp. 485-493.

⁷⁰⁶² Cf. C. BLÁZQUEZ CERRATO (2002a), pp. 102-115 (CMAOPIMCP).

⁷⁰⁶³ Cf. M. H. CRAWFORD (1982), pp. 139-164 (UISCURR).

⁷⁰⁶⁴ Cf. T. CHAPA y J. PEREIRA (1991), vol. II, pp. 165-170; C. MARCOS ALONSO (1996), pp. 199-222 (ACIDRRPI).

⁷⁰⁶⁵ Cf. A. SCHULTEN (1928), pp. 12 y ss. (AA 1927); A. SCHULTEN (1930), pp. 54 y ss. (AA 1928); A. SCHULTEN (1932), pp. 346 y ss. (AA 1930); M. BELTRÁN LLORIS (1973-1974), pp. 255-310 (PACCRCV); H. J. HILDEBRANT (1994), pp. 257-297 (CVSLS); MARCOS ALONSO, C. (1996), pp. 199-222 (ACIDRRPI); C. BLÁZQUEZ CERRATO (2002a), pp. 60-68.

Anv. Cabeza laureada de Saturno a derecha; detrás, *S*.
 Rev. Proa de nave a derecha; encima, *S*; debajo, signo \.
 Ref.: Crawford, *UISCURR*, grupo 73.

Procedencia	Peso	Módulo	Posición cuño	Conservación	Nº de Referencia-Inventario-Museo- Colección y otros datos de interés
Citania de Monte Mouzinho (Portugal) ⁷⁰⁶⁷	11,49 grs.	----	----	Perforación central	Nº en ACIDRRPI: 90. Centeno, Hallazgo 72, nº 1.

Esporádicos

Anv. Cabeza laureada de Saturno a derecha; detrás, *S*.
 Rev. Proa de nave a izquierda; encima, *S* invertida; debajo, *AMOR (ROMA)* invertida).
 Ref.: Crawford, *UISCURR*, grupo 6; *CNH*. 427.1.

Procedencia	Peso	Módulo	Posición cuño	Conservación	Nº de Referencia-Inventario-Museo- Colección y otros datos de interés
Hornachuelos (Ribera del Fresno, Badajoz) ⁷⁰⁶⁸	4,15 grs.	20 mm.	3 h	----	Nº en ENPHRFB: 36. Nº en ACIDRRPI: 4
Río Guadalete (Cádiz) ⁷⁰⁶⁹	6,60 grs.	22 mm.	1 h	----	Nº en ACIDRRPI: 1. Nº en HCMOG: 14
Zona de Andalucía ⁷⁰⁷⁰	5,77 grs.	----	4 h	----	Nº en ACIDRRPI: 2. Nº en IMRRBPI: 9

Anv. Cabeza laureada de Saturno a derecha; detrás, *S*.
 Rev. Proa de nave a izquierda; encima, *S*; debajo, *AMOR (ROMA)* invertida).
 Ref.: Crawford, *UISCURR*, grupo 7; *CNH*. 427.1.

Procedencia	Peso	Módulo	Posición cuño	Conservación	Nº de Referencia-Inventario-Museo- Colección y otros datos de interés
Zona de Andalucía ⁷⁰⁷¹	4,61 grs.	----	4 h	----	Nº en ACIDRRPI: 5. Nº en IMRRBPI: 8

Anv. Cabeza laureada de Saturno a derecha; detrás, *S*.
 Rev. Proa de nave a derecha; encima, *S*; debajo, *AMOR (ROMA)* invertida).
 Ref.: Crawford, *UISCURR*, grupo 9; *CNH*. 427.3.

⁷⁰⁶⁶ Cf. F. HERNÁNDEZ HERNÁNDEZ, M. D. RODRÍGUEZ LÓPEZ y M. A. SÁNCHEZ SÁNCHEZ (1989), pp. 105-106 y 132; C. MARCOS ALONSO (1996), pp. 199-222 (ACIDRRPI); C. BLÁZQUEZ CERRATO (2002a), p. 80.

⁷⁰⁶⁷ Cf. C. MARCOS ALONSO (1996), pp. 199-222 (ACIDRRPI).

⁷⁰⁶⁸ Cf. F. J. JIMÉNEZ ÁVILA (1990) (ENPHRFB); M. P. GARCÍA-BELLIDO (1993b), p. 88; C. MARCOS ALONSO (1996), 199-222 (ACIDRRPI); C. BLÁZQUEZ CERRATO (2002a), pp. 135-140.

⁷⁰⁶⁹ Cf. F. CHAVES TRISTÁN (1993), pp. 117-128 (HCMOG); C. MARCOS ALONSO (1996), pp. 199-222 (ACIDRRPI).

⁷⁰⁷⁰ Cf. L. VILLARONGA I GARRIGA (1985b), pp. 33-40 (IMRRBPI); F. CHAVES TRISTÁN (1993), pp. 117-128; C. MARCOS ALONSO (1996), pp. 199-222 (ACIDRRPI).

⁷⁰⁷¹ Cf. L. VILLARONGA I GARRIGA (1985b), pp. 33-40 (IMRRBPI); F. CHAVES TRISTÁN (1993), pp. 117-128; C. MARCOS ALONSO (1996), pp. 199-222 (ACIDRRPI).

LA CIRCULACIÓN MONETARIA EN EL SUR PENINSULAR DURANTE
EL PERIODO ROMANO-REPUBLICANO

Procedencia	Peso	Módulo	Posición cuño	Conservación	Nº de Referencia-Inventario-Museo- Colección y otros datos de interés
Zona de Andalucía ⁷⁰⁷²	6,45 grs.	----	11 h	----	Nº en ACIDRRPI: 7. Nº en IMRRBPI: 19
	5,80 grs.	----	10 h	----	Nº en ACIDRRPI: 8. Nº en IMRRBPI: 18

Anv. Cabeza laureada de Saturno a derecha; detrás, *S*.
Rev. Proa de nave a derecha; encima, *S*; debajo, *R*(invertida)*OMA*.
Ref.: Crawford, *UISCURR*, grupo 11; *CNH*. 427.2.

Procedencia	Peso	Módulo	Posición cuño	Conservación	Nº de Referencia-Inventario-Museo- Colección y otros datos de interés
Zona de Andalucía ⁷⁰⁷³	4,62 grs.	----	----	----	Nº en ACIDRRPI: 11. Nº en IMRRBPI: 11
	----	----	----	----	Nº en ACIDRRPI: 13. Nº en IMRRBPI: 17

Anv. Cabeza laureada de Saturno a derecha; detrás, *S*.
Rev. Proa de nave a derecha; encima, *S*; debajo, *ROMA*.
Ref.: Crawford, *UISCURR*, grupo 12.

Procedencia	Peso	Módulo	Posición cuño	Conservación	Nº de Referencia-Inventario-Museo- Colección y otros datos de interés
Hornachuelos (Ribera del Fresno, Badajoz) ⁷⁰⁷⁴	6,05 grs.	21 mm.	2 h	----	Nº en ENPHRFB: 34. Nº en ACIDRRPI: 32
	4,35 grs.	24 mm.	10 h	----	Nº en ENPHRFB: 35
Río Guadalete (Cádiz) ⁷⁰⁷⁵	8,60 grs.	22 mm.	4 h	----	Nº en ACIDRRPI: 16. Nº en HCMOG: 4
	6,84 grs.	21 mm.	10 h	----	Nº en ACIDRRPI: 20. Nº en HCMOG: 11
	6,62 grs.	22 mm.	11 h	----	Nº en ACIDRRPI: 24. Nº en HCMOG: 6
	6,37 grs.	21,5 mm.	10 h	----	Nº en ACIDRRPI: 27. Nº en HCMOG: 9
	6,26 grs.	20,5 mm.	10 h	----	Nº en ACIDRRPI: 28. Nº en HCMOG: 3
	6,24 grs.	21,5 mm.	11 h	----	Nº en ACIDRRPI: 29. Nº en HCMOG: 13
	6,05 grs.	19 mm.	7 h	----	Nº en ACIDRRPI: 34. Nº en HCMOG: 12
	5,56 grs.	21,5 mm.	4 h	----	Nº en ACIDRRPI: 38. Nº en HCMOG: 5
	5,39 grs.	22,5 mm.	5 h	----	Nº en ACIDRRPI: 40. Nº en HCMOG: 8
	5,25 grs.	24 mm.	12 h	----	Nº en ACIDRRPI: 42. Nº en HCMOG: 7
Zona de Andalucía ⁷⁰⁷⁶	4,60 grs.	21 mm.	3 h	----	Nº en ACIDRRPI: 46. Nº en HCMOG: 10
	6,80 grs.	----	12 h	----	Nº en ACIDRRPI: 21. Nº en IMRRBPI: 16
	6,62 grs.	----	3 h	----	Nº en ACIDRRPI: 25. Nº en IMRRBPI: 15
	6,20 grs.	----	9 h	----	Nº en ACIDRRPI: 30. Nº en IMRRBPI: 14
	6,09 grs.	----	3 h	----	Nº en ACIDRRPI: 33. Nº en IMRRBPI: 13
	4,90 grs.	----	7 h	----	Nº en ACIDRRPI: 45. Nº en IMRRBPI: 12
3,95 grs.	----	----	----	Nº en ACIDRRPI: 51. Nº en IMRRBPI: 10	

⁷⁰⁷² Cf. L VILLARONGA I GARRIGA (1985b), pp. 33-40 (IMRRBPI); F. CHAVES TRISTÁN (1993), pp. 117-128; C. MARCOS ALONSO (1996), pp. 199-222 (ACIDRRPI).

⁷⁰⁷³ Cf. L VILLARONGA I GARRIGA (1985b), pp. 33-40 (IMRRBPI); F. CHAVES TRISTÁN (1993), pp. 117-128; C. MARCOS ALONSO (1996), pp. 199-222 (ACIDRRPI).

⁷⁰⁷⁴ Cf. F. J. JIMÉNEZ ÁVILA (1990) (ENPHRFB); M. P. GARCÍA-BELLIDO (1993b), p. 88; C. MARCOS ALONSO (1996), 199-222 (ACIDRRPI); C. BLÁZQUEZ CERRATO (2002a), pp. 135-140.

⁷⁰⁷⁵ Cf. F. CHAVES TRISTÁN (1993), pp. 117-128 (HCMOG); C. MARCOS ALONSO (1996), pp. 199-222 (ACIDRRPI).

⁷⁰⁷⁶ Cf. L VILLARONGA I GARRIGA (1985b), pp. 33-40 (IMRRBPI); F. CHAVES TRISTÁN (1993), pp. 117-128; C. MARCOS ALONSO (1996), pp. 199-222 (ACIDRRPI).

Anv. Cabeza laureada de Saturno a izquierda; detrás, *S* (invertida).
 Rev. Proa de nave a derecha; encima, *S* (invertida); debajo, *ROMA*.
 Ref.: Crawford, *UISCURR*, grupo 16.

Procedencia	Peso	Módulo	Posición cuño	Conservación	Nº de Referencia-Inventario-Museo- Colección y otros datos de interés
Zona de Andalucía ⁷⁰⁷⁷	----	----	----	----	Nº en ACIDRRPI: 55. Nº en IMRRBPI: 20
	----	----	----	----	Nº en ACIDRRPI: 56. Nº en IMRRBPI: 2

Anv. Cabeza laureada de Saturno a derecha; detrás, *S*.
 Rev. Proa de nave a derecha; encima, *S*; debajo, *ROMA*.
 Ref.: Crawford, *UISCURR*, grupo 20; *RRC*. 56/3; *CNH*. 427.5.

Procedencia	Peso	Módulo	Posición cuño	Conservación	Nº de Referencia-Inventario-Museo- Colección y otros datos de interés
Zona de Andalucía ⁷⁰⁷⁸	5,63 grs.	----	11 h	----	Nº en ACIDRRPI: 58. Nº en IMRRBPI: 35
	4,98 grs.	----	5 h	----	Nº en ACIDRRPI: 59. Nº en IMRRBPI: 34
	4,53 grs.	----	8 h	----	Nº en ACIDRRPI: 60. Nº en IMRRBPI: 33
	4,10 grs.	----	10 h	----	Nº en ACIDRRPI: 61. Nº en IMRRBPI: 32
	3,96 grs.	----	9 h	----	Nº en ACIDRRPI: 62. Nº en IMRRBPI: 31
	3,95 grs.	----	1 h	----	Nº en ACIDRRPI: 63. Nº en IMRRBPI: 30
	3,32 grs.	----	2 h	----	Nº en ACIDRRPI: 68. Nº en IMRRBPI: 29
	3,15 grs.	----	6 h	----	Nº en ACIDRRPI: 69. Nº en IMRRBPI: 28
	3 grs.	----	7 h	----	Nº en ACIDRRPI: 70. Nº en IMRRBPI: 27
	2,67 grs.	----	2 h	----	Nº en ACIDRRPI: 73. Nº en IMRRBPI: 26
	2,60 grs.	----	3 h	----	Nº en ACIDRRPI: 74. Nº en IMRRBPI: 25
	2,30 grs.	----	2 h	----	Nº en ACIDRRPI: 75. Nº en IMRRBPI: 24
	2,07 grs.	----	9 h	----	Nº en ACIDRRPI: 76. Nº en IMRRBPI: 23
	1,98 grs.	----	11 h	----	Nº en ACIDRRPI: 77. Nº en IMRRBPI: 22
	----	----	----	----	Nº en ACIDRRPI: 78. Nº en IMRRBPI: 36
	----	----	----	----	Nº en ACIDRRPI: 79. Nº en IMRRBPI: 37
	----	----	----	----	Nº en ACIDRRPI: 80. Nº en IMRRBPI: 38
	----	----	----	----	Nº en ACIDRRPI: 81. Nº en IMRRBPI: 39
	----	----	----	----	Nº en ACIDRRPI: 82. Nº en IMRRBPI: 40
	----	----	----	----	Nº en ACIDRRPI: 83. Nº en IMRRBPI: 41
----	----	----	----	Nº en ACIDRRPI: 84. Nº en IMRRBPI: 42	
----	----	----	----	Nº en ACIDRRPI: 85. Nº en IMRRBPI: 43	

⁷⁰⁷⁷ Cf. L VILLARONGA I GARRIGA (1985b), pp. 33-40 (IMRRBPI); F. CHAVES TRISTÁN (1993), pp. 117-128; C. MARCOS ALONSO (1996), pp. 199-222 (ACIDRRPI).

⁷⁰⁷⁸ Cf. L VILLARONGA I GARRIGA (1985b), pp. 33-40 (IMRRBPI); F. CHAVES TRISTÁN (1993), pp. 117-128; C. MARCOS ALONSO (1996), pp. 199-222 (ACIDRRPI).

LA CIRCULACIÓN MONETARIA EN EL SUR PENINSULAR DURANTE
EL PERIODO ROMANO-REPUBLICANO

Museos

Anv. Cabeza laureada de Saturno a derecha; detrás, S.
Rev. Proa de nave a derecha; encima, S; debajo, ROMA.
Ref.: Crawford, *UISCURR*, grupo 12.

Procedencia	Peso	Módulo	Posición cuño	Conservación	Nº de Referencia-Inventario-Museo- Colección y otros datos de interés
Museo de Cádiz ⁷⁰⁷⁹	11,10 grs.	24 mm.	6 h	----	Nº en ACIDRRPI: 14. Nº en M.A.P. Cádiz: 8.137

Semis con serie indeterminada

Tesorillos

Procedencia	Peso	Módulo	Posición cuño	Conservación	Nº de Referencia-Inventario-Museo- Colección y otros datos de interés
Tamuja (Botija, Cáceres) ⁷⁰⁸⁰	5,1 grs.	22 mm.	12 h	Mala	Nº en HMCE: 205 (Semis hispano de imitación, con una cronología entre el último tercio del s. II- Primer tercio del s. I a. C.

Esporádicos

Procedencia	Peso	Módulo	Posición cuño	Conservación	Nº de Referencia-Inventario-Museo- Colección y otros datos de interés
Patria, Cerro (Vejer de la Frontera, Cádiz) ⁷⁰⁸¹	3,6 grs.	17 mm.	3 h	----	Nº en SAH: 120
	2 grs.	18 mm.	6 h	----	Nº en SAH: 121

Triens de imitación

Esporádicos

Anv. Cabeza galeada de Minerva a derecha; encima, signo de valor
Rev. Proa de nave a derecha; encima, ROMA; debajo, signo de valor
Ref.: *RRC*. 339/3; Sydenham 679 b. *Roma*.

⁷⁰⁷⁹ Cf. F. CHAVES TRISTÁN (1993), pp. 117-128; C. MARCOS ALONSO (1996), pp. 199-222 (ACIDRRPI).

⁷⁰⁸⁰ Cf. CHAVES TRISTÁN, F. (2006), pp. 363-392 (HMCE).

⁷⁰⁸¹ Cf. F. CHAVES TRISTÁN, E. GARCÍA VARGAS y E. FERRER ALBELDA (2000), pp. 1463-1486 (SAH).

Procedencia	Peso	Módulo	Posición cuño	Conservación	Nº de Referencia-Inventario-Museo- Colección y otros datos de interés
Hornachuelos (Ribera del Fresno, Badajoz) ⁷⁰⁸²	9,35 grs.	24 mm.	11 h	----	Nº en ENPHRFB: 31. Nº en ACIDRRPI: 93
Río Guadalete (Cádiz) ⁷⁰⁸³	4,82 grs.	20,5 mm.	11 h	----	Nº en ACIDRRPI: 92. Nº en HCMOG: 15

Cuadrante de imitación

Esporádicos

Anv. Cabeza con casco a izquierda.

Rev. Proa de nave a derecha.

Ref.: Crawford, *UISCURR*, grupo 35-39.

Procedencia	Peso	Módulo	Posición cuño	Conservación	Nº de Referencia-Inventario-Museo- Colección y otros datos de interés
Hornachuelos (Ribera del Fresno, Badajoz) ⁷⁰⁸⁴	3,33 grs.	16 mm.	7 h	----	Nº en ENPHRFB: 32. Nº en ACIDRRPI: 94

⁷⁰⁸² Cf. F. J. JIMÉNEZ ÁVILA (1990) (ENPHRFB); M. P. GARCÍA-BELLIDO (1993b), p. 88; C. MARCOS ALONSO (1996), 199-222 (ACIDRRPI); C. BLÁZQUEZ CERRATO (2002a), pp. 135-140.

⁷⁰⁸³ Cf. F. CHAVES TRISTÁN (1993), pp. 117-128 (HCMOG); C. MARCOS ALONSO (1996), pp. 199-222 (ACIDRRPI).

⁷⁰⁸⁴ Cf. F. J. JIMÉNEZ ÁVILA (1990) (ENPHRFB); M. P. GARCÍA-BELLIDO (1993b), p. 88; C. MARCOS ALONSO (1996), 199-222 (ACIDRRPI); C. BLÁZQUEZ CERRATO (2002a), pp. 135-140.

Circulación monetaria de otras cecas
extrapeninsulares en la *Ulterior*

3.7. Circulación monetaria de otras cecas extrapeninsulares en la Ulterior

Para terminar, incluimos un apartado en el que recogemos la circulación monetaria de otras cecas extrapeninsulares. Las piezas halladas en la *Ulterior* de estas otras cecas tendrían fundamentalmente dos orígenes: griego y norteafricano. Dentro de este apartado realizaremos en primer lugar un análisis general de la circulación monetaria de las *poleis* griegas y otro de las cecas norteafricanas y después incorporaremos un catálogo de hallazgos de ambos grupos. Los hallazgos griegos se ordenan por cecas, aunque sin diferenciar las series, ya que contamos con pocos ejemplares de cada una de ellas. Aunque muchas de las piezas griegas halladas en la *Ulterior* habrían sido acuñadas con anterioridad al periodo analizado, debemos pensar que la mayoría de ellas habría circulado entre finales del s. III y el s. II a. C. Igualmente ordenamos los hallazgos norteafricanos por cecas, siendo importante la presencia de ejemplares de cecas localizadas en la Mauritania Occidental. Como ya hiciésemos en el apartado dedicado a las cecas localizadas en la provincia *Citerior*, incorporaremos antes de la relación de hallazgos de cada ceca unos breves apuntes sobre su localización y algún otro dato de interés. Pasemos a realizar el análisis de circulación de cada uno de estos grupos.

Análisis general de las cecas griegas extrapeninsulares.

Pese al escaso número de ejemplares procedente de cecas griegas extrapeninsulares con el que contamos, y que en cierto modo impide un estudio en profundidad de la circulación monetaria de estas cecas, vamos a realizar un breve análisis general. Así, se han podido documentar sólo catorce monedas con este origen. En cuanto a la distribución de estos ejemplares por el tipo de hallazgo, contamos con siete piezas procedentes de excavaciones arqueológicas (50,00%), cinco encontradas en hallazgos esporádicos o casuales (35,71%) y dos localizadas en museos, ambas con procedencia local o regional (14,29%). Entre las monedas estudiadas contamos con una didracma de *Atenas*, encontrada en un hallazgo esporádico en el municipio portugués de Vila Nova de Gaia (Oporto), de la que desconocemos su indicación de serie y cronología y que se conserva en el Museo de Antropología y Etnografía de la Facultad de Ciencias de Oporto. Un calco de una ceca incierta de la Liga Etolia se halló en las excavaciones realizadas en el yacimiento de Cáceres el Viejo y actualmente se conserva en el Museo de Cáceres. Este ejemplar, similar al los nº 64-72 del tomo V del British

Museum Catalogue, presenta en anverso Cabeza de Palas a derecha y en reverso Hércules en pie, apoyado en la maza y a su izquierda leyenda griega *AITOLON*. A una ceca tracia incierta pertenece una tetradracma de Lisímaco localizada en el Gabinete del Seminario de San Atón de Badajoz. Aunque esta pieza tendría una cronología anterior al periodo analizado, pues Lisímaco fue un general de Alejandro Magno, creemos que debió de circular en la Península sobre esta época. A la ceca focense de *Massalia* (Marsella, Francia) corresponden cinco ejemplares encontrados en excavaciones arqueológicas en la provincia de Cádiz. Entre ellos tenemos dos pequeños bronce del s. I a. C. descubiertos en el yacimiento de *Baelo Claudia* (Bolonia), un divisor en bronce incierto con esta misma cronología procedente del yacimiento de *Carteia* (San Roque), un pequeño bronce con una cronología del s. II-I a. C. hallado en las excavaciones de 1983-84 en la gaditana Plaza Asdrúbal y actualmente conservada en el museo de la capital y una moneda de *Massalia* sin mayor indicación localizada en el yacimiento de La Algaida (Sanlúcar de Barrameda) en las campañas de 1978-1983. A la ceca de la colonia rodia de *Neapolis* (Nápoles, Italia) pertenece una didracma localizada en el Museo Arqueológico Provincial de Cáceres que presenta en anverso Busto femenino y en reverso *Nike*, muy similar a los nº 232-238 estudiados por S. W. Grose en el vol. I del *Catalogue of the McClean collection of Greek coins*. Dos ejemplares de bronce hallados casualmente tenemos de la ceca griega de *Melita* (Gozo, Malta), uno de ellos encontrado en la zona del castillo de Giribaile (Jaén) y el otro en Los Castellares (Puente Genil, Córdoba), ambos pertenecientes a la colección Marsal. A una ceca egipcia incierta corresponde un gran bronce localizado en la zona de la ría de Huelva que presenta en anverso Cabeza de Zeus a derecha y en reverso Águila sobre haz de rayos y la leyenda griega *PTOLEMAIOS BASILEOS*. Finalmente, contamos con dos monedas griegas de ceca desconocida, una de ellas encontrada en las excavaciones realizadas en el campamento romano de Cáceres el Viejo, que presenta en anverso Cabeza a derecha y reverso confuso, y la segunda procedente de un hallazgo esporádico localizado en el yacimiento malagueño del Cerro del Aljibe (Coín). Esta segunda moneda es un divisor griego de plata que presenta en anverso Cabeza humana? y en reverso Hipocampo a izquierda. Entre todas las monedas de ceca griega tenemos una perteneciente a la ceca de *Atenas* (7,14%), otra de una ceca de la Liga Etolia (7,14%), otra de una de la región de Tracia (7,14%), cinco de la ceca de *Massalia* (35,71%), una de la de *Neapolis* (7,14%), dos de la de *Melita* (14,29%), una de una ceca egipcia (7,14%) y dos de ceca incierta (14,29%). Como podemos ver, tenemos una escasa representación de cecas griegas, que presentan a su vez un reducido número de ejemplares, pues si exceptuamos a la de *Massalia*, que sería la ceca griega extrapeninsular más cercana a la *Ulterior*, ninguna tiene una presencia mayor de uno o dos ejemplares.

LA CIRCULACIÓN MONETARIA EN EL SUR PENINSULAR DURANTE EL PERIODO ROMANO-REPUBLICANO



Mapa 40: Circulación monetaria en la *Ulterior* de las cecas griegas extrapeninsulares

Por lo que respecta a las monedas analizadas, cuatro de ellas han sido acuñadas en plata (28,57%), siete en bronce (50%) y de tres monedas (21,43%) desconocemos el metal al que pertenecerían. Debido al escaso número de ejemplares analizados de cada una de las cecas, hemos decidido no establecer una ordenación por series, ya que apenas se extraerían datos representativos sobre la mayor proliferación de unas emisiones u otras. Entre los valores emitidos debemos diferenciar por un lado aquellas monedas acuñadas en plata y por otro las acuñadas en bronce. Entre las monedas de plata tenemos una tetradracma (7,14%), dos didracmas (14,29%) y un divisor en plata (7,14%). Entre las piezas emitidas en bronce contamos con un calco (7,14%), dos grandes bronces (14,29%) y cuatro pequeños (28,57%). Además, tenemos tres ejemplares (21,43%) sin indicación de valor. Pese a que, como podemos ver, el número de piezas de bronce (50%) es superior al de plata (28,57%), sabemos sin embargo que las cecas griegas emitieron mayor cantidad de series en plata, pues la dracma era su medida estándar. Por ejemplo, en la Grecia clásica la moneda más utilizada fue la tetradracma ateniense, que presentaba en anverso Atenea y en reverso Lechuza.

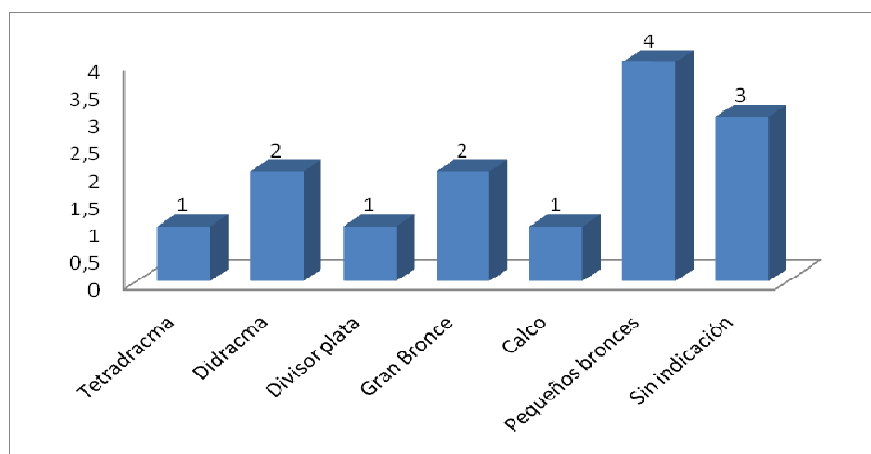

Gráfica 95: Número de ejemplares griegos extrapeninsulares por valor

Por lo que respecta a la cronología de las piezas, pese a que algunas de ellas debieron haber sido acuñadas en un momento anterior, circularon en el sur peninsular durante el periodo estudiado. En la mayoría de los hallazgos analizados no se aporta información sobre la fecha de emisión de los ejemplares, a excepción de los cuatro pequeños bronce de la ceca de *Massalia*, que habrían sido acuñados entre finales del s. II y el s. I a. C., o de la tetracrama de la ceca de Tracia, emitida entre finales del s. IV e inicios del s. III a. C.

Finalmente, vamos a realizar un análisis conjunto de la procedencia de todas las piezas. Así, en la provincia de Cádiz se han localizado cinco piezas (35,71%), todas ellas de la ceca de *Massalia*. Llama la atención que todas las monedas de esta ceca se encuentren en esta provincia, y que en Cádiz no se hayan encontrado más ejemplares de cecas griegas. Posiblemente, entre la costa gaditana -pues todas aparecen en esta zona- y la ceca de *Massalia* existiesen importantes relaciones comerciales. Tres piezas (21,43%) proceden de la provincia de Cáceres, dos de ellas -la moneda de la ceca de la Liga Etolia y una incierta- del campamento romano de Cáceres el Viejo y una -la perteneciente a la ceca de *Neapolis*- del museo provincial. Sólo encontramos un ejemplar (7,14%) en las provincias de Jaén -uno de la ceca de *Melita*-, Córdoba -el otro de *Melita*-, Málaga -una pieza de ceca incierta-, Huelva -el gran bronce de ceca egipcia- y Badajoz -la tetracrama de la región de Tracia- y en Portugal -la didracma ateniense-. Podemos ver cómo la mayoría de las piezas procede de la zona costera o del valle del Guadalquivir, lugares de los que se tiene constancia de que mantendrían relaciones comerciales con ciudades griegas, si no directa, sí al menos indirectamente, como también demuestra la presencia en estas zonas de cerámicas y objetos decorativos de origen griego.

LA CIRCULACIÓN MONETARIA EN EL SUR PENINSULAR DURANTE
EL PERIODO ROMANO-REPUBLICANO

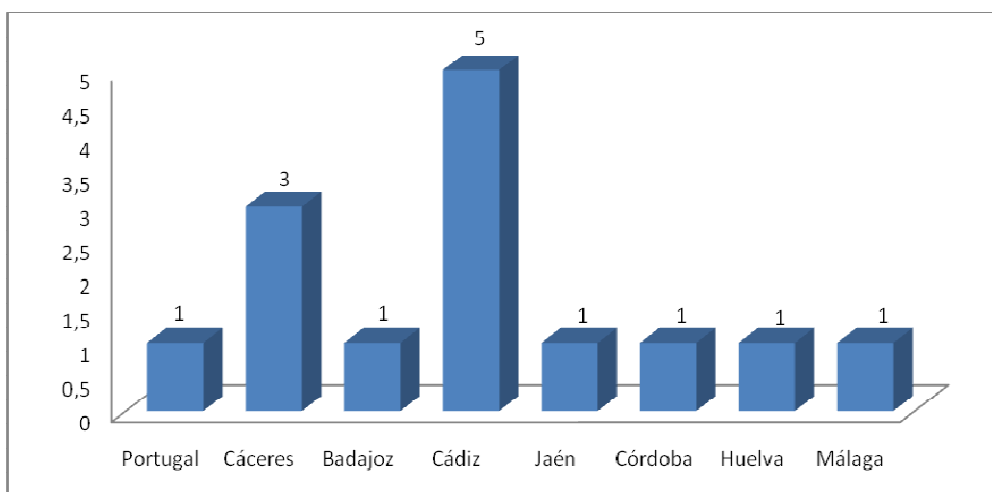

Gráfica 96: Número de ejemplares de cecas griegas extrapeninsulares hallados en la *Ulterior* según su procedencia

Análisis general de las cecas norteafricanas.

Contamos con pocos ejemplares procedentes de cecas norteafricanas en el sur de la península Ibérica, al contrario de lo que sucede con los ejemplares de las cecas de la *Ulterior* presentes en el norte de África, que ascienden a doscientos ocho. Incluso en muchas de las ciudades norteafricanas en algún momento se ha encontrado un mayor número de ejemplares hispanos que de procedencia local. Así, en el territorio de la *Ulterior* sólo se han podido documentar noventa y una monedas procedentes de cecas norteafricanas, número escaso y que en cierto modo impide un estudio en profundidad. A pesar de ello, vamos a realizar un breve análisis de su circulación. En cuanto a la distribución de estos ejemplares por el tipo de hallazgo, contamos con ocho piezas procedentes de excavaciones arqueológicas (8,79%), setenta y nueve, la mayoría, encontradas en hallazgos esporádicos o casuales (90,11%) y una localizada en un museo, que tendrá procedencia local o regional (1,10%). Entre las piezas encontradas contamos con nueve ejemplares (9,89%) de la ceca de *Lixus* (Larache, Marruecos), dos (2,20%) de la de *Sala* (Chellah, Marruecos), cuatro (4,40%) de la de *Semes* (Larache, Marruecos), seis (6,59%) de la de *Tamuda* (Tetuán, Marruecos), diecisiete (18,368%) de la de *Tingi* (Tánger, Marruecos), diez (10,99%) de la de *Zili* (Arsilah, Marruecos), seis (6,59%) de la de *Iol Caesarea* (Cherchell, Argelia), diez (10,99%) del reino de Numidia, una (1,10%) de la ceca de *Bulla Regia* (Jendouba, Túnez), doce (13,19%) de la de *Saldae* (Bujía, Argelia), cuatro (4,40%) de la de *Cartago* (cerca de Túnez) y diez (10,99%) de ceca incierta.

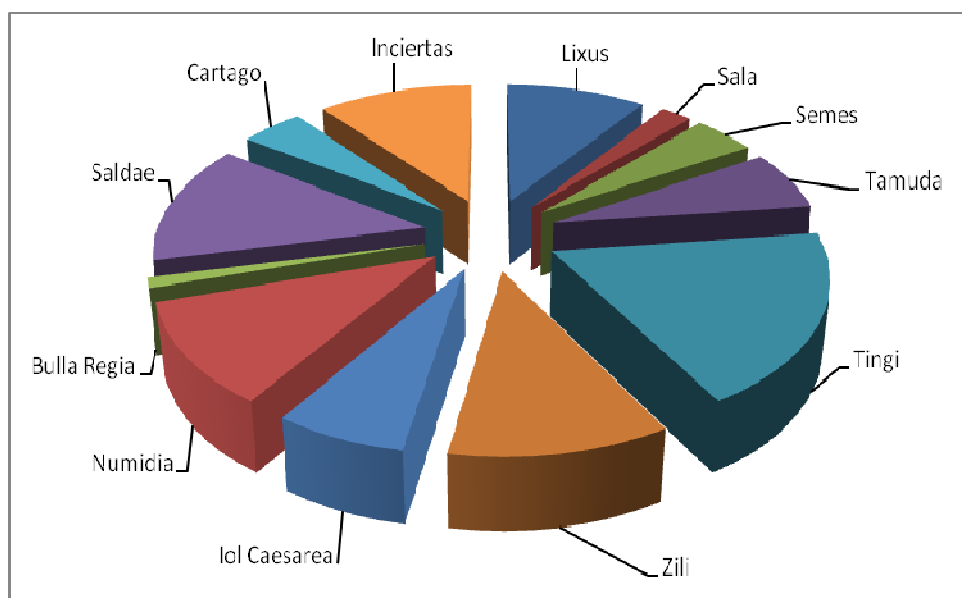

Gráfica 97: Distribución del monetario norteafricano por cecas

Entre las monedas pertenecientes a la ceca de *Lixus* tenemos una pieza hallada en las excavaciones realizadas en el yacimiento de La Algaida (Sanlúcar de Barrameda, Cádiz) y otra en las excavaciones de la necrópolis romana de Cádiz. También contamos con varios hallazgos esporádicos de monedas de *Lixus*, entre los que tenemos un divisor encontrado en la zona de Adra (Almería), una pieza en Algodonales (Cádiz), tres ejemplares en la propia ciudad de Cádiz y un as en Estepona (Málaga). Por último, en el Museo Arqueológico Nacional se localizó una moneda de *Lixus* que fue hallada en la provincia de Cádiz. Los dos ejemplares pertenecientes a la ceca de *Sala* proceden de dos hallazgos esporádicos realizados en la provincia de Sevilla. El primero de ellos se localizó en el municipio de Carmona y el segundo en el de Utrera. Las cuatro monedas documentadas de la ceca de *Semes* se han encontrado casualmente en la provincia de Cádiz, una de ellas en la capital, dos en el yacimiento de Manzanete en Vejer de la Frontera y otro en Cerro Patriá, también en Vejer. A la ceca de *Tamuda* pertenece una moneda hallada en las excavaciones realizadas en el columbario e hipogeo descubiertos en la Isla de León (Cádiz) en 1933 y cinco piezas procedentes de hallazgos esporádicos, dos de las cuales se han encontrado en la provincia de Málaga -una el yacimiento de Cerro del Aljibe y otra en el Cortijo de Acebedo (Mijas)-, otras dos en la provincia de Cádiz -una en el yacimiento de Manzanete (Vejer de la Frontera) y otra en Tarifa (Bolonia)- y una en Sevilla. La ceca norteafricana que aporta un mayor número de piezas es *Tingi*, de la que se ha documentado un total de diecisiete monedas. En las excavaciones realizadas en el yacimiento de La Algaida (Sanlúcar de Barrameda, Cádiz) se encontró un ejemplar de esta ceca. Las dieciséis piezas restantes proceden de hallazgos esporádicos: una de la zona de Algodonales (Cádiz), otra de la comunidad andaluza, sin mayor precisión sobre el lugar de hallazgo, otra de Andújar (Jaén), otra de Antequera (Málaga), tres de la ciudad de Cádiz, dos de un lugar cercano a la carretera de los Caños, en el Cerrado de Los Mimbres

(Vejer de la Frontera, Cádiz), una de Castellón de Mollina (Málaga), otra del Cerro Barbésula (San Roque, Cádiz), dos del Cortijo de Acebedo (Mijas, Málaga), una de la Dehesa de la Fantasía (Cortes de la Frontera, Málaga), otra del yacimiento de Las Campiñuelas (Monturque, Córdoba) y otra de un lugar desconocido de la ciudad de Málaga. Los diez ejemplares analizados de la ceca de *Zili* proceden de hallazgos esporádicos realizados en la zona de Vejer de la Frontera. De ellos, cinco se han localizado en el yacimiento del Donadío, uno en el de Manzanete, dos en el de Cerro Patria y otros dos en el de San Ambrosio. A la ceca de la Mauritania Oriental de *Iol-Caesarea* pertenecen seis ejemplares, todos ellos procedentes de hallazgos casuales. La primera de estas piezas se halló entre los restos de la antigua ciudad romana de *Acinipo* (Málaga), la segunda en una zona de Andalucía sin especificar el lugar exacto, la tercera en la ciudad de Cádiz, la cuarta en el Cerrado de Los Mimbres, cerca de la carretera de Los Caños, en Vejer de la Frontera (Cádiz), la quinta en el yacimiento malagueño de Peñón Negro (Alora) y la sexta, y última, en la zona de Villaricos (Almería). Hemos podido documentar diez monedas pertenecientes al reino de *Numidia*, todas ellas procedentes de hallazgos esporádicos. De estas piezas seis se han encontrado en la provincia de Cádiz, cinco en la capital –todas emitidas durante el reinado de Massinisa (202-148 a. C.)- y una en Sanlúcar de Barrameda –emitida por Vermina en torno al año 200 a. C.-; tres en la provincia de Málaga –todas acuñadas en el reinado de Micipsa (148-118 a. C.)-, una hallada en el yacimiento de Cerro del Aljibe, otra en el Cerro del Conde y otra en un polígono industrial de Málaga; y una en la provincia de Badajoz, más concretamente en el yacimiento de Hornachuelos (Ribera del Fresno), que corresponde a un as emitido durante el reinado de Massinisa. A la ciudad autónoma nómada de *Bulla Regia* pertenece un ejemplar hallado esporádicamente en la zona de Baena (Córdoba). Más piezas se han encontrado de la también ciudad autónoma de *Saldae*, de la que se han documentado un total de doce. Casi todos los hallazgos proceden de la provincia de Cádiz, a excepción de un ejemplar encontrado en la ciudad de Sevilla. En la zona de Vejer de la Frontera han aparecido once monedas, una en el yacimiento del Donadío, tres en el de Manzanete, otras tres en el de San Ambrosio y cuatro en el propio municipio de Vejer. Además, contamos con varias monedas de esta ceca, sin conocer su número exacto, localizadas en la ciudad de Cádiz y que se conservan en la colección Rubio. De la ciudad de *Cartago* se han hallado cuatro ejemplares, entre ellos un calco procedente de las excavaciones realizadas en el yacimiento de Mesas de Asta (Jerez, Cádiz) y tres piezas encontradas en hallazgos casuales -un calco en la Alcazaba de Málaga, una moneda en la Sierra de Córdoba y un calco en Torre del Mar (Vélez-Málaga)-. Finalmente, contamos con diez monedas norteafricanas de las que no tenemos información sobre la ceca a la que pertenecerían, tres encontradas en excavaciones arqueológicas y siete procedentes de hallazgos esporádicos. Entre las primeras tenemos una pieza hallada en las excavaciones realizadas en la calle Juan Ramón Jiménez de Cádiz en 1933 y dos descubiertas en el yacimiento de *Carteia* (Cortijo de El Rocardillo, San Roque, Cádiz). Entre las halladas casualmente tenemos una procedente de la ciudad de Almería, dos de la de ciudad de Cádiz, dos del yacimiento malagueño

del Cerro del Aljibe (Coín), una de Sanlúcar de Barrameda (Cádiz) y otra de la ciudad de Sevilla, que podría pertenecer a las cecas de *Tingi* o *Zili*.

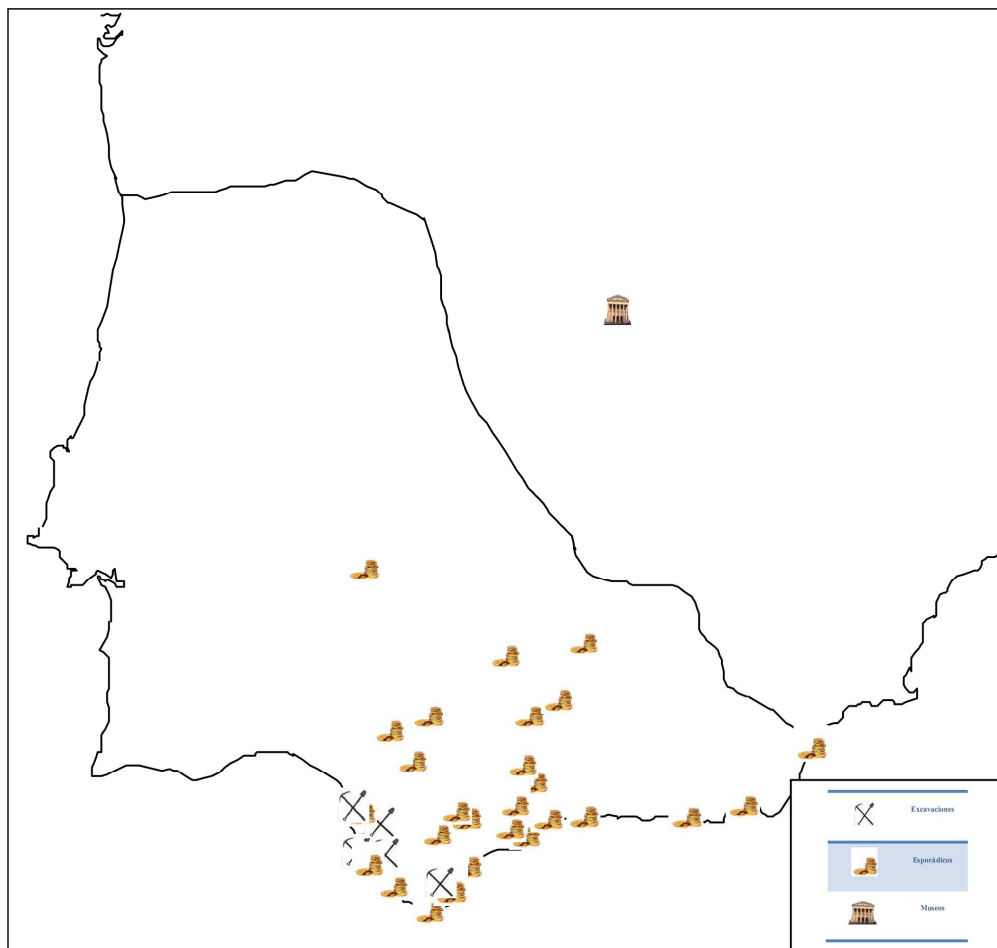

Mapa 41: Circulación monetaria en la *Ulterior* de las cecas norteafricanas

Por lo que respecta a las monedas analizadas, todos los ejemplares en los que se hace referencia al metal en que fueron acuñados lo hicieron en bronce. Como ya decíamos en el estudio de las cecas griegas extrapeninsulares, debido al escaso número de ejemplares analizados de cada una de las cecas hemos decidido no establecer una ordenación por series, ya que apenas se extraerían datos representativos sobre la mayor proliferación de unas emisiones u otras. Aunque de la mayoría de las piezas estudiadas -ochenta y dos de ochenta y ocho monedas (90,11%)- desconocemos su indicación de valor, se han podido documentar tres ases (3,30%), un semis (1,10%), un cuadrante (1,10%) y cuatro calcos (4,40%). Como podemos ver, la escasez de ejemplares de los que conocemos su valor no permite aportar más información sobre este punto. Por lo que respecta a su cronología, por desgracia tampoco contamos con mucha información sobre la fecha en la que estas monedas habrían sido emitidas, pues tan sólo podemos dar unas posibles fechas de emisión en los ejemplares

LA CIRCULACIÓN MONETARIA EN EL SUR PENINSULAR DURANTE
EL PERIODO ROMANO-REPUBLICANO

acuñados por el reino de *Numidia*. Entre los diez ejemplares estudiados de este reino tenemos siete acuñados entre finales del s. III y la primera mitad del s. II a. C. (202-148 a. C.) y tres durante la segunda mitad del s. II a. C. (148-118 a. C.). Finalmente, vamos a realizar un análisis conjunto de la procedencia de todas las piezas. Así, vemos cómo las mayores concentraciones de ejemplares se producen en las provincias de Cádiz y Málaga, en las que se han encontrado cincuenta y ocho (63,78%) y dieciocho (19,78%) ejemplares respectivamente. Si a esta importante concentración (83,56%) sumamos los tres ejemplares (3,30%) aparecidos en la provincia de Almería, tenemos que la inmensa mayoría de ejemplares procedentes de cecas norteafricanas (86,86%) se ha hallado en la zona costera del sur peninsular. En la zona del valle del Guadalquivir también se han encontrado algunos ejemplares, entre los que tenemos cinco (5,49%) procedentes de la provincia de Sevilla, tres (3,30%) de la de Córdoba y uno (1,10%) de la de Jaén. Además, contamos con un ejemplar (1,10%) localizado en la provincia de Badajoz y dos (2,20%) procedentes de algún punto de la comunidad autónoma andaluza, sin que tengamos más información al respecto. Como podemos ver, la casi totalidad de monedas analizadas se ha hallado en la zona costera del sur peninsular y en el valle del Guadalquivir.

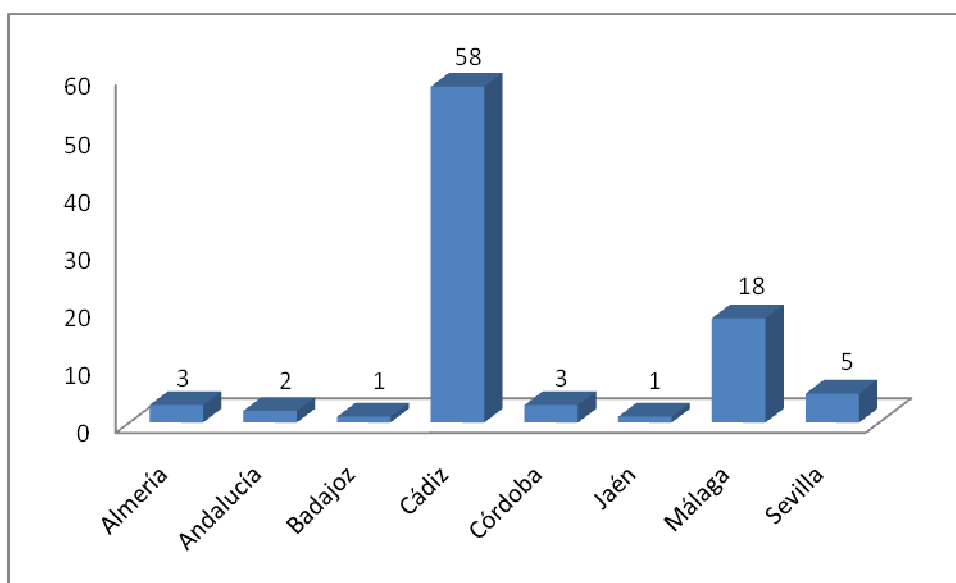

Gráfica 98: Número de ejemplares de cecas norteafricanas hallados en la *Ulterior* según su procedencia

A su vez, muchas de las ciudades de estas dos zonas, como ya hemos visto en el estudio de las cecas de la *Ulterior*, serán las que presenten una mayor circulación en las ciudades norteafricanas, sobre todo en la *Mauretania*. Entre las cecas de la *Ulterior* con presencia en el norte de África tenemos a *Gadir* con ciento setenta y ocho monedas (64,03%), *Malaka* con veintiséis (9,35%), *Sks* con tres (1,08%), *Abdera* con una (0,36%), *Castulo* con seis (2,16%), *Ilturir* con una (0,36%), *Carteia* con cuarenta y ocho (17,27%), *Acinipo* con tres (1,08%), *Carmo* con otras tres (1,08%), *Ilipa* con otra tres (1,08%) y *Carbula, Corduba*,

Irippa, *Osset*, ceca con tipo *Sacerdos* y *Urso* con una (0,36% respectivamente). Así, podemos concluir que existen motivos más que suficientes para entender que hubo una importante circulación monetaria entre ambos territorios, lo que demostraría una intensa conexión entre ellos en la Antigüedad.

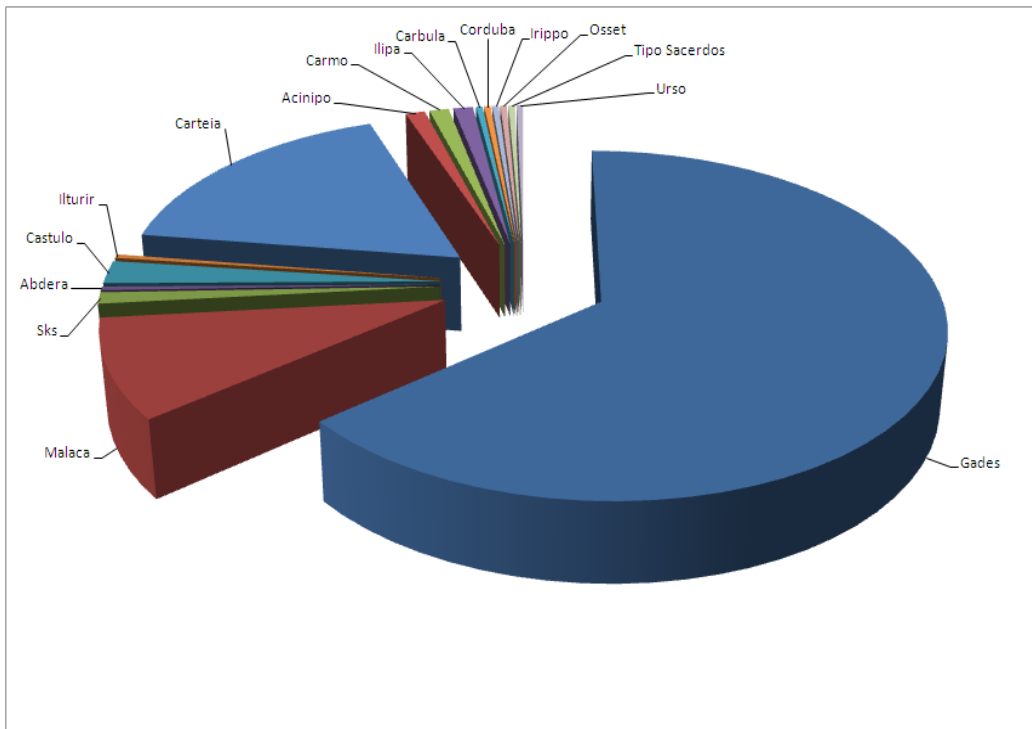

Gráfica 99: Distribución de los ejemplares de cecas de la *Uterior* hallados en el norte de África

Catálogo de hallazgos monetarios de otras
cecas extrapeninsulares en la *Ulterior*

Hallazgos monetarios de otras cecas extrapeninsulares en la Ulterior

Hallazgos monetarios de las poleis griegas en la Ulterior

Hallazgos monetarios de la ceca de Atenas

La actual Atenas (Grecia).

Esporádicos

Sin indicación de serie

Procedencia	Peso	Módulo	Posición cuño	Conservación	Nº de Referencia-Inventario-Museo-Colección y otros datos de interés
Gaia, Oporto (Portugal) ⁷⁰⁸⁵	----	----	----	----	1 didracma, sin mayor precisión. Museo de Antropología y Etnografía de la Facultad de Ciencias de Oporto

Hallazgos monetarios de la liga Etolia

Ceca incierta de la Liga Etolia, que ocuparía la región montañosa situada en la costa norte del golfo de Corinto.

Excavaciones

Procedencia	Peso	Módulo	Posición cuño	Conservación	Nº de Referencia-Inventario-Museo-Colección y otros datos de interés
Cáceres el Viejo ⁷⁰⁸⁶	4,80 grs.	16-20 mm.	----	----	Nº en CVSLS: 253. AA 1930, p. 346. Nº en PACCRCV: 256 (4,80 grs. 16-20 mm. Fig. 12.6). 1 calco, en anv. Cabeza de Palas a derecha y en rev. Hércules en pie, apoyado en la maza, a la izquierda leyenda <i>AITOLON</i> (en griego). Referencia: BMC, t. V, 199, nº 64-72. Museo de Cáceres (Barclay V. Head, p.

⁷⁰⁸⁵ Cf. F. MATEU Y LLOPIS (1947-1948), pp. 55-95, nº 221.

⁷⁰⁸⁶ Cf. A. SCHULTEN (1928), pp. 12 y ss. (AA 1927); A. SCHULTEN (1930), pp. 54 y ss. (AA 1928); A. SCHULTEN (1932), pp. 346 y ss. (AA 1930); M. BELTRÁN LLORIS (1973-1974), pp. 255-310 (PACCRCV); H. J. HILDEBRANT (1984), pp. 257-297 (CVSLS); C. BLÁZQUEZ CERRATO (2002a), pp. 60-68.

					335). Dice que las pocas piezas de bronce acuñadas con los tipos de los etolios, como <i>Oeta</i> (Tesalia), <i>Amphissa</i> , <i>Eeantheia</i> (Locrida), <i>Tronium</i> y <i>Apollonia</i>
--	--	--	--	--	--

Hallazgos monetarios de una ceca incierta de Tracia

Ceca incierta de región situada en la actual zona de los Balcanes, que abarcaba desde el Ponto Euxino y el Egeo hasta Sarmatia y Dacia, límite occidental del Helesponto.

Museos

Procedencia	Peso	Módulo	Posición cuño	Conservación	Nº de Referencia-Inventario-Museo-Colección y otros datos de interés
Gabinete del Seminario de San Atón (Badajoz) ⁷⁰⁸⁷	15,50 grs.	30 mm.	----	----	. Nº en CGNSCSA: 1. 1 tetradracma de Lisímaco, que aunque fue un general de tiempo de Alejandro III de Macedonia (305-281 a. C), posiblemente llegó a la península Ibérica muy posteriormente. Grose, <i>Greek Coins</i> , vol. 2, 1926, p. 189 n° 4.485

Hallazgos monetarios de cecas griegas foráneas

Hallazgos monetarios de la ceca de Massalia

Colonia de fundación focense en la actual Marsella (sur de Francia).

Excavaciones

Procedencia	Peso	Módulo	Posición cuño	Conservación	Nº de Referencia-Inventario-Museo-Colección y otros datos de interés
Algaida, La (Sanlúcar de Barrameda, Cádiz) 1978-1983 ⁷⁰⁸⁸	----	----	----	----	1 moneda de <i>Massalia</i>
<i>Baelo Claudia</i> (Bolonía, Cádiz) ⁷⁰⁸⁹	2,26 grs.	12 mm.	4 h	----	Nº en <i>Belo IV</i> : 122. Nº de Inventario: 993. 1 pequeño bronce de La Tour, IV, 2.051-2.110, con una cronología del s. I a. C.

⁷⁰⁸⁷ Cf. R. GÓMEZ VILAFRANCA (1910) (CGNSCSA); C. BLÁZQUEZ CERRATO (2002a), pp. 86-93.

⁷⁰⁸⁸ Cf. J. R. CORZO SÁNCHEZ (1995), pp. 81-90.

⁷⁰⁸⁹ Cf. J. P. BOST, F. CHAVES, G. DEPEYROT, J. HIERNARD y J. C. RICHARD (1987), pp. 101-108 (*Belo IV*); C. BLÁZQUEZ CERRATO (1992), pp. 44-51.

LA CIRCULACIÓN MONETARIA EN EL SUR PENINSULAR DURANTE
EL PERIODO ROMANO-REPUBLICANO

	1,46 grs.	11 mm.	11 h	----	Nº en <i>Belo</i> IV: 123. Nº de Inventario: 1.786. 1 pequeño bronce de La Tour, IV, 2.051-2.110, con una cronología del s. I a. C.
<i>Carteia</i> (San Roque, Cádiz) ⁷⁰⁹⁰	1,53 grs.	10,7 mm.	----	----	Nº en EHACC: 2. Estratigrafía: CRT98/B/ terrera antigua (fig. XXXIV). 1 divisor en bronce, en anv. Cabeza galeada a derecha, delante ? y rev. Ilegible, de Depeyrot, nº 77, con una cronología del s. I a. C.
Plaza Asdrúbal, Cádiz (1983-1984) ⁷⁰⁹¹	1,49 grs.	14,5 mm.	6 h	----	1 pequeño bronce, de La Tour, lám. IV. Blanchet, fig. 94, con una cronología del s. II-I a. C. Nº en M.A.P. Cádiz: 12.986

Hallazgos monetarios de la ceca de Neapolis

Colonia rodia en la actual Nápoles (Italia).

Museos

Procedencia	Peso	Módulo	Posición cuño	Conservación	Nº de Referencia-Inventario-Museo- Colección y otros datos de interés
Museo Arqueológico Provincial de Cáceres ⁷⁰⁹²	----	----	----	----	1 didracma, en anv. Busto femenino y en rev. Toro androcéfalo y encima Niké, de Grose, <i>Greek Coins</i> , vol. 1, 1923, p. 36, nº 232-238

Hallazgos monetarios de la ceca de Melita

Actual isla de Gozo, situada al noroeste de la isla de Malta.

Esporádicos

Procedencia	Peso	Módulo	Posición cuño	Conservación	Nº de Referencia-Inventario-Museo- Colección y otros datos de interés
Giribaile (Jaén) ⁷⁰⁹³	----	----	----	----	1 moneda de bronce. Colección Marsal
Los Castellares (Puente Genil, Córdoba) ⁷⁰⁹⁴	----	----	----	----	1 moneda de bronce. Colección Marsal

⁷⁰⁹⁰ Cf. L. ROLDÁN GÓMEZ, M. BENDALA GALÁN, J. BLÁNQUEZ PÉREZ y S. MARTÍNEZ LILLO (2006), Vol. I, pp. 499-501 (EHACC).

⁷⁰⁹¹ Cf. F. J. BLANCO JIMÉNEZ, F. J. (1986), *Actividades Sistemáticas*, pp. 531-539.

⁷⁰⁹² Cf. C. CALLEJO SERRANO (1957); C. BARRANTES LÓPEZ y S. PANIAGUA BERROCAL (1987), pp. 107-120; C. BLÁZQUEZ CERRATO (1992), pp. 126-132. C. BLÁZQUEZ CERRATO (2002a), pp. 93-96.

⁷⁰⁹³ Cf. C. ALFARO ASINS (2000a), pp. 21-68, Hallazgo 37.

⁷⁰⁹⁴ Cf. C. ALFARO ASINS (2000a), pp. 21-68, Hallazgo 26.

Hallazgos monetarios de una ceca incierta de Egipto

Ceca incierta situada en el Norte de África, en el lugar donde se desarrolló la civilización egipcia, que tras la conquista por Alejandro Magno se incorporó al mundo griego bajo la dinastía macedónica. Durante el siglo III estuvo bajo el control de los Ptolomeos y los Seleúcidas de Siria a partir del 198 a. C. Con la caída del poder seleúcida recupera su autonomía y con la dinastía Hasmonaea comienza a utilizar la moneda (103-76 a. C.).

Esporádicos

Procedencia	Peso	Módulo	Posición cuño	Conservación	Nº de Referencia-Inventario-Museo- Colección y otros datos de interés
Ría de Huelva ⁷⁰⁹⁵	----	34 mm.	----	----	Nº en HRH: 1. Gran bronce, en anv. Cabeza de Zeus a la derecha y en rev. Águila sobre haz de rayos y la leyenda <i>PTOLOMAIOS BASILEIS</i> (en griego)

Circulación de monedas griegas inciertas en la Ulterior

Excavaciones

Procedencia	Peso	Módulo	Posición cuño	Conservación	Nº de Referencia-Inventario-Museo- Colección y otros datos de interés
Cáceres el Viejo ⁷⁰⁹⁶	25 grs.	32 mm.	----	----	Nº en CVSLS: 254. AA 1930, p. 346. Nº en PACCRV: 257. 1 gran bronce, en anv. Cabeza a derecha y rev. Confuso. Paradero desconocido

Esporádicos

Procedencia	Peso	Módulo	Posición cuño	Conservación	Nº de Referencia-Inventario-Museo- Colección y otros datos de interés
Cerro del Aljibe (Coín, Málaga) ⁷⁰⁹⁷	0,70 grs.	11,50 mm.	12 h?	Regular	Nº en HMCA: 1. 1 divisor griego de plata, en anv. Cabeza humana (?) y en rev. Hipocampo a izquierda

⁷⁰⁹⁵ Cf. A. GARCÍA Y BELLIDO (1957a), p. 116 (HRH); M. P. GARCÍA-BELLIDO (1982), p. 103, Hallazgo 6 (MCEI).

⁷⁰⁹⁶ Cf. A. SCHULTEN (1928), pp. 12 y ss. (AA 1927); A. SCHULTEN (1930), pp. 54 y ss. (AA 1928); A. SCHULTEN (1932), pp. 346 y ss. (AA 1930); M. BELTRÁN LLORIS (1973-1974), pp. 255-310 (PACCRV); H. J. HILDEBRANT (1984), pp. 257-297 (CVSLS); C. BLÁZQUEZ CERRATO (2002a), pp. 60-68.

⁷⁰⁹⁷ Cf. B. MORA SERRANO, J. FERNÁNDEZ RUIZ y J. GONZÁLEZ MARTÍN (2002), pp. 223-242 (HMCA).

Hallazgos monetarios de las cecas norteafricanas en la Ulterior

Mauritania Occidental

Hallazgos monetarios de la ceca de Lixus

Localizada en la actual Larache (Marruecos).

Excavaciones

Procedencia	Peso	Módulo	Posición cuño	Conservación	Nº de Referencia-Inventario-Museo- Colección y otros datos de interés
Algaida, La (Sanlúcar de Barrameda, Cádiz) ⁷⁰⁹⁸	1,51 grs.	----	----	----	1 moneda como la de Mazard, 1955, nº 633. Nº en M.A.P. Cádiz: 14.582
Necrópolis romana de Cádiz ⁷⁰⁹⁹	----	----	----	----	1 moneda de <i>Lixus</i> , sin mayor precisión

Esporádicos

Procedencia	Peso	Módulo	Posición cuño	Conservación	Nº de Referencia-Inventario-Museo- Colección y otros datos de interés
Adra (Almería) ⁷¹⁰⁰	----	----	----	----	1 divisor, en anv. Cabeza con bonete cónico y en rev. Estrella de ocho radios y punto central, de Mazard, 1955, nº 643?; Manfredi, nº 170-189?
Algodonales (Cádiz) ⁷¹⁰¹	----	----	----	----	Nº en HCJG: 30. 1 moneda de <i>SNGCop.</i> , nº 632. Mazard, 1955, nº 396
Cádiz ⁷¹⁰²	----	----	----	----	Nº en HCJG: 39. 1 moneda de <i>SNGCop.</i> , nº 707-712
	----	----	----	----	Nº en HCJG: 41. 1 moneda de Manfredi, nº 171-180
	13,41 grs.	----	----	----	1 moneda de <i>SNGCop.</i> , nº 692-693. Nº en M.A.P. Cádiz: 1.140
Estepona (Málaga) ⁷¹⁰³	16,8 grs.	28 mm.	12 h	----	Nº en NNAM: Lam. III, nº 1. 1 moneda, en anv. Cabeza de divinidad masculina Chusor a izquierda, tocada de alto bonete del que cuelga, por detrás, una larga ínfula. Orlandole, una gráfila de puntos y en rev. Dos racimos de uvas. Entre ellos, en la parte superior y abajo, leyenda neopúnicas, muy frustros. <i>LKS</i> y <i>M'BAAL</i> , con una cronología en torno al año 100 a. C.

⁷⁰⁹⁸ Cf. C. ALFARO ASINS (2000a), pp. 21-68, Hallazgo 4.

⁷⁰⁹⁹ Cf. F. J. BLANCO JIMÉNEZ, F. J. (1986), *Actividades Sistemáticas*, pp. 531-539.

⁷¹⁰⁰ Cf. F. MATEU Y LLOPIS (1953c), pp. 275-302, nº 641.

⁷¹⁰¹ Cf. P. VIDAL GONZÁLEZ (1989), pp. 343-362 (HCJG); C. ALFARO ASINS (2000a), pp. 21-68, Hallazgo 5.

⁷¹⁰² Cf. P. VIDAL GONZÁLEZ (1989), pp. 343-362 (HCJG); C. ALFARO ASINS (2000a), pp. 21-68, Hallazgo 20.

⁷¹⁰³ Cf. P. RODRÍGUEZ OLIVA (1983), pp. 117-136 (NNAM); C. ALFARO ASINS (2000a), pp. 21-68, Hallazgo 33.

Museos

Procedencia	Peso	Módulo	Posición cuño	Conservación	Nº de Referencia-Inventario-Museo- Colección y otros datos de interés
Museo Arqueológico Nacional ⁷¹⁰⁴	5,75 grs.	---	---	---	1 moneda como la de Mazard, 1955, nº 645. Hallada en la provincia de Cádiz

Hallazgos monetarios de la ceca de Sala

Localizada en la actual Chellah (Marruecos).

Esporádicos

Procedencia	Peso	Módulo	Posición cuño	Conservación	Nº de Referencia-Inventario-Museo- Colección y otros datos de interés
Carmona (Sevilla) ⁷¹⁰⁵	---	---	---	---	Nº en HCJG: 113. 1 moneda
Utrera (Sevilla) ⁷¹⁰⁶	---	---	---	---	Nº en HCJG: 142. 1 moneda de <i>SNGCop.</i> , nº 715-717

Hallazgos monetarios de la ceca de Semes

Localizada en la actual Larache (Marruecos).

Esporádicos

Procedencia	Peso	Módulo	Posición cuño	Conservación	Nº de Referencia-Inventario-Museo- Colección y otros datos de interés
Cádiz ⁷¹⁰⁷	---	---	---	---	Una moneda mal clasificada, aunque con total seguridad de <i>Semes</i>
Manzanete (Vejer de la Frontera, Cádiz) ⁷¹⁰⁸	5,3 grs.	18 mm.	---	---	Nº en SAH: 39. 1 moneda como la de Mazard, 1955, nº 643
	5,6 grs.	21 mm.	7 h	---	Nº en SAH: 40. 1 moneda como la de Mazard, 1955, nº 646-648, con una cronología del s. I a. C.
Patria, Cerro (Vejer de la Frontera, Cádiz) ⁷¹⁰⁹	6,08 grs.	20 mm.	1 h	---	Nº en SAH: 70. 1 moneda como la de Mazard, 1955, nº 646. <i>SNGCop.</i> , nº 709

⁷¹⁰⁴ Cf. C. ALFARO ASINS (1988), *Hallazgos Monetarios*, pp. 87-124. Hallazgo, nº 37 (MG).

⁷¹⁰⁵ Cf. P. VIDAL GONZÁLEZ (1989), pp. 343-362 (HCJG); C. ALFARO ASINS (2000a), pp. 21-68, *Hallazgo* 23.

⁷¹⁰⁶ Cf. P. VIDAL GONZÁLEZ (1989), pp. 343-362 (HCJG); C. ALFARO ASINS (2000a), pp. 21-68, *Hallazgo* 65.

⁷¹⁰⁷ Cf. C. GOZALBES CRAVIOTO y E. GOZALBES CRAVIOTO (2008), pp. 1187-1199 (MADSE).

⁷¹⁰⁸ Cf. F. CHAVES TRISTÁN, E. GARCÍA VARGAS y E. FERRER ALBELDA (2000), pp. 1463-1486 (SAH).

Hallazgos monetarios de la ceca de Tamuda

Localizada en Tetuán (Marruecos).

Excavaciones

Procedencia	Peso	Módulo	Posición cuño	Conservación	Nº de Referencia-Inventario-Museo- Colección y otros datos de interés
Isla de León (Cádiz) 1933 (Columbario e hipogeo) ⁷¹¹⁰	----	----	----	----	1 moneda como la de Mazard, 1955, nº 583

Esporádicos

Procedencia	Peso	Módulo	Posición cuño	Conservación	Nº de Referencia-Inventario-Museo- Colección y otros datos de interés
Cerro del Aljibe (Málaga) ⁷¹¹¹	----	----	----	----	Una moneda de <i>Tamuda</i>
Cortijo de Acebedo (Mijas, Málaga) ⁷¹¹²	----	----	----	----	Nº en MADSE: 1. Colección D. Fgla. Presenta en anverso Cabeza con casco inédito y aunque la leyenda es casi ilegible podría ser semejante a Mazard, 1955, nº 585 y 588, el reverso es bien visible y presenta Dos espigas y entre ellas meandro
Manzanete (Vejer de la Frontera, Cádiz) ⁷¹¹³	2,7 grs.	16 mm.	10 h	----	Nº en SAH: 36. 1 moneda como la de Mazard, 1955, nº 588
Sevilla ⁷¹¹⁴	----	----	----	----	Nº en HCJG: 136. 1 moneda de <i>SNGCop.</i> , nº 718-719
Tarifa (Bolonía, Cádiz) ⁷¹¹⁵	----	----	----	----	1 moneda de <i>Tamuda</i>

⁷¹⁰⁹ Cf. F. CHAVES TRISTÁN, E. GARCÍA VARGAS y E. FERRER ALBELDA (2000), pp. 1463-1486 (SAH).

⁷¹¹⁰ Cf. C. ALFARO ASINS (1988), Hallazgos Monetales, pp. 87-124. Hallazgo, nº 31.9 (MG).

⁷¹¹¹ Cf. C. GOZALBES CRAVIOTO y E. GOZALBES CRAVIOTO (2008), pp. 1187-1199 (MADSE).

⁷¹¹² Cf. C. GOZALBES CRAVIOTO y E. GOZALBES CRAVIOTO (2008), pp. 1187-1199 (MADSE).

⁷¹¹³ Cf. F. CHAVES TRISTÁN, E. GARCÍA VARGAS y E. FERRER ALBELDA (2000), pp. 1463-1486 (SAH).

⁷¹¹⁴ Cf. P. VIDAL GONZÁLEZ (1989), pp. 343-362 (HCJG); C. ALFARO ASINS (2000a), pp. 21-68, Hallazgo 65.

⁷¹¹⁵ Cf. F. MATEU Y LLOPIS (1953a), pp. 225-264, nº 532; C. ALFARO ASINS (2000a), pp. 21-68, Hallazgo 66.

Hallazgos monetarios de la ceca de Tingi

Localizada en la actual Tánger (Marruecos).

Excavaciones

Procedencia	Peso	Módulo	Posición cuño	Conservación	Nº de Referencia-Inventario-Museo- Colección y otros datos de interés
Algaída, La (Sanlúcar de Barrameda, Cádiz) ⁷¹¹⁶	3,87 grs.	----	----	----	1 moneda de <i>Tingi</i> , sin mayor precisión. Nº en M.A.P. Cádiz: 14.812

Esporádicos

Procedencia	Peso	Módulo	Posición cuño	Conservación	Nº de Referencia-Inventario-Museo- Colección y otros datos de interés
Algodonales (Cádiz) ⁷¹¹⁷	13,11 grs.	----	----	----	1 moneda como la de Mazard, 1955, nº 614 (1ª series con leyenda latina). Nº en M.A.P. Cádiz: 10.623
Andalucía ⁷¹¹⁸	1,29 grs.	----	----	----	1 moneda de <i>SNGCop.</i> , nº 738. Colección Cores
Andújar (Jaén) ⁷¹¹⁹	----	----	----	----	Nº en HCJG: 87. 1 moneda como la de Mazard, 1955, nº 610-611 (últimas series fenicias)
Antequera (Málaga) ⁷¹²⁰	----	----	----	----	Nº en HCJG: 96. 1 moneda de <i>SNGCop.</i> , nº 745
Cádiz ⁷¹²¹	----	----	----	----	Nº en HCJG: 42. 1 moneda de <i>SNGCop.</i> , nº 735-737
	3,29 grs.	----	----	----	1 moneda de <i>SNGCop.</i> , nº 732-733. Nº en M.A.P. Cádiz: 2.811
	3,25 grs.	----	----	----	1 moneda de <i>SNGCop.</i> , nº 734-737. Nº en M.A.P. Cádiz: 879
Carretera de Los Caños. Cerrado de Los Mimbres (Vejer de la Frontera, Cádiz) ⁷¹²²	14,48 grs.	31 mm.	----	----	Nº en SAH: 128. 1 moneda como la de Mazard, 1955, nº 592-593 (1ª serie, leyendas púnicas), con una cronología anterior al 38 a. C.
	13,9 grs.	29 mm.	----	----	Nº en SAH: 129. 1 moneda como la de Mazard, 1955, nº 592-593 (1ª serie, leyendas púnicas), con una cronología anterior al 38 a. C.
Castillón de Mollina (Málaga) ⁷¹²³	----	----	----	----	Una moneda de <i>Tingi</i>

⁷¹¹⁶ Cf. C. ALFARO ASINS (2000a), pp. 21-68, Hallazgo 4.

⁷¹¹⁷ Cf. C. ALFARO ASINS (2000a), pp. 21-68, Hallazgo 5.

⁷¹¹⁸ Cf. C. ALFARO ASINS (2000a), pp. 21-68, Hallazgo 9.

⁷¹¹⁹ Cf. P. VIDAL GONZÁLEZ (1989), pp. 343-362 (HCJG); C. ALFARO ASINS (2000a), pp. 21-68, Hallazgo 10.

⁷¹²⁰ Cf. P. VIDAL GONZÁLEZ (1989), pp. 343-362 (HCJG); C. ALFARO ASINS (2000a), pp. 21-68, Hallazgo 11.

⁷¹²¹ Cf. P. VIDAL GONZÁLEZ (1989), pp. 343-362 (HCJG); C. ALFARO ASINS (2000a), pp. 21-68, Hallazgo 20.

⁷¹²² Cf. F. CHAVES TRISTÁN, E. GARCÍA VARGAS y E. FERRER ALBELDA (2000), pp. 1463-1486 (SAH).

⁷¹²³ Cf. C. GOZALBES CRAVIOTO y E. GOZALBES CRAVIOTO (2008), pp. 1187-1199 (MADSE).

LA CIRCULACIÓN MONETARIA EN EL SUR PENINSULAR DURANTE
EL PERIODO ROMANO-REPUBLICANO

Cerro Barbésula (San Roque, Cádiz) ⁷¹²⁴	----	----	----	----	Nº en MADSE: 4. Colección D. Fgla. Similar a la Mazard, 1955, nº 589-594, en concreto a los nº 589 ó 591. Presenta en anverso Cabeza con casco a derecha y en reverso Dos espigas, a derecha leyenda púnica <i>TNGA</i> y debajo creciente invertido dentro de globo
Cortijo de Acebedo (Mijas, Málaga) ⁷¹²⁵	----	----	----	Buena, aunque con cospel ligeramente deformado	Nº en MADSE: 2. Colección D. Fgla. Similar a la Mazard, 1955, nº 591. Presenta en anverso Cabeza de Melqart barbada a izquierda y en reverso Dos espigas, en medio y en la parte baja creciente, y a los lados de las espigas, leyenda púnicas <i>BALT</i> y <i>TGNT</i>
	----	----	----	Muy Deficiente	Nº en MADSE: 3. Colección D. Fgla. Similar a la Mazard, 1955, nº 589-594. Presenta en anverso Cabeza de Melqart barbada a izquierda y en reverso Dos espigas, en medio y en la parte baja creciente, y con leyenda muy borrosa
Dehesa de la Fantasía (Cortes de la Frontera, Málaga) (<i>Saepe</i>) ⁷¹²⁶	----	----	----	Muy Deficiente	Nº en MADSE: 5. Colección P. Cor. Similar a la Mazard, 1955, nº 589 ó 591. Presenta en anverso Cabeza a derecha y en reverso Dos espigas, aunque una de ellas no se ve bien por el estado de conservación
Las Campiñuelas (Monturque, Córdoba) ⁷¹²⁷	16,86 grs.	27 mm.	1 h	----	Nº en MERM, Las Campiñuelas: 437. Nº en EGMPYR, Las Campiñuelas: 44/002. 1 moneda como la de Mazard, 1955, nº 591 (1ª serie, leyendas púnicas), con una cronología anterior al 38 a. C.
Málaga ⁷¹²⁸	----	----	----	----	1 moneda aparecida en el s. XIX en un lugar desconocido de Málaga

Hallazgos monetarios de la ceca de Zili

Localizada en la actual Arsilah (Marruecos).

Esporádicos

Procedencia	Peso	Módulo	Posición cuño	Conservación	Nº de Referencia-Inventario-Museo-Colección y otros datos de interés
Donadío (Vejer de la Frontera, Cádiz) ⁷¹²⁹	2,56 grs.	20 mm.	6 h	----	Nº en SAH: 2. 1 moneda como la de Mazard, 1955, nº 627. <i>SNGCop.</i> , nº 743 (1º em. con leyenda púnica)

⁷¹²⁴ Cf. C. GOZALBES CRAVIOTO y E. GOZALBES CRAVIOTO (2008), pp. 1187-1199 (MADSE).

⁷¹²⁵ Cf. C. GOZALBES CRAVIOTO y E. GOZALBES CRAVIOTO (2008), pp. 1187-1199 (MADSE).

⁷¹²⁶ Cf. C. GOZALBES CRAVIOTO y E. GOZALBES CRAVIOTO (2008), pp. 1187-1199 (MADSE).

⁷¹²⁷ Cf. R. GIL FERNÁNDEZ (1996), pp. 333-404 (EGMPYR); R. GIL FERNÁNDEZ (2001) (MERM).

⁷¹²⁸ Cf. C. GOZALBES CRAVIOTO y E. GOZALBES CRAVIOTO (2008), pp. 1187-1199 (MADSE).

⁷¹²⁹ Cf. F. CHAVES TRISTÁN, E. GARCÍA VARGAS y E. FERRER ALBELDA (2000), pp. 1463-1486 (SAH).

	3,30 grs.	20 mm.	12 h	----	Nº en SAH: 3. 1 moneda como la de Mazard, 1955, nº 628 (2º em. con leyenda púnica)
	2,82 grs.	16 mm.	12 h	----	Nº en SAH: 4. 1 moneda como la de Mazard, 1955, nº 628 (2º em. con leyenda púnica)
	2,34 grs.	17 mm.	17 h	----	Nº en SAH: 5. 1 moneda como la de Mazard, 1955, nº 629. <i>SNGCop.</i> , nº 745. (3º em. con leyenda púnica)
	2,44 grs.	16 mm.	3 h	----	Nº en SAH: 6. 1 moneda de <i>Zili?</i> .
Manzanete (Vejer de la Frontera, Cádiz) ⁷¹³⁰	2,6 grs.	15 mm.	9 h	----	Nº en SAH: 35. 1 moneda como la de Mazard, 1955, nº 627. <i>SNGCop.</i> , nº 743 (1º em. con leyenda púnica)
Patria, Cerro (Vejer de la Frontera, Cádiz) ⁷¹³¹	1,61 grs.	16 mm.	6 h	----	Nº en SAH: 68. 1 moneda como la de Mazard, 1955, nº 627. <i>SNGCop.</i> , nº 743 (1º em. con leyenda púnica)
	1,5 grs.	16 mm.	----	Fragmento recortado	Nº en SAH: 69. 1 moneda como la de Mazard, 1955, nº 628 (2º em. con leyenda púnica)
S. Ambrosio (Vejer de la Frontera, Cádiz) ⁷¹³²	3,04 grs.	19 mm.	3 h	----	Nº en SAH: 20. 1 moneda como la de Mazard, 1955, nº 627. <i>SNGCop.</i> , nº 743 (1º em. con leyenda púnica)
	1,90 grs.	18 mm.	3 h	----	Nº en SAH: 21. 1 moneda como la de Mazard, 1955, nº 627. <i>SNGCop.</i> , nº 743 (1º em. con leyenda púnica)

Mauritania Oriental

Hallazgos monetarios de la ceca de Iol-Caesarea

Localizada en la actual ciudad de Cherchell, a unos 90 km. al oeste de Argel (Argelia).

Esporádicos

Procedencia	Peso	Módulo	Posición cuño	Conservación	Nº de Referencia-Inventario-Museo-Colección y otros datos de interés
<i>Acinipo</i> (Málaga) ⁷¹³³	2,3 grs.	17 mm.	3 h	----	1 cuadrante, en anv. Cabeza velada de Isis a izquierda, en el campo, a la derecha, letra neopúnica y en rev. Tres espigas enlazadas en su base. Letras neopúnicas ilegibles entre aquellas, de <i>SNGCop.</i> , nº 679-685, con una cronología del 100 a. C.
Andalucía ⁷¹³⁴	----	----	----	----	1 moneda de <i>SNGCop.</i> , nº 679-685

⁷¹³⁰ Cf. F. CHAVES TRISTÁN, E. GARCÍA VARGAS y E. FERRER ALBELDA (2000), pp. 1463-1486 (SAH).

⁷¹³¹ Cf. F. CHAVES TRISTÁN, E. GARCÍA VARGAS y E. FERRER ALBELDA (2000), pp. 1463-1486 (SAH).

⁷¹³² Cf. F. CHAVES TRISTÁN, E. GARCÍA VARGAS y E. FERRER ALBELDA (2000), pp. 1463-1486 (SAH).

⁷¹³³ Cf. P. RODRÍGUEZ OLIVA (1983), pp. 117-136 (NNAM); C. ALFARO ASINS (2000a), pp. 21-68, Hallazgo 1.

⁷¹³⁴ Cf. C. ALFARO ASINS (2000a), pp. 21-68, Hallazgo 9.

LA CIRCULACIÓN MONETARIA EN EL SUR PENINSULAR DURANTE
EL PERIODO ROMANO-REPUBLICANO

Cádiz ⁷¹³⁵	4,35 grs.	----	----	----	1 moneda de <i>Iol-Caesarea</i> de Mazard, 1955, n° 548. <i>SNGCop.</i> , n° 679-685, más en concreto como los n° 682-683. Conservada en el MAN
Carretera de Los Caños. Cerrado de Los Mimbres (Vejer de la Frontera, Cádiz) ⁷¹³⁶	2,61 grs.	18 mm.	4 h	----	N° en SAH: 130. 1 moneda como la de Mazard, 1955, n° 565. <i>SNGCop.</i> , n° 689
Peñón Negro (Álora, Málaga) ⁷¹³⁷	----	----	----	----	Una moneda parecida a la encontrada en el Gabinete medallístico de la Biblioteca Nacional de París
Villaricos (Almería) ⁷¹³⁸	----	----	----	----	N° en MPFPIE: 9 (Lám. I). 1 cuadrante, en anv. Cabeza velada de Isis a izquierda. En el campo, a la derecha, letra neopúnica y en rev. Tres espigas enlazadas en su base. Letras neopúnicas ilegibles entre aquellas, de <i>SNGCop.</i> , n° 679-685, con una cronología del 100 a. C. Esta moneda está descontextualizada y perforada.

Reino de Numidia

Reino africano que corresponde en la actualidad con la parte occidental de la costa argelina y el oeste de Tunicia.

Hallazgos monetarios del reino de Numidia

Esporádicos

Procedencia	Peso	Módulo	Posición cuño	Conservación	N° de Referencia-Inventario-Museo-Colección y otros datos de interés
Cádiz ⁷¹³⁹	19,35 grs.	----	----	----	1 moneda de Massinisa, con una cronología del 202-148 a. C. N° en M.A.P. Cádiz: 2917
	----	----	----	----	4 monedas de Massinisa, con una cronología del 202-148 a. C. N° en M.A.P. Cádiz: 4476-4479
Cerro del Aljibe (Málaga) ⁷¹⁴⁰	----	----	----	----	1 moneda de Micipsa, con una cronología del 148-118 a. C.
Cerro del Conde (Málaga) ⁷¹⁴¹	----	----	----	----	1 moneda de Micipsa, con una cronología del 148-118 a. C.

⁷¹³⁵ Cf. C. ALFARO ASINS (1988), *Hallazgos Monetales*, pp. 87-124. Hallazgo, n° 37 (MG); C. ALFARO ASINS (2000a), pp. 21-68. Hallazgo 20.

⁷¹³⁶ Cf. F. CHAVES TRISTÁN, E. GARCÍA VARGAS y E. FERRER ALBELDA (2000), pp. 1463-1486 (SAH).

⁷¹³⁷ Cf. C. GOZALBES CRAVIOTO y E. GOZALBES CRAVIOTO (2008), pp. 1187-1199 (MADSE).

⁷¹³⁸ Cf. C. ALFARO ASINS (2000a), pp. 21-68, Hallazgo 75 (MPFPIE); C. ALFARO ASINS (2002), pp. 355-363.

⁷¹³⁹ Cf. C. ALFARO ASINS (2000a), pp. 21-68, Hallazgo 20.

⁷¹⁴⁰ Cf. C. GOZALBES CRAVIOTO y E. GOZALBES CRAVIOTO (2008), pp. 1187-1199 (MADSE).

Hornachuelos (Ribera del Fresno, Badajoz) ⁷¹⁴²	7,22 grs.	24 mm.	12 h	----	Nº en ENPHRFB: 179. 1 as de Massinisa de <i>SNGCop.</i> , nº 504-509, con una cronología del 202-148 a. C.
Málaga ⁷¹⁴³	----	----	----	----	1 moneda de Micipsa, con una cronología del 148-118 a. C., hallada en las escombreras de un polígono industrial de Málaga
Sanlúcar de Barrameda (Cádiz) ⁷¹⁴⁴	----	----	----	----	Nº en HCJG: 51. 1 moneda de Vermina Manfredi, p. 309, nº 11-13. Villaronga, HC, p. 175. Con una cronología en torno al año 200 a. C. Vermina fue hijo del rey de la Numidia Oriental Sifax (215-202 a. C.)

Ciudades autónomas húmedas

Hallazgos monetarios de la ceca de Bulla Regia

Ciudad localizada cerca de la actual Jendouba (Túnez), situada a unos 150 km. al norte de Túnez y que hace frontera con Argelia.

Esporádicos

Procedencia	Peso	Módulo	Posición cuño	Conservación	Nº de Referencia-Inventario-Museo-Colección y otros datos de interés
Baena (Córdoba) ⁷¹⁴⁵	----	----	----	----	Nº en HCJG: 63. 1 moneda de <i>SNGCop.</i> , nº 668

Hallazgos monetarios de la ceca de Saldae

Localizada en la actual Bugía o Bujía (Argelia).

Esporádicos

Procedencia	Peso	Módulo	Posición cuño	Conservación	Nº de Referencia-Inventario-Museo-Colección y otros datos de interés
Cádiz ⁷¹⁴⁶	----	----	----	----	Varias monedas, sin mayor precisión. Colección Rubio

⁷¹⁴¹ Cf. C. GOZALBES CRAVIOTO y E. GOZALBES CRAVIOTO (2008), pp. 1187-1199 (MADSE).

⁷¹⁴² Cf. F. J. JIMÉNEZ ÁVILA (1990) (ENPHRFB); M. P. GARCÍA-BELLIDO (1993b), p. 88; ALFARO ASINS (2000a), pp. 21-68, Hallazgo 38; C. BLÁZQUEZ CERRATO (2002a), pp. 135-140.

⁷¹⁴³ Cf. C. GOZALBES CRAVIOTO y E. GOZALBES CRAVIOTO (2008), pp. 1187-1199 (MADSE).

⁷¹⁴⁴ Cf. P. VIDAL GONZÁLEZ (1989), pp. 343-362 (HCJG); C. ALFARO ASINS (2000a), pp. 21-68, Hallazgo 63.

⁷¹⁴⁵ Cf. P. VIDAL GONZÁLEZ (1989), pp. 343-362 (HCJG); C. ALFARO ASINS (2000a), pp. 21-68, Hallazgo 14.

⁷¹⁴⁶ Cf. C. ALFARO ASINS (2000a), pp. 21-68, Hallazgo 20.

LA CIRCULACIÓN MONETARIA EN EL SUR PENINSULAR DURANTE
EL PERIODO ROMANO-REPUBLICANO

Donadío (Vejer de la Frontera, Cádiz) ⁷¹⁴⁷	4,49 grs.	18,9 mm.	11 h	----	Nº en SAH: 1. 1 moneda inédita en anv. Cabeza no velada y en rev. como la de Mazard, 1955, nº 538
Manzanete (Vejer de la Frontera, Cádiz) ⁷¹⁴⁸	3,50 grs.	18 mm.	1 h	----	Nº en SAH: 32. 1 moneda como la de Mazard, 1955, nº 539. <i>SNGCop.</i> , nº 746
	3,10 grs.	19 mm.	12 h	----	Nº en SAH: 33. 1 moneda como la de Mazard, 1955, nº 539. <i>SNGCop.</i> , nº 746
	----	----	----	----	Nº en SAH: 34. 1 moneda como la de Mazard, 1955, nº 539. <i>SNGCop.</i> , nº 746
S. Ambrosio (Vejer de la Frontera, Cádiz) ⁷¹⁴⁹	2,26 grs.	17 mm.	3 h	----	Nº en SAH: 17. 1 moneda inédita, en anv. Cabeza no velada y espiga en pelo y en rev. como la moneda SAH nº 13: dos espigas a derecha con leyenda neopúnica
	----	19 mm.	12 h	----	Nº en SAH: 18. 1 moneda como la de Mazard, 1955, nº 538. <i>SNGCop.</i> , nº 746
	3,11 grs.	18 mm.	12 h	----	Nº en SAH: 19. 1 moneda como la de Mazard, 1955, nº 538. <i>SNGCop.</i> , nº 746
Sevilla ⁷¹⁵⁰	----	----	----	----	Nº en HCJG: 130. 1 posible moneda de <i>Saldae?</i> , de <i>SNGCop.</i> , nº 746-747
Vejer de la Frontera (Cádiz) ⁷¹⁵¹	2,43 grs.	17 mm.	3 h	----	Nº en SAH: 13. 1 moneda inédita, en anv. como la de Mazard, 1955, nº 538 y en rev. Leyenda neopúnica como la de Mazard, 1955, nº 538, pero aquí entre dos espigas como la nº 539
	4,45 grs.	20 mm.	12 h	----	Nº en SAH: 14. 1 moneda como la de Mazard, 1955, nº 538. <i>SNGCop.</i> , nº 746
	4,60 grs.	21 mm.	12 h	----	Nº en SAH: 15. 1 moneda como la de Mazard, 1955, nº 538. <i>SNGCop.</i> , nº 746
	4,26 grs.	20 mm.	1 h	----	Nº en SAH: 16. 1 moneda como la de Mazard, 1955, nº 538. <i>SNGCop.</i> , nº 746

Hallazgos monetarios de la ceca de Cartago

Importante ciudad en la Antigüedad, próxima a la actual ciudad de Túnez (República Tunecina).

Excavaciones

Procedencia	Peso	Módulo	Posición cuño	Conservación	Nº de Referencia-Inventario-Museo-Colección y otros datos de interés
Mesas de Asta (Jerez, Cádiz) ⁷¹⁵²	----	16 mm.	----	Regular	Nº en MAAR: 10. Esteve, <i>AAH</i> III, 55, Lám. XXV y XXVI, 5 (campana 1943, nº 5). 1 calco, en anv. Cabeza de Perséfone-Tanit, al parecer se encierra en un círculo

⁷¹⁴⁷ Cf. F. CHAVES TRISTÁN, E. GARCÍA VARGAS y E. FERRER ALBELDA (2000), pp. 1463-1486 (SAH).

⁷¹⁴⁸ Cf. F. CHAVES TRISTÁN, E. GARCÍA VARGAS y E. FERRER ALBELDA (2000), pp. 1463-1486 (SAH).

⁷¹⁴⁹ Cf. F. CHAVES TRISTÁN, E. GARCÍA VARGAS y E. FERRER ALBELDA (2000), pp. 1463-1486 (SAH).

⁷¹⁵⁰ Cf. P. VIDAL GONZÁLEZ (1989), pp. 343-362 (HCJG); C. ALFARO ASINS (2000a), pp. 21-68, Hallazgo 65.

⁷¹⁵¹ Cf. F. CHAVES TRISTÁN, E. GARCÍA VARGAS y E. FERRER ALBELDA (2000), pp. 1463-1486 (SAH).

⁷¹⁵² Cf. M. ESTEVE GUERRERO (1945) (Esteve, *AAH*); M. FERREIRO LÓPEZ (1981-1982), pp. 61-67 (MAAR).

					y en rev. Caballo parado, sobre línea, a la derecha, detrás palmera, encerrada en círculo
--	--	--	--	--	---

Esporádicos

Procedencia	Peso	Módulo	Posición cuño	Conservación	Nº de Referencia-Inventario-Museo- Colección y otros datos de interés
Alcazaba (Málaga) ⁷¹⁵³	2,80 grs.	19 mm.	----	----	Nº en RLHMAPM: Referencia: 1.3, nº 15. 1 calco, en anv. Cabeza de divinidad femenina (Tanit-Perséfone) a izquierda y en rev. Toro aparado a derecha, detrás palmera
Sierra de Córdoba (Córdoba) ⁷¹⁵⁴	6,12 grs.	22,4 mm.	11 h	----	1 moneda de <i>SNGCop.</i> , nº 317-319. Nº en M.A.P. Córdoba: 4.576
Torre del Mar (Vélez-Málaga, Málaga) ⁷¹⁵⁵	7,35 grs.	24 mm.	12 h	Muy Mala	1 calco, en anv. Cabeza de divinidad femenina (Tanit-Perséfone) a izquierda con corona de espigas y en rev. Caballo parado a derecha, retrospectivo. Nº en NNAM: 1 (Lam. II, núm. 1)

Circulación de monedas norteafricanas inciertas en la Ulterior

Excavaciones

Procedencia	Peso	Módulo	Posición cuño	Conservación	Nº de Referencia-Inventario-Museo- Colección y otros datos de interés
c/ J. R. Jiménez, nº 9 (Cádiz) 1993 ⁷¹⁵⁶	----	----	----	----	1 moneda norteafricana del s. II-I a. C.
<i>Carteia</i> (Cortijo de El Rocadillo, San Roque, Cádiz) ⁷¹⁵⁷	2,60 grs.	19 mm.	12 h	----	Nº Inventario en MHEC: 10 (encontrado en cuadrícula J, 12). 1 moneda, en anv. Cabeza masculina a derecha y en rev. Caballo galopando a derecha
	1,93 grs.	16 mm.	12 h	----	Nº Inventario en MHEC: 11 (encontrada en superficie, nº 37). 1 moneda, en anv. Cabeza de Hércules? a izquierda y en rev. Caballo galopando a derecha, debajo inscripción púnica ilegible

Esporádicos

Procedencia	Peso	Módulo	Posición cuño	Conservación	Nº de Referencia-Inventario-Museo- Colección y otros datos de interés
Almería ⁷¹⁵⁸	----	----	----	----	Nº en HCJG: 4. 1 moneda norteafricana del s. II a. C.

⁷¹⁵³ Cf. B. MORA SERRANO y D. SEDEÑO FERRER (1989-1990), pp. 159-170 (RLHMAPM).

⁷¹⁵⁴ Cf. A. ARÉVALO GONZÁLEZ (1996), pp. 51-82.

⁷¹⁵⁵ Cf. P. RODRÍGUEZ OLIVA (1983), pp. 117-136 (NNAM).

⁷¹⁵⁶ Cf. J. F. SIBÓN OLANO (1992-1993), pp. 83-88.

⁷¹⁵⁷ Cf. F. CHAVES TRISTÁN (1982), pp. 287-309 (MHEC); C. BLÁZQUEZ CERRATO (1992), pp. 54-59.

⁷¹⁵⁸ Cf. P. VIDAL GONZÁLEZ (1989), pp. 343-362 (HCJG); C. ALFARO ASINS (2000a), pp. 21-68, Hallazgo 7.

LA CIRCULACIÓN MONETARIA EN EL SUR PENINSULAR DURANTE
EL PERIODO ROMANO-REPUBLICANO

Cádiz ⁷¹⁵⁹	----	----	----	----	Nº en HCJG: 32. 1 moneda, en anv. Cabeza barbada a derecha y en rev. <i>Apex</i> dentro de la corona y leyenda púnica
	----	----	----	----	Nº en HCJG: 33. 1 moneda, en anv. Cabeza de Vulcano con tenazas y en rev. Toro de pie y leyenda fenicia
Cerro del Aljibe (Coín, Málaga) ⁷¹⁶⁰	----	----	----	----	2 monedas norteafricanas (suponen un 0,7 % del total de monedas del yacimiento - 302-)
Sanlúcar de Barrameda (Cádiz) ⁷¹⁶¹	----	----	----	----	Nº en HCJG: 52. 1 moneda, en anv. Cabeza de Proserpina con antorcha y delante signo y en rev. Caballo corriendo conducido por un genio y leyenda
Sevilla ⁷¹⁶²	----	----	----	----	Nº en HCJG: 129. 1 moneda, en anv. Cabeza viril y en rev. Leyenda entre dos espigas acostadas, quizás pueda ser de <i>Tingi</i> o <i>Zili</i>

⁷¹⁵⁹ Cf. P. VIDAL GONZÁLEZ (1989), pp. 343-362 (HCJG); C. ALFARO ASINS (2000a), pp. 21-68, Hallazgo 20.

⁷¹⁶⁰ Cf. C. GOZALBES CRAVIOTO (1990a), pp. 7-17.

⁷¹⁶¹ Cf. P. VIDAL GONZÁLEZ (1989), pp. 343-362 (HCJG); C. ALFARO ASINS (2000a), pp. 21-68, Hallazgo 63.

⁷¹⁶² Cf. P. VIDAL GONZÁLEZ (1989), pp. 343-362 (HCJG); C. ALFARO ASINS (2000a), pp. 21-68, Hallazgo 65.

CAPÍTULO 4:

Análisis general de los hallazgos
monetarios de la *Ulterior*

4. *Análisis general de los hallazgos monetarios de la Ulterior*

Como ya hemos visto a lo largo de todo este trabajo, durante el periodo republicano en la *Ulterior* circuló una gran cantidad de moneda. Entre el numerario estudiado encontramos, por un lado, ejemplares acuñados por cecas ubicadas en esta provincia, y por otro, un elevado número de piezas procedentes de cecas localizadas fuera de este territorio. En el capítulo anterior hemos realizado un análisis de la circulación monetaria de todos estos ejemplares por apartados, diferenciando las cecas de la *Ulterior* por el origen de su escritura y las foráneas por su localización. En este capítulo realizaremos un análisis conjunto de la circulación monetaria de la *Ulterior*, incluyendo aquellos ejemplares de cecas de esta provincia que se localizan fuera del territorio. Para dotar a este análisis de la mayor claridad y profundidad posibles, lo dividiremos en cuatro partes: en primer lugar estudiaremos la circulación monetaria de las cecas de la *Ulterior*; en segundo lugar, la circulación monetaria de las cecas hispanas –*Ulterior*, *Citerior* e inciertas-; en tercer lugar, la circulación monetaria extrapeninsular –monedas romanas, griegas y norteafricanas-; y, finalmente, realizaremos un análisis general de la circulación monetaria en la *Ulterior*.

4.1. *Circulación monetaria de las cecas de la Ulterior*

Para realizar el estudio de la circulación monetaria de las cecas de la *Ulterior* contamos con un total de cinco mil seiscientos treinta y un ejemplares, de los que mil ochocientos setenta y nueve proceden de cecas fenicio-púnicas (33,37%), noventa de libiofenicias (1,60%), mil novecientos veintisiete de ibéricas meridionales (34,22%) y mil setecientos treinta y cinco de latinas (30,81%). Como podemos ver, entre los cuatro grupos estudiados, a excepción del de cecas libiofenicias, contamos con un número muy similar de ejemplares, que correspondería aproximadamente a un tercio del total de las piezas documentadas. Aunque hemos ordenado las piezas libiofenicias en un grupo diferente, presentarían similitudes con las piezas fenicias, pues, como ya dijimos, las ciudades emisoras tienen origen fenicio-púnico aunque utilizan ya una escritura neopúnica muy evolucionada y con influencia de la latina.

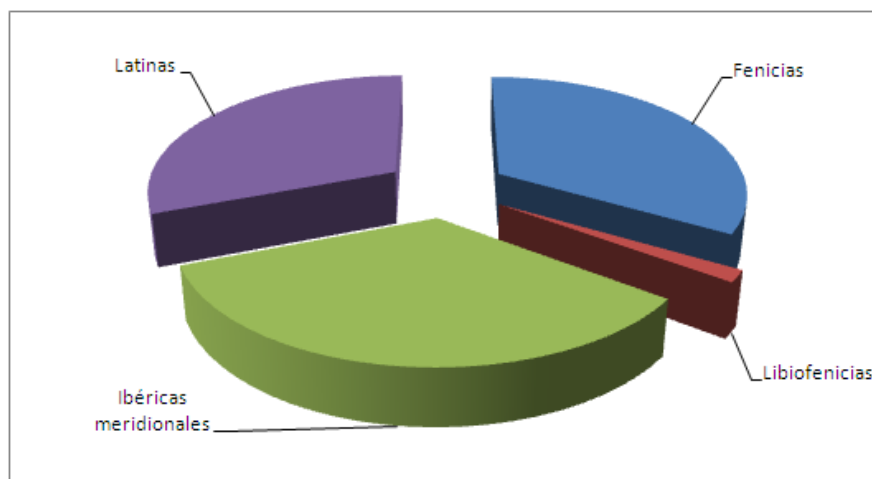

Gráfica 100: Distribución del monetario de cecas de la *Ulterior* por su origen

En cuanto a la distribución de ejemplares de cecas de la *Ulterior* por el tipo de hallazgo, contamos con cuatrocientos setenta y tres ejemplares procedentes de tesorillos (8,40%), mil cincuenta y ocho hallados en excavaciones arqueológicas (18,79%), dos mil setecientos tres encontrados en hallazgos esporádicos o casuales (48,00%) y mil trescientos noventa y siete localizados en museos, aunque con procedencia local o regional (24,81%). Vemos, por tanto, que sobresalen aquellas piezas encontradas de forma esporádica, a las que habría que sumar las localizadas en museos –la mayoría procedente también de hallazgos casuales– que, por las circunstancias de su hallazgo, aportan muy poca información a los estudios de circulación. Si acaso, en lugares de mayor concentración, ayudan a localizar algún yacimiento, un área de dispersión monetaria o determinados circuitos económicos. Menos ejemplares hemos documentado procedentes de excavaciones arqueológicas y de tesorillos, hallazgos que, como ya sabemos, aportan una mayor información sobre la circulación monetaria. Llama especialmente la atención la escasez de ejemplares procedentes de tesorillos, que además, pertenecen a cecas muy concretas y a periodos muy específicos. El hecho de que contemos con pocos ejemplares de la *Ulterior* en atesoramientos quizá esté en relación con la escasez de piezas de bronce –metal de la mayoría de las acuñaciones de estas cecas– en tesorillos, pues la mayoría de las piezas atesoradas corresponden a ejemplares de plata, mucho más valorados.

Dentro de los tesorillos que contendrían ejemplares de la *Ulterior* contamos con diferentes tipos de atesoramiento dependiendo del origen de las piezas con las que estos ejemplares aparecen mezclados. Así, en primer lugar tenemos el grupo de tesorillos en los que encontramos ejemplares de la *Ulterior* junto a monedas romanas. Entre los tesorillos de este tipo estaría el descubierto en el término de Écija (Sevilla), en el que encontramos, junto a cinco ases de *Castulo* y uno de *Carmo*, nueve ases romano-republicanos. También corresponden a este tipo de tesorillos los hallados en El Saucejo (Sevilla) con un as de *Castulo*, uno de *Urso* y tres de *Carmo* junto a cuatro ases romano-republicanos; en Riotinto (Huelva) con un semis de *Bailo*, un semis de *Castulo* y

ochenta y cinco semises de imitación castulonense junto a un denario romano-republicano y un denario de imitación; en Tamuja (Botija, Cáceres) con doscientos tres cuadrantes de *Corduba*, un semis de *Obulco*, otro de *Carteia* y uno de *Carissa* junto a un denario de *C. RENI* y un semis de imitación romana; y en La Huerta (Málaga) con mil monedas entre las que hay ejemplares de cecas hispanas como *Castulo*, *Carteia*, *Irippo*, *Laelia*, *Osset* y *Malaka* junto a ases, denarios y divisores romano-republicanos. En segundo lugar, contamos con un grupo de tesorillos en el que, además de piezas de la *Ulterior*, se atesora una gran cantidad de ejemplares de origen muy diverso. Así, en un tesorillo localizado en Villarrubia de los Ojos (Ciudad Real) se ha documentado la presencia de un hemióbolo de *Gadir* junto a cuatro piezas hispano-cartaginesas, una litra siciliana, ocho monedas romano-republicanas, dos dracmas emporitanas, tres piezas ibéricas, seis divisores de *Emporion*, ciento cuatro imitaciones emporitanas, un 1/24, un 1/10 y un 1/2 de *Arse* y varios ejemplares inciertos; en otro atesoramiento, localizado en la zona de Cádiz, junto a dos monedas de *Gadir* se encontraron dos piezas de *Ebusus*, nueve hispano-cartaginesas, dos romano-republicanas y dos cospeles; en uno dudoso hallado en Turaszowká (cerca de Krosno, Polonia) contamos con una pieza de *Gadir*, una de *Carmo* y una de *Castulo* junto a varias bajoimperiales y algunas modernas y contemporáneas; en uno aparecido en el yacimiento de Cabezo de Alcalá de Azaila (Teruel) se ha documentado un total de setecientos treinta y tres ejemplares entre los que hay tres piezas de *Castulo*, una de *Corduba* y dos de *Carmo*, además de una moneda de *Massalia*, una de *Cartago*, trece romano-republicanas y un importante número de ejemplares de cecas de la *Citerior*, entre los que son mayoritarios los ibéricos; en uno hallado en Sierra de Gibalbín (Jerez, Cádiz) contamos con cuarenta o cincuenta sestercios y dupondios de *Gadir* y alguna pieza de *Carteia* junto a diez o doce denarios romano-republicanos tardíos y tres piezas de Adriano y Trajano; en uno descubierto en Graçac (Croacia) se han documentado tres ases de *Castulo* junto a ocho *Aes Signatum*, muchos ases romanos, ciento veintisiete monedas de *Cartago*, doscientas tres de *Numidia* y nueve de Egipto; en uno localizado en el yacimiento de Torello d'en Cintes (Mahón, Menorca) se encontró un as de *Obulco* junto a trescientos ochenta ases romano-republicanos, una moneda de *Populonia* y un as de *Untikesken*; por último, en Iniesta (Cuenca) se ha localizado un atesoramiento compuesto por un cuadrante de *Castulo*, un cuadrante de *a.r.s.e.*, un sextante de *Saetabi* y dos ejemplares frustros.

Finalmente, tenemos un grupo de tesorillos en los que sólo encontramos monedas de la *Ulterior*. En algunos de ellos aparecen mezcladas piezas de diferentes cecas, como es el caso del hallado en Montemolín (Sevilla), en el que hay ocho ases de *Urso*, dos de *Gadir*, dos de *Obulco*, dos de *Castulo*, uno de *Acinipo*, uno de *Laelia* y uno de *Onuba*, o el descubierto en la zona de Antequera (Málaga), que estaría compuesto por mil piezas entre las que tenemos ejemplares de las cecas de *Osset*, *Irippo*, *Acinipo*, *Malaka* y *Sks*. En otros atesoramientos únicamente encontramos piezas de un mismo origen, como en el caso del descubierto en el teatro romano de Cádiz, formado sólo por piezas fenicio-púnicas, en concreto diecinueve de la ceca de *Gadir* y dos de la de *Sks*, o en el del hallado en la zona de Écija, compuesto por cuarenta y cinco piezas de origen

latino, más concretamente procedentes de las cecas de *Osset* e *Irippo*. Por último, contamos con algunos atesoramientos formados exclusivamente por piezas de una única ceca. Así, en un tesoro localizado en el yacimiento de *Baria* (Villaricos, Almería) sólo encontramos ejemplares de *Castulo* -en concreto diecinueve-, al igual que en otro hallado en Castellones de Ceal (Hinojares, Jaén). Dos tesoros hemos podido documentar sólo con piezas de *Carbula*, uno compuesto por ocho ases y un semis, procedente de la zona de Posadas (Córdoba) y otro formado por siete ases y encontrado en Baena (Córdoba). Además, en Torre del Bollo (Utrera, Sevilla) se localizó un tesoro compuesto por diez ases de la ceca de *Carmo*, en el yacimiento malagueño de *Lacipo* uno compuesto por siete ases de esta misma ceca, en Sierra de Gibalbín (Jerez, Cádiz) uno formado por setenta monedas de la ceca de *Carteia*, en la zona de Jaén uno con ocho ases de la ceca de *Obulco* y en Puebla de los Infantes (Sevilla) uno con veintiséis cuadrantes de la ceca de *Corduba*.

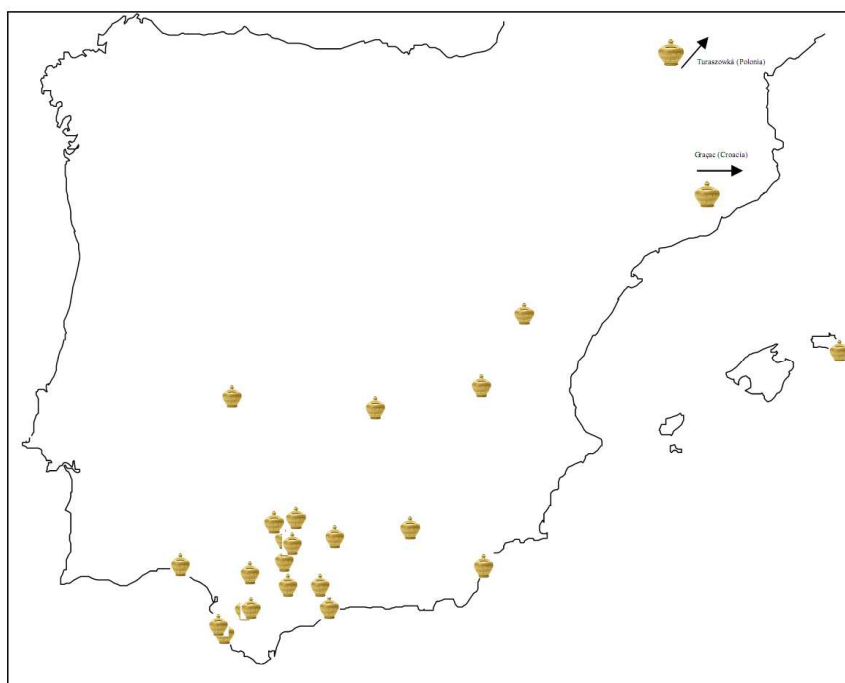

Mapa 42: Tesoros con ejemplares de cecas de la *Ulterior*

Por lo que respecta a las piezas analizadas, casi todas ellas fueron acuñadas en bronce, a excepción de treinta y tres piezas de la segunda emisión de la ceca fenicia de *Gadir* y de cinco plomos monetiformes. Entre los ejemplares emitidos en plata (0,60%) contamos con dos dracmas (0,04% del total), veinte hemidracmas (0,36%), nueve hemióbolos (0,16%) y dos tartemoriones (0,04%). Entre los ejemplares en bronce, cuatro mil doscientos setenta y cuatro (75,89%), contamos con un triplo (0,02%), ciento veinticinco duplos (2,22%), diez *shekel* y medio (0,18%), dos mil trece unidades o ases (35,75%), mil doscientas una mitades o semises (21,33%), setecientos veinte

LA CIRCULACIÓN MONETARIA EN EL SUR PENINSULAR DURANTE
EL PERIODO ROMANO-REPUBLICANO

cuartos o cuadrantes (12,79%), cincuenta y cuatro sextos o sextantes (0,96%), ciento diez octavos (1,95%), dos hemicalcos (0,04%) y treinta y ocho divisores en bronce (0,67%). Los cinco plomos monetiformes suponen un 0,09% y entre ellos tenemos dos de la ceca fenicia de *Gadir*, dos de la ceca ibérica meridional de *Castulo* y uno de la ceca latina de *Carmo*. Por último, contamos con mil trescientas diecinueve piezas sin indicación de valor (23,42%), casi todas acuñadas en bronce.

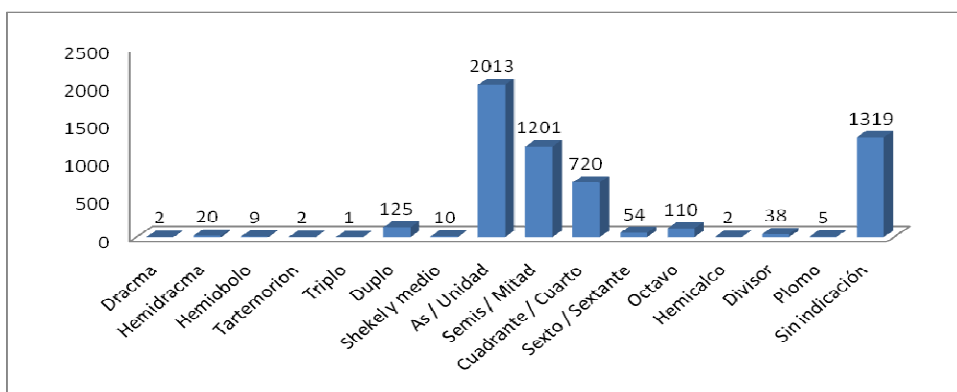

Gráfica 101: Número de ejemplares de las cecas de la *Ulterior* por valor

En cuanto a la cronología de las piezas estudiadas, contamos con novecientas noventa y seis monedas emitidas entre finales del s. III y la primera mitad del s. II a. C. (17,69%), mil ochocientas cincuenta y siete acuñadas entre mediados del s. II e inicios del s. I a. C. (32,98%) y novecientas noventa y una piezas fechables durante el segundo tercio del s. I a. C. (17,70%). Además, tenemos mil setecientos ochenta y siete ejemplares de los que desconocemos su fecha de acuñación (31,74%). Como podemos ver, casi un tercio de las piezas analizadas y casi la mitad de las de cronología conocida (48,31%) fueron acuñadas entre mediados del s. II e inicios del s. I a. C. Otro tercio y algo más de la mitad de las piezas de cronología conocida corresponden a los otros dos periodos, de finales del s. III a la primera mitad del s. II a. C. (25,91%) y el segundo tercio del s. I a. C. (25,78%).

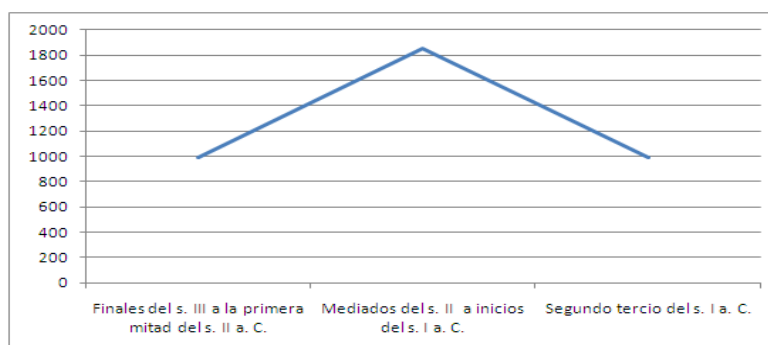

Gráfica 102: Evolución del monetario de las cecas de la *Ulterior* a lo largo del periodo republicano

Por último, vamos a realizar un análisis de la procedencia de todas las piezas estudiadas. Para ello, diferenciamos por un lado aquellas monedas de cecas de la *Ulterior* localizadas en esta provincia y, por otro lado, las piezas emitidas por cecas de la *Ulterior* que se han encontrado fuera de ella. El total de ejemplares emitidos por cecas de la *Ulterior* y que se encuentran en esta provincia sería de cuatro mil cuatrocientos cincuenta y nueve (79,19%), mientras que sólo contamos con mil ciento setenta y dos ejemplares (20,81%) localizados fuera de esta provincia. Dentro de las piezas encontradas en la *Ulterior*, destaca el número de ejemplares localizado en la provincia de Cádiz, que asciende a novecientos sesenta y siete (21,69% de los hallados en la *Ulterior*), de los cuales setecientos cincuenta y seis pertenecen a cecas de origen fenicio-púnico –no olvidemos que una de las principales cecas fenicio-púnicas, *Gadir*, se encuentra localizada en esta provincia-. También contamos en la provincia de Cádiz con un número importante de piezas libiofenicias, sobre todo procedentes de cecas localizadas en la zona, como *Asido*, *Bailo* o *Lascuta*, latinas, destacando las procedentes de la ceca gaditana de *Carteia*, e ibéricas meridionales, como las emitidas por las cecas de *Castulo* y *Obulco*. Hasta ochocientos veinticuatro ejemplares se han localizado en la provincia de Cáceres (18,48%), la mayoría de los cuales corresponden a monedas ibéricas y latinas. Entre las ibéricas destacan los doscientos diez ejemplares de la ceca de *Castulo* y los setenta y uno de la de *Obulco*, mientras que entre las latinas sobresalen las ciento treinta y siete piezas de la ceca local de *Tamusia* y las trescientas tres de la ceca de *Corduba*. En la provincia de Málaga se han podido documentar quinientas veintiséis monedas (11,80%), entre las que destacan los ejemplares procedentes de cecas fenicias y, sobre todo, latinas. Entre las piezas fenicio-púnicas contamos con ciento treinta y ocho ejemplares de la ceca de *Malaka*. De los veinte ejemplares procedentes de cecas libiofenicias, la mayoría pertenecen a cecas gaditanas como *Iptuci* con ocho monedas, *Lascuta* con dos u *Oba* con tres, mientras que no hemos podido documentar ninguna pieza de la ceca malagueña de *Vesci*. Sólo contamos con veinticuatro ejemplares ibéricos, de los que once proceden de la ceca de *Obulco*, nueve de la de *Castulo* y cuatro de la de *Iliberri*. Contamos con trescientos treinta ejemplares procedentes de cecas latinas. De las cecas localizadas en la provincia de Málaga tenemos ciento veintisiete piezas de la de *Acinipo* y catorce de la de *Lacipo*. De la vecina provincia gaditana contamos con ciento cincuenta y dos ejemplares de la ceca de *Carteia* y tres de la de *Carissa*. Además, tenemos veintiocho ejemplares de la ceca de *Corduba*, una pieza de varias cecas sevillanas y una de la ceca granadina de *Ilurco*. En la provincia de Granada se han documentado cuatrocientos dos ejemplares (9,02%) procedentes de cecas de la *Ulterior*, entre los que son mayoritarias las piezas ibéricas. De ellas destacan los noventa y cuatro ejemplares de la ceca de *Iliberri*, los ciento nueve de *Castulo* y los noventa y cinco de *Obulco*. También contamos con ochenta y un ejemplares fenicio-púnicos, veinte de ellos procedentes de la ceca granadina de *Sks*, cincuenta de la de *Gadir* y diez de la de *Malaka*. En esta provincia no se ha documentado ningún ejemplar de cecas libiofenicias, y sólo veintidós de cecas latinas. Dentro de ellos sobresalen los cinco ejemplares de la ceca granadina de *Ilurco* y los procedentes de cecas localizadas en el valle del Guadalquivir, especialmente en las provincias de Córdoba y Sevilla. Casi cuatrocientos

ejemplares se han encontrado también en la provincia de Sevilla, más concretamente trescientos noventa y tres (8,81%), un número muy importante de ellos procedente de cecas latinas, aunque también contamos con un nutrido número de ejemplares de cecas fenicio-púnicas y libiofenicias. Entre las piezas procedentes de cecas fenicias tenemos siete de los dieciséis ejemplares hallados de la ceca sevillana de *Olontigi*, siete de las trece piezas de la ceca onubense de *Ituci*, treinta de la de *Malaka*, veintiuna de la de *Gadir*, cuatro de la de *Sks* y dos de la de *Abdera*. Entre las libiofenicias tenemos, de cecas malagueñas, dos de *Asido* y una de *Vesci*, y de cecas gaditanas, tres de *Bailo*, tres de *Lascuta*, dos de *Iptuci* y una de *Oba*, además de una pieza de la ceca pacense de *Turirecina*. Entre los ejemplares ibéricos destacan los veinticuatro de la ceca de *Castulo* y los quince de la de *Obulco*. Finalmente, en esta provincia contamos con una gran cantidad, más concretamente doscientas sesenta y tres, de piezas latinas, entre las que abundan las procedentes de cecas sevillanas. En algunos casos, como en las cecas de *Searo* y *Salpesa*, todas las piezas documentadas se localizan en esta provincia. Además, en cecas como *Ilipa* tenemos que, de los noventa y ocho ejemplares conservados, cuarenta y cuatro se encuentran en esta provincia. Esto también se puede ver en cecas como *Cumbaria*, con veinte de sus veintidós ejemplares, *Laelia*, con ocho de sus nueve, *Ventipo* con siete de sus diez, *Caura*, con tres de sus cinco, o *Callet*, con dos de sus tres ejemplares documentados. También contamos con un importante número de piezas de cecas como *Carmo*, con diecinueve ejemplares, *Urso*, con trece, *Osset*, con once, o *Irippa*, con diez. La presencia de monedas de algunas cecas en la provincia de Sevilla es a veces incluso mayor que en la propia provincia de acuñación. Así, de las cinco piezas de *Cerit*, tres se encuentran en esta provincia, mientras que no se ha localizado ninguna en la de Cádiz. Lo mismo sucede con tres de las cuatro monedas de la ceca de *Onuba*, con seis de las ocho de la ceca de *Ostur* y con la misma ceca de *Ulia*, de la que ni siquiera en Córdoba se han localizado más monedas que en la provincia de Sevilla. Contamos con ejemplares de muchas más cecas y de procedencia muy diversa hallados en esta provincia. Así, de la provincia de Córdoba tenemos treinta y cinco ejemplares de la ceca de *Corduba* y cuatro de la de *Carbula*, de la provincia de Cádiz veintidós de la ceca de *Carteia* y diez de la de *Carissa* y de la provincia de Málaga cinco de la de *Acinipo*, además de dos ejemplares de la ceca portuguesa de *Dipo*, uno de la granadina de *Ilurco*, uno de la ceca de Ciudad Real de *Sisapo* y uno de la ceca cacereña de *Tamusia*, entre otros hallazgos. En Portugal también hemos podido documentar un importante número de ejemplares de cecas de la *Ulterior*, entre los que lógicamente encontramos piezas de cecas que acuñan durante el periodo republicano en este territorio. Contamos con trescientas sesenta y ocho monedas (8,25%) halladas en Portugal, entre las que tenemos noventa fenicio-púnicas, una libiofenicia, ciento cuarenta ibéricas y ciento treinta y siete latinas. Entre las piezas procedentes de cecas localizadas en la zona lusitana, habrá que destacar los veintitrés ejemplares de la ceca ibérica de *Salacia* y los trece de las cecas latinas de *Murtilis* y *Sirpens*, con once y dos piezas respectivamente. De otras cecas portuguesas como *Baesuri*, *Brutobriga* o *Dipo* no tenemos representación en este territorio, aunque sí en otros lugares no muy alejados como son las provincias extremeñas o las andaluzas de Huelva y Sevilla. Por lo que respecta a otras cecas de la *Ulterior*,

contamos entre las piezas de origen fenicio-púnico con tres ejemplares de la ceca de *Abdera*, cincuenta y cinco de la de *Gadir*, tres de la de *Ituci*, veinticuatro de la de *Malaka*, dos de la *Olontigi* y tres de la de *Sks*. De las ibéricas meridionales, además de los ejemplares de *Salacia*, se han hallado setenta de la ceca de *Castulo*, tres de la de *Iliberri* y cuarenta y cuatro de la de *Obulco*. Por último, en Portugal se han encontrado ejemplares de varias cecas latinas, entre los que hay cuarenta y uno de la ceca de *Carteia*, catorce de la de *Irippa*, doce de la de *Ilipa*, once de la de *Corduba*, diez de la de *Osset*, ocho de la de *Carmo* y un número variable de piezas, entre una y seis, de algunas otras cecas latinas. De los doscientos veinticuatro ejemplares (5,02%) hallados en la provincia de Almería, sólo contamos con piezas fenicio-púnicas e ibéricas. Ente las primeras abundan los ejemplares procedentes de cecas almerienses, como *Abdera*, *Baria*, *'lbt'* y *Tagilit*. La mayoría de los ejemplares de estas cecas se han encontrado en esta provincia, pues aquí se localizan cincuenta y seis de los ochenta y nueve de *Abdera*, ciento ocho de los ciento doce de *Baria*, uno de los dos de *'lbt'* y los quince de la ceca de *Tagilit*. Entre los treinta y seis ibéricos tenemos treinta y uno de la ceca de *Castulo*. En la provincia de Jaén hemos podido documentar doscientos trece ejemplares (4,78%), de los que doscientos pertenecen a cecas ibéricas, entre ellos ciento treinta y siete a la ceca de *Castulo* y sesenta y uno a la de *Obulco*. Sólo tenemos siete piezas fenicio-púnicas, cuatro de ellas de *Gadir*, y seis latinas, de las que dos pertenecen a la ceca de *Corduba*, dos a la de *Ilipa*, una a la de *Osset* y una a la de *Sacili*. No contamos con ninguna de la ceca latina jiennense de *Iliturgi*. Entre los ciento setenta y dos ejemplares (4,78%) encontrados en la provincia de Córdoba tenemos doce procedentes de cecas fenicio-púnicas, de los que seis corresponden a piezas de *Gadir* y cinco a piezas de *Malaka*, ninguno de cecas libiofenicias, ciento seis, el grupo más numeroso, de cecas ibéricas meridionales, con cincuenta y nueve ejemplares de *Castulo* y cuarenta y siete de *Obulco*, y cincuenta y cuatro de cecas latinas. Dentro de este último grupo sobresalen los ejemplares de cecas cordobesas como *Carbula*, con diecisiete ejemplares, *Ulia*, con cinco o *Sacili*, con cuatro. Es curioso que una ceca como *Corduba*, que emite gran cantidad de numerario, sólo esté representada por tres ejemplares en la provincia en que se encontraría ubicada. Además de las piezas de cecas cordobesas, hay que mencionar la presencia de quince monedas de *Carteia*. En la provincia de Badajoz se ha documentado la presencia de ciento sesenta y seis monedas (3,72%) de cecas de la *Ulterior*, de las que veintidós pertenecen a cecas fenicio-púnicas -como *Gadir*, que aporta diecinueve-, dieciocho a cecas libiofenicias, ochenta y siete a cecas ibéricas -con cincuenta y cuatro ejemplares de *Castulo* y treinta de *Obulco*- y treinta y nueve a cecas latinas. Entre las piezas libiofenicias halladas en la provincia de Badajoz contamos con la única pieza documentada de las cecas pacenses de *Arsa* y *Balleia*, con once de la ceca de *Turirecina* -también ubicada en esta provincia-, cuatro de la de *Asido* y una de la de *Vesci*. De las monedas latinas encontradas en Badajoz tenemos la única pieza documentada de la ceca cordobesa de *Aipora* y de la jienense de *Iliturgi*, una de las dos monedas encontradas de la ceca portuguesa de *Brutobriga* -la otra se localiza en la provincia de Cáceres-, trece de la de *Ilipa*, doce de la de *Corduba*, cuatro de la de *Carmo*, dos de la de *Carteia*, dos de la de *Irippa*, una de la de *Dipo*, una de la de *Orippa* y otra de la

LA CIRCULACIÓN MONETARIA EN EL SUR PENINSULAR DURANTE
EL PERIODO ROMANO-REPUBLICANO

ceca latina de *Osset*. La mayoría de los ejemplares localizados en la provincia de Huelva corresponden a piezas ibéricas meridionales, pues de los ciento cuarenta y cinco (3,25%) documentados ciento veinticuatro pertenecen a la ceca de *Castulo* y ocho a la de *Obulco*. La mayoría de los hallazgos de estas cecas se producen en la zona minera onubense. En Ciudad Real hemos encontrado treinta y ocho ejemplares (0,85%) de cecas de la *Uterior*, treinta y seis de los cuales pertenecen a cecas ibéricas, veintitrés de ellos a la de *Castulo* y doce a la de *Obulco*. Estas piezas, en su mayoría, se concentran en ambientes mineros. Además, contamos con una pieza fenicio-púnica de *Gadir* y una latina de *Corduba*. De las trece piezas (0,29%) halladas en Gibraltar, cuatro corresponden a ejemplares fenicios –uno de *Abdera*, dos de *Gadir* y uno de *Malaka*-, tres a ibéricos –todos de la ceca de *Obulco*- y seis a piezas latinas. Las piezas procedentes de cecas latinas se localizan en el área más próxima a este lugar, pues tenemos dos ejemplares de *Carteia*, uno de *Acinipo*, dos de *Osset* y uno de *Carmo*. Las ocho monedas (0,18%) localizadas en la provincia de Salamanca pertenecen a ejemplares ibéricos de la ceca de *Castulo*.

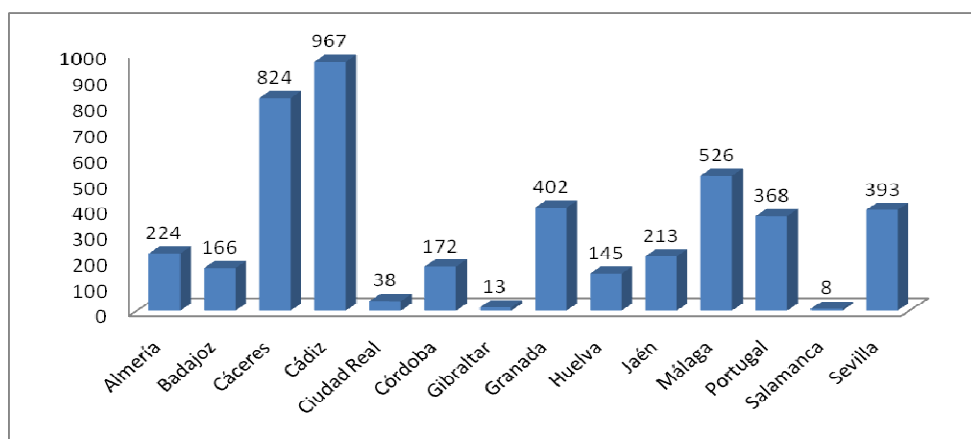

Gráfica 103: Número de ejemplares de cecas de la *Uterior* hallados en esta provincia según su procedencia

Por otro lado, contamos con hasta mil ciento setenta y dos ejemplares procedentes de cecas de la *Uterior* localizados fuera de los límites de esta provincia romana (20,81% del total de piezas documentadas de estas cecas). Entre estas monedas tenemos cuatrocientas sesenta y nueve (40,02%) procedentes de cecas fenicio-púnicas (diecisiete de *Abdera*, tres de *Baria*, trescientas cincuenta y ocho de *Gadir*, una de *Ituci*, una de *'lbt'*, setenta de *Malaka* y diecinueve de *Sks*), trece (1,11%) de cecas libiofenicias (siete de *Asido*, cuatro de *Bailo* y dos de *Lascuta*), cuatrocientas sesenta y ocho (39,93%) de cecas ibéricas meridionales (dos de *Abra*, trescientas setenta y una de *Castulo*, cinco de *Iliberri*, ochenta y siete de *Obulco*, dos de *Urkesken* y una incierta), y doscientos veintidós (18,94%) de cecas latinas (diez de *Acinipo*, una de *Carbula*, cuatro de *Carissa*, veintidós de *Carmo*, noventa y ocho de *Carteia*, una de *Cerit*, dieciocho de *Corduba*, diez de *Ilipa*, una de *Ilipla*, veintidós de *Irippa*, dos de *Lastigi*, tres de *Orippa*, quince de *Osset*, una de *Sacili*, una de

Sisapo, una de *Sisipo*, una del tipo *sacerdos*, cuatro de *Urso*, seis de *Ulia* y una incierta). Por lo que respecta a la procedencia de estas piezas, primero vamos a enumerar alfabéticamente todos lugares en los que hemos podido documentar ejemplares de las cecas de la *Uterior* -los hallazgos hispanos se ordenan por provincias y las demás ubicaciones por países o por zonas geográficas- y en segundo lugar vamos a realizar un análisis de la circulación monetaria por zonas geográficas – costa mediterránea, centro y norte de la Península, Baleares, norte de África y diferentes países europeos-. Hemos podido documentar la presencia de treinta y dos ejemplares en Albacete (2,73%), dos en Alemania (0,17%), noventa y siete en Alicante (8,28%), diecisiete en Argelia (1,45%), treinta y siete en Barcelona (3,16%), uno en Bélgica (0,09%), tres en Burgos (0,26%), veinte en Castellón (1,71%), dieciocho en Ceuta (1,54%), cuatro en Croacia (0,34%), nueve en Cuenca (0,77%), once en Francia (0,94%), uno en Galicia (0,09%) –sin especificar el lugar-, cincuenta y cuatro en Gerona (4,61%), tres en Gran Bretaña (0,26%), seis en Guadalajara (0,51%), tres en Huesca (0,26%), quince en Ibiza (1,28%), cuatro en Italia (0,34%), siete en La Coruña (0,60%), catorce en La Rioja (1,19%), siete en León (0,60%), uno en Lérida (0,09%), cinco en Lugo (0,43%), uno en Madrid (0,09%), trece en Mallorca (1,11%), ciento cuarenta y tres en Marruecos (12,20%), diecinueve en Melilla (1,62%), seis en Menorca (0,51%), dos en la Meseta Norte (0,17%) –sin especificar el lugar-, ciento cincuenta y siete en Murcia (13,40%), ochenta y uno en el norte de África (6,91%) –sin especificar el lugar-, uno en Navarra (0,09%), veintiuno en Orense (1,79%), doce en Asturias (1,02), diez en Polonia (0,85%), cuarenta y cinco en Pontevedra (3,83%), cuatro en Segovia (0,34%), cuatro en Soria (0,34%), ochenta y seis en Tarragona (7,34%), diez en Teruel (0,85%), siete en Toledo (0,60%), ciento cuarenta y nueve en Valencia (12,71%), dos en Zamora (0,17%) y veintiocho en Zaragoza (2,39%). Como podemos ver, tenemos una mayor presencia de ejemplares de cecas de la *Uterior* en la costa mediterránea, más en la zona sur que en la norte. Así, en las provincias de Murcia, Alicante y Valencia se ha hallado una cuarta parte de las monedas foráneas y en la franja que va desde Castellón hasta Gerona casi doscientas. Entre las primeras provincias sobresale el número de ejemplares de cecas ibéricas, doscientas sesenta y cinco de las cuatrocientas tres, con mayoría de piezas de *Castulo* y *Obulco*. De las setenta y una monedas fenicio-púnicas destaca la presencia de piezas de las cecas de *Gadir*, *Malaka*, *Sks* o *Abdera*. Sólo contamos con seis piezas libiofenicias, pertenecientes a las cecas de *Asido*, *Bailo* y *Lascuta*, con tres, dos y un ejemplar respectivamente. Las sesenta y una piezas latinas corresponden a monedas de las principales cecas como *Acinipo*, *Carissa*, *Carmo*, *Carteia*, *Corduba*, *Ilipa*, *Irippa*, *Lastigi*, *Orippa*, *Osset*, *Urso* y *Ulia*. En las provincias de la costa mediterránea del norte contamos con setenta piezas fenicio-púnicas, tres libiofenicias, setenta ibéricas y cincuenta y cuatro latinas. Aparecen ejemplares de casi las mismas cecas estudiadas en la zona sur, aunque, en este caso, con un número más reducido. En el centro y norte de la Península hemos podido documentar muy pocos ejemplares, sólo doscientas veinticinco monedas, para un territorio que abarcaría de Lérida a Galicia y de Albacete a la costa cantábrica. La presencia de la mayoría de estas piezas no sería indicativa de una circulación monetaria, sino más bien de meros hallazgos testimoniales. Entre los ejemplares

hallados en esta amplia zona tenemos noventa y uno procedentes de cecas fenicio-púnicas, tres de libiofenicias, noventa y nueve de ibéricas y treinta y dos de latinas. Como en las zonas anteriores, la mayoría de ejemplares corresponden a cecas con una importante circulación como *Gadir*, *Malaka*, *Sks*, *Abdera*, *Castulo*, *Obulco*, *Carmo*, *Carteia* o *Corduba*, aunque existen casos curiosos como que la única moneda documentada de la ceca latina de *Sisipo* se localice en Orense. En las islas Baleares se han encontrado treinta y cuatro piezas (catorce fenicio-púnicas, trece ibéricas y siete latinas), entre las que tenemos once de la ceca de *Gadir*, dos de la de *Malaka*, doce de la de *Castulo*, tres de la de *Corduba* y dos de la de *Carteia*, entre otras. En el norte de África, de los doscientos setenta y ocho ejemplares hallados doscientos ocho pertenecen a cecas de origen fenicio-púnico, la mayoría de ellos a la ceca de *Gadir*, con ciento setenta y ocho monedas (once halladas en Argelia, nueve en Ceuta, ciento dieciséis en Marruecos, once en Melilla y treinta y una en el norte de África sin mayor precisión). Además, contamos con veintiséis ejemplares de la ceca fenicia de *Malaka*, tres de la de *Sks* y uno de la de *Abdera*. También se han hallado en el norte de África monedas procedentes de cecas ibéricas, en concreto seis piezas de *Castulo*, dos en Argelia y cuatro en Marruecos, y una moneda de *Iliberri* en el norte de África sin mayor precisión. Por último, en este territorio también se ha podido documentar la presencia de sesenta y tres ejemplares de cecas latinas, entre los que debemos destacar los cuarenta y ocho de la ceca de *Carteia* (tres piezas encontradas en Ceuta, ocho en Melilla, ocho en Marruecos y veintinueve en el norte de África sin precisar el lugar exacto). En Marruecos se localizaron tres monedas de *Acinipo*, una de *Irippe*, una de *Osset*, una del tipo *sacerdos*, una de *Urso* y una de *Carmo* y en el norte de África, sin precisar el lugar exacto, dos monedas de *Carmo*, una de *Carbula*, una de *Corduba* y tres de *Ilipa*. Como podemos ver, existe una importante presencia de piezas de cecas de la *Ulterior* en el norte de África, procedentes especialmente de las cecas de *Gadir* y *Carteia*, por lo que pensamos que durante la antigüedad existirían importantes relaciones comerciales entre ambas zonas del Estrecho. Incluso pensamos que las ciudades del norte de África, pese a que contaban con cecas que emitían moneda, utilizaban masivamente para los intercambios monedas de cecas fenicio-púnicas hispanas, especialmente de ciudades de la zona del Estrecho como *Gadir*.

Finalmente, contamos con hasta treinta y cinco monedas emitidas por cecas de la *Ulterior* y localizadas en diferentes países europeos. Así, en Francia se han hallado once ejemplares, cinco de la ceca fenicio-púnica de *Gadir* y seis de cecas ibéricas meridionales; de ellas, una pertenece a la ceca de *Iliberri*, cuatro a la de *Obulco* y una es de ceca incierta. En Gran Bretaña se han localizado tres piezas, una de la ceca fenicia de *Gadir* y una de cada una de las cecas latinas de *Carmo* y *Carteia*. En Bélgica sólo encontramos una pieza, procedente de la ceca fenicia de *Malaka*, y en Alemania dos, una de la ceca ibérica de *Obulco* y otra de la ceca latina de *Osset*. Los cuatro ejemplares encontrados en Italia pertenecen a cecas fenicio-púnicas, más concretamente a las cecas de *Baria*, *Gades*, *lbt'* y *Malaka*. Un mismo origen, en este caso ibérico meridional, tendrán también los cuatro ejemplares encontrados en Croacia, con tres procedentes de la ceca de *Castulo* y uno de la de *Obulco*. Por último, en Polonia se ha documentado la presencia de diez ejemplares de cecas de la

Ulterior, con representación de los cuatro grupos. En el de las cecas fenicio-púnicas tenemos cuatro ejemplares, tres de *Gadir* y uno de *Malaka*; en el de las libiofenicias, un ejemplar de *Asido*; en el de las ibéricas meridionales, dos de *Castulo* y uno de *Obulco*; y en el de las latinas, dos de la ceca de *Carmo*.

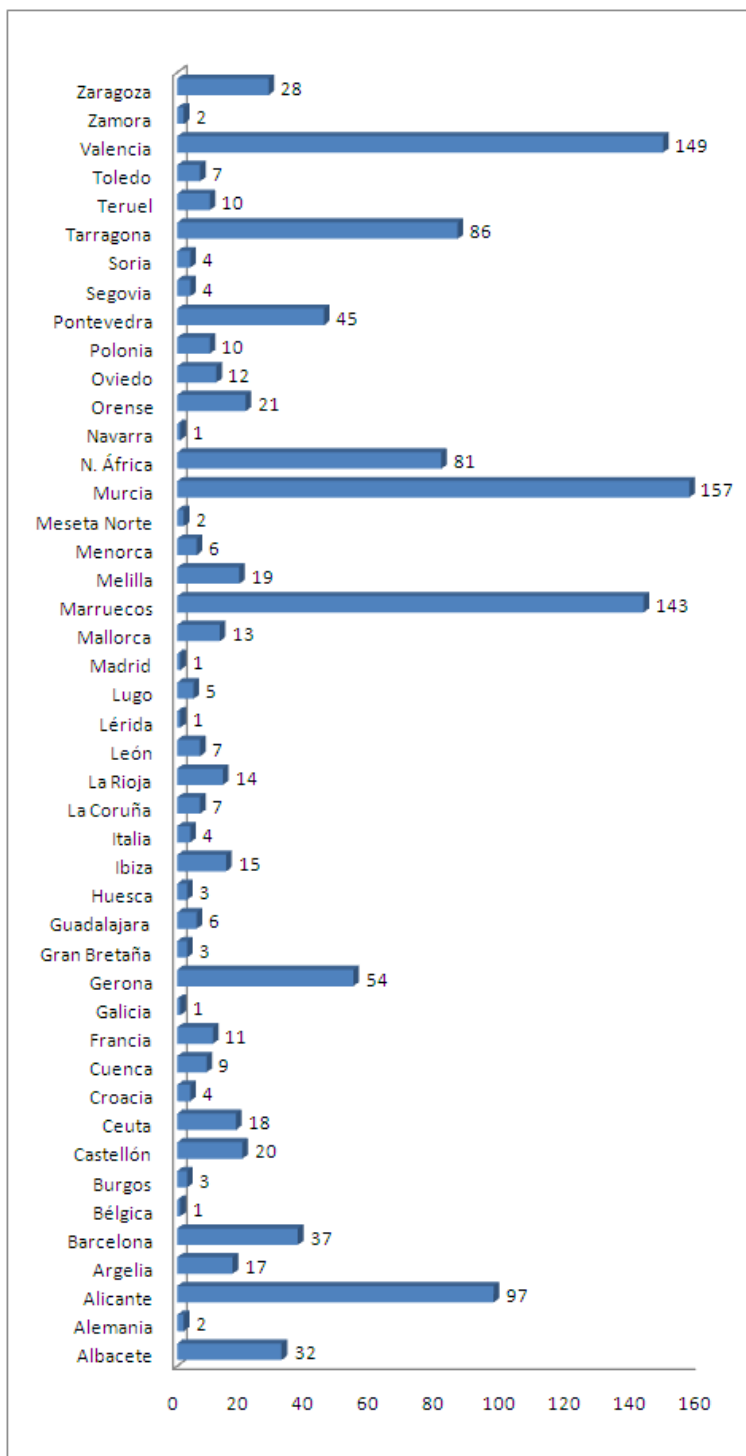

Gráfica 104: Número de ejemplares de cecas de la *Ulterior* hallados fuera de esta provincia según su procedencia

De este análisis general de circulación monetaria de las cecas de la *Ulerior* podemos concluir que los tres principales grupos de cecas estudiados – fenicio-púnicas, ibéricas meridionales y latinas- presentan un número muy similar de ejemplares, hecho que nos induce a pensar que, independientemente del número de cecas y de la zona en la que éstas se ubican, la población asentada en la *Ulerior* necesitaría de un abundante numerario de bronce para sus transacciones cotidianas –para transacciones de mayor volumen veremos más adelante que se suele utilizar la moneda romana de plata-. Por desgracia para este estudio, la mayoría de los ejemplares documentados proceden de hallazgos esporádicos o de piezas localizadas en museos, siendo muy escasos los procedentes de tesorillos y excavaciones. Esta circunstancia impide que la documentación recogida sobre circulación monetaria pueda aportar una información más clarificadora. La mayoría de las piezas encontradas en tesorillos y excavaciones pertenece a cecas que acuñaron un importante volumen de emisiones y tuvieron una circulación monetaria muy amplia, como es el caso de las cecas de *Gadir, Malaka, Castulo, Obulco, Carteia* o *Corduba*. En cuanto a las piezas estudiadas, vemos cómo casi la totalidad de ellas fueron acuñadas en bronce, algo que llama la atención, como ya dijimos en su momento, pues la *Ulerior* era una provincia rica en minas de plata. Posiblemente, como ya comentamos, este hecho esté relacionado con una imposición por parte de *Roma*, ya que las ricas minas de plata de la *Ulerior* eran explotadas por sociedades que pagaban a *Roma* en plata, y, por lo tanto, la metrópoli sólo permitiría para los intercambios internos el uso del bronce. Entre los principales valores emitidos en esta provincia estarían los ases y los semises, siendo mucho menor la presencia de divisores como cuadrantes, sextantes y octavos, y casi nula la presencia de valores en plata –estos valores podrían haber sido emitidos antes incluso de la llegada de los romanos-. Del estudio de la cronología de los ejemplares documentados podemos deducir que, aunque algunas cecas de la *Ulerior* acuñan moneda ya durante los primeros momentos de la conquista romana, el auge de las emisiones de cecas en esta provincia se produjo en el periodo que iría de mediados del s. II a inicios del s. I a. C., decayendo las acuñaciones a partir del periodo de las guerras civiles. En cuanto a la procedencia de los hallazgos, debemos diferenciar dos grupos: por un lado, aquellos hallazgos aparecidos en la provincia *Ulerior* y, por otro lado, los localizados fuera de dicha provincia. Dentro del primer grupo, sin duda el más numeroso, debemos distinguir cuatro zonas dependiendo del origen de las cecas. Así, los ejemplares procedentes de cecas fenicio-púnicas se concentran en la zona costera del sur peninsular; los ejemplares de cecas libiofenicias en lugares próximos a su acuñación, pues estas ciudades tendrían una circulación muy limitada; las piezas de cecas ibéricas meridionales en la parte suroriental de la península Ibérica y en zonas mineras; y las monedas de cecas latinas en el valle del Guadalquivir y sierras interiores. En cuanto a las monedas documentadas fuera de la *Ulerior*, tenemos una presencia cada vez más escasa y testimonial cuanto más nos alejamos de esta provincia. También debemos añadir que el hecho de que se hayan encontrado ejemplares de piezas de cecas de la *Ulerior* en lugares muy alejados no implica que existiesen relaciones comerciales entre estas zonas y la ciudad emisora, pues muchas veces

su presencia no tendría más que un mero carácter testimonial, debido a ciertas dinámicas de movimiento, ya explicadas anteriormente, que tendría una pieza cuando abandona la zona en la que circula habitualmente. En cuanto al origen de las piezas, las mayores concentraciones de ejemplares ibéricos y de cecas del interior las encontramos en la provincia *Citerior* y en cuencas mineras, mientras que las piezas de origen fenicio y las procedentes de cecas latinas costeras se localizan mayoritariamente en la costa del norte de África y en los principales enclaves portuarios occidentales y sus territorios más próximos.

4.2. Circulación monetaria de las cecas hispanas

Entre los ejemplares de cecas hispanas contamos, por un lado, con todas las piezas procedentes de cecas de la *Ulterior* y vistas en el apartado anterior, y, por otro lado, con piezas acuñadas por cecas de la *Citerior* y encontradas en la provincia *Ulterior*. Entre las primeras tenemos cinco mil seiscientos treinta y un ejemplares (74,89%) y entre las segundas mil seiscientos uno (21,29%). Además, hemos podido documentar la presencia de doscientos ochenta y siete ejemplares de cecas hispanas inciertas (3,82%). Como vemos, sobresalen los ejemplares de cecas de la *Ulterior*, algo lógico, pues la circulación de ejemplares de las cecas hispanas fue muy limitada, quedando restringida la mayoría de las veces a zonas próximas al lugar de emisión. Sólo en contadas ocasiones, como son el caso de las cecas de *Gadir*, *Malaka*, *Castulo*, *Obulco* o *Carteia*, hemos podido documentar una mayor movilidad de su monetario, pues estas ciudades se sitúan en zonas con buenas comunicaciones, con importantes recursos y con gran cantidad de trabajadores asalariados, lo que propicia la existencia de un mayor movimiento de personas y productos, y como consecuencia, también de moneda. Entre las piezas procedentes de la *Citerior* son mayoritarias las de origen ibérico (98,94% de las halladas de esta provincia).

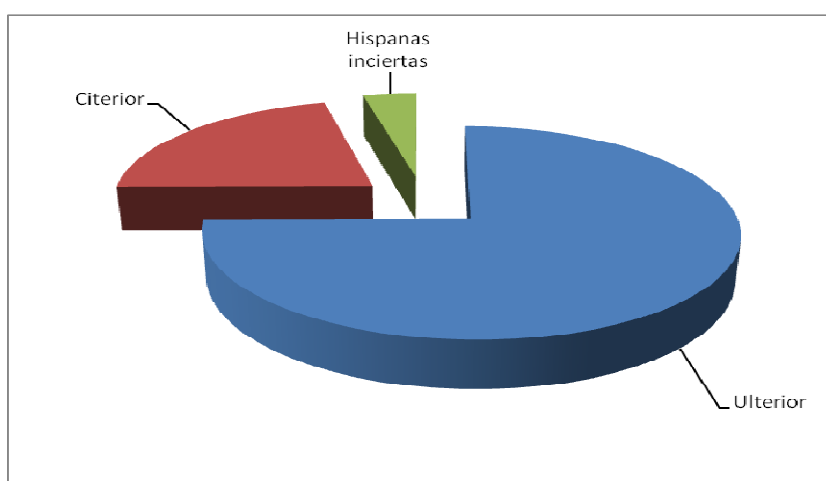

Gráfica 105: Distribución del monetario de las cecas hispanas por provincias romanas

En cuanto a la distribución de ejemplares hispanos por el tipo de hallazgo, contamos con mil trescientos treinta y un ejemplares procedentes de tesorillos (17,70%), mil ciento ochenta y nueve hallados en excavaciones arqueológicas (15,81%), tres mil trescientos sesenta encontrados en hallazgos esporádicos o casuales (44,69%) y mil seiscientos treinta y nueve localizados en museos, aunque con procedencia local o regional (21,80%). Podemos ver cómo los porcentajes son similares a los ya documentados en el caso de las cecas de la *Ulterior*, pues tan sólo atestiguamos una mayor proporción –un 17,70% frente a un 8,40%– en el caso de las piezas procedentes de tesorillos, hecho que provoca un descenso en el porcentaje de los restantes tipos de hallazgos. Entre los ejemplares procedentes de tesorillos tenemos un elevado número de piezas de la *Citerior*, ochocientas cincuenta y ocho (64,46% del total de tesorillos, 53,59% de las monedas de la *Citerior* y 54,04% de las ibéricas de esta provincia). Dentro de los restantes tipos de hallazgos son mayoritarias las piezas procedentes de cecas de la *Ulterior*. Por último, debemos decir que la mayoría de las piezas (66,49%) procede de hallazgos esporádicos y de museos –estas últimas en muchas ocasiones halladas también casualmente–, que son los tipos de hallazgos que menos información aportan a los estudios de circulación.

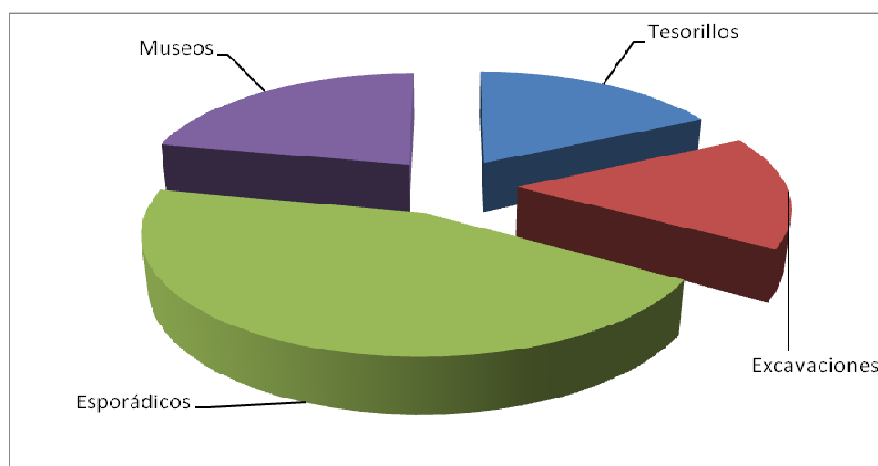

Gráfica 106: Distribución de los ejemplares de las cecas hispanas por tipo de hallazgo

Por lo que respecta al metal de las piezas analizadas, mientras que los ejemplares procedentes de cecas de la *Ulterior* fueron acuñados mayoritariamente en bronce (99,31%), entre los documentados de cecas de la *Citerior* abundan las monedas de plata (58,28%). Como ya dijimos anteriormente, una de las pocas limitaciones que impuso *Roma* a las cecas de la *Ulterior* fue la de emitir moneda en plata, pese a que esta provincia contaba con riquísimas minas de este metal. En recientes estudios García-Bellido⁷¹⁶³ opina que el motivo que llevaría a los romanos a establecer esta imposición estaría en que se habría concedido el monopolio de la explotación de las minas de plata a *societates* que pagarían al estado con parte de este metal. En la *Citerior*, en la

⁷¹⁶³ Cf. M. P. GARCÍA-BELLIDO y C. BLÁZQUEZ CERRATO (2001), vol. I, p. 28.

que habría minas de plata mucho más pobres que las de su provincia vecina, y por tanto menos deseadas por las sociedades de publicanos, sí se permitieron las acuñaciones en plata, pues era una forma de poder acceder al control de este metal mediante el pago de impuestos. En cuanto a los valores documentados contamos con novecientas sesenta y seis piezas de plata (12,85%), entre las que hay veintidós dracmas (0,29%), veintidós hemidracmas (0,29%), nueve hemióbolos (0,12%), un tritartemorion (0,01%), dos tartemoriones (0,03%), tres imitaciones de dracmas (0,04%), novecientos seis denarios (12,05%) y una pieza de plata sin indicación de valor (0,01%). Entre las piezas en bronce, cuatro mil setecientos cinco (62,57%), tenemos un triplo (0,01%), ciento veinticinco duplos (1,66%), diez *shekel* y medio (0,13%), dos mil cuatrocientos diecisiete ases o unidades (32,15%), mil doscientos diecinueve semises o mitades (16,21%), un ejemplar que podría ser semis o cuadrante (0,01%), un tercio (0,01%), setecientos veintisiete cuadrantes o cuartos (9,67%), cincuenta y cuatro sextantes o sextos (0,72%), ciento diez octavos (1,46%), dos hemicalcos (0,03%) y treinta y ocho divisores inciertos de bronce (0,51%). De estos valores, los más frecuentes en la *Ulterior* serán los ases, semises y cuadrantes, mientras que en la *Citerior* serán los denarios y ases. Además, contamos con cinco plomos monetiformes acuñados por cecas de la *Ulterior* (0,07%) y mil ochocientos cuarenta y tres piezas sin indicación de valor (24,51%).

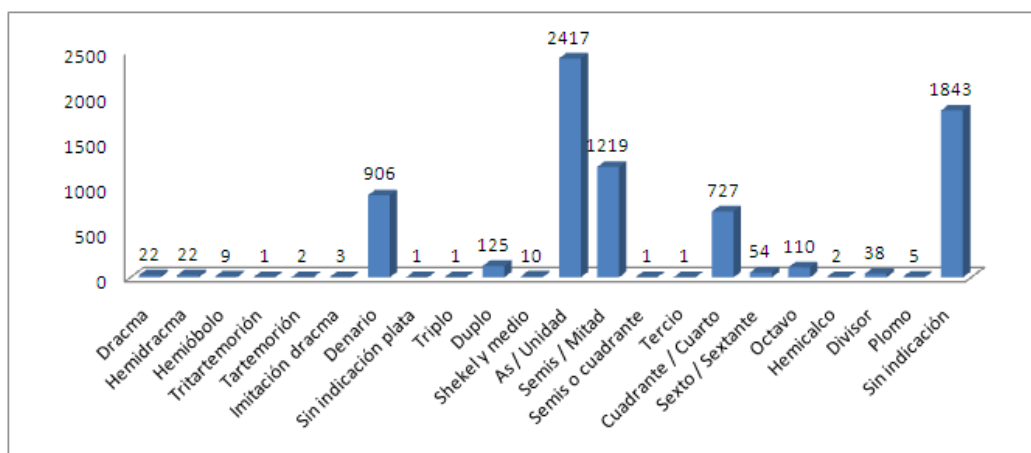

Gráfica 107: Número de ejemplares de cecas hispanas por valor

En cuanto al análisis cronológico, por la diversidad de ejemplares hispanos estudiados en este apartado, no vamos dar el número exacto de ejemplares acuñados en cada periodo. Tan sólo diremos que la mayoría de las piezas se emitieron entre la segunda mitad del s. II y mediados del s. I a. C., aunque también contamos con un importante número de monedas acuñadas entre finales del s. III y la primera mitad del s. II a. C., sobre todo de cecas de origen fenicio e ibérico, y del segundo tercio del s. I a. C., esencialmente piezas con escritura latina.

Por último, vamos a realizar un análisis de la procedencia de todas las piezas hispanas. Como ya dijimos cuando estudiamos la circulación monetaria de las cecas de la *Ulterior*, dentro de ellas se han incluido tanto los ejemplares localizados en esta provincia como aquéllos encontrados fuera. En cambio, de las cecas de la *Citerior* sólo estudiamos su circulación monetaria en la provincia *Ulterior*. Por tanto, en este apartado sólo analizaremos la presencia de ejemplares hispanos en la *Ulterior*, pues los ejemplares de cecas de esta provincia aparecidos fuera de ella ya han sido estudiados cuando tratamos de su circulación monetaria.

Hemos podido documentar seis mil trescientas cuarenta y siete piezas hispanas aparecidas en la *Ulterior*, de las que cuatro mil cuatrocientas cincuenta y nueve proceden de cecas de esta provincia, mil seiscientas una de cecas de la *Citerior* y doscientas ochenta y siete de cecas hispanas de localización incierta. Las mayores concentraciones de ejemplares hispanos se han encontrado en las provincias andaluzas de Cádiz, Málaga, Granada y Córdoba, en la extremeña de Cáceres y en Portugal.

En todas las provincias andaluzas se han hallado monedas, pero habrá importantes diferencias entre unas y otras, pues en la gaditana se han llegado a contabilizar hasta mil cincuenta ejemplares, mientras que en la onubense tan sólo ciento cuarenta y nueve. Las piezas localizadas en la provincia de Cádiz suponen un 16,54% del total de las piezas hispanas documentadas, y la mayoría de ellas, setecientas cincuenta y seis, pertenecen a cecas fenicio-púnicas, siendo especialmente numerosa la presencia de ejemplares de la ceca de *Gadir*. También se ha hallado en Cádiz un importante número de piezas libiofenicias, sobre todo de cecas gaditanas como *Asido*, *Bailo* o *Lascuta*, y de piezas ibéricas meridionales de cecas como *Castulo* u *Obulco*. En esta provincia también se han encontrado algunos ejemplares de cecas de la *Citerior*, entre los que destacan cinco de las nueve piezas halladas de la ceca de *Ebusus* o las setenta y dos piezas ibéricas de la *Citerior* documentadas en el tesoriño descubierto en *Carissa* (Bornos). Entre las setecientas ochenta y cinco piezas hispanas localizadas en la provincia de Málaga, un 12,37% del total de monedas, tenemos quinientas veintiséis procedentes de cecas de la *Ulterior*, entre las que destacan los ciento cincuenta y dos ejemplares de la ceca de *Carteia*, los ciento treinta y ocho de la ceca de *Malaka* o los ciento veintisiete de la también ceca malagueña de *Acinipo*. Además, en Málaga se han localizado doscientas cincuenta y siete de las doscientas ochenta y cuatro piezas hispanas inciertas, todas en el yacimiento de Cerro del Aljibe (Coín), y tan sólo dos ejemplares de cecas ibéricas de la *Citerior*. En la provincia de Granada se han podido documentar setecientas cuatro monedas hispanas (11,09%), entre las que encontramos un importante número de piezas de cecas localizadas en esta provincia. Así, contamos con noventa y cuatro ejemplares de la ceca de *Iliberri*, veinte de la de *Sks* y cinco de la de *Ilurco*. La mayoría de monedas documentadas en esta provincia tendrán origen ibérico, pues además de las monedas de la ceca de *Iliberri*, encontramos ciento nueve piezas de la ceca ibérica meridional de *Castulo*, noventa y cinco de la de *Obulco* y trescientas de cecas ibéricas de la *Citerior*, de las que doscientas noventa y tres proceden de un atesoramiento de Granada. En esta provincia

también se han localizado un tritartemorion de *Emporion* y una híbrida de *Ebusus*. En la provincia de Córdoba contamos con seiscientos veintiún ejemplares (9,78%), monetario que presentará una gran diversidad, pues tenemos piezas fenicio-púnicas, ibéricas meridionales, latinas y de cecas de *Citerior*, aunque destacan por su número los cincuenta y nueve ejemplares de la ceca de *Castulo*, los cuarenta y siete de la de *Obulco*, los treinta y cinco de la ceca local de *Corduba* o los cuatrocientos cuarenta y siete de cecas ibéricas de la *Citerior*, encontrados en la mayoría de los casos en tesorillos descubiertos en la zona minera de Sierra Morena. Menos de medio millar de ejemplares encontramos en las restantes provincias andaluzas, en concreto cuatrocientas dos en la de Sevilla (6,33%), doscientas ochenta y siete en la de Jaén (4,52%), doscientas treinta y siete en la de Almería (3,73%) y sólo ciento cuarenta y nueve en la de Huelva (2,35%). En cuanto al origen de las piezas localizadas en estas provincias, en la de Sevilla abundan los ejemplares latinos, aunque también se han documentado algunos de cecas fenicio-púnicas, varios de libiofenicias, casi cuarenta de cecas ibéricas meridionales –veinticuatro de *Castulo* y quince de *Obulco*- y nueve de cecas ibéricas de la *Citerior*. Entre los ejemplares hallados en la provincia de Jaén tenemos doscientos procedentes de cecas ibéricas meridionales, de los que ciento treinta pertenecen a la ceca jienense de *Castulo* y setenta y uno a la ceca también jienense de *Obulco*. Además, se han localizado siete piezas fenicio-púnicas, seis latinas y setenta y cuatro de cecas de la *Citerior* -una de la ceca griega de *Emporion* y las restantes de cecas ibéricas-. La mayoría de las piezas documentadas en la provincia de Almería corresponden a piezas de cecas fenicio-púnicas asentadas en esta provincia, como son *Abdera*, *Baria*, *'lbt'* y *Tagilit*. También destaca en esta provincia la presencia de treinta y un ejemplares de *Castulo*, diecinueve de ellos procedentes de un tesorillo descubierto en la necrópolis púnica de *Baria* (Villaricos), y trece de cecas ibéricas de la *Citerior*. Por último, las monedas halladas en la provincia de Huelva corresponden en su mayoría a ejemplares de cecas ibéricas, pues contamos con ciento veinticuatro monedas de la ceca de *Castulo*, ocho de la de *Obulco* y cuatro de ibéricas de la *Citerior*.

También en el sur de la Península, en Gibraltar, se han encontrado trece ejemplares procedentes de cecas hispanas (0,20%), todos de cecas de la *Uterior*. Entre ellos tenemos cuatro fenicio-púnicos, tres de la ceca ibérica meridional de *Obulco* y seis de cecas latinas.

Hasta mil cuatrocientas once monedas se han hallado en la comunidad extremeña, doscientas cincuenta y siete en la provincia de Badajoz (4,05%) y mil ciento cincuenta y cuatro en la de Cáceres (18,18%). La mayoría de los ejemplares localizados en Badajoz proceden de cecas de la *Uterior*, pues entre ellos tenemos veintidós de cecas fenicio-púnicas –diecinueve de *Gadir*-, dieciocho de libiofenicias –once de *Turirecina*-, ochenta y siete de ibéricas meridionales –cincuenta y cuatro de *Castulo* y treinta de *Obulco*- y treinta y nueve de latinas. Además, contamos en esta provincia con la presencia de noventa y un ejemplares de cecas ibéricas de la *Citerior*. Mayor cantidad de monedas hispanas se han encontrado en la provincia de Cáceres, destacando los ejemplares procedentes de cecas ibéricas y latinas. Dentro de los primeros hay

LA CIRCULACIÓN MONETARIA EN EL SUR PENINSULAR DURANTE
EL PERIODO ROMANO-REPUBLICANO

que mencionar los doscientos diez ejemplares de *Castulo* y los setenta y uno de *Obulco* y de los segundos los trescientos tres ejemplares de *Corduba* y los ciento treinta y siete de la ceca de *Tamusia*. En esta provincia también se han hallado cuatro ejemplares de la ceca griega de *Emporion*, el único estudiado de la ceca de *Rhode*, uno de la ceca púnica de *Ebusus* y doscientos noventa y seis de cecas ibéricas de la *Citerior*. Los dos yacimientos que aportan un mayor número de ejemplares en esta provincia serán Cáceres el Viejo y Villasviejas del Tamuja (Botija).

Contamos con quinientas setenta y cuatro monedas (9,04%) localizadas en Portugal, de las que noventa proceden de cecas fenicio-púnicas, una de libiofenicias, ciento cuarenta de ibéricas meridionales, ciento treinta y siete de latinas, una de la ceca fenicia de *Ebusus* y doscientos cinco de cecas ibéricas de la *Citerior*. Las mayores concentraciones de ejemplares hispanos en Portugal se han documentado en la mitad sur, en zonas mineras y en la costa atlántica.

Por último, hemos podido estudiar sesenta y cuatro ejemplares en la provincia de Ciudad Real (1,01%) y cincuenta en la de Salamanca (0,79%). En Ciudad Real destaca la presencia de piezas ibéricas, pues contamos con treinta y seis piezas de cecas ibéricas meridionales y veinticuatro de cecas ibéricas de la *Citerior*. La mayoría de hallazgos de esta provincia proceden de poblados mineros como el de Diógenes, La Bienvenida (Almodóvar del Campo) o Valderrepisa (Fuencaliente). Todas las monedas halladas en la provincia de Salamanca pertenecen a cecas ibéricas, contando con ocho ejemplares de la ceca ibérica meridional de *Castulo* y con cuarenta y dos de cecas ibéricas de la *Citerior*, y la mayoría proceden de la ciudad de Salamanca y de la zona del Cerro del Berrueco.

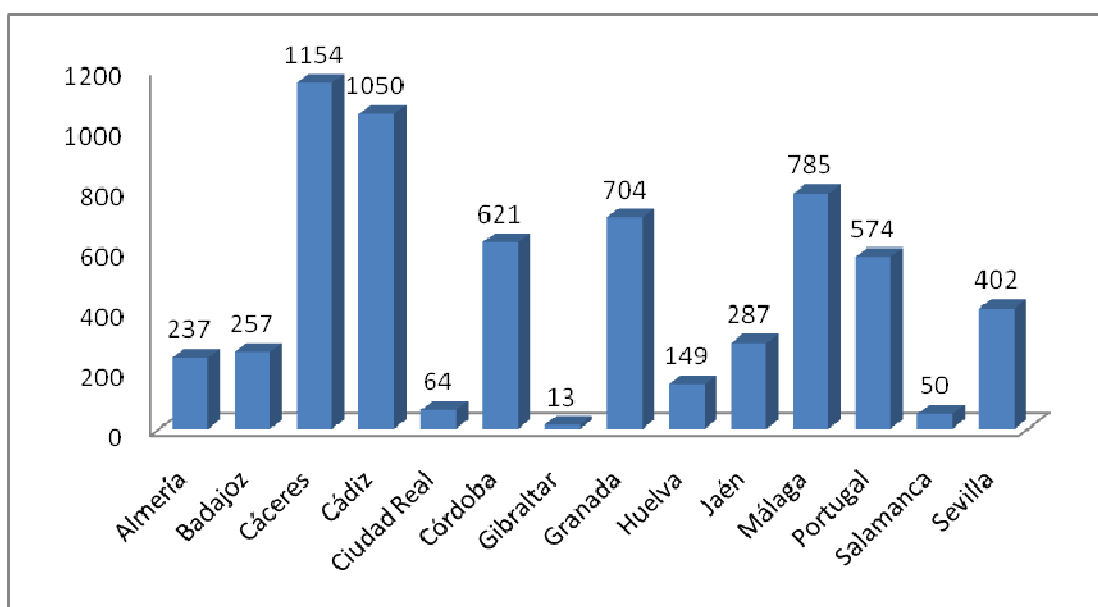

Gráfica 108: Número de ejemplares de cecas hispanas hallados en la *Ulterior* según su procedencia

Resumiendo, vemos cómo en la provincia *Ulterior* circuló un importante número de piezas hispanas, siendo especialmente notable la presencia de ejemplares de cecas localizadas dentro del territorio de esta provincia. Entre las cecas locales sobresalen, por su volumen de emisiones y circulación, cecas como la de *Gadir*, *Malaka*, *Castulo*, *Obulco*, *Carteia* o *Corduba*. A la vez que los ejemplares de estas ciudades tienen una mayor dispersión, en las zonas en las que se sitúan estas cecas también encontramos una mayor circulación monetaria, pues son zonas en las que desde muy pronto comienza a circular y a usarse la moneda y que cuentan con importantes explotaciones y amplias relaciones comerciales y con un elevado número de trabajadores asalariados. Los ejemplares hallados en estas ciudades pueden proceder tanto de emisiones propias como de cecas foráneas. La mayoría de piezas hispanas se ha encontrado en hallazgos esporádicos, aunque también contamos con bastantes ejemplares procedentes de excavaciones y tesorillos, casi todos ellos pertenecientes a las principales cecas de la *Ulterior* o a cecas ibéricas de la *Citerior*. Entre las piezas procedentes de cecas ibéricas de la *Citerior*, más de la mitad procede de tesorillos, pues en los atesoramientos descubiertos en la *Ulterior* aparecen, junto a piezas romanas, un elevado número de ejemplares de estas cecas, fundamentalmente porque las monedas de esta provincia se emitieron en plata, único metal atesorado en la mayoría de los casos. La presencia de estos ejemplares ibéricos de la *Citerior* no implica la existencia de unas relaciones comerciales entre ambas provincias, pues muchos de estos ejemplares llegarían a través de los romanos -como demuestra la mezcla de piezas romano-republicanas e ibéricas- que los habrían recaudado en esta provincia, y que usarían, por ser del mismo metal y valor y por tener pesos similares, para sus pagos. En cuanto a las monedas analizadas, tenemos por un lado aquellas procedentes de cecas de la *Ulterior*, acuñadas en bronce y entre las que abundan los ases y sus divisores, y por otro lado las procedentes de cecas de la *Citerior*, acuñadas mayoritariamente en plata y en menor proporción en bronce, y entre las que abundan los denarios en las de plata y los ases en las de bronce. Por lo que respecta a la cronología de las emisiones hispanas, tanto en la *Ulterior* como en la *Citerior* contamos con un mayor volumen de ejemplares del periodo que va desde mediados del s. II a mediados del siglo I a. C., pues durante este momento coinciden el mayor número de talleres abiertos y los mayores volúmenes de emisión de las principales cecas. Las emisiones anteriores a este periodo pertenecen a ciudades que se incorporan desde muy pronto a la economía monetaria, como son el caso de *Gadir* o *Castulo*, y que en sus primeras series acuñan un escaso volumen de piezas, pues todavía estaba poco extendido el uso de moneda en la Península. A partir de mediados del s. I a. C. muchas cecas hispanas dejan de emitir moneda, posiblemente como consecuencia de su participación en un bando o en otro durante las guerras civiles llevadas a cabo entre pompeyanos y cesarianos. También sería consecuencia de que cada vez se va imponiendo más el uso del monetario romano, lo que puede verse en que muchas cecas ya acuñan sus monedas con tipología y escritura latinas, y en que *Roma* tiene una política menos permisiva con las cecas locales. Pese a esto, algunas cecas aún emiten sus últimas emisiones y se abren nuevos talleres. Las últimas emisiones hispanas tienen lugar durante el gobierno de Calígula, y

aunque contamos con un escaso número de cecas y con un reducido volumen de emisión, será durante este periodo cuando se alcance la completa monetización de la economía hispánica⁷¹⁶⁴. Finalmente, podemos decir que en la *Uterior* existió una importante dispersión de ejemplares hispanos, sobre todo de cecas de esta provincia, aunque las mayores concentraciones de piezas las encontramos en la zona costera -especialmente en las provincias de Cádiz y Málaga-, en el valle del río Guadalquivir y en los principales ámbitos mineros. La mayoría de piezas halladas en zonas mineras se localiza en poblados de Portugal, de Extremadura y, sobre todo, de Sierra Morena -provincias de Jaén, Córdoba, Sevilla y Ciudad Real-. En este estudio vemos cómo también existió una importante circulación monetaria de los ejemplares de cecas de la *Uterior*, aunque las mayores concentraciones se documentan en la costa levantina y en el norte de África.

4.3. Circulación monetaria de las cecas extrapeninsulares

Como podemos ver al comparar los apartados dedicados al estudio de la circulación monetaria de las cecas extrapeninsulares en la provincia *Uterior*, la casi totalidad de ejemplares documentados tienen origen romano-republicano, pues de las cuarenta y seis mil cuatrocientas quince monedas analizadas cuarenta y seis mil trescientas diez corresponden a piezas romano-republicanas (99,77%), catorce a cecas griegas (0,03%) y noventa y una a cecas norteafricanas (0,20%). Debido a la enorme diferencia existente entre el número de piezas romano-republicanas y el del resto de cecas extrapeninsulares, los datos que podemos extraer del análisis conjunto de la circulación monetaria extrapeninsular son muy limitados, ya que se obtendrían casi los mismos resultados que ya aportamos al estudiar la circulación monetaria romano-republicana. De todas formas y de manera resumida vamos a dar algunas nociones básicas de la circulación monetaria extrapeninsular en la *Uterior*.

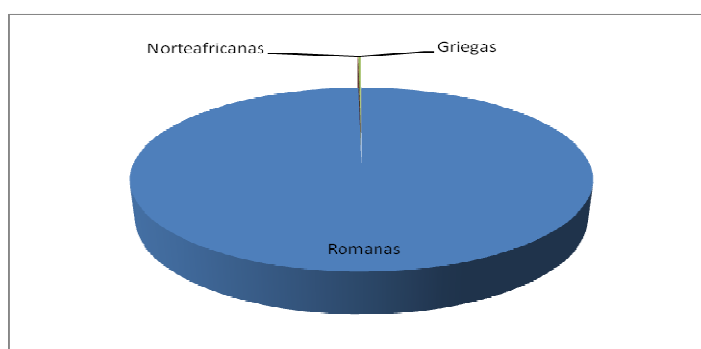

Gráfica 109: Distribución del monetario de las cecas extrapeninsulares por su origen

⁷¹⁶⁴ Cf. M. P. GARCÍA-BELLIDO y C. BLÁZQUEZ CERRATO (2001), vol. I, p. 30.

En cuanto a la distribución de ejemplares extrapeninsulares por el tipo de hallazgo, contamos con cuarenta y cinco mil noventa ejemplares procedentes de tesorillos (97,14%), doscientos ochenta y seis hallados en excavaciones arqueológicas (0,62%), seiscientos cuarenta y nueve encontrados en hallazgos esporádicos o casuales (1,40%) y trescientos noventa localizados en museos, aunque con procedencia local o regional (0,84%). Como podemos ver, la mayoría de las piezas analizadas proceden de tesorillos, todas ellas de origen romano-republicano, pues no contamos con ningún ejemplar hallado en tesorillos entre las piezas griegas y norteafricanas. A diferencia de lo que sucedía en el caso de las cecas de la *Ulterior* o de las monedas de cecas hispanas, en este apartado es minoritaria la presencia de ejemplares procedentes de hallazgos casuales o en museos. Casi todos los tesorillos con ejemplares romano-republicanos, al igual que sucedía con aquellos con presencia de ejemplares de cecas ibéricas de la *Citerior*, están compuestos por monedas de plata, generalmente denarios, se ocultaron en un periodo que estaría comprendido entre mediados del s. II a. C. y mediados del s. I a. C., excepto en algunas ocasiones muy concretas, y se localizan fundamentalmente en ambientes mineros, en zonas muy urbanizadas y en lugares fronterizos en los que se ubicarían los campamentos. En los tres grupos de cecas extrapeninsulares contamos con ejemplares hallados en excavaciones, esporádicamente y en museos, aunque con porcentajes muy dispares dependiendo del grupo. Entre las piezas de origen griego habría que destacar la presencia de aquellas encontradas en excavaciones y entre las norteafricanas sobresalen las localizadas en hallazgos esporádicos. Entre las romanas, a pesar del escaso porcentaje de ejemplares hallados en excavaciones, casualmente y en museos frente a los descubiertos en tesorillos, vemos que abundan las piezas procedentes de hallazgos esporádicos.

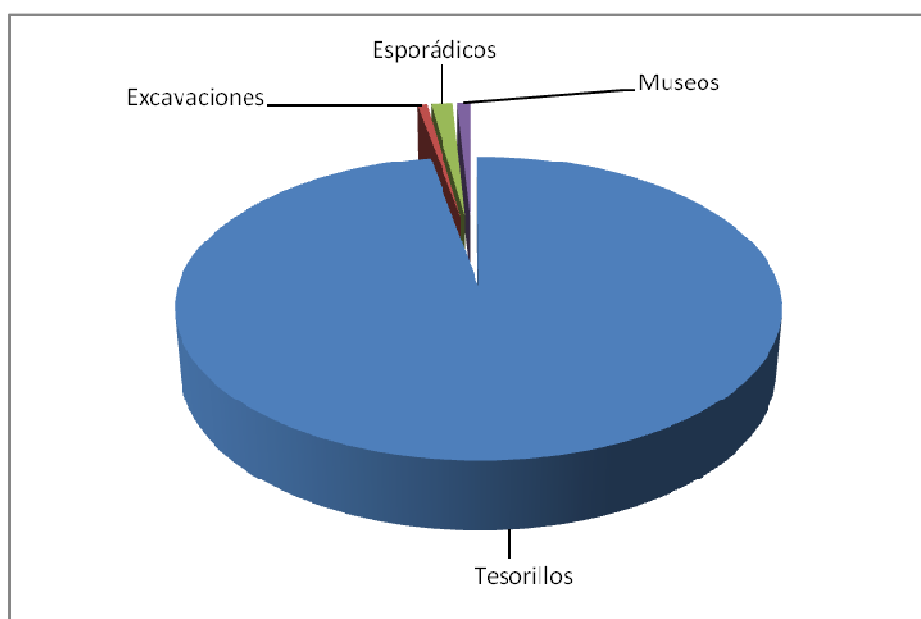

Gráfica 110: Distribución de los ejemplares de las cecas extrapeninsulares por tipo de hallazgo

LA CIRCULACIÓN MONETARIA EN EL SUR PENINSULAR DURANTE
EL PERIODO ROMANO-REPUBLICANO

En cuanto al metal de los ejemplares documentados, entre los romano-republicanos es mayoritaria la presencia de piezas de plata, entre los de origen griego existe un mayor porcentaje de los emitidos en bronce y entre los de origen norteafricano sólo contamos con piezas de bronce. En total, de los cuarenta y seis mil cuatrocientos quince ejemplares de cecas extrapeninsulares hallados en la *Ulterior*, cuarenta y cinco mil ochocientos veintisiete corresponden a ejemplares acuñados en plata (98,73%), cuatrocientos siete en bronce (0,88%) y de ciento ochenta y uno no tenemos información sobre el metal en el que habrían sido acuñados (0,39%). En cuanto a los valores presentes, entre las piezas de plata contamos con una tetradracma (0,002%), tres didracmas (0,006%), seis cuadrígitos (0,013%), cuarenta y cinco mil setecientos cincuenta y cuatro denarios (98,576%), treinta y siete victoriatos (0,080%), veinticinco quinaros (0,054%) y un divisor en plata (0,002%), y entre las de bronce contamos con un dupondio (0,002%), doscientos ochenta y cuatro ases (0,612%), cinco calcos (0,011%), ochenta y un semises (0,175%), trece trientes (0,028%), once cuadrantes (0,024%), cuatro sextantes (0,009%), una uncia (0,002%), una semiuncia (0,002%), dos grandes bronce (0,004%) y cuatro pequeños bronce (0,009%). A las cecas griegas sólo pertenecen la tetradracma, dos didracmas, el divisor de plata, los dos grandes bronce, un calco y los cuatro pequeños bronce; a las cecas norteafricanas pertenecen tres ases, un semis, un cuadrante y cuatro calcos; los restantes valores corresponden a ejemplares romano-republicanos, destacando sobre todo los cuarenta y cinco mil setecientos cincuenta y cuatro denarios.

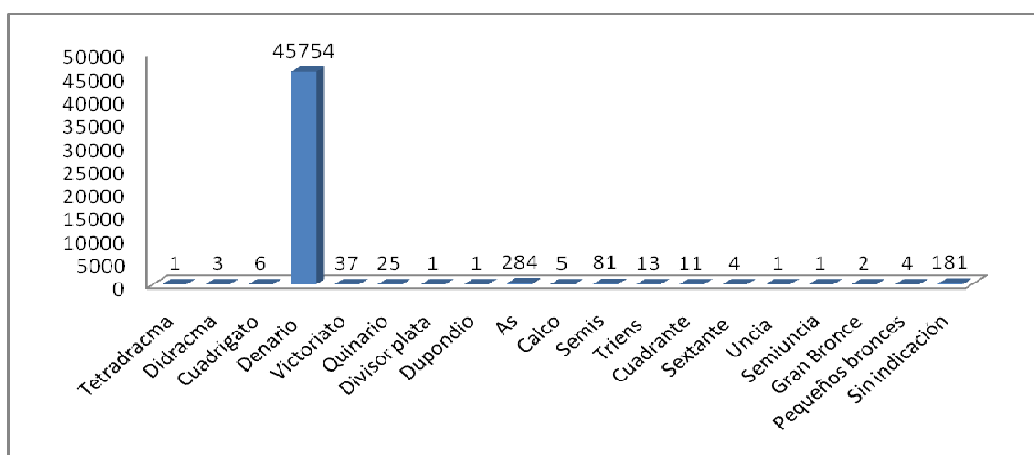

Gráfica 111: Número de ejemplares de cecas extrapeninsulares por valor

Por lo que respecta a la cronología de las piezas estudiadas, entre las monedas romano-republicanas, de las que desconocemos la fecha de emisión de hasta treinta y siete mil ciento ochenta y cinco piezas (80,30% de las de este origen), tenemos una mayoría de ejemplares fechables entre mediados del s. II a. C. e inicios del s. I a. C., concretamente siete mil trescientos setenta y ocho monedas (80,85% de los de cronología conocida), y sólo contamos con cuatrocientos noventa y tres acuñados entre finales del s. III y la primera mitad

del s. II a. C. (5,40%) y con mil doscientos cincuenta y cuatro fechados en el s. I a. C. y hasta el gobierno de Augusto (13,74%). Entre estos últimos hay que exceptuar aquellos ejemplares emitidos entre el tránsito del s. II y el I a. C. Contamos con escasa información sobre la cronología de las piezas griegas y norteafricanas, y aunque algunos ejemplares griegos estudiados habrían sido acuñados antes de finales del s. III a. C., circularán en el sur durante el periodo romano-republicano. Aunque de estos datos no podemos extraer mucha información, debido sobre todo a que estarían muy condicionados por el elevado número de ejemplares romano-republicanos y de piezas de este origen con cronología desconocida, podemos decir, como también parecen indicar los anteriores estudios de circulación, que el periodo en el que se acuñaron y circularon un mayor número de monedas en la *Ulterior* estaría comprendido entre mediados del s. II y la primera mitad del s. I a. C., existiendo, por tanto, una menor circulación monetaria en las primeras décadas de la conquista y un mayor uso de numerario antiguo en los años finales de la República.

Por último, vamos a analizar la procedencia de los ejemplares estudiados. De las cuarenta y seis mil cuatrocientas quince monedas documentadas cuarenta se han hallado en la provincia de Almería (0,09%), treinta y una en la de Ávila (0,07%), mil quinientas noventa y dos en la de Badajoz (3,43%), dos mil treinta y seis en la de Cáceres (4,39%), mil seiscientas setenta y cuatro en la de Cádiz (3,61%), setecientas noventa y cuatro en la de Ciudad Real (1,71%), cuatro mil quinientas cuarenta y cuatro en la de Córdoba (9,79%), trescientas noventa y tres en la de Granada (0,85%), cuarenta y ocho en la de Huelva (0,10%), ocho mil setecientas treinta y nueve en la de Jaén (18,83%), mil ciento setenta y cinco en la de Málaga (2,53%), veinticuatro mil ciento veinte en Portugal (51,97%), doscientas ochenta y cinco en la provincia de Salamanca (0,61%), novecientas seis en la de Sevilla (1,95%) y treinta y ocho en la zona de Andalucía, aunque desconocemos el lugar exacto (0,08%). Como podemos ver, una vez más el elevado número de piezas romano-republicanas condiciona el estudio, por lo que vamos a concretar la procedencia de estos ejemplares dependiendo de su origen. De las catorce piezas griegas cinco se han hallado en la provincia de Cádiz, tres en la de Cáceres y sólo una en las provincias de Badajoz, Córdoba, Huelva, Jaén y Málaga y en Portugal. De las noventa y una monedas norteafricanas, cincuenta y ocho se han localizado en la provincia de Cádiz, dieciocho en la de Málaga, cinco en la de Sevilla, tres en las provincias de Almería y Córdoba, dos en Andalucía sin especificar el lugar exacto y sólo una en las provincias de Badajoz y Jaén. El resto de piezas documentadas pertenecen a ejemplares romano-republicanos, destacando entre ellas las veinticuatro mil ciento diecinueve halladas en Portugal, las ocho mil setecientas treinta y siete de la provincia de Jaén o las cuatro mil quinientas de la provincia de Córdoba. Además, en algunos casos, todas las piezas extrapeninsulares documentadas en una provincia tendrán origen romano, como por ejemplo, en las provincias de Ávila, Ciudad Real, Granada, Huelva o Salamanca. Como conclusión, podemos decir que la mayoría de piezas griegas y norteafricanas se encuentran en zonas costeras y en el valle del Guadalquivir, mientras que los ejemplares romanos se localizan mayoritariamente en ambientes mineros, en zonas urbanizadas y en lugares fronterizos en los que se ubicarían los campamentos.

LA CIRCULACIÓN MONETARIA EN EL SUR PENINSULAR DURANTE
EL PERIODO ROMANO-REPUBLICANO

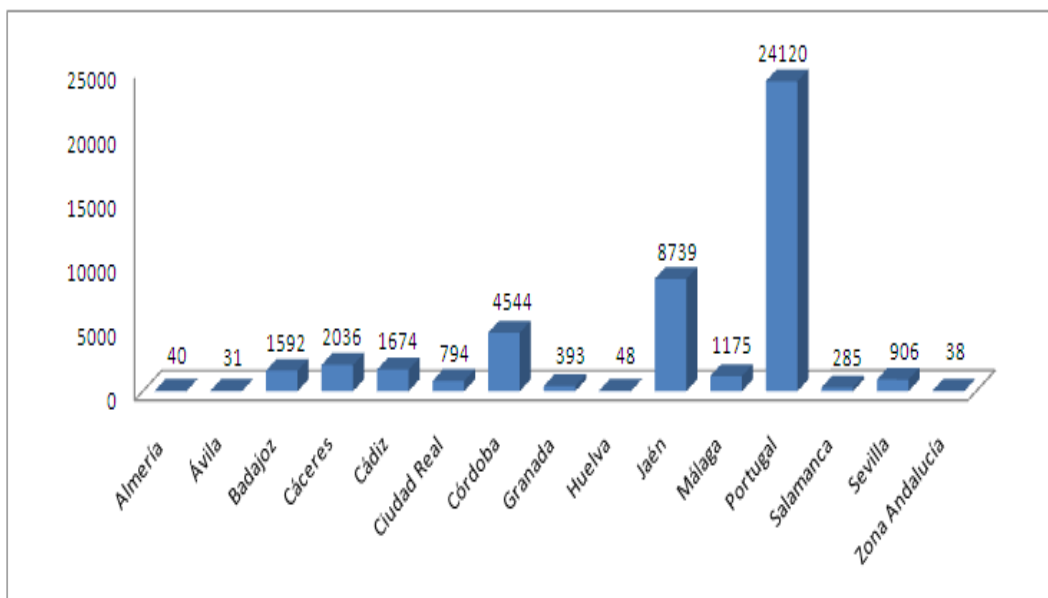

Gráfica 112: Número de ejemplares de cecas extrapeninsulares hallados en la *Ulterior* según su procedencia

Resumiendo, podemos comprobar cómo la mayoría de ejemplares extrapeninsulares corresponde a piezas de origen romano-republicano, pues *Roma* durante el periodo republicano se encargó de abastecer con un importante volumen monetario a una de las provincias bajo su órbita que mayor cantidad de riquezas naturales aportaba. La mayoría de piezas se ha documentado en tesorillos, y dentro de ellos abunda la presencia de denarios. Contamos con un escaso número de ejemplares de bronce entre las piezas extrapeninsulares, pues las ciudades de la *Ulterior* y los itálicos asentados en esta provincia se abastecían básicamente del numerario de bronce de las acuñaciones locales, utilizado sobre todo para pequeñas transacciones. Si las piezas romanas de plata se encuentran masivamente en tesorillos, las piezas de bronce abundan en hallazgos esporádicos y en excavaciones. En la mayoría de los casos estas piezas se encuentran dispersas por los yacimientos y con un elevado grado de desgaste, debido posiblemente a un uso muy continuado. Como ya hemos visto anteriormente, *Roma* desde los inicios de la conquista abasteció de numerario, de manera más o menos continuada, a la Península, aunque encontramos una mayor proporción de ejemplares emitidos entre la segunda mitad del s. II e inicios del s. I a. C. Las causas de este aumento de ejemplares posiblemente estén en relación con el desarrollo de conflictos bélicos de ámbito peninsular como son las guerras lusitanas y celtibéricas, aunque también habría que tener en cuenta que el uso de moneda estaba cada vez más generalizado en la Península y que el territorio controlado por los romanos era cada vez mayor y requería de una mayor cantidad de dinero para su administración. Finalmente, podemos decir que las mayores concentraciones de ejemplares extrapeninsulares las encontramos en Portugal, en las provincias andaluzas de Jaén y Córdoba y en la provincia de

Cáceres, siendo especialmente importante el número de piezas procedentes de zonas mineras como Sierra Morena o de los campamentos romanos fronterizos ubicados en Extremadura y Portugal.

4.4. *Análisis general de la circulación monetaria en la provincia Ulterior*

Durante este estudio hemos tenido la oportunidad de analizar un total de cincuenta y tres mil novecientos treinta y cuatro ejemplares, entre los que contamos con cinco mil seiscientos treinta y uno correspondientes a cecas de la *Ulterior* (10,44%), mil seiscientos uno a cecas de la *Citerior* (2,97%), doscientos ochenta y siete a cecas hispanas inciertas (0,53%) y cuarenta y seis mil cuatrocientos quince a cecas extrapeninsulares (86,06%). Por tanto, vemos cómo predomina claramente la circulación de ejemplares romanos, aunque también tenemos que destacar el elevado número de piezas procedentes de cecas locales. La presencia de ejemplares de cecas de la *Citerior* es escasa y limitada a zonas muy concretas -la mayoría se documenta en tesorillos localizados en zonas mineras- y la de ejemplares griegos y norteafricanos es casi testimonial –sólo contamos con algunas monedas en la zona gaditana, en Extremadura y en Andalucía oriental-.

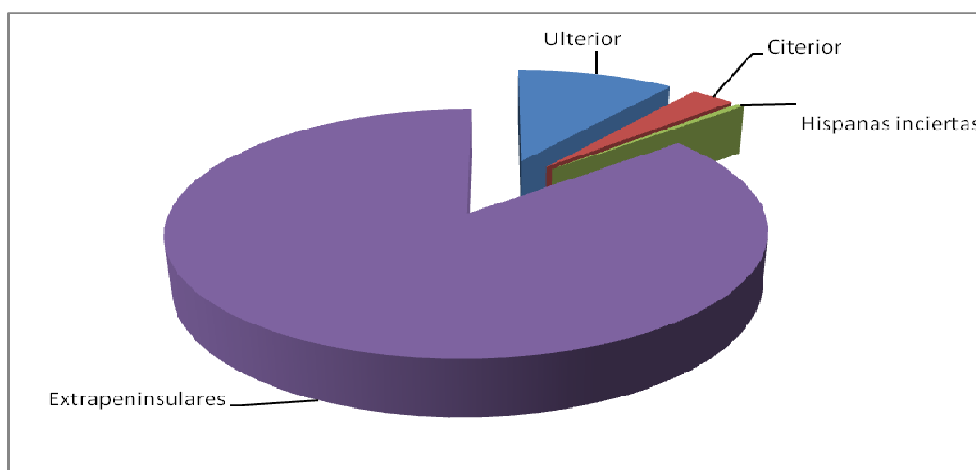

Gráfica 113: Distribución del total monedas analizadas según la zona de procedencia

En cuanto a la distribución de ejemplares por el tipo de hallazgo, mientras que las piezas romanas e ibéricas de la *Citerior* se han documentado fundamentalmente en tesorillos, las monedas de los restantes grupos proceden mayoritariamente de hallazgos esporádicos. Como consecuencia de un mayor número de piezas romanas, contamos con un total de cuarenta y seis mil cuatrocientos veintiún ejemplares procedentes de tesorillos (86,07%), mil

LA CIRCULACIÓN MONETARIA EN EL SUR PENINSULAR DURANTE EL PERIODO ROMANO-REPUBLICANO

cuatrocientos setenta y cinco hallados en excavaciones arqueológicas (2,74%), cuatro mil nueve encontrados en hallazgos esporádicos o casuales (7,43%) y dos mil veintinueve localizados en museos, aunque con procedencia local o regional (3,76%).

Por lo que respecta al metal de las piezas estudiadas, tenemos por un lado las monedas romanas y las griegas e ibéricas de la *Citerior*, entre las que son mayoritarias las piezas acuñadas en plata, y por otro las de la *Uterior* y los restantes grupos foráneos, la mayor parte de las cuáles fueron emitidas en bronce. Más concretamente, en el primer grupo tenemos que de las cuarenta y siete mil quinientas sesenta y siete piezas estudiadas con indicación del metal (88,195% del total), cuarenta y seis mil setecientos cincuenta y tres se acuñaron en plata (98,29% de este grupo) y sólo ochocientos catorce en bronce (1,71% de este grupo); y en el segundo grupo tenemos que de las cuatro mil trescientas treinta y ocho piezas documentadas (8,043% del total), cuatro mil doscientas noventa y ocho fueron emitidas en bronce (99,08% de este grupo) y sólo cuarenta en plata (0,92% de este grupo). Además, contamos con cinco plomos monetiformes procedentes de cecas de la *Uterior* (0,009% del total) y hasta dos mil veinticuatro ejemplares sin indicación de metal (3,753% del total).

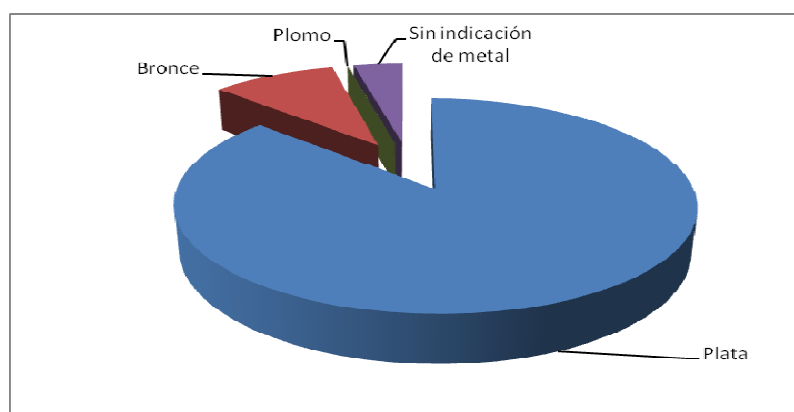

Gráfica 114: Distribución del monetario estudiado según el metal de acuñación

Entre las piezas de plata es mayoritaria la presencia de denarios, mientras que entre las de bronce el valor más emitido es el as. Veamos ahora más detenidamente el número y porcentaje de cada uno de los valores documentados separando por un lado aquellos de plata y por otro los de bronce. Dentro de las piezas de plata contamos con una tetradracma (0,002% de las monedas con indicación de valor y 0,002% de las de este metal), tres didracmas (0,006% y 0,006% respectivamente), veintidós dracmas (0,042% y 0,047%), veintidós hemidracmas (0,042% y 0,047%), nueve hemióbolos (0,017% y 0,019%), un tritartemorion (0,002% y 0,002%), dos tartemoriones (0,004% y 0,004%), tres imitaciones de dracma (0,006% y 0,006%), seis cuadríngatos (0,012% y 0,013%), cuarenta y seis mil seiscientos sesenta denarios (89,897% y 99,718%), treinta y siete victoriatos (0,071% y 0,079%), veinticinco quinaros (0,048% y 0,053%) y un divisor de plata incierto (0,002% y 0,002%).

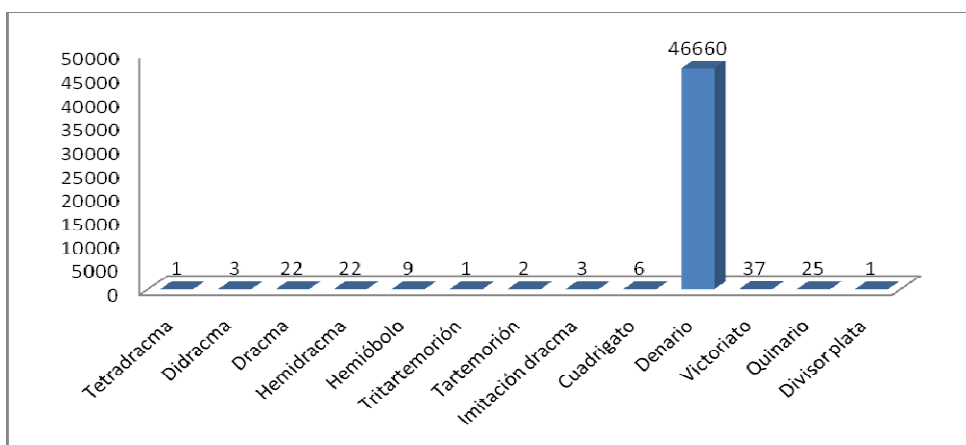

Gráfica 115: Número de ejemplares de cada valor entre las piezas de plata

Dentro de las piezas de bronce contamos con un triplo (0,002% de las monedas con indicación de valor y 0,020% de las de este metal), ciento veintiséis duplos o dupondios (0,243% y 2,465% respectivamente), diez *shekel* y medio (0,019% y 0,196%), dos mil setecientos un ases o unidades (5,204% y 52,836%), mil trescientos semises o mitades (2,505% y 25,430%), un semis o cuadrante (0,002% y 0,020%), catorce triens o tercios (0,027% y 0,274%), setecientos treinta y ocho cuadrantes o cuartos (1,422% y 14,437%), cincuenta y ocho sextantes o sextos (0,112% y 1,135%), ciento diez octavos (0,212% y 2,152%), cinco calcos (0,010% y 0,098%), dos hemicalcos (0,004% y 0,039%), una uncia (0,002% y 0,020%), una semiuncia (0,002% y 0,020%), dos grandes bronces (0,004% y 0,039%), cuatro pequeños bronces (0,008% y 0,078%) y treinta y ocho divisores de bronce inciertos (0,073% y 0,743%).

Entre las piezas de las que desconocemos su indicación de valor, dos mil veinticuatro en total, debe haber un importante número de denarios entre aquellas acuñadas en plata y de ases entre las emitidas en bronce.

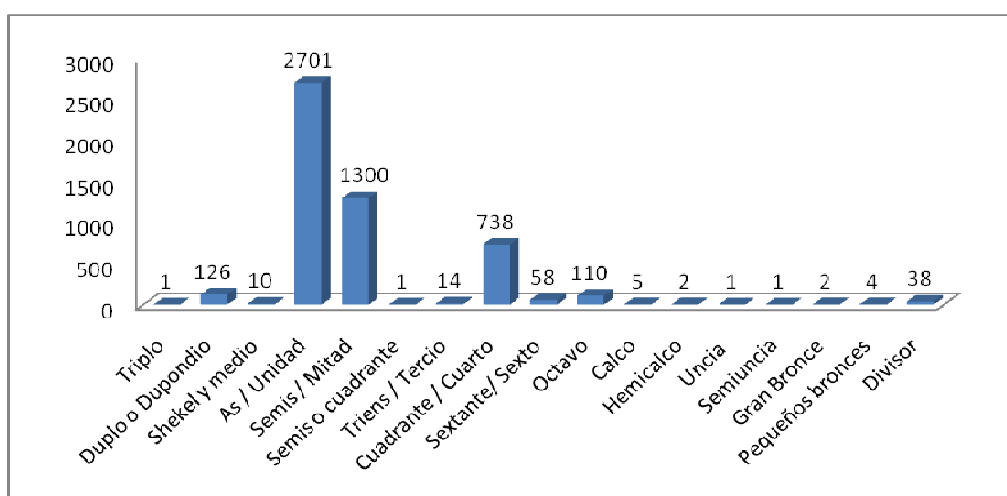

Gráfica 116: Número de ejemplares de cada valor entre las piezas de bronce

Debido a la gran cantidad de ejemplares estudiados, a la variedad de piezas y a que en muchos casos no se da una fecha concreta de emisión a muchas series, tenemos muchas dificultades a la hora de establecer una ordenación cronológica del monetario analizado. Sí podemos decir, basándonos sobre todo en los dos grupos de los que tenemos más información -romano-republicano y cecas de la *Ulterior*-, que la mayoría de piezas documentadas fueron acuñadas en el periodo que va de mediados del s. II a inicios del s. I a. C. Pese a esta evidencia, también contamos con un importante número de piezas datables en el periodo que va de finales del s. III a la primera mitad del s. II a. C. y durante el segundo tercio del s. I a. C. Podemos ver cómo ya desde finales del s. III e inicios del s. II a. C. en el sur peninsular encontramos una importante circulación monetaria, debido fundamentalmente a la necesidad de numerario que se da durante el desarrollo de la Segunda Guerra Púnica y los primeros años de la conquista romana. Durante este periodo en la *Ulterior* van a circular ejemplares romano-republicanos junto a piezas de cecas de la *Ulterior* –a finales del s. III a. C. inician sus emisiones algunas de las principales cecas de esta provincia-, piezas procedentes de cecas de la *Citerior*, sobre todo las griegas e ibéricas, y algunos ejemplares de cecas griegas extrapeninsulares. También, aunque en este estudio no se han incluido, circularán todavía por el sur peninsular ejemplares acuñados por los cartagineses, algunos de ellos emitidos en la propia Península. En el periodo que va de mediados del s. II a inicios del s. I a. C. se produce un notable incremento de la circulación monetaria en la provincia *Ulterior*. Entre los motivos que producen este incremento estarán la llegada de numerario romano para abastecer a las legiones que luchaban en las guerras lusitanas y celtibéricas, la apertura de nuevos talleres locales o la mayor adaptación de la población indígena al uso de la moneda. Podemos ver cómo en la provincia *Ulterior* todavía circula una importante cantidad de moneda a finales de la República, pese a que se cierran muchos talleres -pues *Roma* limita más estas emisiones- y a que a la Península llega cada vez menos numerario procedente de Italia.

Finalmente, vamos a analizar la procedencia de todas las piezas documentadas en este trabajo. Para ello, en primer lugar ordenaremos alfabéticamente todos los territorios en los que se han hallado ejemplares y acto seguido describiremos los principales lugares en los que hemos podido atestiguar una mayor concentración de piezas. Dentro de los límites de la *Ulterior* hemos podido documentar doscientos setenta y siete ejemplares en la provincia de Almería (0,52%), treinta y uno en la de Ávila (0,06%), mil ochocientos cuarenta y nueve en la de Badajoz (3,50%), tres mil ciento noventa en la de Cáceres (6,05%), dos mil setecientos veinticuatro en la de Cádiz (5,16%), ochocientos cincuenta y ocho en la de Ciudad Real (1,63%), cinco mil ciento sesenta y cinco en la de Córdoba (9,79%), trece en Gibraltar (0,02%), mil noventa y siete en la provincia de Granada (2,08%), ciento noventa y siete en la de Huelva (0,37%), nueve mil veintiséis en la de Jaén (17,11%), mil novecientos sesenta en la de Málaga (3,71%), veinticuatro mil seiscientos noventa y cuatro en Portugal (46,80%), trescientos treinta y cinco en la provincia de Salamanca (0,63%), mil

trescientos ocho en la de Sevilla (2,48%) y ocho en la comunidad andaluza (0,07%), aunque desconocemos el lugar exacto del hallazgo. Además, como ya hemos dicho anteriormente, contamos con mil ciento setenta y dos piezas procedentes de cecas de la *Uterior* localizadas fuera de esta provincia. No vamos a volver a enumerar los lugares de procedencia de estas piezas, ya que en el apartado dedicado a la circulación monetaria de las cecas de la *Uterior* se describen muy detalladamente. Sólo decir que las mayores concentraciones de ejemplares de estas cecas se han localizado en la costa levantina y en el norte de África y que en el norte de la Península y en otros países europeos su presencia es meramente testimonial. En cuanto a la circulación en la provincia *Uterior*, las mayores concentraciones de ejemplares las tenemos en las principales cuencas mineras, en la franja costera, en la zona del valle del Guadalquivir y sus afluentes y en las poblaciones que se ubican a lo largo de la Vía de la Plata. Uno de los principales ambientes mineros es Sierra Morena, cordillera que se extiende a lo largo de varias provincias andaluzas y manchegas. Los principales poblados mineros de Sierra Morena en los que hemos podido documentar un importante número de piezas son El Centenillo en la provincia de Jaén, La Loba en la de Córdoba y Diógenes y Valderrepisa en la de Ciudad Real. En Portugal y Extremadura también contamos con importantes ambientes mineros en la cuenca del Tajo y algunos de sus afluentes, en la zona de la *Baeturia* y en la parte oeste del Guadiana. Los principales puntos costeros en los que hemos podido documentar una importante circulación monetaria se localizan en la provincia de Málaga, en El Estrecho de Gibraltar, en la Bahía de Cádiz y en la costa atlántica portuguesa. En el valle del Guadalquivir, sobre todo en la zona que va desde Sevilla hasta la provincia de Jaén, o en afluentes como el Genil también contamos con un importante número de hallazgos. Por último, también hubo una importante circulación monetaria en torno a la Vía de la Plata, siendo especialmente intensa en algunos campamentos romanos como el de Cáceres el Viejo o en poblados indígenas como el de Villasviejas del Tamuja (Botija, Cáceres).

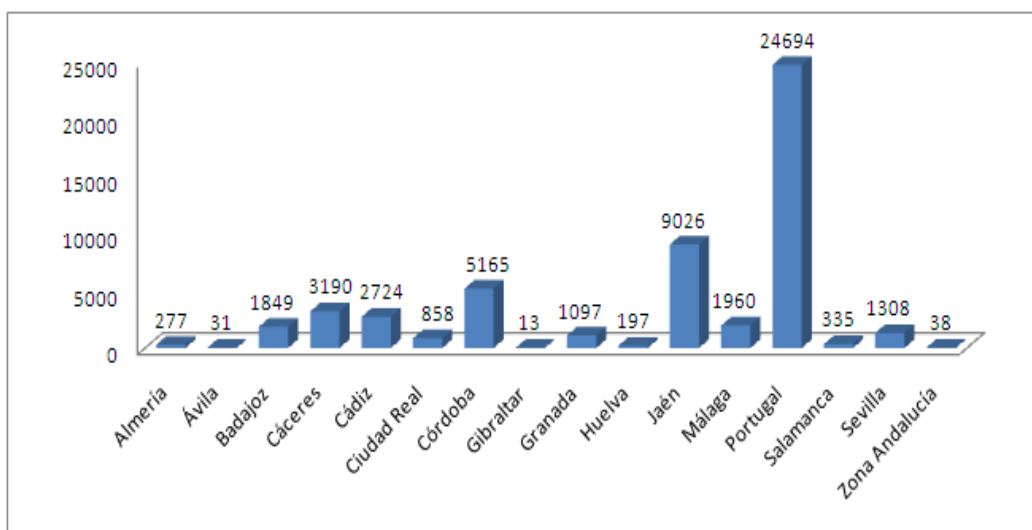

Gráfica 117: Número de ejemplares hallados en la *Uterior* según su procedencia

Resumiendo, podemos decir que durante el periodo republicano en la provincia *Ulterior* existió una importante circulación monetaria, sobre todo de ejemplares romano-republicanos y de piezas procedentes de cecas locales. Los primeros testimonios monetales en el sur peninsular son anteriores al periodo republicano, aunque no será hasta esta época cuando podamos hablar de una importante circulación monetaria en la zona. El punto de inflexión se produce durante la Segunda Guerra Púnica, pues en este enfrentamiento, desarrollado en parte en la Península, tanto romanos como cartagineses necesitan de un importante volumen de moneda para pagar a sus tropas. Tras su victoria, los romanos deciden establecerse en la Península, y comienzan una fase de conquista y control del territorio hispano. Para este proceso de conquista y explotación comienza a llegar al sur peninsular gran cantidad de dinero. A la vez, muchas de las ciudades hispanas más importantes y urbanizadas deciden acuñar sus primeras emisiones, con lo que comienzan a circular también monedas locales con tipologías y escrituras propias a su cultura. Podemos ver que ya desde finales del s. III a. C. circulaba por el sur un importante número de piezas, aunque no será hasta mediados del s. II a. C. cuando observemos un incremento del monetario circulante. Ya a finales del periodo republicano la mayoría de talleres hispanos deja de acuñar moneda y el abastecimiento de numerario queda bajo el control de *Roma*. De los ejemplares estudiados en este trabajo, contamos con un número importante de piezas procedentes de tesorillos, especialmente en el caso de las romanas, pues las piezas hispanas en la mayoría de las ocasiones proceden de hallazgos casuales o, en el mejor de los casos, de excavaciones arqueológicas. Las piezas de origen romano corresponden en su mayoría a denarios, mientras que las hispanas, sobre todo las procedentes de cecas de la *Ulterior*, corresponden a ases. El hecho de que las monedas de plata documentadas en la *Ulterior* casi en su totalidad tengan origen romano, podría estar en que *Roma*, pese a la libertad que dio a las emisiones locales, impuso la limitación de que las cecas de esta provincia no pudiesen emitir en este metal. Por último, hemos podido establecer algunas zonas de la *Ulterior* en las que existiría una mayor circulación monetaria. Las mayores concentraciones de ejemplares se han documentado en zonas mineras, en fértiles valles fluviales, en los principales puertos costeros, en ciudades muy urbanizadas y en importantes vías de comunicación. Como podemos ver, todas ellas son zonas en las que se habría asentado una amplia población y que poseían importantes riquezas que van a ser explotadas y comercializadas. En definitiva, serían lugares en los que desde muy pronto se usaría la moneda y en los que durante todo el periodo republicano existiría una importante circulación monetaria.

CONCLUSIONES:

Reflexiones sobre la circulación monetaria
en la *Ulterior*

Reflexiones sobre la circulación monetaria en la Ulterior

En este trabajo, además de realizar una amplia recopilación y descripción de una gran cantidad de material numismático que se emitió y circuló en la Provincia *Hispania Ulterior* desde finales del s. III a. C. hasta el principado de Augusto, hemos podido extraer algunas conclusiones sobre la importancia que tuvo la circulación monetaria en el proceso de romanización de esta provincia. Como ya vimos en el apartado dedicado a la historia monetaria en la península Ibérica, los primeros testimonios monetales de los que se tiene constancia datan de finales del s. VI a. C., siendo la pieza más antigua documentada un divisor de *estátera focea* de electrón procedente de El Carambolo en Sevilla. Sin embargo, no será hasta el desarrollo de la Segunda Guerra Púnica y el periodo de conquista romano cuando se produzca una expansión del proceso de uso y circulación monetaria en el sur peninsular. Durante este periodo circulará por la zona gran cantidad de numerario de origen cartaginés, como demuestra el importante número de tesoros y hallazgos sueltos que se han podido documentar. Pero sobre todo desde finales del s. III y hasta el s. I a. C. encontramos un predominio absoluto de piezas romanas. En esta etapa asistimos también a la incorporación por parte de talleres locales a las emisiones de numerario, pues anteriormente sólo contábamos con algunas acuñaciones puntuales de la ceca fenicia de *Gadir*, posiblemente relacionadas con las actividades económicas y votivas llevadas a cabo en el templo de Melqart.

Entre las principales cecas hispanas de este periodo tendríamos las fenicio-púnicas de *Gadir* y *Malaka*, las ibéricas-meridionales de *Castulo* y *Obulco* y las latinas de *Carteia* y *Corduba*. El numerario de estas cecas en algunas ocasiones cuenta con tal aceptación que llega a circular fuera de esta provincia e incluso de la misma *Hispania*. Un ejemplo de ello es el uso masivo en el norte de África de piezas emitidas en el sur peninsular.

Las monedas romanas más antiguas halladas en el sur de *Hispania* datan de finales del s. III a. C., pero será sobre todo a partir de mediados del s. II cuando se generalice el uso de este numerario. La mayoría de las piezas documentadas se localiza en tesorillos, descubiertos sobre todo en zonas mineras. Estos tesorillos cuentan con un número muy dispar de ejemplares, conteniendo incluso algunos de ellos ejemplares de cecas ibéricas de la *Citerior*. Pero un rasgo que define a estos atesoramientos es que en su mayoría contendrían piezas de plata, siendo especialmente frecuente la presencia de denarios.

La necesidad de moneda de plata en la *Ulterior* fue sustancialmente cubierta por ejemplares romano-republicanos que, muy probablemente, llegaron a este territorio más por causa de la inmigración que por canales oficiales. Más concretamente, al sur peninsular llegó un importante contingente de inmigrantes itálicos para la explotación de las minas, que traería consigo este numerario. La explotación de las minas de plata de la *Ulterior* se llevaría a cabo a través de

concesiones dadas a las *societates publicanorum*, integradas por estos inmigrantes itálicos.

A partir de las guerras civiles entre pompeyanos y cesarianos en el sur de *Hispania* muchos talleres locales dejan de emitir moneda y el abastecimiento de numerario romano deja de ser directo y regular. Incluso en algunos periodos de necesidad de moneda se producen en la península algunas emisiones militares romanas y se llega incluso a realizar imitaciones de monedas romano-republicanas. Las imitaciones serán básicamente de piezas de bronce, debido fundamentalmente al vacío de ejemplares de este metal que dejan las emisiones hispanas.

Tras la política monetaria llevada a cabo por Augusto de control sobre las emisiones locales, casi todas las cecas hispanas dejan de funcionar, y sólo algunas siguen acuñando moneda durante los primeros años del Imperio. A partir de Augusto casi todo el monetario que circula por el sur peninsular será romano, a excepción de algunas piezas hispanas que siguen circulando, aunque de manera muy residual, como demuestra su presencia en contextos arqueológicos tardíos.

A modo de conclusión, puntualizaremos a continuación algunos datos de especial relevancia:

- Entre las piezas documentadas, más de cincuenta y tres mil novecientas, la mayoría, unas cuarenta y seis mil trescientas, tendrán origen romano-republicano (85,86%), siendo especialmente abundante el número de denarios localizados en tesorillos.
- Entre las piezas hispanas, cuyo número asciende a más de siete mil quinientas, habría que destacar la presencia de ejemplares procedentes de cecas de la *Ulterior*, con cinco mil seiscientos treinta y una monedas (74,89%), casi todas ellas acuñadas en bronce. Muchas de estas piezas proceden de hallazgos esporádicos y corresponden a ases o divisores como semises o cuadrantes. Las cecas de la *Ulterior* que van a emitir un mayor volumen de emisiones y cuyas piezas van a tener una mayor dispersión serán *Gadir*, *Castulo*, *Obulco* y *Carteia*.
- Entre las piezas procedentes de cecas de la *Citerior* es mayoritaria la presencia de ejemplares de cecas ibéricas (98,94%), siendo especialmente abundantes los denarios hallados en tesorillos. Casi todos estos denarios ibéricos aparecen en atesoramientos junto a piezas romanas, por lo que nos inclinamos a pensar que estas piezas habrían llegado a la *Ulterior* no a través de población indígena de la *Citerior* o de redes comerciales entre ambas provincias, sino a través de los romanos, que las habrían recaudado en la *Citerior* y que las usarían, quizás en época de mayor escasez de numerario, para sus pagos.

- Además de las piezas romanas, contamos con la presencia de otros ejemplares procedentes de cecas extrapeninsulares –griegas y norteafricanas-, aunque su número es muchísimo más escaso y en algunas ocasiones su presencia es meramente testimonial. Llama la atención la escasez de piezas norteafricanas en la *Ulterior* habida cuenta de la presencia de gran número de moneda peninsular en el norte de África, siendo especialmente abundantes los ejemplares gaditanos.
- La función de la moneda en la antigüedad es un tema que aún plantea muchos problemas, aunque actualmente se tiende a pensar que la moneda de plata sería utilizada mayoritariamente para el pago de impuestos y el pago a las tropas, mientras que la moneda de bronce se utilizaría para los pequeños intercambios. Así, entre el monetario estudiado, creemos que los denarios, sobre todo de origen romano, habrían sido utilizados por parte de las sociedades publicanas para el pago de los arrendamientos de las minas y por parte del Estado para el pago de los legionarios asentados en los campamentos que luchan en los diferentes conflictos que se dan en esta provincia durante el periodo republicano. Por su parte, las monedas de bronce, cuyo abastecimiento procedía en su mayor parte de las cecas locales, habrían sido utilizadas para las transacciones de la vida cotidiana y para los intercambios comerciales con otras ciudades. Por ejemplo, ciudades como *Gadir* o *Carteia* emiten moneda con el fin de mantener unas relaciones comerciales, mientras que los ejemplares de *Castulo* serían utilizados por los trabajadores asalariados de las minas cercanas para sus gastos comunes. El escaso volumen de piezas acuñadas por algunas cecas nos indica que estas emisiones no respondían a fines económicos, sino que más bien podrían haberse producido por razones de prestigio, pues así mostraban su autonomía y sus relaciones de amistad con *Roma*.
- Por último, aunque se ha podido documentar una importante dispersión de ejemplares en la provincia *Ulterior*, contamos con determinadas zonas en las que la circulación monetaria fue mayor. Entre los lugares con mayor concentración de moneda podemos destacar las principales cuencas mineras, la franja costera, el valle del Guadalquivir y sus afluentes, determinadas zonas urbanizadas o importantes vías de comunicación como la Vía de la Plata. Las monedas romanas aparecen sobre todo en ambientes mineros, como Sierra Morena (El Centenillo, La Loba, Diógenes, Valderrepisa), la cuenca del Tajo o la *Baeturia*, y en zonas en las que se asentarían los principales campamentos romanos fronterizos. Las piezas hispanas, en la mayoría de los casos, se localizan en un área más próxima a su lugar de emisión, aunque en casos concretos de cecas que presentan una mayor circulación, su dispersión también será mayor. Por ejemplo, en el área levantina hemos podido documentar gran cantidad de piezas de origen ibérico meridional, y en el norte de África un importante número de monedas de origen fenicio-púnico.

BIBLIOGRAFÍA

Principales monografías y artículos
consultados para la elaboración del trabajo

Principales monografías y artículos consultados para la elaboración del trabajo

ABAD CASAL, L. y BENDALA GALÁN, M. (1975), “La Tumba de *Servilia* de la necrópolis romana de Carmona: su decoración pictórica”, *Habis* 6, pp. 295-326.

ABAD VARELA, M. (1994), “Posibles ofrendas monetales a las *Nymphis* o a *Saluti* en el balneario hipertermal de Baños de Montemayor (Cáceres)”, en *Actas del VIII CNN (Avilés, 1992)*, Madrid, pp. 617-652.

ABAD VARELA, M. (1995), “Nuevos hallazgos monetarios de superficie en *Cástulo*”, *ETF. Serie II, Historia Antigua* 8, pp. 321-330.

ABAD VARELA, M. (2001), “La moneda y su circulación durante la antigüedad en Segovia”, en HERNÁNDEZ GUERRA, L., SAGREDO SAN EUSTAQUIO, L. y SOLANA SAINZ, J. M. (eds.), *Actas del I Congreso Internacional de Historia Antigua. La península hace 2000 años (Valladolid, 2000)*, Valladolid, pp. 573-590.

ABASCAL, J. M. y ALBEROLA, A. (2007), *Monedas antiguas de los Museos de Elche. Publicaciones del Gabinete de Antigüedades de la Real Academia de la Historia. Bibliotheca Numismática Hispana* 5, Madrid.

ABASCAL, J. M. y RIPOLLÉS, P. P. (2000), *Monedas Hispánicas. Publicaciones del Catálogo del Gabinete de Antigüedades de la Real Academia de la Historia* II.1.1, Madrid.

ABASOLO ÁLVAREZ, J. A. (1980), *Carta arqueológica de la Provincia de Burgos. Partido Judicial de Salas de los Infantes*, Burgos.

AGUAYO, P., CARRILERO, M., MARTÍNEZ, G., AFONSO, J. A., GARRIDO, O. y PADIAL, B. (1991), “Excavaciones Arqueológicas en el yacimiento de Ronda la Vieja (*Acinipo*). Campaña de 1988”, *AAA* 1989, vol. II, Sevilla, pp. 309-314.

AGUAYO, P. y CARRILERO, M. (1996), “Las intervenciones arqueológicas en la zona de Ronda”, en WULFF ALONSO, F., CRUZ ANDREOTTI, C. y MARTÍNEZ MAZA, C. (eds.), *II Congreso de Historia Antigua de Málaga: comercio y comerciantes en la Historia Antigua de Málaga (s. VIII a. C.- 711 d. C.)*, Málaga, pp. 353-371.

ALARÇAO, J. DE (1988), *Roman Portugal*, Warminster.

ALARÇAO, J. DE (1999), “O contexto histórico dos tesouros republicanos romanos em Portugal”, en CENTENO, R. M. S., GARCÍA-BELLIDO, M. P. y MORA, G. (coords.), *Actas del II EPNA. Rutas, ciudades y moneda hispánica (Porto, 1998)*, *Anejos AEA* XX, Madrid, pp. 1-8.

ALBERTINI, E. (1923), *Les divisions administratives del'Espagne romaine*, París.

ALFARO ASINS, C. (1983), “Las monedas de *Sexs* del MAN”, *Bol. MAN* 1, nº 2, pp. 193-197.

ALFARO ASINS, C. (1985), “Monedas con indicación de procedencia recientemente integradas en la sección de numismática del MAN I”, *Bol. MAN* 3, pp. 137-149.

ALFARO ASINS, C. (1986a), “Acuñaciones púnicas en *Hispania*”, *RArq* 61, pp. 33-44.

ALFARO ASINS, C. (1986b), “Observaciones sobre las monedas de *Seks* según la colección del MAN”, en MOLINA FAJARDO, F. (dir.), *Almuñécar: arqueología e Historia* III, pp. 75-103.

ALFARO ASINS, C. (1988), *Las monedas de Gadir / Gades*, Madrid.

ALFARO ASINS, C. (1991-1993), “*Tagilit*, nueva ceca púnica en la provincia de Almería”, *AN* 21-23, pp. 133-146.

ALFARO ASINS, C. (1991a), “Epigrafía monetaria púnica y neopúnica en *Hispania*. Ensayo de síntesis”, *Glax* 7 (Ermanno A. Arslan *Studia Dicata* I), pp. 109-156.

ALFARO ASINS, C. (1991b), “Th. Buttrey, K. T. Erim, T. D. Groves y R. Ross Holloway: *Morgantina Studies. II. The Coins*, New Jersey, 1989”, *Numisma* 228, p. 108.

ALFARO ASINS, C. (1993a), “La ceca de *Gadir* y las acuñaciones hispano-cartaginesas”, en *Numismática Hispano-Púnica. Estado actual de la investigación. VII Jornadas de Arqueología Fenicio-Púnica (Ibiza, 1992)*, Ibiza, pp. 27-61.

ALFARO ASINS, C. (1993b), “Una nueva ciudad púnica en *Hispania: TGLYT-Res Publica Tagilitana*, Tíjola (Almería)”, *AEA* 66, pp. 229-243.

ALFARO ASINS, C. (1994), *Sylloge Nummorum Graecorum. Volumen 1. Hispania. Ciudades Fenio-púnicas. Parte 1. Gadir e Ebusus*, Museo Arqueológico Nacional, Madrid.

ALFARO ASINS, C. (1996), “Avance de la ordenación de las monedas de *Abderat / Abdera* (Adra, Almería)”, *Numisma* 237, pp. 11-50.

ALFARO ASINS, C. (2000a), “Consideraciones sobre la moneda púnica foránea en la península Ibérica y su entorno”, *Bol. MAN* 18, nº 1-2, pp. 21-68.

ALFARO ASINS, C. (2000b), “Nuevos datos sobre la ceca púnica de *Tagilit*, Tíjola, (Almería)”, en BARTHELEMY, M. y AUBET SEMMLER, M^a. E. (coords.), *Actas del IV CIEFP (Cádiz, 1995)*, Cádiz, vol. 1, pp. 433-437.

ALFARO ASINS, C. (2000c), “La producción y circulación monetaria en el sudeste peninsular”, en GARCÍA-BELLIDO, M. P. y CALLEGARIN, L. (coords.), *Los cartagineses y la monetización del Mediterráneo Occidental (Madrid, 1999)*, *Anejos AEA XXII*, Madrid, pp. 101-112.

ALFARO ASINS, C. (2002), “La moneda púnica foránea en la península Ibérica y su entorno”, en *Actas del X CNN (Albacete, 1998)*, Madrid, pp. 355-363.

ALFARO ASINS, C. (2004), *Sylloge Nummorum Graecorum. Volumen 1. Hispania. Ciudades Feno-púnicas. Parte 2. Acuñaciones cartaginesas en Iberia y emisiones ciudadanas*, Museo Arqueológico Nacional, Madrid.

ALFARO ASINS, C., ARÉVALO GONZÁLEZ, A., CAMPO DIAZ, M., CHAVES TRISTÁN, F., DOMÍNGUEZ ARRANZ, A. y RIPOLLÈS ALEGRE, P. P. (1997), *Historia monetaria de Hispania antigua*, Madrid.

ALFARO ASINS, C. y MARCOS ALONSO, C. (1995), “Avance sobre la circulación monetaria de la Torre de Doña Blanca (Puerto de Santa María, Cádiz)”, en *Actas del II CIEG (Ceuta, 1990)*, Madrid, pp. 391-402.

ALMAGRO GORBEA, M^a J. (1969), *Guía de la necrópolis y Museo Monográfico del Puig de Molins (Ibiza)*, Madrid.

ALMAGRO GORBEA, M^a J. (1983), “Villaricos. Memorias de Excavaciones Arqueológicas de 1983”, *Arqueología* 83, p. 14.

ALMAGRO GORBEA, M^a J. (1986a), “Excavaciones en la necrópolis púnica de Villaricos”, en *Actas del Congreso Homenaje a Luis Siret (Cuevas del Almanzora, 1984)*, Sevilla, pp. 625-637.

ALMAGRO GORBEA, M^a J. (1986b), “Un tesoro de monedas ibéricas y púnicas de la Antigua Baria”, *CPUG* 11, pp. 331-353.

ALMEIDA, F. DE (1964), *Ruinas de Miróbriga dos Célticos (Santiago do Cacém)*, Setúbal.

ALMENDRAL LUCAS, J. M. (2002), “Caminos antiguos entre Cástulo y Córdoba”, *Revista de obras públicas* 3421, pp. 53-62.

ALONSO GARCÍA, J. (1973), *Historia de Almuñécar*, Madrid.

ALONSO SÁNCHEZ, A. (1988), *Fortificaciones romanas en Extremadura: la defensa del territorio*, Salamanca.

ALONSO SÁNCHEZ, A. (1991), “El fortín romano del Castillo del Puerto, Cáceres. El control del territorio”, *EA* II, pp. 417-430.

ALONSO VILLALOBOS, C. y NAVARRO DOMÍNGUEZ, M. (1998), “Baelo Claudia sus posibilidades portuarias y la navegación por el Estrecho de Gibraltar”, en *Jornadas de Arqueología Subacuática: puertos antiguos y comercio marítimo* III, pp. 131-142.

ALVAR EZQUERRA, J. (1995), *De Argantonio a los romanos*, Madrid.

ÁLVAREZ Y SÁENZ DE BURUAGA, J. (1948-1950), “Adquisiciones del Museo Arqueológico de Badajoz”, *MMA* 9-10, p. 1.

ÁLVAREZ-OSSORIO, F. (1954), *Tesoros españoles antiguos en el Museo Arqueológico Nacional*, Madrid.

AMADOR DE LOS RÍOS, R. (1908), *Catálogo de los monumentos históricos y artísticos de la provincia de Málaga*, Madrid, 2 vols.

AMELA VALVERDE, L. (2006), “La ceca de Corduba en época republicana”, en *Actas del XII CNN (Madrid-Segovia, 2004)*, Madrid, pp. 177-193.

AMO DE LAS HERAS, M. DEL (1982), “El teatro romano de *Acinipo*”, en *Teatros en la Hispania romana*, Badajoz, pp. 215-232.

AMO Y DE LA HERA, M. DEL (1976), “Restos materiales de la población romana de *Onuba*”, *HA II*, pp. 11-196.

ANDÉRICA FRÍAS, J. R. (1983), “Hallazgo numismático en la villa romana de “La Fuente del Sol”, Alhaurín el Grande (Málaga)”, *Numisma* 180-185, pp. 55-67.

ANDÉRICA FRÍAS, J. R. (1986), *Las monedas de Acinipo*, Memoria de Licenciatura inédita, Málaga.

ARÉVALO GONZÁLEZ, A. (1987), “Las monedas de *Obulco*”, *RArq* 74, pp. 29-45.

ARÉVALO GONZÁLEZ, A. (1989a), “Las monedas bilingües de *Obulco*”, *GN* 94-95, pp. 143-147.

ARÉVALO GONZÁLEZ, A. (1989b), “Los elementos diferenciadores de las primeras acuñaciones de *Obulco*”, en *Actas del VII CNN (Madrid, 1989)*, Madrid, pp. 195-202.

ARÉVALO GONZÁLEZ, A. (1990), “Análisis de las reacuñaciones sobre *Obulco*”, *CPAM* 17, pp. 307-314.

ARÉVALO GONZÁLEZ, A. (1993a), *Las monedas de Obulco*, Tesis Doctoral, Universidad Autónoma de Madrid (microfichas), Madrid.

ARÉVALO GONZÁLEZ, A. (1993b), “¿Marcas de valor o símbolos en las monedas de la Ulterior?”, *Numisma* 232, pp. 47-59.

ARÉVALO GONZÁLEZ, A. (1995a), “La dispersión de las monedas de *Ilipa Magna*”, en *Actas del IX CNN (Elche, 1994)*, Elche, pp. 39-48.

ARÉVALO GONZÁLEZ, A. (1995b), “Sobre la circulación monetaria de la ciudad de *Sisapo* (Almodóvar del Campo, Ciudad Real)”, en GARCÍA-BELLIDO, M. P. y CENTENO, R. M. S. (eds.), *Actas del I EPNA. La moneda hispánica. Ciudad y territorio (Madrid, 1994)*, *Anejos AEA XIV*, Madrid, pp. 129-137.

ARÉVALO GONZÁLEZ, A. (1996), “La circulación monetaria en las minas de Sierra Morena: el distrito de Córdoba”, *Numisma* 237, pp. 51-82.

ARÉVALO GONZÁLEZ, A. (1999), *La ciudad de Obulco: sus emisiones monetales*, Sigüenza.

ARÉVALO GONZÁLEZ, A. (2005a), *Sylloge Nummorum Graecorum. Volumen 2. Hispania. Ciudades del área meridional. Acuñaciones con escritura indígena*, Museo Arqueológico Nacional, Madrid.

ARÉVALO GONZÁLEZ, A. (2005b), “Aportación a la circulación monetaria de la Bahía de Cádiz: los hallazgos monetarios de la Avda. Pery Junquera (San Fernando, Cádiz)”, en ALFARO, C., MARCOS, C. y OTERO, P. (eds.), *Actas del XIII Congreso Internacional de Numismática (Madrid, 2003)*, Madrid, pp. 471-479.

ARÉVALO GONZÁLEZ, A. y ZARZALEJOS PRIETO, M. M. (1997), “Apuntes para las claves interpretativas de la *Sisapo* republicana: testimonios materiales”, en *Actas del XXIII CNA (Elche, 1995)*, Elche, vol. 2, pp. 161-172.

ARIAS BONET, G. (1987), *Repertorio de los caminos de la Hispania Romana*, Cádiz.

ARROYO ILERA, R. (1984), *Numario de la Universidad de Valencia*, Valencia.

ARTEAGA, O. (1979), “Avance sobre las nuevas excavaciones en el “Cerro del Mar”, Campaña de 1976”, *NAH, Nueva Serie Arqueología* 6, pp. 261-274.

ARTEAGA, O. (1985), “Excavaciones arqueológicas en el Cerro del Mar (campaña 1982). Una aportación preliminar al estudio estratigráfico de las ánforas púnicas y romanas del yacimiento”, *NAH* 23, pp. 195-233.

ARTEAGA, O. (1986-1989), “El municipio pontificiense de *Obulco*. Nuevos datos arqueológicos para su estudio”, *Empúries* 48-50, pp. 36-45.

ARTEAGA, O. (1987), “Excavaciones arqueológicas sistemáticas en el Cerro de Los Alcores (Porcuna, Jaén). Informe preliminar sobre la campaña de 1985”, *AAA* 1985, Sevilla, vol. II, pp. 279-288.

ARTEAGA, O., NOCETE, F., RAMOS, J., RECUERDA, A. y ROOS, A. M^a. (1987), “Excavaciones sistemáticas en el Cerro de El Albalate (Porcuna, Jaén)”, *AAA* 1986, Sevilla, vol. II, pp. 395-400.

ARTEAGA, O., RAMOS, J., NOCETE, F., ROOS, A. M^a. y BURGOS, A. (1990), “La ciudad ibero-romana de *Obulco*. Aproximación al estudio comparado de los contextos arqueológicos de su territorio”, *AAA* 1988, Sevilla, vol. II, pp. 238-243.

ARTEAGA, O., RAMOS, J., NOCETE, F., ROOS, A. M^a. y LIZCANO, R. (1991), “Reconstrucción del proceso histórico en el territorio de la ciudad ibero-romana de *Obulco* (Porcuna, Jaén)”, *AAA* 1989, Sevilla, vol. II, pp. 260-268.

ARTEAGA, O., RAMOS, J. y ROOS, A. M^a. (1992a), “Acerca del trazado urbano y la ordenación catastral de la “*civitas*” *obulconense* (Porcuna, Jaén). Campaña de 1989”, *AAA* 1990, Sevilla, vol. II, pp. 225-229.

ARTEAGA, O., RAMOS, J. y ROOS, A. M^a. (1992b), “El abandono de un sector urbano en *Obulco* en época Flavia”, *AAA* 1990, Sevilla, vol. II, pp. 310-317.

ARTEAGA, O. y BLECH, M. (1987), “La romanización en las zonas de Porcuna y Mengíbar (Jaén)”, en *Los asentamientos ibéricos ante la romanización*, pp. 86-99.

ASTRUC, M. (1951), “La necrópolis de Villaricos”, *Inf. y M.* 25, Madrid.

ATENCIA PÁEZ, R. y BELTRÁN FORTES, J. (1989), “Nuevos fragmentos escultóricos tardorrepublicanos de *Vrso*”, en GONZÁLEZ, J. (ed.), *Estudios sobre Urso Colonia Iulia Genetiva*, Sevilla, pp. 155-167.

AUBET SEMMLER, M^a. E. (1971), “Los hallazgos púnicos de Osuna”, *Pyrenae* 7, pp. 111-132.

AUBET SEMMLER, M^a. E. (1986), “La necrópolis de Villaricos en el ámbito del mundo púnico peninsular”, en *Actas del Congreso Homenaje a Luis Siret (Cuevas del Almanzora, 1984)*, pp. 612-623.

AUBET SEMMLER, M^a. E. (1994), *Tiro y las colonias fenicias de Occidente*, Barcelona.

AVELLÁ DELGADO, C. (1991), *El anfiteatro romano de Tarraco. Estudio de los hallazgos numismáticos*, Tarragona.

AVELLÁ, L. y RODRÍGUEZ, P. (1983), “Un tesoro de plata procedente de Chiclana de Segura (Jaén)”, *BIEG* 126, pp. 23-41.

BALIL, A. (1958), “Conobaria”, *Numisma* 32, pp. 9-11.

BALIL, A. (1965), “El tesorillo de Monroy”, *AEA* 38, pp. 112-113.

BALIL, A. (1974), “Moneda hispánica en la zona Rhin-Danubio”, *Conimbriga* 13, pp. 63-74.

BAR, M. (1985), “Monnaies antiques d'Espagne trouvées en Belgique”, *Amphora* 42, pp. 13 y ss.

BARBOSA, M. B. (1995), “Um tesouro sertoriano da região de Santarém”, en GARCÍA-BELLIDO, M. P. y CENTENO, R. M. S. (eds.), *Actas del I EPNA. La moneda hispánica. Ciudad y territorio (Madrid, 1994)*, *Anejos AEA XIV*, Madrid, pp. 239-244.

BARRANTES LÓPEZ, C. y PANIAGUA BERROCAL, S. (1987), “Monedas de Jinete ibérico en el Museo Arqueológico Provincial de Cáceres”, *GN* 86-87, pp. 107-120.

BATISTA, R. y MARTÍN, R. (1959), “Campaña de excavaciones en el poblado ibérico de la Torre dels Encantats (Arenys de Mar)”, *Ampurias XXI*, pp. 273-275.

BEIRÃO, C. M., TAVARES DA SILVA, C., SOARES, J., GOMES, M. V. y GOMES, R. V. (1985-1986), “Um depósito votivo da II Idade do Ferro, no sul de Portugal; e as suas relações com as culturas da Meseta”, *Veleia* 2-3, pp. 207-221.

BELÉN, M., ANGLADA, R., ESCACENA, J. L., JIMÉNEZ, A., LINEROS, R. y RODRÍGUEZ, I. (1997), *Arqueología en Carmona (Sevilla). Excavaciones en la Casa-Palacio del Marqués de Saltillo*, Sevilla.

BELTRÁN FORTES, J. (1998), “Las Cabezas de San Juan (Sevilla): de *Ugia* a *Conobaria*”, *Habis* 30, pp. 283-295.

BELTRÁN FORTES, J. (2001), “Arqueología de la Carmona romana: el esquema urbano”, en CABALLOS, A. (ed. lit.), *Carmona Romana: II Congreso de Historia de Carmona (Carmona, 1999)*, Carmona, pp. 135-158.

BELTRÁN FORTES, J. (2007), “Los tiempos romanos: la ciudad de *Conobaria*”, en BELTRÁN FORTES, J. y ESCACENA, J. L. (eds.), *Arqueología en el bajo Guadalquivir. Prehistoria y Antigüedad de Las Cabezas de San Juan*, Sevilla, pp. 119-181.

BELTRÁN LLORIS, M. (1973-1974), “Problemas de la arqueología cacereña. El campamento romano de Cáceres el Viejo (Cáceres): estudio numismático”, *Numisma* 120-131, pp. 255-310.

BELTRÁN LLORIS, M. (1975), “La ceca de *Danusia* y los *tamusienses*”, en *Miscelánea arqueológica dedicada al profesor A. Beltrán*, Zaragoza, pp. 173-185.

BELTRÁN LLORIS, M. (1976), *Arqueología e historia de las ciudades antiguas del Cabezo de Alcalá de Azaila (Teruel)*, Zaragoza.

BELTRÁN LLORIS, M. (1978), “La cronología de los tesoros monetarios de Azaila”, *Numisma*, 150-155, pp. 93-125.

BELTRÁN LLORIS, M. (1988), *Museo de Zaragoza, Secciones de Arqueología y Bellas Artes*, Zaragoza.

BELTRÁN MARTÍNEZ, A. (1950a), *Curso de Numismática I. Numismática Antigua, clásica y de España*, Cartagena.

BELTRÁN MARTÍNEZ, A. (1950b), “Las antiguas monedas oscenses”, *Argensola* IV, pp. 305-322.

BELTRÁN MARTÍNEZ, A. (1954a), “El alfabeto monetario llamado libio-fenice”, *Numisma* 162-164, pp. 49-64.

BELTRÁN MARTÍNEZ, A. (1954b), “Sobre las acuñaciones de *Lascuta*”, *Numisma* 10, pp. 9-20.

BELTRÁN MARTÍNEZ, A. (1955), “Nota sobre hallazgo de denarios de la República romana en Andalucía”, *Caesaraugusta* 6, pp. 179-182.

BELTRÁN MARTÍNEZ, A. (1977), “Monedas hispánicas con rótulos púnicos”, *Numisma* 144-146, pp. 9-58.

BELTRÁN, P. (1945), “La cronología del poblado ibérico del Cabezo de Alcalá (Azaila), según las monedas allí aparecidas”, *BASE* II, pp. 135-179.

BENDALA GALÁN, M. (1982), “La perduración púnica en los tiempos romanos: el caso de *Carmona*”, *HA* VI, pp. 193-203.

BENDALA GALÁN, M. (2001), “La Carmona bárquida”, en CABALLOS, A. (ed. lit.), *Carmona Romana: II Congreso de Historia de Carmona (Carmona, 1999)*, Carmona, pp. 37-52.

BERNIER LUQUE, J., SÁNCHEZ ROMERO, C., JIMÉNEZ URBANO, J. y SÁNCHEZ ROMERO, A. (1981), *Nuevos yacimientos arqueológicos en Córdoba y en Jaén*, Córdoba.

BERROCAL RANGEL, L. (1988a), *Excavaciones en Capote (Baeturia Céltica). I*, Fregenal de la Sierra.

BERROCAL RANGEL, L. (1988b), *La Edad del hierro en la cuenca de Ardila*, Memoria de Licenciatura inédita, Madrid.

BERROCAL RANGEL, L. (1991), “Avance al estudio del depósito votivo alto-imperial del Castrejón de Capote (Higuera la Real, Badajoz)”, *EA* II, pp. 331-345.

BERROCAL RANGEL, L. (1992), “Los pueblos célticos del suroeste de la península Ibérica”, *Complutum* Extra 2, pp. 1-386.

BERROCAL RANGEL, L. y CANTO GARCÍA, A. (1990), “Aproximación al estudio de la numismática prerromana del suroeste peninsular: el ejemplo del Castro Capote”, *GN* 97-98, pp. 67-77.

BERTINO, L. M. (2006), “Monete nordafricane del III-I secolo a. C. da Ventimiglia”, en *Atti del XVI Convegno di Studi L'Africa romana (Rabat, 2004)*, Roma, vol. III, pp. 1641-1648.

BLANCHET, A. (1905), *Traité des monnaies gauloises*, París.

BLANCO FREJEIRO, A. (1987a), “Las escultura de Porcuna I. Estatuas de guerreros”, *BRAH* 184 (3), pp. 405-445.

BLANCO FREJEIRO, A. (1987b), “Las escultura de Porcuna II. Hierofantes y cazadores”, *BRAH* 185 (1), pp. 1-27.

BLANCO FREJEIRO, A. y LACHICA CASINELLO, G. (1960), “*De situ Iliturgis*”, *AEA* 33, pp. 193-196.

BLANCO GARCÍA, J. F. (1986), *Coca arqueológica*, Madrid.

BLANCO GARCÍA, J. F. (1987a), “Moneda celtibérica y cronología en Cauca (Coca)”, *GN* 86-87, pp. 99-102.

BLANCO GARCÍA, J. F. (1987b), *Moneda y circulación monetaria en Coca (s. II a. C- V d. C.)*, Segovia.

BLANCO GARCÍA, J. F. (1990), “Nuevas aportaciones a la circulación monetaria ibérica de Coca (Segovia)”, *GN* 97-98, pp. 13-17.

BLANCO JIMÉNEZ, F. J. (1987), “Estudio numismático de la necrópolis romana de Cádiz”, *AAA* 1986; Sevilla, vol. II, pp. 531-539.

BLANCO JIMÉNEZ, F. J. (1988), “Una contramarca inédita sobre un as de *Gades*”, *AEA* 61, pp. 335-337.

BLANCO MÍNGUEZ, C. (1941), “Memoria de Museo Arqueológico de Cádiz”, *MMA* 1940, n° 1, pp. 39-41.

BLANCO VILLERO, J. M. y SÁEZ BOLAÑO, J. A. (2008), “Las monedas de *Albatha*”, *Numisma* 252, pp. 7-42.

BLÁNQUEZ PÉREZ, J., ROLDÁN GÓMEZ, L. y BENDALA GALÁN, M. (2001-2002), “La ciudad de *Carteia* (San Roque, Cádiz) en época púnica”, *EO* 5-6, pp. 137-155.

BLÁNQUEZ PÉREZ, J., ROLDÁN GÓMEZ, L. y BENDALA GALÁN, M. (2002), “La ciudad de *Carteia* en época púnico-romana (San Roque, Cádiz)”, en GONZÁLEZ ROMÁN, C. y PADILLA ARROBA, A. (coords.), *Estudios sobre las ciudades de la Bética*, Granada, pp. 49-94.

BLÁZQUEZ CERRATO, C. (1988), “Tesorillos de moneda republicana en la península Ibérica. Addenda a Roman Republican Coin Hoards”, *AN* 17-18, pp. 105-142.

BLÁZQUEZ CERRATO, C. (1989-1990), “Hallazgos numismáticos en Extremadura”, *Anas* 2-3, pp. 211-228.

BLÁZQUEZ CERRATO, C. (1992), *La dispersión de las monedas de Avgvsta Emerita*, Cuadernos Emeritenses 5, Mérida.

BLÁZQUEZ CERRATO, C. (1995), “Sobre las cecas celtibéricas de *tamusia* y *sekaisa* y su relación con Extremadura”, *AEA* 68, pp. 243-258.

BLÁZQUEZ CERRATO, C. (2002a), *Circulación monetaria en el área occidental de la península Ibérica. La moneda en torno al “Camino de la Plata”*, Montagnac.

BLÁZQUEZ CERRATO, C. (2002b), “Conjunto numismático de Villalazán: un nuevo testimonio de la presencia militar en la provincia de Zamora”, en MURILLO

CERDÁN, A. (ed.), *Arqueología militar romana en Hispania, Gladius, Anejos 5*, pp. 437-449.

BLÁZQUEZ MARTÍNEZ, J. M. (1975), “*Castulo I*”, *AAH VIII*, Madrid.

BLÁZQUEZ MARTÍNEZ, J. M. (1979), “*Castulo II*”, *EAE 105*, Madrid.

BLÁZQUEZ MARTÍNEZ, J. M. (1985), “The phokaian sculpture of *Obulco* in Southern Spain”, *American Journal of Archaeology* 89, pp. 61-69.

BLÁZQUEZ MARTÍNEZ, J. M. (1986), *La Romanización*, Madrid.

BLÁZQUEZ MARTÍNEZ, J. M. (1996), *España Romana*, Madrid.

BLÁZQUEZ MARTÍNEZ, J. M. y ARCE MARTÍNEZ, J. (1978), “Monedas del Bajo Imperio en *Castulo*”, *Numisma* 28, pp. 359-397.

BLÁZQUEZ MARTÍNEZ, J. M., CONTRERAS DE LA PAZ, R. y URRUELA QUESADA, J. J. (1984), “*Castulo IV*”, *EAE 131*, Madrid.

BLÁZQUEZ MARTÍNEZ, J. M. y GARCÍA-GELABERT PÉREZ, M. P. (1987), “El iberismo en la ciudad de *Castulo*”, en *Los asentamientos ibéricos ante la romanización (Madrid, 1986)*, Madrid, pp. 43-54.

BLÁZQUEZ MARTÍNEZ, J. M. y GARCÍA-GELABERT PÉREZ, M. P. (1992), “Secuencia histórica de *Castulo* (Linares, Jaén)”, en *Estudio de arqueológica ibérica y romana. Homenaje a Enrique Pla Ballester*, Valencia, pp. 391-396.

BLÁZQUEZ MARTÍNEZ, J. M. y GARCÍA-GELABERT PÉREZ, M. P. (1993), “*Castulo* en Bajo Imperio”, en *Actas del I Coloquio de Historia Antigua de Andalucía (Córdoba, 1988)*, Córdoba, vol. II, pp. 289-304.

BLÁZQUEZ MARTÍNEZ, J. M. y GARCÍA-GELABERT PÉREZ, M. P. (1994a), *Cástulo, ciudad ibero-romana*, Madrid.

BLÁZQUEZ MARTÍNEZ, J. M. y GARCÍA-GELABERT PÉREZ, M. P. (1994b), “La importancia de *Castulo* (Linares) en la Alta Andalucía”, en *Actas del II Congreso de Historia de Andalucía. Historia Antigua (Córdoba, 1991)*, Córdoba, pp. 331-343.

BLÁZQUEZ MARTÍNEZ, J. M. y GARCÍA-GELABERT PÉREZ, M. P. (1999), *Cástulo (Jaén, España). II. El conjunto arquitectónico del Olivar*, BAR International Series 789, Oxford.

BLÁZQUEZ MARTÍNEZ, J. M., GARCÍA-GELABERT PÉREZ, M. P. y ARENAS, J. (1987), “La Edad de Bronce en *Castulo*, Linares. Resultado de una prospección”, *TP 44*, pp. 289-302.

BLÁZQUEZ MARTÍNEZ, J. M., GARCÍA-GELABERT PÉREZ, M. P. y LÓPEZ PARDO, F. (1984), “Evolución del patrón de asentamiento de *Castulo*. Fases iniciales”, *Arqueología Espacial* 4, pp. 241-252.

BLÁZQUEZ MARTÍNEZ, J. M., GARCÍA-GELABERT PÉREZ, M. P. y LÓPEZ PARDO, F. (1985), “*Castulo V*”, *EAE 140*, Madrid.

BLÁZQUEZ MARTÍNEZ, J. M. y VALIENTE MAYAS, S. (1981), “*Castulo III*”, *EAE 117*, Madrid.

BOHÓRQUEZ JIMENÉZ, D. (2000), *Sancti Petri. De Ayer a Hoy*, Cádiz.

BORREGO SOTO, M. A. (2005-2006), “Algunas consideraciones sobre el Jerez prealmohade y preislámico (*Cerit*)”, *Estudios sobre Patrimonio, Cultura y Ciencia Medievales VII-VIII*, pp. 55-70.

BOST, J. P., CHAVES, F., DEPEYROT, G., HIERNARD, J. y RICHARD, J. C. (1987), *Belo IV. Les Monnaies*, Madrid.

BOUBE, J. (1979-1980), “Amphores préromaines trouvées en mer au voisinage de Rabat”, *BAM XII*, pp. 99-109.

BRETHES, J. D. (1939), *Contribution à l'histoire du Maroc par les recherches numismatiques*, Casablanca.

BRUNT, P. A. (1971), *Italian manpower (225 B. C.-14 A. C.)*, Oxford.

BURILLO MOZOTA, F. (1980), *El valle medio del Ebro en época ibérica. Contribución a su estudio en los ríos Huerva y Jiloca Medio*, Zaragoza.

BURILLO MOZOTA, F. (1986), “Sobre el territorio de los Lusones, Belos y Titos en el siglo II a. C.”, en *Estudios en Homenaje al Dr. A. Beltrán Martínez*, Zaragoza, pp. 529-549.

BURILLO MOZOTA, F. y HERRERO GASCÓN, M. A. (1983), “Hallazgos numismáticos en la ciudad ibero-romana de la Muela de Hinojosa de Jarque (Teruel)”, en *Moneda aragonesa*, Zaragoza, pp. 41-58.

BURILLO MOZOTA, F. y OSTALÉ, M. (1983-1984), “Sobre la situación de las ciudades celtibéricas de *Bilbilis* y *Segeda*”, *Kalathos* 3-4, pp. 287-309.

BURNETT, A., AMANDRY, M. y RIPOLLÈS ALEGRE, P. P. (1992), *Roman Provincial Coinage*, Londres-París.

BUTTREY, T. V., ERIM, K. T., GROVES, T. D. y ROSS HOLLOWAY, R. (1989), *Morgantina studies II. The Coins*, New Jersey.

CABALLOS RUFINO, A. (1997), “ ‘*Lex Coloniae Genetivae Iulae Seu Vrsonensis*’. Índice de palabras en su contexto”, *SHHA* 15, pp. 303-401.

CABALLOS RUFINO, A., ESCACENA CARRASCO, J. L. y CHAVES TRISTÁN, F. (2005), *Arqueología en Laelia (Cerro de la Cabeza, Olivares, Sevilla). Campaña de Excavación de 1981*, Sevilla.

CABRÉ, J. (1921), “Dos tesoros de monedas de bronce, autónomas, de la acrópolis ibérica de *Azaila* (Teruel)”, *MNE II*, pp. 25-33.

CABRÉ, J. y CALVO, I. (1918), “Excavación en la cueva y Collado de los Jardines Santa Elena (Jaén). Memoria de los trabajos realizados en el año 1917”, *MJSEA* 22, Madrid.

CALLEJO SERRANO, C. (1957), *La colección monetaria del Museo de Cáceres*, Cáceres.

CALLEJO SERRANO, C. (1965a), “Los denarios de Valdesalor”, *Zephyrus* XVI, pp. 39-69.

CALLEJO SERRANO, C. (1965b), “Monedas romanas en Monroy”, *REE* 21, p. 41-49.

- CALLU, J. P., MOREL, J.-P., REBUFFAT, R., HALLIER, G. y MARION, J. (1965), *Thamusida, I*, París.
- CAMPO, M. (1976), *Las monedas de Ebusus*, Barcelona.
- CAMPO, M. (1979), “Circulación monetaria en Ibiza”, en *I SNB*, Barcelona, vol. I, pp. 111-116.
- CAMPO, M. (1986), “Algunas cuestiones sobre las monedas de *Malaca*”, *AO* 4, pp. 139-155.
- CAMPO, M. (2006), “Circulación monetaria en los poblados indigetes de Ullastret”, *Numisma* 250, pp. 255-277.
- CAMPO, M. y GRANADOS, J. O. (1978), “Aproximación a la circulación monetaria de Barcino”, *Numisma* 150-155, pp. 221-240.
- CAMPO, M. y MORA SERRANO, B. (1995), *Las monedas de Malaca*, Madrid.
- CAMPOS CARRASCO, J. M. (1989), “Análisis de la evolución espacial y urbana de *Urso*”, en GONZÁLEZ, J. (ed.), *Estudios sobre Urso Colonia Iulia Genetiva*, Sevilla, pp. 99-111.
- CANCIO, L. (1981), “*Irippu* u *Osset*”, *GN* 61, pp. 10-13.
- CANO, M. (1979), “La circulación de moneda ibera e ibero-romana de *Segobriga*”, *Cuadernos de Numismática* 9, pp. 17-24.
- CANTO GARCÍA, A. (1985), “Hallazgos numismáticos en Alarcos (Ciudad Real)”, en *Actas del I CAME*, Huesca, Tomo V, pp. 209-218.
- CANTO GARCÍA, A. (1987), “Sobre el hallazgo de denarios en Almadenejos (Ciudad Real)”, *Oretum* III, pp. 293-317.
- CANTO, A. M. (1979), “El acueducto romano de *Itálica*”, *MDAIM* 20, pp. 282-338.
- CANTO, A. M. (1997), *Epigrafía romana de la Beturia céltica*, Madrid.
- CARDAILLAC, F. DE (1890), “Histoire de la lampe anticue en Afrique”, *Bulletin de la Société de Géographie et d'Archéologie de la Province d'Oran* 10, pp. 241 y ss.
- CARDOZO, M. (1971), *Citania de Briteiros e Castro de Sabroso*, Guimarães.
- CARO BELLIDO, A. (1985), “*Conobaria*: contribución al estudio sobre su localización”, *MCV* 21, pp. 1-18.
- CARO, R. (1622), *Relación De las inscripciones y antigüedad de la Villa de Utrera*, Osuna.
- CARO, R. (1634), *Antigüedades y Principado de la Ilustrissima Ciudad de Sevilla y Chorographia de su convento Iurídico o Antigua Chancilleria*, Sevilla
- CARRASCO RUS, J. y PASTOR MUÑOZ, M. (1982), “Epigrafía y sociedad en la ciudad romana de *Iliturgi* = *Forum Iulium*”, en HIGUERAS MALDONADO, J. (coord.), *Actas del I CAEC (Jaén, 1981)*, Jaén, pp. 328-338.
- CARRASCO SERRANO, G. (2004), “Comunicaciones romanas en relación con *Sisapo* y su entorno”, en CRIADO DE VAL, M. (coord.), *Caminería hispánica: actas del VI Congreso Internacional Italia-España 2002*, Madrid, vol. 1, pp. 71-84.

CARRASCO SERRANO, G. (2007), “Vías de comunicación y moneda en torno a *Sisapo* en época romana”, *Gerión* 25, pp. 363-374.

CARSON, R. A. G. (1952), “A hoard of Roman republican denari from Riotinto”, Spain, *NC* 1952, pp. 129-130.

CASARIEGO, A., CORES, G. y PLIEGO, F. (1987), *Catálogo de plomos monetiformes de la Hispania antigua*, Madrid.

CASTILLO NAVARRO, L. A. DEL (1995), “La tésera y las monedas ibéricas, hispanorromanas y romanas del Museo de Gibraltar”, *Almoraima* 13, pp. 131-136.

CASTILLO NAVARRO, L. A. DEL (1999), “Monedas ibéricas, hispanorromanas y romanas de la colección numismática del Museo Municipal de Algeciras”, *Almoraima* 21, pp. 57-68.

CASTRO HIPÓLITO, M. (1960-1961), “Dos tesouros de moedas romanas em Portugal”, *Conimbriga* II-III, pp. 1-166.

CATALOGO DEL MUSEO NACIONAL DE ARQUEOLOGIA E ETNOLOGIA (1989), *Le Portugal des Oriegens à l'Epoque Romaine*, Lisboa.

CAVADA NIETO, M. M. (1972), “Hallazgos monetarios en castros de Galicia”, *BSEAA XXXVIII*, pp. 211-248.

CAVADA NIETO, M. M. (1973), “Circulación monetaria romana en la provincia de La Coruña”, en *Crónica del XII CNA (Jaén, 1971)*, Zaragoza, pp. 753-762.

CEÁN BERMÚDEZ, J. A. (1832), *Sumario de las antigüedades que hay en España*, Madrid.

CENTENO, R. M. S. (1987), *Circulação monetária no Noroeste de Hispânia até 192*, Oporto.

CENTENO, R. M. S. (1999), “Notas sobre o início da circulação da moeda no noroeste peninsular: os denários do tesouro de Montedor (Portugal)”, en CENTENO, R. M. S., GARCÍA-BELLIDO, M. P. y MORA, G. (coords.), *Actas del II EPNA. Rutas, ciudades y moneda hispánica (Porto, 1998)*, *Anejos AEA XX*, Madrid, pp. 135-138.

CEPEDA OCAMPO, J. J. (1990), *Moneda y circulación monetaria en el País Vasco durante la antigüedad (S. II a. C. - V d. C.)*, Bilbao.

CERVERA, F. (1923), “Excavaciones en extramuros de Cádiz”, *MJSEA* 57, Madrid.

CHAPA, T. y PEREIRA, J. (1991), “Los Castellones de Ceal (Hinojares, Jaén). Informe de la campaña de 1989”, *AAA* 1989, Sevilla, vol. II, pp. 165-170.

CHAVES TRISTÁN, F. (1973), *Las monedas de Itálica*, Sevilla.

CHAVES TRISTÁN, F. (1974), “Las monedas de la Casa del Planetario (Itálica)”, *Habis* 5, pp. 205-211.

CHAVES TRISTÁN, F. (1975), “Nuevos datos sobre el conjunto monetario de la Casa del Planetario (Itálica)”, *Habis* 6, pp. 349-356.

CHAVES TRISTÁN, F. (1977), *La Córdoba hispano-romana y sus monedas*, Sevilla.

CHAVES TRISTÁN, F. (1979a), *Las monedas hispano-romanas de Carteia*, Barcelona.

CHAVES TRISTÁN, F. (1979b), “Avance sobre la circulación monetaria en *Itálica*”, en *ISNB*, Barcelona, vol. II, pp. 77-86.

CHAVES TRISTÁN, F. (1979c), “Contramarcas en las amonedaciones de *Colonia Patricia, Colonia Romula, Itálica, Iulia Traducta y Ebora*”, *AN* 9, pp. 41-52.

CHAVES TRISTÁN, F. (1980), “Monedas halladas en la campaña de 1976 en “Cerro Macareno” (Sevilla)”, en *Actas del IV CNN (Alicante, 1980)*, publicado en *Numisma* 165-167, pp. 55-57.

CHAVES TRISTÁN, F. (1982), “Monedas halladas en las excavaciones de *Carteia, Carteia I*”, *EAE* 120, pp. 287-309.

CHAVES TRISTÁN, F. (1986), “Hallazgo de monedas en Riotinto (Huelva)”, en *Homenaje al profesor Antonio Beltrán*, Zaragoza, pp. 863-872.

CHAVES TRISTÁN, F. (1987-1988), “Aspectos de la circulación monetaria de dos cuencas mineras andaluzas: Riotinto y *Cástulo* (Sierra Morena)”, *Habis* 18-19, pp. 613-637.

CHAVES TRISTÁN, F. (1988), “Tesoros de monedas inéditas ocultos en la Bética durante la República. I. El Conjunto de Puebla de los Infantes (Sevilla)”, *Anas* I, pp. 133-168.

CHAVES TRISTÁN, F. (1989a), “Tesoros de monedas inéditos ocultos en la Bética durante la República romana II: Linares y Cortijo de Cosmes”, en *Homenaje al Prof. Antonio Blanco Freijeiro*, Madrid, pp. 215-241.

CHAVES TRISTÁN, F. (1989b), “La ceca de *Urso*: nuevos testimonios”, en GONZÁLEZ, J. (ed.), *Estudios sobre Urso Colonia Iulia Genetiva*, Sevilla, pp. 113-132.

CHAVES TRISTÁN, F. (1991-1993), “Consideraciones sobre los tesorillos de moneda de bronce en *Hispania*. República e inicios del Imperio Romano. II”, *AN* 21-23, pp. 267-284.

CHAVES TRISTÁN, F. (1993a), “Hallazgo de un conjunto monetario a orillas del Guadalete (Cádiz)”, en *Studia Paleohispánica et indogermánica J. Untermann Ab Amicis Hispanicis Oblata*, Barcelona, pp. 117-128.

CHAVES TRISTÁN, F. (1993b), “La amonedación de *Caura*”, en *Arqueología de Coria del Río y su entorno*, *Revista Azotea* 11, pp. 65-74.

CHAVES TRISTÁN, F. (1994a), “Tesorizaciones de monedas de bronce en la península Ibérica. La República y el inicio del Imperio: nuevos datos. I”, en SAÉZ, P. y ORDÓNEZ, S. (eds.), *Homenaje al profesor Presedo*, Sevilla, pp. 375-389.

CHAVES TRISTÁN, F. (1994b), *La colección numismática de la Universidad de Sevilla*, Sevilla.

CHAVES TRISTÁN, F. (1996), *Los Tesoros en el Sur de Hispania. Conjuntos de denarios y objetos de plata durante los siglos II y I a. C.*, Sevilla.

CHAVES TRISTÁN, F. (1999), “De tesoros fragmentados y otros problemas. Nuevos hallazgos de denarios republicanos en la *Hispania Ulterior*”, en VILLAR, F. y

BELTRÁN, A. (eds.), *Actas del VII Coloquio sobre lenguas y culturas paleohispánicas. Pueblos, lenguas y escrituras en la Hispania Prerromana* (Zaragoza, 1997), Salamanca, pp. 141-172.

CHAVES TRISTÁN, F. (2000), “¿La monetización de la Bética desde las colonias púnicas?”, en GARCÍA-BELLIDO, M. P. y CALLEGARIN, L. (coords.), *Los cartagineses y la monetización del Mediterráneo Occidental* (Madrid, 1999), *Anejos AEA XXII*, Madrid, pp. 113-126.

CHAVES TRISTÁN, F. (2001), “La ceca de *Carmona*”, en CABALLOS, A. (ed. lit.), *Carmona Romana: II Congreso de Historia de Carmona* (Carmona, 1999), Carmona, pp. 339-362.

CHAVES TRISTÁN, F. (2002), “*Urso*: la historia pendiente”, en CHAVES TRISTÁN, F. (coord.), *Urso: a la búsqueda de su pasado*, Osuna, pp. 5-26.

CHAVES TRISTÁN, F. (2005), *Monedas Romanas. I República. Publicaciones del Catálogo del Gabinete de Antigüedades de la Real Academia de la Historia II.2.2.1*, Madrid.

CHAVES TRISTÁN, F. (2006), “Un hallazgo de monedas de *Corduba* en Extremadura”, *Numisma* 250, pp. 363-392.

CHAVES TRISTÁN, F. y GARCÍA VARGAS, E. (1991), “Reflexiones en torno al área comercial de *Gades*: estudio numismático y económico”, en *Alimenta. Estudio en Homenaje al Dr. Michel Ponsich, Gerión, Anejos III*, pp. 139-168.

CHAVES TRISTÁN, F., GARCÍA VARGAS, E. y FERRER ALBELDA, E. (2000), “*Sertorio*: de África a *Hispania*”, en *Atti del XIII Convegno Internazionale “L’Africa Romana”* (Djerba, 1998), Roa, pp. 1463-1486.

CHAVES TRISTÁN, F. y GARCÍA-BELLIDO, M. P. (1980), “Tesorillo de bronces del s. II a. C. hallado en el término de *Écija*”, en *II SNB*, Barcelona, pp. 171-174.

CHAVES TRISTÁN, F. y GÓMEZ-TUBÍO, B. (1999), “Nuevos datos acerca de la composición metálica de monedas hispanas: el caso de *Gades*”, *Pallas* 50, pp. 313-325.

CHAVES TRISTÁN, F. y MARÍN CEBALLOS, M^a C. (1981), “Numismática y religión romana en *Hispania*”, en *II Symposio de La Religión romana en Hispania* (Madrid, 1979), pp. 25-46.

CHAVES TRISTÁN, F. y OTERO MORÁN, P. (2002), “Los hallazgos monetales”, en BLÁZQUEZ MARTÍNEZ, J. M., DOMERGUE, C. y SILLIÈRES, P. (dirs.), *La Loba (Fuenteovejuna, province de Cordoue, Espagne): la mine et le village minier antiques*, Bordeaux, pp. 163-230.

CHIC GARCÍA, G. (2002), “Una visión de *Urso* a través de las fuentes literarias antiguas”, *Urso: a la búsqueda de su pasado*, Osuna, pp. 187-214.

CHINCHILLA, J. (1982), “El Tesorillo de denarios romano-republicanos de Fuente de Cantos (Badajoz)”, *AN* 12, pp. 97-126.

COIN HOARDS III (1977), Royal Numismatic Society, London.

COLLANTES PÉREZ-ARDÁ, E. (1969-1970), “Reacuñaciones en la moneda ibérica”, *Ampurias XXXI-XXXII*, pp. 255-257.

COLLANTES PÉREZ-ARDÁ, E. (1978), “Hallazgo de denarios romanos de Cástulo (Jaén)”, *Numisma* 150-155, pp. 19-24.

COLLANTES PÉREZ-ARDA, E. (1979), “La circulación monetaria en Hispania, en el período romano-republicano”, en I *SNB*, Barcelona, vol. II, pp. 163-169.

COLLANTES VIDAL, E. (1972), “Anotaciones sobre la moneda de Abra”, *AN* 2, pp. 139-147.

COLLANTES VIDAL, E. (1979), “Una muestra de la circulación monetaria en la zona de Osca”, en I *SNB*, Barcelona, vol. I, pp. 117-124.

COLLANTES VIDAL, E. (1997), *Historia de las cecas de Hispania antigua*, Madrid.

CONDE ESCRIBANO, M., IZQUIERDO DE MONTES, R. y ESCACENA CARRASCO, J. L. (2005), “Dos escarabeos del santuario fenicio de “Caura” en su contexto histórico y arqueológico”, *Spal* 14, pp. 75-90.

CONTRERAS CORTÉS, F., CARRIÓN MÉNDEZ, F. y JABALOY SÁNCHEZ, E. (1983), “Un horno de alfarero protohistórico en el Cerro de los Infantes (Pinos Puente, Granada)”, en *Crónica del XVI CNA (Murcia, 1982)*, Zaragoza, pp. 533-538.

CONTRERAS DE LA PAZ, R. (1999), *Historia biográfica de la antigua Cástulo. Familias y personajes. Entorno histórico, político, administrativo, militar, familiar, lingüístico, religioso, social, económico y cultural*, Córdoba.

CORREA RODRÍGUEZ, J. A. (1994), “El topónimo *Ilipa* (Alcalá del Río, Sevilla)”, en ORDOÑEZ AGULLA, S. M. y SÁEZ FERNÁNDEZ, P. (coords.), *Homenaje al profesor Presedo*, Sevilla, pp. 333-340.

CORREA, J. A. (1982), “Singularidad del letrero indígena de las monedas de Salacia”, *Numisma* 177-179, pp. 69-74.

CORREA, J. A. (1983), “Ibérico: *CAST(I)LO*, *IBOLC(A)*. Latín: *CASTULO*, *OBULCO*”, *Habis* 14, pp. 107-113.

CORTEZ, F. R. (1952-1953), “O Tesouro monetário do Lugar do Poio”, *Nummus* I.1, pp. 6-32.

CORTIJO CEREZO, M. L. (1989), “La moneda uliense y su simbología”, *Axarquía* 16, pp. 175-194.

CORTIJO CEREZO, M. L. (1989), *El municipio romano de Uliá (Montemayor, Córdoba)*, Córdoba.

CORTIJO CEREZO, M. L. (2004), “Historia. La polémica sobre la ubicación de “Uliá” en la historiografía moderna”, *Arte, Arqueología e Historia* 11, pp. 110-115.

CORZO PÉREZ, S. (1997), “Numismatische Funde aus der römischen “Villa de las Torres” in Estepona (Málaga), en KLUGE, B. y WEISSER, B. (eds.), *Akten XII Internationaler Numismatischer Kongress (Berlín, 1997)*, Berlín, pp. 509-516.

CORZO PÉREZ, S. (2002), “Nuevos hallazgos numismáticos en la villa romana de las Torres (Estepona, Málaga)”, *Mainake* XXIV, pp. 424-433.

CORZO PÉREZ, S., PINEDA DE LAS INFANTAS BEATO, G., DORADO CANTERO, R., VILA OBLITAS, M. y PUERTO FERNÁNDEZ, J. L. (2006),

“Circulación monetaria en la *pars rustica* del yacimiento arqueológico de “Los Molinillos” Benalmádena-Costa (Málaga)”, en *Actas del XII CNN (Madrid-Segovia, 2004)*, Madrid, pp. 341-358.

CORZO SÁNCHEZ, J. R. (1977), *Osuna de Pompeyo a César. Excavaciones en la muralla republicana*, Sevilla.

CORZO SÁNCHEZ, J. R. (1980), “Paleotopografía de la bahía gaditana”, *Gades* 5, pp. 5-14.

CORZO SÁNCHEZ, J. R. (1982), “Sobre la localización de algunas cecas de la Bética”, *Numisma* 32, p. 71-80.

CORZO SÁNCHEZ, J. R. (1994), *Los fenicios, señores del mar*, Madrid.

CORZO SÁNCHEZ, J. R. (1995), “Comunicaciones y áreas de influencia de las cecas de la *Hispania Ulterior*”, en GARCÍA-BELLIDO, M. P. y CENTENO, R. M. S. (eds.), *Actas del I EPNA. La moneda hispánica. Ciudad y territorio (Madrid, 1994)*, Anejos AEA XIV, Madrid, pp. 81-90.

CORZO SÁNCHEZ, J. R. (1996), “Topografía y territorio de la Córdoba romana”, en LEÓN, P. (ed.), *Coloquio Internacional “Colonia Patricia Corduba”, una reflexión arqueológica (Córdoba, 1993)*, Córdoba, pp. 63-75.

CORZO SÁNCHEZ, J. R. y JIMÉNEZ, A. (1980), “Organización territorial de la Bética”, *AEA* 53, pp. 21-47.

CORZO SÁNCHEZ, J. R. y TOSCANO SAN GIL, M. (1992), *Las vías romanas de Andalucía*, Sevilla.

CRAWFORD, M. H. (1969a), “The financial organization of Republican Spain”, *NC* 9, pp. 79-93.

CRAWFORD, M. H. (1969b), *Roman Republican Coin Hoards*, London.

CRAWFORD, M. H. (1974), *Roman Republican Coinage*, Cambridge, 2 vols.

CRAWFORD, M. H. (1978), “Trade and Movement of coinage across the Adriatic in the Hellenistic period”, en CARSON, R. y KRAAY, M. (ed.), *Scripta Nummaria Romano presented to H. Sutherland*, Londres, pp. 1-11.

CRAWFORD, M. H. (1982), “Unofficial imitations and small change under the Roman Republican”, *AJN* 29, pp. 139-164.

D’ORS, A. (1953), *Epigrafía jurídica de la España romana*, Madrid.

DATZIRA I SOLER, S. (1980), “La moneda ibèrica i hispano-romana del Museu Comarcal de Manresa”, en *II SNB*, Barcelona, pp. 183-197.

DELGADO, A. (1871, 1873 y 1876), *Nuevo método de clasificación de las medallas autónomas de España*, Sevilla, 3 vols.

DEPEYROT, G. (1999), *Les Monnaies hellénistiques de Marseille (Collection Moneta 16)*, Wetteren.

DESSAU, H. (1892-1916), *Inscriptiones Latinae Selectae*, Berlín, 5 vols. (vol. I = 1897; vol. II.1 = 1902; vol. II.2 = 1906; vol. III.1 = 1914; vol. III.2 = 1916).

DO PAÇO, A. y BAÇÃO, J. (1966), “Castelo da Lousa, Mourão (Portugal): una fortificación romana de la margen izquierda del Guadiana”, *AEA* 39, pp. 167-182.

DOMERGUE, C. (1967), “La mine antique de Diógenes (province de Ciudad Real)”, *MCV* 3, pp. 29-81.

DOMERGUE, C. (1971), “El Cerro del Plomo, mina "El Centenillo", Jaén”, *NAE* 16, pp. 267-363.

DOMERGUE, C. (1987), *Catalogue des mines et des fonderies antiques de la Péninsule Ibérique*, Madrid, 2 vols.

DOMÍNGUEZ ARRANZ, A. (1979), *Las cecas ibéricas del Valle del Ebro*, Zaragoza.

DOMÍNGUEZ ARRANZ, A. (1983), “Ensayo de ordenación del monetario de la ceca de *Sekaisa*”, en *Moneda aragonesa*, Zaragoza, pp. 23-39.

DOMÍNGUEZ ARRANZ, A. (1988), “Nuevos Hallazgos de bronce con leyenda celtibérica *Arekorata*”, *Bolskan. Revista de arqueología del Instituto de Estudios Altoaragoneses* 5, pp. 249-262.

DOMÍNGUEZ ARRANZ, A. (1991), *Medallas de la antigüedad. Las acuñaciones ibéricas y romanas de Osca*, Huesca.

DOMÍNGUEZ ARRANZ, A. y GALINDO, M^a. P. (1984), “Hallazgos numismáticos en el término de Calatayud”, *GN* 74-75, pp. 63-103.

DOMÍNGUEZ DE LA CONCHA, M. C. y GARCÍA BLANCO, J. (1991), “La Tabla de las Cañas (Capilla, Badajoz). Apuntes preliminares”, *EA* II, pp. 235-245.

DONAT ZOPO, J. (1959), “La Cova dels Estudiants (Náquera, Valencia)”, *APL* 8, pp. 203-211.

EGUARAS IBÁÑEZ, J. (1950-1951), “Noticias del Museo Arqueológico de Granada”, *MMA* 11-12, p. 185.

ENCARNAÇÃO, J. DE (1984), *Inscrições romanas do Coventus Pacensis*, Coimbra.

ENGEL, A. y PARIS, P. (1906), *Une fortèresse ibérique á Osuna (Fouilles de 1903)*, París.

ENRILE, J. M. (1843), *Paseo Histórico Artístico*, Cádiz.

ENRÍQUEZ NAVASCUÉS, J. J. y RODRÍGUEZ DÍAZ, A. (1988), “Campana de urgencia en la Sierra de La Martela (Segura de León, Badajoz)”, *EA* I, pp. 113-128.

ESCACENA CARRASCO, J. L. (1986), “*Osset Ivliá Constantina*: San Juan de Aznalfarache”, *Habis* 17, pp. 539-547.

ESCACENA CARRASCO, J. L., BELTRÁN FORTES, J., GARCÍA RIVERO, D., IZQUIERDO DE MONTES, R. y PELLICER CATALÁN, M. (2007), “Las Cabezas de San Juan en la Prehistoria Reciente y Protohistoria”, en BELTRÁN FORTES, J. y ESCACENA, J. L. (eds.), *Arqueología en el bajo Guadalquivir. Prehistoria y Antigüedad de Las Cabezas de San Juan*, Sevilla, pp. 55-118.

ESCOBAR, S. (1910), *Noticia histórica de la Villa de Escacena del Campo y de la ciudad de Tejada, la antigua Iptuci hispalense*, Sevilla.

ESCORTELL PONSODA, M. (1971), “Acuñaciones autónomas de España Romana en el Museo Arqueológico Provincial”, *Archivum* 21, pp. 13-45.

- ESCRIG NÚÑEZ, E. (1966), "Numismática saguntina", *Arse* 8, pp. 11-12.
- ESTEBAN ORTEGA, J. y SALAS MARTÍN, J. (1988), "Primera campaña de excavaciones en el Castro de El Castillejo de Santiago del Campo (Cáceres)", *EA* I, pp. 129-142.
- ESTEVE GUERRERO, M. (1945), "*Excavaciones de Asta Regia (Mesas de Asta, Jerez). Campaña de 1942-1943*", *AAH* III, Madrid.
- ESTEVE GUERRERO, M. (1950), "*Excavaciones de Asta Regia (Mesas de Asta, Jerez), Campaña de 1945-46*", *Inf. y M.* 22, Madrid.
- ESTEVE GUERRERO, M. (1953), "Fábrica de salazón romana en La Algaida", *NAH* 1, pp. 126-133.
- ESTEVE GUERRERO, M. (1972), "Excavaciones de *Asta Regia* (Mesas de Asta, Jerez). Campaña de 1949-1950 y de 1955-56", *CEHJ* 19, Jerez de la Frontera.
- FARIA, A. M. (1984-1985), "As moedas do acampamento romano da Lomba do Canho", *Nummus*, 2ª serie, nº 7-8, pp. 37-42.
- FARIA, A. M. DE (1989), "A numária de *CANTNIPO*", *Conimbriga* 28, pp. 71-99.
- FARIA, A. M. DE (1994), "Nomes de magistrados em moedas hispanicas", *Portugalia* 15, pp. 33-60.
- FARIA, A. M. DE (1995), "Moedas de época romana cunhadas em territorio actualmente portugues", en GARCÍA-BELLIDO, M. P. y CENTENO, R. M. S. (eds.), *Actas del I EPNA. La moneda hispánica. Ciudad y territorio (Madrid, 1994)*, *Anejos AEA* XIV, Madrid, pp. 143-154.
- FARIA, A. M. DE (1996), "Nomes de magistrados en moedas hispanicas. Correções e aditamentos", *Conimbriga* 35, pp. 147-187.
- FARINHA DOS SANTOS, M. y MARQUES, G. (1977), "Moedas com inscrições punicas de quatro oficinas hispanicas do litoral, pertencentes a coleção do Museu de Evora (Portugal)", en *Crónica del XIV CNA (Vitoria, 1975)*, Zaragoza, pp. 795-810.
- FEAR, A. T. (1994), "*Carteia, from colonia Latina to Municipium C. R.*", en *Actas del II Congreso de Historia de Andalucía (Córdoba, 1991)*, Córdoba, pp. 295-301.
- FELGUERA HERRERA, I. (1975), "Hallazgos numismáticos en Campillos y su comarca", *Jabéga* 10, pp. 63-65.
- FELGUERA HERRERA, I. (1976), "Hallazgos arqueológicos en Campillos", *Jabéga* 15, pp. 74-76.
- FERNÁNDEZ ALLER, M. C. (1978), *Epigrafía y Numismática Romanas en el Museo Arqueológico de León*, León.
- FERNÁNDEZ CASADO, C. (1983), *Ingeniería hidráulica romana*, Madrid, pp. 438-441.
- FERNÁNDEZ DE AVILÉS, A. (1942), "El poblado minero ibero-romano del Cabezo Agudo, en La Unión", *AEA* 47, pp. 136-152.

FERNÁNDEZ GARCÍA, M. I. y CASADO MILLÁN, P. J. (1993-1994), “Marcas de alfareros en *terra sigillata* en los yacimientos en torno a Martos (Jaén). Nuevos aportes al conocimiento del territorio de la *Colonia Augusta Gemella Tuccitana* en época alto imperial”, *Florilib* 4-5, pp. 167-240.

FERNÁNDEZ GÓMEZ, F. (1975), “Denarios en el castro de El Raso de Candeleda (Ávila)”, *RABM* 78, 1, pp. 437-462.

FERNÁNDEZ GÓMEZ, F. (1979), “Un tesoro de plata en el castro de El Raso de Candelada (Ávila)”, *TP* 36, pp. 379-404.

FERNÁNDEZ GÓMEZ, F. (1986), *Excavaciones arqueológicas en el Raso de Candeleda*, Ávila, 2 vols.

FERNÁNDEZ GÓMEZ, F., GUERRERO MISA, L. J. y VENTURA MARTÍNEZ, J. J. (1986), “Excavaciones en *Orippe*. “Las Moriscas” (Dos Hermanas, Sevilla)”, *NAH, Nueva Serie Arqueología* 28, pp. 25-60.

FERNÁNDEZ JURADO, J., GARCÍA SANZ, C. y RUFETE TOMICO, P. (1997), *De Tartessos a Onuba*, Huelva.

FERNÁNDEZ JURADO, J., RUFETE TOMICO, P. y GARCÍA SANZ, C. (1992), “Nuevas evidencias de *Onuba*”, *CPAM* 19, pp. 289-317.

FERNÁNDEZ LÓPEZ, M. (1904), *Excavaciones en Itálica*, Sevilla.

FERNÁNDEZ- MIRANDA, M. y CABALLERO, L. (1975), “*Abdera*. Excavaciones en el Cerro de Montecristo (Adra, Almería)”, *EAE* 85, Madrid.

FERNÁNDEZ OCHOA, C., CABALLERO KLINK, A. y MORANO RODRÍGUEZ, C. (1982-1983), “Nuevo documento epigráfico para la localización de *Sisapo*”, *CPAM* 9-10, pp. 211-222.

FERNÁNDEZ RODRÍGUEZ, M. y GARCÍA BUENO, C. (1993), “La minería romana de época republicana en Sierra Morena: el poblado de Valderrepisa (Fuencaliente, Ciudad Real)”, *MCV* 29.1, pp. 25-50 (Apéndice. Monedas halladas en el yacimiento de Valderrepisa (Fuencaliente, Ciudad Real), por C. MARCOS ALONSO, pp. 42-50).

FERNÁNDEZ RODRÍGUEZ, M. y LÓPEZ FERNÁNDEZ, F. J. (1988), “Monedas ibéricas procedentes de los Fondos del Museo de Ciudad Real”, *GN* 88, pp. 23-32.

FERNÁNDEZ RUIZ, B. y RODRÍGUEZ OLIVA, P. (1978), “Nuevos documentos epigráficos y numismáticos”, *Jábega* 22, pp. 55-60.

FERNÁNDEZ RUIZ, J. (1985), “Restos ibero-romanos del Cerro del Aljibe (Coín, Málaga)”, *Baetica* 8, pp. 135-148.

FERNÁNDEZ, F. y MARTÍN, C. (1994), “El tesoro de plata de El Castillo de las Guardas (Sevilla)”, *Numisma* 235, pp. 7-39.

FERNÁNDEZ-CHICARRO, C. (1947), “Adquisiciones del Museo Arqueológico de Sevilla”, *MMA* 1947, pp. 157-164.

FERNÁNDEZ-CHICARRO, C. (1950-51), “Museo Arqueológico de Sevilla. Adquisiciones”, *MMA* 11-12, pp. 47-74

FERNÁNDEZ-CHICARRO, C. (1955a), “Noticiero arqueológico de Andalucía”, *AEA* 91, pp. 150-159.

FERNÁNDEZ-CHICARRO, C. (1955b), “Prospección arqueológica en los términos de Hinojares y La Guardia (Jaén)”, *BIEG* 6, pp. 89-99.

FERNÁNDEZ-CHICARRO, C. (1962), “Informe arqueológico de los hallazgos más sobresalientes habidos en Andalucía durante el bienio 1959-1960”, en *Actas del VII CNA (Barcelona, 1960)*, Zaragoza, pp. 65-75.

FERNÁNDEZ-CHICARRO, C. y OLIVELLA, A. (1964), “Recientes ingresos numismáticos en el Museo Arqueológico de Sevilla”, en *Estudios de numismática romana*, Barcelona, pp. 29-31.

FERREIRO LÓPEZ, M. (1981-1982), “Monedas aparecidas en Asta Regia”, *Bol. MusCád* 3, pp. 61-67.

FERRER ALBELDA, E. y GARCÍA VARGAS, E. (2001), “Producción y comercio de salazones y salsas saladas de pescado de la costa malagueña en épocas púnica y romana republicana”, en WULFF ALONSO, F., CRUZ ANDREOTTI, C. y MARTÍNEZ MAZA, C. (eds.), *II Congreso de Historia Antigua de Málaga: comercio y comerciantes en la Historia Antigua de Málaga (s. VIII a.C.- 711 d. C.)*, Málaga, pp. 547-571.

FERRER PALMA, J. E., RODRÍGUEZ OLIVA, P. (1978), “Hallazgos monetarios en la Peñas de los Gitanos (Montefrío, Granada)”, *CPUG* 3, pp. 327-342.

FLÓREZ, H. (1757, 1758 y 1773), *Medallas de las colonias, municipios y pueblos antiguos de España*, Madrid, 3 vols.

FONTENLA BALLESTA, S. (1999), “Hemicalco de la ceca de *Albatha*”, *Numisma* 242, pp. 153-156.

FORNELL MUÑOZ, A. (1996), “Las vías romanas entre *Castulo* y *Acci*”, *Florilib* 7, pp. 125-140.

FORTEA, J. y BERNIER, J. (1970), *Recintos y fortificaciones ibéricas en la Bética*, Salamanca.

FUENTES VÁZQUEZ, T. (1997), “Algunas consideraciones sobre la cronología de las monedas de *Iliberri* (Granada)”, *Numisma* 240, pp. 7-22.

FUENTES VÁZQUEZ, T. (2002), *La ceca ibero-romana de Iliberri, Granada*, Granada.

GAILLARD, J. (1854), *Catalogue des monnaies antiques et du moyen age recueillies en Espagne, dans les iles Balears et en Portugal de 1850 a 1854*, París.

GALSTERER, H. (1971), *Untersuchungen zum römischen Städtewesen auf der Iberischen Halbinsel*, Berlín.

GALSTERER, H. (1988), “The *Tabula Siarensis* and Augustan Municipalization in *Baetica*”, en GONZÁLEZ, J. y ARCE, J. (eds.), *Estudios sobre la Tabula Siarensis, Anejos AEA IX*, Madrid, pp. 61-74.

GARCÍA ALÉN, A. (1952-1953), “La moneda hispánica en el Museo de Pontevedra”, *Museo de Pontevedra* 7, pp. 99-140.

GARCÍA DE FIGUEROLA, M. (1984), “Hallazgos numismáticos en la provincia de Salamanca. I”, *Revista de Estudios Provincial* 14, pp. 192-195.

GARCÍA FERNÁNDEZ, E. (1997), “ ‘*Incolae conrtibuti*’ y la ‘*Lex Ursonensis*’ ”, *SHHA* 15, pp. 171-180.

GARCÍA FERNÁNDEZ, F. J., RUIZ CECILIA, J. I. y FERRER ALBELDA, E. (2002), “Los orígenes de Osuna: *Urso* en el bronce final y en el periodo orientalizante”, *Urso: a la búsqueda de su pasado*, Osuna, pp. 99-146.

GARCÍA GARRIDO, M. (1984), “Nuevas aportaciones al estudio de las monedas de *Abra*”, *AN* 14, pp. 79-89.

GARCÍA GARRIDO, M. (1990), “El hallazgo de Villarrubia de los Ojos (Segunda Guerra Púnica, final siglo III a. C.)”, *AN* 20, pp. 37-78.

GARCÍA GARRIDO, M. y MONTAÑES BONCOMPTE, J. (1989), “Divisores de plata inéditos o poco conocidos en la *Hispania Antigua*”, *AN* 19, pp. 45-52.

GARCÍA IGLESIAS, L. (1971), “La Beturia. Un problema geográfico de la *Hispania Antigua*”, *AEA* 44, pp. 86-108.

GARCÍA JIMÉNEZ, S. (1988), “Estudio de las monedas procedentes del sector meridional de la Península halladas en el castro de las Villasviejas del Tamuja (Botija, Cáceres)”, *Cuadernos de Grado Medio I. B. "El Brocense"* 6, pp. 111-128.

GARCÍA JIMÉNEZ, S. (1989), “Las monedas del jinete ibérico aparecidas en la provincia de Cáceres”, *GN* 94-95, pp. 139-142.

GARCÍA MORÁ, F. (1991), *Quinto Sertorio. Roma*, Granada.

GARCÍA Y BELLIDO, A. (1957a), “Hallazgos en la Ría de Huelva”, *AEA* 30, pp. 116-117.

GARCÍA Y BELLIDO, A. (1957b), “Notas sobre hallazgos numismáticos”, *AEA* 30, pp. 114-116.

GARCÍA Y BELLIDO, A. (1964), “Hércules *Gaditanus*”, *AEA* 36, pp. 70-153.

GARCÍA Y BELLIDO, A. (1985), *Andalucía Monumental, Itálica*, Granada.

GARCÍA-BELLIDO, M. P. (1974), “Tesorillo salmantino de denarios ibéricos”, *Zephyrus* XXV, pp. 379-395.

GARCÍA-BELLIDO, M. P. (1976), “Las series más antiguas de *Cástulo*”, *Numisma* 128-143, pp. 97-110.

GARCÍA-BELLIDO, M. P. (1980), “A propósito de una moneda minera aparecida en Sierra Morena”, en *II SNB*, Barcelona, pp. 199-202.

GARCÍA-BELLIDO, M. P. (1982), *Las monedas de Cástulo con escritura indígena. Historia numismática de una ciudad minera*, Barcelona.

GARCÍA-BELLIDO, M. P. (1985-1986), “Leyendas e imágenes púnicas en las monedas libio-fenices”, *Veleia* 2-3, pp. 499-519.

GARCÍA-BELLIDO, M. P. (1986), “Nuevos documentos sobre minería y agricultura romanas en *Hispania*: testimonios monetales”, *AEA* 59, pp. 13-46.

GARCÍA-BELLIDO, M. P. (1987), “Altars y oráculos semitas en occidente: Melkart y Tanit”, *RStudFen* XV, 2, pp. 135-158.

GARCÍA-BELLIDO, M. P. (1988), “¿*Colonia Augusta Gaditana?*”, *AEA* 61, pp. 324-335.

GARCÍA-BELLIDO, M. P. (1991), “Las religiones orientales en la península Ibérica: documentos numismáticos I”, *AEA* 64, pp. 37-81.

GARCÍA-BELLIDO, M. P. (1991-1993), “El ‘gôrâ, el shekel y su relación con las monedas de bronce: *Gades* y otras cecas hispano-púnicas”, *AN* 21-23, pp. 167-184.

GARCÍA-BELLIDO, M. P. (1993a), “Las cecas libiofenicias”, en *Numismática Hispano-Púnica. Estado actual de la investigación. VII Jornadas de Arqueología fenicio-púnica (Ibiza, 1992)*, Ibiza, pp. 97-146.

GARCÍA-BELLIDO, M. P. (1993b), “Sobre las dos supuestas ciudades de la Bética llamadas *Arsa*. Testimonios púnicos en la *Baeturia Túrdula*”, *Anas* 4-5, pp. 81-92.

GARCÍA-BELLIDO, M. P. (1993c), “Las relaciones económicas entre *Massalia*, *Emporion* y *Gades* a través de la moneda”, *HA* XII-2, pp. 115-146.

GARCÍA-BELLIDO, M. P. (1993d), “Sobre el culto de *Volcanvs* y *Svcellvs* en *Hispania*: testimonios numismáticos”, en ARCE, J. y BURKHALTER, F. (coords.), *Bronces y religión romana, Actas del XI Congreso Internacional de Bronces Antiguos (Madrid, 1990)*, Madrid, pp. 160-170.

GARCÍA-BELLIDO, M. P. (1995), “Célticos y púnicos en la *Beturia* según los documentos monetales”, en VELÁZQUEZ JIMÉNEZ, A. y ENRÍQUEZ NAVASCUÉS, J. J. (eds.), *Celtas y Túrdulos. La Beturia*, Mérida, pp. 257-292.

GARCÍA-BELLIDO, M. P. (1996), “Las monedas hispánicas de los campamentos del Lippe: ¿*Regio Prima* (antes *Augusta*) en Oberaden?”, *Boreas* 19, pp. 247-261.

GARCÍA-BELLIDO, M. P. (2000), “La relación económica entre la minería y la moneda púnica en Iberia”, en GARCÍA-BELLIDO, M. P. y CALLEGARIN, L. (coords.), *Los cartagineses y la monetización del Mediterráneo Occidental (Madrid, 1999)*, *Anejos AEA XXII*, Madrid, pp. 127-144.

GARCÍA-BELLIDO, M. P. y BLÁZQUEZ CERRATO, C. (1995), “Formas y usos de las magistraturas en las monedas hispánicas”, en GARCÍA-BELLIDO, M. P. y CENTENO, R. M. S. (eds.), *Actas del I EPNA. La moneda hispánica. Ciudad y territorio (Madrid, 1994)*, *Anejos AEA XIV*, Madrid, pp. 381-428.

GARCÍA-BELLIDO, M. P. y BLÁZQUEZ CERRATO, C. (2001), *Diccionario de cecas y pueblos hispánicos. Vol. I. Introducción a la numismática antigua de la península Ibérica. Vol. II. Catálogo de cecas y pueblos que acuñan moneda*, Madrid.

GARCÍA-GELABERT PÉREZ, M. P. (1987), “Evolución socio-política de *Cástulo*: sociedad en jefatura”, *Lucentum* 6, pp. 29-42.

GARCÍA-GELABERT PÉREZ, M. P. (1991), “El yacimiento arqueológico de *Castulo*”, *Antigüedad y cristianismo* 8, pp. 289-304.

GARDNER, P. (1883), *Catalogue of Greek coins in the British Museum. Thessaly to Aetolia*, Londres.

GAUCKLER, P. (1915), *Nécropoles puniques de Cartage*, París.

GIL FARRÉS, O. (1946-1947), “Los denarios consulares romanos del Museo Arqueológico de Badajoz”, *MMAP* 7, pp. 32-36.

GIL FARRÉS, O. (1966), *La moneda hispánica en la Edad Antigua*, Madrid.

GIL FERNÁNDEZ, R. (1996), “Estudio de un grupo de monedas procedente de los yacimientos romanos de Los Paseillos, La Herradora, Las Campiñuelas y Los Torilejos”, *ETF. Serie II, Historia Antigua* 9, pp. 333-404.

GIL FERNÁNDEZ, R. (1997), “Estudio de un grupo de monedas hallado en el yacimiento romano de la Isla de la Moza, Monturque (Córdoba)”, *Florilib* 8, pp. 587-678.

GIL FERNÁNDEZ, R. (2001), *Monturque en época romana a través de sus monedas*, Córdoba.

GIMENO PASCUAL, H. y STYLOW, A. U. (2007), “La epigrafía romana de Las Cabezas de San Juan”, en BELTRÁN FORTES, J. y ESCACENA, J. L. (eds.), *Arqueología en el bajo Guadalquivir. Prehistoria y Antigüedad de Las Cabezas de San Juan*, Sevilla, pp. 183-209.

GÓMEZ MORENO Y GONZÁLEZ, M. (1888), *Medina Elvira*, Granada.

GÓMEZ MORENO Y GONZÁLEZ, M. (1902), *Arqueología granadina, "El defensor de Granada"*, viernes 28 de noviembre, Granada.

GÓMEZ MORENO, M. (1889), *Monumentos romanos y visigóticos de Granada*, Granada.

GÓMEZ MORENO, M. (1907a), *Granada y su provincia. Monumentos arquitectónicos de España*, Madrid.

GÓMEZ MORENO, M. (1907b), “El municipio *Ilurconense*”, *BRAH* 50 (3), pp. 182-195.

GÓMEZ MORENO, M. (1925), *Catálogo Monumental de León*, Madrid.

GÓMEZ MORENO, M. (1949), *Misceláneas. Historia. Arte. Arqueología I*, Madrid.

GÓMEZ VILAFRANCA, R. (1910), *Catálogo del Gabinete Numismático del Seminario Conciliar de San Antón*, Badajoz.

GOMIS JUSTO, M. (1993), “El Monetario del Museo de Nules: contribución al estudio de la circulación monetaria en la zona”, *GN* 111, pp. 55-66.

GOMIS JUSTO, M. (1999), *Las monedas de Sekaisa*, Tesis Doctoral, Université de Valence.

GONZÁLEZ FERNÁNDEZ, J. (1982), *Inscripciones romanas de la provincia de Cádiz*, Cádiz.

GONZÁLEZ FERNÁNDEZ, J. (1988), “Epigrafía del yacimiento de La Cañada”, en GONZÁLEZ, J. y ARCE, J. (eds.), *Estudios sobre la Tabula Siarensis, Anejos AEA IX*, Madrid, pp. 91-126.

GONZÁLEZ FERNÁNDEZ, J. (1989a), *Corpus de Incripciones Latinas de Andalucía. Vol. I. Huelva*, Sevilla.

GONZÁLEZ FERNÁNDEZ, J. (1989b), “*Urso: ¿Tribu Sergia y Galeria?*”, en GONZÁLEZ, J. (ed.), *Estudios sobre Urso Colonia Iulia Genetiva*, Sevilla, pp. 133-153.

GONZÁLEZ FERNÁNDEZ, J. (1990a), “*La Lex Salpensana*”, en *Bronces jurídicos romanos de Andalucía*, Sevilla, pp. 101-110.

GONZÁLEZ FERNÁNDEZ, J. (1990b), “*La Lex Malacitana*”, en *Bronces jurídicos romanos de Andalucía*, Sevilla, pp. 111-124.

GONZÁLEZ FERNÁNDEZ, J. (1991), *Corpus de Inscripciones Latinas de Andalucía. Vol. II. Tomo I. La Vega. Hispalis*, Sevilla.

GONZÁLEZ FERNÁNDEZ, J. (1991), *Corpus de Inscripciones Latinas de Andalucía. Vol. II. Tomo II. La Vega. Itálica*, Sevilla.

GONZÁLEZ FERNÁNDEZ, J. (1996), *Corpus de Inscripciones Latinas de Andalucía. Vol. II. Tomo III. La Campiña*, Sevilla.

GONZÁLEZ FERNÁNDEZ, J. (1996), *Corpus de Inscripciones Latinas de Andalucía. Vol. II. Tomo IV. El Aljarafe, Sierra Norte y Sierra Sur*, Sevilla.

GONZÁLEZ NAVARRETE, J., ARTEAGA, O. y UNGHETTI, C. (1980), “*La necrópolis del “Cerrillo Blanco” y el poblado de “Los Alcores” (Porcuna, Jaén)*”, *NAH* 10, pp. 183-217.

GONZÁLEZ RODRÍGUEZ, R. y RUIZ MATA, D. (1999), “*Prehistoria e Historia Antigua de Jerez*”, en CARO CANCELA, D. (coord.), *Historia de Jerez de la Frontera. De los orígenes a la época medieval*, Cádiz, tomo I, pp. 15-188.

GONZÁLEZ ROMÁN, C. (1981), *Imperialismo y romanización en la Provincia Hispania Ulterior*, Granada.

GONZÁLEZ ROMÁN, C. (1983), *Cástulo y la romanización de la Oretania*, Linares.

GONZÁLEZ ROMÁN, C. (1990), *La República: cesarianos y pompeyanos*, Madrid.

GONZÁLEZ ROMÁN, C. (1991), *Corpus de Inscripciones Latinas de Andalucía. Vol. III. Jaén (2 tomos)*, Sevilla.

GONZÁLEZ ROMAN, C. (1993), “*Onomástica y colonización: a propósito de las colonias Acci, Astigi, Tucci y Urso*”, en *Actas del II Congreso Peninsular de História Antiga (Coimbra, 1990)*, Coimbra, pp. 551-566.

GONZÁLEZ ROMAN, C. (1997), “*Las deducciones de colonias y la Lex Ursonensis*”, *SHHA* 15, pp. 153-170.

GONZÁLEZ ROMÁN, C. (2002), *Ciudad y privilegio en Andalucía en época romana*, Granada.

GONZÁLEZ ROMÁN, C. y MORALES RODRÍGUEZ, E. M. (2008), “*El ager del municipium Florentinum Iliberritanum (Granada)*”, en MANGAS, J. y NOVILLO, M. A. (eds.), *El territorio de las ciudades romanas (Madrid, 2007)*, Madrid, pp. 249-278.

GONZÁLEZ, J. y PLIEGO, F. (1982), “*Las monedas con leyenda IL.SE y el emplazamiento de “Segida Restituta Iulia”*”, *Numisma* 177-179, pp. 45-51.

GOZALBES CRAVIOTO, C. (1990a), “Notas sobre dispersión de hallazgos de monedas libio-fenicias en Málaga”, *Cuadernos del Archivo Municipal de Ceuta* III, nº 6-7, pp. 7-17.

GOZALBES CRAVIOTO, C. (1990b), “La circulación de las monedas de las cecas de *Iulia Traducta* y *Carteia* en las tierras malagueñas”, en *Actas del II CIEG (Ceuta, 1990)*, Madrid, pp. 403-416.

GOZALBES CRAVIOTO, C. (1991-1992), “Los denarios romanos de época republicana hallados en la provincia de Málaga”, *Mainake* XIII-XIV, pp. 99-114.

GOZALBES CRAVIOTO, C. (1995-1996), “La circulación de las monedas hispano-romanas de *Corduba* y *Colonia Patricia* en las tierras malagueñas”, *Mainake* XVII-XVIII, pp. 181-192.

GOZALBES CRAVIOTO, C. y GOZALBES CRAVIOTO, E. (2008), “Sobre algunas monedas africanas descubiertas en el Sur de España”, en *Atti del XVII Convegno di Studi L’Africa romana (Sevilla, 2006)*, Roma, vol. II, pp. 1187-1198.

GOZALBES CRAVIOTO, C., MANCHEÑO ROMAN, E. y ALCARAZ CARRIÓN, J. C. (1988), “Monedas de plata de época romano-republicana halladas en la provincia de Málaga”, *Jábega* 60, pp. 3-6.

GOZALBES CRAVIOTO, E. (1987), *Economía de la Mauritania Tingitana (siglos I a. de C. - II de C.)*, Tesis Doctoral, Universidad de Granada (microfichas).

GOZALBES CRAVIOTO, E. (1991), *La ciudad antigua de Rusadir, aportaciones a la historia de Melilla en la antigüedad*, Melilla.

GOZALBES CRAVIOTO, E. (1994), “Moneda y proyección económica: la difusión de las monedas de cecas hispano-romanas en el norte de África”, *Numisma* 234, pp. 47-59.

GOZALBES CRAVIOTO, E. (1997), “La proyección económica de la *Carteia* romana”, *Almoraima* 17, pp. 75-84.

GOZALBES CRAVIOTO, E. (1997), *Economía de la Mauritania Tingitana (siglos I a. de C. - II de C.)*, Ceuta.

GOZALBES CRAVIOTO, E. (2005), “Las excavaciones arqueológicas de 1921-1922 en *Tamuda* (Tetuán, Marruecos)”, *Cuadernos del Archivo Central de Ceuta* 14, pp. 325-342.

GOZALBES FERNÁNDEZ DE PALENCIA, M. (1997), “Los hallazgos numismáticos de una necrópolis de *Valentia* (C/Virgen de la Misericordia)”, *AAC* 8, pp. 197-212.

GRAN-AYMERICH, J. M. (1985), “Málaga, fenicia y púnica”, *AO* 3, pp. 127-147.

GRANT, M. (1946), *From Imperium to Auctoritas: a historical study of aes coinage in the Roman Empire. 48 b. C. - a. d. 14*, Cambridge.

GROSE, S. W. (1923-1929), *Catalogue of the McClean collection of Greek coins*, Cambridge, 3 vols. (reed. Chicago, 1979).

GUADÁN, A. M. DE (1963), *Las monedas de Gades*, Barcelona.

GUADÁN, A. M. DE (1969), *Numismática Ibérica e Iberorromana*, Madrid.

GUADÁN, A. M. DE (1980), *La moneda ibérica: catálogo de numismática ibérica e ibero-romana*, Madrid.

GURT ESPARRAGUERA, J. M. (1977), “Circulación monetaria en *Rhode* (Rosas) durante el Imperio Romano”, *AN* 7, pp. 103-114.

GURT ESPARRAGUERA, J. M. (1979), “La circulación monetaria en *Rhode* (Rosas) durante el Imperio Romano a través de dos colecciones particulares”, en *I SNB*, Barcelona, vol. I, pp. 39-44.

GURT ESPARRAGUERA, J. M. (1985), “*Clunia* III. Hallazgos monetarios. La romanización de la Meseta norte a través de la circulación monetaria en la ciudad de *Clunia*”, *EAE* 145, Madrid.

HAEBERLIN, E. J. (1929), “Die Münzen”, en SCHULTEN, S., *Numantia IV: die Lager bei Renieblas*, München, pp. 235-283.

HEAD, B. V. (1967), *Historia numorum: a manual of Greek numismatics*, Chicago.

HEISS, A. (1870), *Description générale des monnaies antiques de l'Espagne*, París.

HENDERSON, M. I. (1942), “*Julius Caesar and Latium in Spain*”, *JRS* 32, pp. 1-13.

HEREDIA ESPINOSA, M. (1962), “Las monedas de *Obulco*”, *Boletín de la Real Academia de Córdoba XXXIII*, nº 83, pp. 173-203.

HERNÁNDEZ DIAZ, J., SANCHO CORBACHO, A. y COLLANTES DE TERÁN, F. (1939), *Catálogo arqueológico y artístico de la Provincia de Sevilla*, Sevilla, vol. I.

HERNÁNDEZ DÍAZ, J., SANCHO CORBACHO, A. y COLLANTES DE TERÁN, F. (1943), *Catálogo arqueológico y artístico de la Provincia de Sevilla*, Sevilla, vol. II.

HERNÁNDEZ HERNÁNDEZ, F. (1991), “La necrópolis del poblado de Villasviejas (Cáceres)”, *EA* II, pp. 255-268.

HERNÁNDEZ HERNÁNDEZ, F. (1993), “El yacimiento de Villasviejas y el proceso de romanización”, en *El proceso histórico de la Lusitania Oriental en época prerromana y romana*, Cuadernos Emeritenses 7, Mérida, pp. 113-143.

HERNÁNDEZ HERNÁNDEZ, F., RODRÍGUEZ LÓPEZ, M. D. y SÁNCHEZ SÁNCHEZ, M. A. (1989), *Excavaciones en el Castro de Villasviejas del Tamuja (Botija, Cáceres)*, Mérida.

HERNÁNDEZ HERNÁNDEZ, F., SÁNCHEZ SÁNCHEZ, M^a. A. y RODRÍGUEZ LÓPEZ, M^a. D. (1989), *Excavaciones en el castro de Villasviejas del Tamuja (Botija, Cáceres)*, Mérida.

HIDALGO CUÑARRO, J. M. (1990-1991), “Últimas excavaciones arqueológicas de urgencia en Vigo: castros y yacimientos romanos”, *Castrelos* 3-4, pp. 191-215.

HILDEBRANT, H. J. (1979), “Beiträge zum römisch-republikanischen Münzumlauf in Spanien”, *Chiron* 9, pp. 113-135.

HILDEBRANT, H. J. (1984), "Die Münzen aus Cáceres el Viejo", en G. ÜLBERT, *Cáceres el Viejo. Ein Spätrepublikanischen Legionslager in Spanisch-Extremadura*, Mainz, pp. 257-297.

HILL, G. F. (1931), "Notes on the Ancient Coinage of *Hispania Citerior*", *NNM* 50, Nueva York.

HILL, G. F. y SANDARS, H. W. (1911), "Coins from the neighborhood of roman mine in Southern Spain", *JRS* 1, pp. 102-106.

HILL, G. F. y SANDARS, H. W. (1912), "Notes on a find of Roman Republican Silver Coins and of ornaments from the Centenillo mine, Sierra Morena", *NC* 1912, pp. 63-69.

HOZ, J. DE (1980), "Crónica de lingüística y epigrafía prerromanas de la península Ibérica: 1979", *Zephyrus* XXX-XXXI, pp. 299-323.

HOZ, J. DE (1989), "El desarrollo de la escritura y las lenguas en la zona meridional", en AUBET, M^a. E. (ed.), *Tartessos*, Barcelona, pp. 523-587.

HÜBNER, E. (1869), *Corpus Inscriptionum Latinarum. II. Inscriptiones Hispaniae Latinae*, Berlín.

HÜBNER, E. (1897), *Aipora*, en PAULY, A. F. y WISSOWA, G. (eds.), *RE* V, Stuttgart.

HUBSCHMID, J. (1960), "Toponimia prerromana", en *Enciclopedia Lingüística Hispánica* I, Madrid, pp. 447-493.

HURTADO SAN ANTONIO, R. (1977), *Corpus Provincial de Inscripciones Latinas de Cáceres*, Cáceres.

IBÁÑEZ, A., SECILLA, R. y COSTA, J. (1996), "Novedades de arqueología urbana en Córdoba", en LEÓN, P. (ed.), *Coloquio Internacional "Colonia Patricia Corduba", una reflexión arqueológica (Córdoba, 1993)*, Córdoba, pp. 119-128.

IBÁÑEZ CASTRO, A. (1983), *Córdoba hispano-romana*, Córdoba.

IBARRA MANZONI, A. (1879), *Ilici, su situación y antigüedades*, Alicante.

IZQUIERDO DE MONTES, R. y ESCACENA CARRASCO, J. L. (2001), "Oriente en occidente: arquitectura civil y religiosa en un "barrio fenicio" de la "Caura" tartésica", en RUIZ MATA, D. y S. CELESTINO PÉREZ, S. (coords.), *Arquitectura oriental y orientalizante en la península Ibérica*, Madrid, pp. 123-158.

JENKINS, G. K. (1958a), "Notes on Iberian denarii from the Cordova hoard", *ANSMN* VIII, pp. 57-70.

JENKINS, G. K. (1958b), "A celtiberian hoard from Granada", *NH* VII, n° 14, pp. 135-146.

JENKINS, G. K. (1958c), "Carthago Nova or Ilici?", *ANSMN* VIII, pp. 71-74.

JENKINS, G. K. (1961), "Literaturüberblike der griechischen numismatik: Spain", *JNG* 11, pp. 79-155.

JENKINS, G. K. (1965), "Problems of the Celtiberian Coinage", en *Atti del IV Congresso Internazionale di Numismatica (Roma, 1961)*, Roma, vol. II, pp. 219-224.

JENKINS, G. K. (1969), *Sylloge Nummorum Graecorum. The Royal Collection of Coins and Medals of the Danish National Museum. Part. 42. North Africa, Syritica-Mauretania*, Munksgaard-Copenhague.

JENKINS, G. K. (1979), *Sylloge Nummorum Graecorum. The Royal Collection of Coins and Medals of the Danish National Museum. Part. 43. Spain-Gaul*, Copenhague.

JIMÉNEZ ÁVILA, F. J. (1990), *Estudio numismático del poblado de Hornachuelos (Ribera del Fresno, Badajoz)*, Series de Arqueología Extremeña nº 4, Cáceres.

JIMÉNEZ BARRIENTOS, J. C. y SALAS ÁLVAREZ, J. (1997), “Estado actual de la arqueología de Osuna”, *SHHA* 15, pp. 9-34.

JIMENÉZ, J. L. (1996), “El templo romano de la calle Claudio Marcelo en Córdoba: aspectos cronológicos y funcionales”, en LEÓN, P. (ed.), *Coloquio Internacional “Colonia Patricia Corduba”, una reflexión arqueológica (Córdoba, 1993)*, Córdoba, pp. 129-153.

JODIN, A. (1967), *Les établissements du Roi Juba II aux Iles Purpuraires (Mogador)*, Tánger.

JORDÁ CERDÁ, F. (1952), “El poblado ibérico de “La Balaguera” (Puebla Tornesa, Castellón). Resultado De la primera campaña de excavaciones de 1950”, *Boletín de la Sociedad Castellonense de Cultura XXVIII*, II, pp. 267 -296.

JORDÁ CERDÁ, F. (1955), “Los restos ibéricos de “La Balaguera” (Puebla Tornesa, Castellón)”, *AEA* 28, pp. 107-111.

JORDÁ CERDÁ, F. (1962), “*Lancia*”, *EAE* 1, Madrid.

JÚDICE GAMITO, T. (1981), “A propósito do Castro de Segovia (Elvas). Resistencia a Roma no Sudoeste peninsular”, *Historia* 29, pp. 33-43.

KNAPP, R. C. (1977a), “The Date and Purpose of the Iberian Denarii”, *NC* 132, pp. 1-18.

KNAPP, R. C. (1977b), *Aspects of the Roman experience in Iberia, 206-100 B.C.*, Vitoria.

KNAPP, R. C. (1979), “Celtiberian conflict with Rome: Policy and Coinage”, en *Actas del II Coloquio sobre lenguas y culturas prerromanas de la península Ibérica (Salamanca, 1976)*, Salamanca, pp. 465-472.

KNAPP, R. C. (1982), “The coinage of Corduba, Colonia Patricia”, *AIIN* 29, pp. 183-202.

KNAPP, R.C. (1987), “Spain”, en BURNETT, A. M. y CRAWFORD, M. H. (eds.), *The Coinage of the Roman World in the Late Republic*, Oxford, pp. 19-42.

LA TOUR, H. DE (1892), *Atlas de monnaies gauloises*, París.

LÁZARO PÉREZ, R. (1980), *Inscripciones romanas de la provincia de Almería*, Almería.

LE ROUX, P. (1975), “Excavaciones de la Casa de Velázquez en Belo (Bolonia, Tarifa, Cádiz). Campaña de 1972”, *NAH, Nueva Serie Arqueología* 3, pp. 191-224.

LE ROUX, P. (1988), “*Siarum* et la *Tabula Siarensis*: statut politique et honneurs religieux en Bétique sous Tibère”, en GONZÁLEZ, J. y ARCE, J. (eds.), *Estudios sobre la Tabula Siarensis, Anejos AEA IX*, Madrid, pp. 21-34.

LEAL LINARES, P. (1995), *Obulco*, Écija.

LEITE DE VASCONCELLOS, J. (1895), *O Arqueólogo Português* 1, pp. 18-19 y 80-84.

LEITE DE VASCONCELLOS, J. (1899-1900), *O Arqueólogo Português* 5, pp. 232-233.

LEITE DE VASCONCELLOS, J. (1908), *O Arqueólogo Português* 12, pp. 37-38.

LEITE DE VASCONCELLOS, J. (1917), “*Coisas Velhas*”, *O Arqueólogo Português* 22, pp. 107-169.

LEÓN, P. (1996), “Hacia una nueva visión de la Córdoba romana”, en LEÓN, P. (ed.), *Coloquio Internacional “Colonia Patricia Corduba”, una reflexión arqueológica (Córdoba, 1993)*, Córdoba, pp. 17-35.

LEVEAU, PH. (1971-1974), “Une area funéraire de la necropole occidentale de Cherchel”, *Bulletin d'Archeologie Algerienne* V, pp. 132-141.

LLATAS BURGOS, V. (1957), “Carta Arqueológica de Villar del Arzobispo y su comarca”, *APL* 6, pp. 153-186.

LLOBREGAT CONESA, E. A. (1968), “Una aproximación a la circulación monetaria de la costa alicantina antes del cambio de Era”, en *Comunicaciones a la I Reunión de Historia de la Economía Antigua de la península Ibérica*, Valencia, pp. 91-106.

LLOBREGAT CONESA, E. A. (1972), *Contestania Ibérica*, Alicante.

LLOBREGAT CONESA, E. A. (1973-1974), “Recientes hallazgos de monedas de la Edad Antigua en Alicante”, *Numisma* 120-131, pp. 91-104.

LLOBREGAT CONESA, E. A. (1974), “Recientes hallazgos de época ibérica en Alicante”, en *Homenaje a D. Pío Beltrán, Anejos AEA VII*, Madrid, pp. 131-145.

LLORENS FORCADA, M. M. (1984), “Hallazgos monetarios en la zona costera alicantina”, *Saguntum* 18, pp. 249-265.

LLORENS FORCADA, M. M. (1989), “La emisión de Cn. Stati Libo Praef”, *Saguntum* 22, pp. 319-342.

LÓPEZ BARJA DE QUIROGA, P. (1997), “Estructura compositiva de la ‘*Lex Ursonensis*’ ”, *SHHA* 15, pp. 47-61.

LÓPEZ CASTRO, J. L. (1985), *Las monedas púnicas y neopúnicas de la ceca de Sexs*, Memoria de Licenciatura inédita, Granada.

LÓPEZ CASTRO, J. L. (1986a), “El inicio de la acuñación de moneda en la ciudad de Sexs”, *AN* 16, pp. 65-72.

LÓPEZ CASTRO, J. L. (1986b), “Las monedas púnicas de la ceca de Sexs (Almuñécar, España)”, en *Proceedings of the 10th International Numismatic Congress (London, 1986)*, Londres, pp. 159-166.

LÓPEZ CASTRO, J. L. (1995), *Hispania Poena: los fenicios en la Hispania romana (206 a. C.- 96 d. C.)*, Barcelona.

LÓPEZ CASTRO, J. L., SAN MARTÍN MONTILLA, C. y ESCORIZA MATEU, T. (1990), “Memoria de la excavación de urgencia realizada en el yacimiento fenicio y romano de Cabecico de Parra de Almizaraque (Cuevas del Almanzora, Almería)”, *AAA* 1988, vol. III, pp. 7-11.

LÓPEZ DE LA ORDEN, M. D. y BLANCO JIMÉNEZ, F. J. (1999), “Avance sobre el hallazgo de dos tesorillos de monedas en el Teatro Romano de Cádiz”, en BUENO RAMÍREZ, P. y BALBÍN BEHRMANN, R. (coords.), *Actas del II CAP (Zamora del 24 y 27 de Septiembre de 1996)*, Zamora, vol. IV, pp. 283-287.

LÓPEZ MEDINA, M. J. (1996), *El municipio romano de Abdera. Una aproximación histórica*, Almería.

LÓPEZ MELERO, R., SANCHEZ ABAL, J. L. y GARCÍA JIMÉNEZ, S. (1984), “El bronce de Alcántara. Una *deditio* del 104 a. C.”, *Gerión* 2, pp. 265-323.

LÓPEZ PAYER, M., SORIA LERMA, M. y PEÑA JIMÉNEZ, J. (1983), *La minería hispano-romana en el término municipal de Baños de la Encina (Jaén)*, La Carolina (Jaén).

LÓPEZ SERRANO, M. (1958), “Tesorillo de denarios romanos del Cortijo del Álamo (Jaén)”, *NH* VII, nº 13, pp. 25-48.

LOSTAL PROS, J. (1992), *Los miliarios de la provincia Tarraconense (Conventos tarraconense, cesaraugustano, cluniense y cartaginense)*, Zaragoza.

LOZA, M. L. (1996), “Consideraciones sobre algunas esculturas de *Colonia Patricia Corduba*”, en LEÓN, P. (ed.), *Coloquio Internacional “Colonia Patricia Corduba”, una reflexión arqueológica (Córdoba, 1993)*, Córdoba, pp. 259-274.

LUZÓN NOGUE, J. M. (1975), *Antigüedades romanas en la provincia de Huelva*, Huelva.

LUZÓN NOGUÉ, J. M. y RUIZ MATA, D. (1970), “El poblado minero romano de Riotinto”, *Habis* 1, pp. 125-138.

LUZÓN NOGUÉ, J. M. y RUIZ MATA, D. (1973), *Las raíces de Córdoba. Estratigrafía de la Colina de los Quemados*, Córdoba.

MACIÑEIRA, F. (1947), *Bares. Puerto hispánico de la primitiva navegación occidental*, Santiago de Compostela.

MALUQUER DE MOTES, J. (1956), *Carta Arqueológica de Salamanca*, Salamanca.

MALUQUER DE MOTES, J. (1959), “Una colección numismática en villa de Gata (Cáceres)”, *Nummus* I, nº 3, pp. 149-151.

MALUQUER DE MOTES, J. (1966), “La colección Arqueológica Víctor Catalá. I. Monedas de *Emporion*, de *Massalia* y plata romano-republicana halladas en la antigua ciudad griega”, *Pyrenae* 2, pp. 133-164.

MALUQUER DE MOTES, J. (1967), “La colección Arqueológica Víctor Catalá. II. Monedas de bronce con leyenda ibérica *Untikesken*; bronce emporitano con leyenda latina; monedas de cecas ibéricas y púnicas”, *Pyrenae* 3, pp. 126-149.

MALUQUER DE MOTES, J. (1969), *La colección Arqueológica Víctor Catalá. I. Monedas ampuritanas, massaliotas e ibéricas halladas en Ampurias*, Barcelona.

MANCHEÑO Y OLIVARES, M. (1901), *Antigüedades del Partido Judicial de Arcos de la Frontera y los pueblos que existieron en él*, Arcos de la Frontera.

MANFREDI, L. I. (1995), *Monete puniche. Repertorio epigrafito e numismatico delle leggende puniche (Bolletino di Numismatica 6)*, Roma.

MANGAS MANJARRÉS, J. (1995), *De Aníbal al Emperador Augusto. Hispania durante la República romana*, Madrid.

MANGAS MANJARRES, J. (1997), “Financiación y administración de los ‘sacra publica’ en la ‘Lex Ursonensis’”, *SHHA* 15, pp. 197-228.

MAÑANES PÉREZ, T. (1982), *Epigrafía y numismática de Astorga romana y su entorno*, Salamanca.

MARCOS ALONSO, C. (1996), “Aportación a la circulación de las imitaciones de divisores romano-republicanos en la península Ibérica”, *Numisma* 237, pp. 199-222.

MARCOS ALONSO, C. y OTERO MORÁN, P. (1990), “Algunas monedas encontradas en la región seguntina (Sigüenza)”, *GN* 97-98, pp. 53-59.

MARCOS, A. (1978), “Aportaciones a la localización y conocimiento de la Córdoba prerromana”, *Ampurias* 38-40, pp. 415-423.

MARÍN DÍAZ, M. A. (1988a), *Emigración, colonización y municipalización en la Hispania republicana*, Granada.

MARÍN DÍAZ, M. A. (1988b), “Introducción al estudio de las vías romanas en la provincia de Granada”, en *Actas del symposium sobre Vías romanas del sureste (Murcia, 1986)*, pp. 113-117.

MARÍN DÍAZ, M. A. y PADILLA ARROBA, A. (1999), “La moneda republicana del Museo Arqueológico de Granada”, *Florilib* 10, pp. 359-386.

MARÍN DÍAZ, M. A. y PADILLA ARROBA, A. (2002), “Nuevas aportaciones a la circulación monetaria *ilurconense*: la moneda romana bajoimperial”, *Florilib* 13, pp. 387-404.

MARÍN, M. C. y LOMAS F. J. (1992), “Cádiz fenicio-púnico y romano”, *D. Arch* 3ª serie, nº 1-2, pp. 129-154.

MAROT, T., ALFARO ASINS, C., MORA SERRANO, B., GARCÍA-BELLIDO, M. P. y CAMPO, M. (1993), en *Numismática Hispano-Púnica. Estado actual de la investigación. VII Jornadas de Arqueología Fenicio-Púnica (Ibiza, 1992)*, Ibiza.

MARQUES DA COSTA, A. I. (1910), *O Arqueólogo Português* 15, pp. 75-76 y 222.

MARTÍ I GARCÍA, C. (1982-1983), “La circulació monetària del poblat ibèric de Burriac i el seu hinterland a la Ilum de les últimes troballes de la campanya d'excavacions de 1983”, *Laietania* 2-3, pp. 152-184.

MARTÍN BRAVO, A. M. (1995), “Dracmas aparecidas en castro de la provincia de Cáceres”, en GARCÍA-BELLIDO, M. P. y CENTENO, R. M. S. (eds.), *Actas del I*

EPNA. *La moneda hispánica. Ciudad y territorio (Madrid, 1994)*, Anejos AEA XIV, Madrid, pp. 139-142.

MARTÍN BUENO, M. A. (1974), "Numismática antigua en el Museo Provincial de Logroño", *AN* 4, pp. 65-85.

MARTÍN VALLS, R. (1965), "Investigaciones arqueológicas en Ciudad Rodrigo", *Zephyrus* XVI-XVII, pp. 71-98.

MARTÍN VALLS, R. (1967), *La circulación monetaria ibérica*, Valladolid.

MARTÍN VALLS, R. (1976), "Nuevos hallazgos arqueológicos en Ciudad Rodrigo", *Zephyrus* XXVI-XXVII, pp. 373-388.

MARTÍNEZ DE MAZAS, J. (1788), *Descripción del sitio y ruinas de Cástulo y noticias de esta antigua ciudad en el reyno de Jaén*, Madrid.

MARTÍNEZ GARCÍA, J. M. y CAMPS GARCÍA, C. (1985), "Hallazgos monetarios en la Plana de Utiel (Valencia)", *GN* 78, pp. 33-48.

MATEU Y LLOPIS, F. (1942), "Hallazgos monetarios I", *Ampurias* IV, pp. 215-224 (Núm. I-XLI).

MATEU Y LLOPIS, F. (1943), "Hallazgos monetarios II", *Ampurias* V, pp. 221-238 (Núm. XLII-LXXII).

MATEU Y LLOPIS, F. (1944), "Hallazgos monetarios III", *Ampurias* VI, (Núm. LXXIII-CXII).

MATEU Y LLOPIS, F. (1945-1946), "Hallazgos monetarios IV", *Ampurias* VII-VIII, pp. 233-276 (Núm. CXIII-CCXX).

MATEU Y LLOPIS, F. (1947-1948), "Hallazgos monetarios V", *Ampurias* IX-X, pp. 55-95. (Núm. 221-325).

MATEU Y LLOPIS, F. (1949a), "Los tesoros monetarios de época sertoriana", en SCHULTEN, A., *Sertorio*, Barcelona, pp. 219-225.

MATEU Y LLOPIS, F. (1949b), *Las monedas de Mauritania*, Madrid.

MATEU Y LLOPIS, F. (1951), "Hallazgos monetarios VI", *Ampurias* XIII, pp. 203-255 (Núm. 326-486).

MATEU Y LLOPIS, F. (1952), "Acerca de los hallazgos monetarios", *Numisma* II, nº 3, pp. 9-17.

MATEU Y LLOPIS, F. (1953a), "Hallazgos monetarios VII", *NH* I, nº 1-2, pp. 225-264 (Núm. 487-601).

MATEU Y LLOPIS, F. (1953b), "Hallazgos monetarios VIII", *NH* II, nº 3, pp. 91-105 (Núm. 602-639).

MATEU Y LLOPIS, F. (1953c), "Hallazgos monetarios IX", *NH* II, nº 4, pp. 275-302 (Núm. 640-688).

MATEU Y LLOPIS, F. (1954a), "Hallazgos monetarios X", *NH* III, nº 5, pp. 99-110 (Núm. 689-717).

MATEU Y LLOPIS, F. (1954b), "Hallazgos monetarios XI", *NH* III, nº 6, pp. 249-258 (Núm. 718-736).

MATEU Y LLOPIS, F. (1955a), “Hallazgos monetarios XII”, *NH* IV, nº 7, pp. 119-146 (Núm. 737-808).

MATEU Y LLOPIS, F. (1955b), “Hallazgos monetarios XIII”, *NH* IV, nº 8, pp. 315-328 (Núm. 809-847).

MATEU Y LLOPIS, F. (1956), “Hallazgos monetarios XIV”, *NH* V, nº 10, pp. 281-294 (Núm. 848-887).

MATEU Y LLOPIS, F. (1958a), “Hallazgos monetarios XV”, *NH* VII, nº 13, pp. 67-78 (Núm. 888-931).

MATEU Y LLOPIS, F. (1958b), “Hallazgos monetarios XVI”, *NH* VII, nº 14, pp. 173-191 (Núm. 932-1006).

MATEU Y LLOPIS, F. (1958c), *Bibliografía de la Historia Monetaria de España*, Madrid.

MATEU Y LLOPIS, F. (1959), “Hallazgos monetarios XVII”, *NH* VIII, nº 15-16, pp. 151-164 (Núm. 1007-1027).

MATEU Y LLOPIS, F. (1960), “Hallazgos monetarios XVIII”, *NH* IX, nº 18, pp. 179-198 (Núm. 1028-1074).

MATEU Y LLOPIS, F. (1961), “Hallazgos monetarios XIX”, *NH* X, nº 19-20, pp. 141-161 (Núm. 1075-1142).

MATEU Y LLOPIS, F. (1967), “Hallazgos monetarios XX”, *NH* XI, nº 21, pp. 45-73 (Núm. 1143-1269).

MATEU Y LLOPIS, F. (1971), “Hallazgos monetarios XXI”, *Numisma* 108-113, pp. 177-208 (Núm. 1270-1394).

MATEU Y LLOPIS, F. (1972), “Hallazgos monetarios XXII”, *Numisma* 114-119, pp. 127-154 (Núm. 1395-1493).

MATEU Y LLOPIS, F. (1975), “Hallazgos monetarios XXIII”, *Numisma* 132-137, pp. 235-275 (Núm. 1494-1548).

MATEU Y LLOPIS, F. (1977), “Hallazgos monetarios XXIV”, *Numisma* 144-146, pp. 65-88 (Núm. 1549-1579).

MATEU Y LLOPIS, F. (1979), “Hallazgos monetarios XXV”, *Numisma* 156-161, pp. 121-148 (Núm. 1580-1611).

MATEU Y LLOPIS, F. (1981), “Hallazgos monetarios XXVI”, *Numisma* 168-173, pp. 89-136.

MATEU Y LLOPIS, F. (1986), “Hallazgos monetarios XXVII”, *Numisma* 192-203, pp. 47-71.

MAZARD, J. (1955), *Corpus Nummorum Numidiae Mauretanique*, París.

MELERO GARCÍA, F. (2001), “Circulación monetaria en el Valle de Abdalajís: las cecas hispánicas”, en WULFF ALONSO, F., CRUZ ANDREOTTI, C. y MARTÍNEZ MAZA, C. (eds.), *II Congreso de Historia Antigua de Málaga: comercio y comerciantes en la Historia Antigua de Málaga (s. VIII a.C.- 711 d. C.)*, Málaga, pp. 457-467.

MELERO GARCÍA, F. (2004), “La Quinta (Antequera, Málaga), un ejemplo de circulación monetaria en la Bética romana”, en *Actas del XII CNN (Madrid-Segovia, 2004)*, Madrid, pp. 287-339.

MÉLIDA, J. R. (1907-1910), *Catálogo Monumental de España. Provincia de Badajoz*, Madrid.

MÉLIDA, J. R. (1917), “El tesoro de Mogón”, *Adquisiciones del Museo Arqueológico Nacional*, pp. 4-9.

MÉLIDA, J. R. (1924), *Catálogo Monumental de España. Provincia de Cáceres (1914-1916)*, Madrid, 2 vols.

MENDOZA EGUARAS, A. (1978), “Tesorillo de denarios republicanos de Cogollos de Guadix (Granada)”, *Numisma* 150-155, pp. 25-52.

MENDOZA EGUARAS, A. (1985), *La Prehistoria y Arqueología granadina a través del Museo Arqueológico de Granada (Discurso en su recepción en la Real Academia de Bellas Artes “Nuestra Señora de las Angustias”)*, Granada.

MENDOZA, A., MOLINA, F., ARTEAGA, O. y AGUAYO, P. (1981), “Cerro de los Infantes (Pinos Puente, Provinz. Granada): ein Beitrag zur bronze und eisenzeit in Oberandalusien”, *MDAIM* 22, pp. 171-210.

MERGELINA, C. DE (1946), “La estación arqueológica de Montefrío (Granada). II. La acrópolis de Guirrete (“Los Castillejos”)”, *BSEAA* XII, pp. 15-26.

MILLÁN LEÓN, J. (1986), “La batalla de *Ilipa*”, *Habis* 17, pp. 283-304.

MILLÁN LEÓN, J. (1989), *Ilipa Magna*, Alcalá del Río.

MILNE, J. G. (1948), *Findings of Greek coins in the British Isles*, London.

MOLINA FAJARDO, F. (1983), *Almuñécar Arqueología e Historia*, Granada.

MOLINA FAJARDO, F. (2000), *Almuñécar romana*, Almuñécar.

MOLINA GARRIDO, M. D. (1986), *Las monedas hispano-romanas y romanas depositadas en el Museo Arqueológico de Almería (Contribución al estudio de la numismática antigua en la provincia de Almería)*, Memoria de Licenciatura inédita dirigida por el Prof. Mauricio Pastor Muñoz, Granada.

MOMMSEN, TH. (1863), “Sopra alcuni ripostigli di denari romani scoperti nella Spagna”, *Annali dell’Istituto di Corrispondenza Archeologica* XXXV, pp. 15 y ss.

MOMMSEN, TH. (1945), *El mundo de los Césares*, México.

MONTENEGRO DUQUE, A., BLÁZQUEZ MARTÍNEZ, J. M. y SOLANA SAINZ, J. M. (1986), *España Romana*, Madrid.

MORA SERRANO, B. (1984-1985), “La colección Temboursy de los fondos monetarios del Museo de Málaga”, *Mainake* VI-VII, pp. 187-200.

MORA SERRANO, B. (1987-1988), “Reacuñaciones en la ceca de *Acinipo*”, *AN* 17-18, pp. 89-100.

MORA SERRANO, B. (1989), “Sobre algunas reacuñaciones en el taller de *Acinipo*”, en *Actas del VII CNN (Madrid, 1989)*, Madrid, pp. 213-223.

MORA SERRANO, B. (1990), “*Malaca, Acinipo y Lacipo: tres cecas monetales en los territorios malacitanos*”, *Jábega* 67, pp. 3-12.

MORA SERRANO, B. (1991a), “Un conjunto de monedas hispanas halladas en Cazorla (Jaén)”, *GN* 102, pp. 33-42.

MORA SERRANO, B. (1991b), “Una posible representación de Cayo y Lucio en la amonedación hispano-púnica de *Malaca*”, *Numisma* 229, pp. 19-42.

MORA SERRANO, B. (1993a), “Hallazgos monetarios en los territorios malacitanos”, *Baetica* 15, pp. 183-198.

MORA SERRANO, B. (1993b), “Las cecas de *Malaca, Sexs, Abdera* y las acuñaciones púnicas en la *Uterior Baetica*”, en *Numismática Hispano-Púnica. Estado actual de la investigación. VII Jornadas de Arqueología fenicio-púnica (Ibiza, 1992)*, Ibiza, pp. 63-95.

MORA SERRANO, B. (1993c), “La villa romana de Manguarra y San José (Cártama, Málaga). Estudio de los hallazgos monetarios”, en *Estudios dedicados a Alberto Balil In Memoriam*, Málaga, pp. 133-145.

MORA SERRANO, B. (1999), “La circulación monetaria en la ciudad de *Acinipo* (Ronda, Málaga) y las comunicaciones entre el Estrecho y el Valle del Guadalquivir”, en CENTENO, R. M. S., GARCÍA-BELLIDO, M. P. y MORA, G. (coords.), *Actas del II EPNA. Rutas, ciudades y moneda hispánica (Porto, 1998)*, *Anejos AEA XX*, Madrid, pp. 341-348.

MORA SERRANO, B. (2003), “Sobre la ocupación tardía del teatro romano de *Malaca*: los hallazgos monetarios antiguos”, *Mainake XXV*, pp. 359-376.

MORA SERRANO, B. (2007), “Numismática romana: la ceca de *Cymbaria* y la circulación monetaria”, en BELTRÁN FORTES, J. y ESCACENA, J. L. (eds.), *Arqueología en el bajo Guadalquivir. Prehistoria y Antigüedad de Las Cabezas de San Juan*, Sevilla, pp. 211-236.

MORA SERRANO, B., FERNÁNDEZ RUIZ, J. y GONZÁLEZ MARTÍN, J. (2002), “Hallazgos monetarios en el Cerro del Aljibe (Coín, Málaga)”, *Baetica* 24, pp. 223-242.

MORA SERRANO, B. y LOZA AZUAGA, M. L. (1986), “Hallazgos numismáticos en la provincia de Málaga (I)”, *Jábega* 54, pp. 18-23.

MORA SERRANO, B. y OJEDA, M. (1988), “Un tipo monetario de *Acinipo* y su relación con la numismática norteafricana”, en *Actas del I CIEG (Ceuta, 1987)*, Madrid, vol. I, pp. 593-600.

MORA SERRANO, B. y SEDEÑO FERRER, D. (1987), “Monedas romano-republicanas y altoimperiales del Museo de Málaga (Sección Arqueología)”, *Baetica* 10, pp. 211-221.

MORA SERRANO, B. y SEDEÑO FERRER, D. (1989-1990), “Referencias literarias sobre hallazgos de moneda antigua en la provincia de Málaga”, *Mainake XI-XII*, pp. 159-170.

MORA SERRANO, B. y VERA, J. C. (1995), “Un conjunto de monedas procedentes de La Loba (Fuenteovejuna, Córdoba)”, *GN* 119, pp. 25-32.

MORALES RODRÍGUEZ, E. M. (2000), *Los municipios Flavios de la Bética*, Tesis Doctoral, Universidad de Granada (inédita).

MORALES RODRÍGUEZ, E. M. (2003), *La municipalización Flavia de la Bética*, Granada.

MORALES, A. (1575), *Antigüedades de las ciudades de España que van nombradas en la Crónica, con la averiguación de sus sitios, y nombres antiguos, que escribía*, Alcalá de Henares (reed. en Madrid en 1792).

MORÁN, P. C. (1924), “Excavaciones arqueológicas en el Cerro del Berrueco”, *MJSEA* 65, Madrid.

MORAWIECKI, L. (1984), “Las monedas antiguas de *Hispania* en Polonia”, *AN* 14, pp. 43-57.

MÜLLER, L. (1860-1874), *Numismatique de l’Ancienne Afrique*, Copenhagen, 4 vols. Vol. I y II (1860), vol. III (1862) y Suplemento (1974) (reed. Bologna 1964 y Chicago 1977).

MUÑOZ GAMBERO, J. M. (1996), “El Cerro de la Tortuga”, en WULFF ALONSO, F. y CRUZ ANDREOTTI, C. (eds.), *I Congreso de Historia Antigua de Málaga y su provincia (Málaga, 1994)*, Málaga, pp. 221-243.

MUÑOZ MUÑOZ, F. y MARTÍNEZ LÓPEZ, C. (1987), “Hallazgos numismáticos antiguos, hispanos, localizados en Vélez-Blanco (Almería)”, *BIEA* 7, pp. 159-173.

MURILLO REDONDO, J. F. y VAQUERIZO GIL, D. (1996), “La Corduba prerromana”, en LEÓN, P. (ed.), *Coloquio Internacional “Colonia Patricia Corduba”, una reflexión arqueológica (Córdoba, 1993)*, Córdoba, pp. 37-47.

NAVASCUÉS, J. M. DE (1969 y 1971), *Las monedas hispánicas del M.A.N. de Madrid*, Barcelona, 2 vols.

NEGUERUELA MARTÍNEZ, I. (1990), *Los monumentos escultóricos ibéricos del Cerrillo Blanco de Porcuna (Jaén). Estudio sobre su estructura interna, agrupamientos e interpretación*, Madrid.

NIETO GONZÁLEZ, B. y PÉREZ VILATELA, L. (1990), *La ciudad romana de Acinipo*, Ronda.

NIETO, G. (1959), “Tesorillo de denarios republicanos encontrados en Orce (Granada)”, *RABM* LXVII, 2, pp. 843-848.

NOE, S. P. (1925), *A Bibliography of Greek Coins Hoards*, Nueva York.

OJEDA CALVO, R. (2001), “Nuevos datos sobre la “Puerta de Córdoba” en época romana”, en CABALLOS, A. (ed. lit.), *Carmona Romana: II Congreso de Historia de Carmona (Carmona, 1999)*, Carmona, pp. 159-188.

OLIVA PRAT, M. (1958), “Excavaciones arqueológicas en la ciudad ibérica de Ullastret (Gerona). Octava y novena campañas de trabajos”, *Anales del Instituto de Estudios Gerundenses* XII, pp. 319-337.

OLIVA PRAT, M. (1959), “Excavaciones arqueológicas en la ciudad indiketa o prerromana de Ullastret (Gerona). Memoria de la 10ª campaña”, *Anales del Instituto de Estudios Gerundenses* XIII, pp. 365-389.

OLIVER Y HURTADO, J. (1886), *Viaje Arqueológico*, Madrid.

ONGIL VALENTÍN, M^a. I. (1991), “Villasviejas del Tamuja (Botija, Cáceres). El poblado (1986-1990)”, *EA II*, pp. 247-254.

ORFILA PONS, M. (2002), *La arqueología en Granada hoy: análisis de los datos de época romana*, Granada.

ORFILA PONS, M. (2005), “*Iliberri-Elvira (Granada), ciudad romana y cristiana*”, en SOTOMAYOR MURO, M. y FERNÁNDEZ UBIÑA, J. (eds.), *El Concilio de Elvira y su tiempo*, Granada, pp. 117-135.

ORFILA PONS, M. y RIPOLLÈS ALEGRE, P. P. (2004), “La emisión con leyenda *Florentia* y el tesoro del Albaicín”, *Florilib* 15, pp. 367-388.

ORFILA PONS, M., ROCA ROUMENS, M., SOTOMAYOR MURO, M. y MORENO ONORATO, M. A. (1994), “*Iliberri*: estudio de la ciudad íbero-romana ubicada en el barrio del Albaicín, Granada”, en DUPRÉ RAVENTÓS, X. (coord.), *Actas del XIV Congreso Internacional de Arqueología Clásica. La ciudad en el mundo romano (Tarragona, 1993)*, Tarragona, pp. 295-296.

ORTEGA BLANCO, J. (1999), “Poblamiento y población en la *Onuba* prerromana”, *Complutum* 10, pp. 267-278.

ORTEGA CABEZUDO, M. C. (2005), “Recuperación y sistematización de un registro arqueológico: las necrópolis iberas e ibero-romanas de *Cástulo*”, *Saguntum* 37, pp. 59-71.

ORTEGA RODRÍGUEZ, E. (1963), *La ciudad de Acinipo*, Málaga.

ORTIZ BARRERA, A. (1987), *Las monedas de Vrso*, Osuna.

OSUNA RUIZ, M. (1976), “Hallazgos numismáticos de época augústea en Valeria (Cuenca)”, *Symposion de Ciudades Augústeas*, Zaragoza, t. 2, pp. 195-200.

OTERO MORÁN, P. (2002), “*Arekorata*: la moneda en una ciudad de la Meseta”, en *Funció i producció de les seques indígenes. VI CHMH (28 i 29 de novembre de 2002)*, Barcelona, pp. 147-169.

PADILLA ARROBA, A. (1992), “Cuatro monedas procedentes del barrio del Albayzin”, en *In Memoriam J. Cabrera Moreno*, Granada, pp. 339-343.

PADILLA ARROBA, A. (2003), *Peritaje de la Colección Vallecillos de Guadix*, Granada (en preparación).

PADILLA ARROBA, A. (2004), *Peritaje de la Colección Monteagudo de Guadix*, Granada (en preparación).

PADILLA ARROBA, A. (2006), *Monetario antiguo del Museo de Baza*, Granada (en preparación).

PADILLA ARROBA, A. (2007), “Las monedas de la “Villa de los Robles” (Jaén)”, *Numisma* 251, pp. 171-189.

PADILLA ARROBA, A. (2008), *Las monedas de la colección Recio Veganzones (Martos, Jaén)*, Granada (en preparación).

PADILLA ARROBA, A. (2009), “*Iliberri*, un municipio cesariano. Nuevas aportaciones”, en GONZÁLEZ, J. (ed.), *Andalucía romana y visigoda. Ordenación y vertebración del territorio* (Sevilla, 2007), Roma (en prensa).

PADILLA ARROBA, A. y ÁVILA MORALES, R. (1993-1994), “Hallazgos numismáticos de época romana en Huétor Tájar (Granada)”, *Florilib* 4-5, pp. 365-387.

PADILLA ARROBA, A. e HINOJOSA PAREJA, A. R. (1997), “Tesorillo de denarios republicanos de Sierra Capitán (Almogía, Málaga)”, *Florilib* 8, pp. 679-703.

PADILLA ARROBA, A. y MARÍN DÍAZ, M. A. (2000a), “El tesoro de Granada de 1868: una ocultación del s. IV d. C.”, *Florilib* 11, pp. 293-320.

PADILLA ARROBA, A. y MARÍN DÍAZ, M. A. (2000b), “El tesorillo de denarios republicanos de Cogollos de Guadix”, en ESPINAR MORENO, M. (coord.), *Historia, cultura material y antropología del Marquesado del Cenete (Cogollos de Guadix, 1999)*, pp. 39-75.

PADILLA ARROBA, A. y MARÍN DÍAZ, M. A. (2004), “El tesoro de Granada de 1870 (C/ Alhóndiga): un depósito de época constantiniana”, *Habis* 35, pp. 355-380.

PADILLA ARROBA, A., MARÍN DÍAZ, M. A. y GARCÍA MORÁ, F. (1995), “Los estudios numismáticos en la provincia de Granada: estado de la cuestión, problemas y perspectivas”, en GARCÍA-BELLIDO, M. P. y CENTENO, R. M. S. (eds.), *Actas del I EPNA. La moneda hispánica. Ciudad y territorio* (Madrid, 1994), *Anejos AEA XIV*, Madrid, pp. 396-372.

PADRINO FERNÁNDEZ, S. (2005), *Una aproximación a la circulación monetaria de Ebusus en época romana*, Ibiza.

PARRADO CUESTA, M. S. (1995), “Análisis metalográfico en el monetario del Museo de Zamora”, en *Actas del IX CNN (Elche, 1994)*, Elche, pp. 107-130.

PASCUAL BAREA, J. (2004), “*Callet y Callenses Aeneanici* (Montellano, Morón): la ceca, el topónimo, el territorio y los *oppida*”, en CHAVES TRISTÁN, F. y GARCÍA FERNÁNDEZ, F. J. (eds.), *Actas del III EPNA. Moneta qua scripta. La moneda como soporte de escritura* (Osuna, 2003), *Anejos AEA XXXIII*, Sevilla, pp. 25-31.

PASTOR MUÑOZ, M. (1983a), “Fuentes antiguas sobre Almuñécar”, en MOLINA FAJARDO, F. (dir.), *Almuñécar: Arqueología e Historia III*, pp. 205-236.

PASTOR MUÑOZ, M. (1983b), “Aspectos sociales y económicos del *Municipium Florentinum Iliberritanum*” *AEA* 147-148, pp. 151-167.

PASTOR MUÑOZ, M. (1984-1985), “Aproximación al estudio de la sociedad romana de *Cástulo* a través de la documentación epigráfica”, *Zephyrus* XXXVII-XXXVIII, pp. 341-348.

PASTOR MUÑOZ, M. (1986), “Indigenismo y romanización, Contribución al estudio de la ciudad de Loja y su tierra en época romana”, *El poblamiento antiguo en la tierra de Loja*, Granada, pp. 195-256.

PASTOR MUÑOZ, M. (1992), “*Municipium Firmum Iulium Sexi*”, *D. Arch* 3ª serie, nº 1-2, pp. 231-250.

PASTOR MUÑOZ, M. (1993), “Epigrafía y sociedad en el municipio romano de *Ilurco*”, en *Actas del I Coloquio de Historia Antigua de Andalucía (Córdoba, 1988)*, Córdoba, vol. II, pp. 41-56.

PASTOR MUÑOZ, M. (2002), *Corpus de Inscripciones Latinas de Andalucía. Vol. IV. Granada*, Sevilla.

PASTOR MUÑOZ, M. (2003), “*Epigraphica Granatensis. I*”, *Florilib* 14, pp. 349-386.

PASTOR MUÑOZ, M. (2004a), *Viriato. El héroe hispano que luchó por la libertad de su pueblo*, Madrid.

PASTOR MUÑOZ, M. (2004b), “*Epigraphica Granatensis. II*”, *Florilib* 15, pp. 389-409.

PASTOR MUÑOZ, M. y MENDOZA EGUARAS, A. (1987), *Inscripciones Latinas de la provincia de Granada*, Granada.

PASTOR MUÑOZ, M. y PACHÓN ROMERO, J. A. (1982), “La religión romana en *Cástulo* a través de su epigrafía”, en HIGUERAS MALDONADO, J. (coord.), *Actas del I CAEC (Jaén, 1981)*, pp. 339-349.

PELLICER CATALÁN, M. y BENDALA GALÁN, M. (1977), “Nuevos hallazgos en el solar de la antigua *Oripo* (Dos Hermanas, Sevilla)”, *Habis* 8, pp. 321-330.

PELLICER, J. (1984), “Hallazgo de ases de *Carbula*”, *GN* 74-75, pp. 59-62.

PELLICER, M. (1985), “*Sexi* fenicia y púnica”, *AO* 3, pp. 85-108.

PENA, M. J. (1988), “Nota sobre Livio XLIII, 3. La fundación de la Colonia de *Carteia*”, *ETF. Serie II, Historia Antigua* 1, pp. 267-276.

PEREIRA, I. (1973), “Notícia de um tesouro de denários republicanos”, *Conimbriga* XII, pp. 215-218.

PEREIRA, I., BOST, J. P. y HIERNARD, J. (1974), *Fouilles de Conimbriga. III. Les Monnaies*, París.

PÉREZ BARRADAS, J. (1929), “Exploración arqueológica de la Colonia de San Pedro de Alcántara, Málaga”, *Investigación y Progreso* III, pp. 1-17.

PÉREZ BAYER, F. (1772), *Del alfabeto y lengua de los fenices y de sus colonias*, Madrid.

PÉREZ CASAS, A. (1978), “Apuntes para el estudio económico de Almería en época romana: algunos cepos y monedas aparecidos en la costa”, *CPUG* 3, pp. 303-326.

PÉREZ FILLOLA, F. (1983), “Monedas inéditas de *Obulco*”, *GN* 70, p. 13.

PÉREZ LÓPEZ, I. y SÁNCHEZ ANDREU, M. (1994), “Monedas de *Gades* en el término municipal de Puerto Real (Cádiz)”, en *Actas del VIII CNN (Avilés, 1992)*, Madrid, pp. 455-462.

PÉREZ SINDRÉU, F. (1984), “Tesorillo de Albanchez (Jaén)”, *GN* 74-75, pp. 107-111.

PERICOT, L. (1928), “El poblado ibérico del Charpolar”, *APL* 1, pp. 157-162.

PETIT, R. (1981), *Nuestras monedas. Las cecas Valencianas*, Valencia.

PINEDA, MARIANO Y SEGUNDO DE, “Observaciones al programa conjeturas sobre la posición de la antigua *Iliberris*, y examen de las opiniones de Bermúdez de Pedraza”, *Revista La Alhambra, serie II, vol. I*, pp. 193-203.

PLA BALLESTER, E. (1961), “Actividades del Servicio de Investigación Prehistórica (1956-1960)”, *APL* 9, pp. 211-253.

PLANAS PALAU, A. y MARTÍN MAÑANES, A. (1991), *Las monedas de otras cecas encontradas en Ibiza por Ángel Martín Mañanes*, Palma de Mallorca.

PONSICH, M. (1967), “Kouass, port antique et carrefour des voies de la Tingitane”, *BAM* VII, pp. 369-405.

PORRAS, M. DE (1941), “Los tesoros escondidos”, *REE* 15, pp. 221-256.

POSAC MON, C. (1957), “Monedas imperiales romanas halladas en Ceuta”, *Tamuda* V-2, pp. 309-315.

POSAC MON, C. (1958), “Monedas púnicas e hispano-romanas halladas en Ceuta”, *Tamuda* VI-1, pp. 117-127.

POSAC MON, C. (1962), “Hallazgos romanos en Ceuta”, *NAH* 6, pp. 193-199.

POSAC MON, C. (1972), “La villa romana de Marbella”, *NAH, Nueva Serie Arqueología* 1, pp. 85-115.

PRESEDO VELO, F. J. (1977), “Excavaciones en *Carteia*, San Roque (Cádiz)”, *NAH* 5, pp. 131-136.

PRESEDO VELO, F. J. *ET ALII* (1982), “*Carteia*”, *EAE* 120, Madrid.

PUERTAS TRICAS, R. (1982), “Excavaciones arqueológicas en *Lacipo* (Casares, Málaga). Campañas de 1975 y 1976”, *EAE* 125, Madrid.

PUERTAS TRICAS, R. y RODRÍGUEZ OLIVA, P. (1979), “La ciudad de *Lacipo* y sus monedas”, *Mainake* I, pp. 105-127.

PUERTAS TRICAS, R. y RODRÍGUEZ OLIVA, P. (1980), *Estudios sobre la ciudad romana de Lacipo (Casares, Málaga)*, Valladolid.

PUERTAS TRICAS, R., SOLANO, M. C., RODRÍGUEZ VIDAL, J. y MACHADO PAVÍA, J. (1986), “Excavaciones en Mollina”, *NAH, Nueva Serie Arqueología* 28, pp. 61-174.

QUINTERO Y ATAURI, P. (1918), “Memoria de las excavaciones extramuros de la ciudad de Cádiz de 1917”, *Memorias de Excavación* nº 4, Madrid.

QUINTERO Y ATAURI, P. (1942), “Monedas Númido-mauritanas, procedentes de las excavaciones en Marruecos”, *AEA* 15, pp. 63-70.

QUINTERO Y ATAURI, P. (1945), “Excavaciones arqueológicas en Marruecos español (*Tamuda*, 1944)”, *AEA* 59, pp. 141-146,

QUINTERO Y ATAURI, P. y GIMÉNEZ BERNAL, C. (1945), *Excavaciones en Tamuda*, Madrid-Tetuán.

R. P. F. JERÓNIMO DE CONCEPCIÓN (1690), *Emporio de el Orbe, Cádiz Ilustrada, Investigaciones de sus antiguas grandezas. Discurrída en Concurso de El General Imperio de España*, Amsterdam.

RADDATZ, K. (1969), *Die Schatzfunde der Iberischen Halbinsel*, Berlín.

RAFEL, N. (1979), “Contribució a l’estudi de la circulació monetària a la comarca del Penedés”, en I *SNB*, Barcelona, vol. II, pp. 15-20.

RAMÍREZ DE VERGER JAÉN, A. (2001), “Las fuentes literarias para el conocimiento de la Carmona romana”, en CABALLOS, A. (ed. lit.), *Carmona Romana: II Congreso de Historia de Carmona (Carmona, 1999)*, Carmona, pp. 85-94.

RAMÓN Y FERNÁNDEZ OXEA, J. (1949), “De numismática extremeña”, *BSEAA XV*, pp. 79-89.

RAMOS FERNÁNDEZ, R. (1975), *La ciudad romana de Ilici*, Alicante.

RAMOS FOLQUÉS, A. (1950), “Hallazgos monetarios en Elche”, *NH VIII*, nº 15-16, pp. 133-149.

RAMOS FOLQUÉS, A. (1955), “Memoria de las excavaciones practicadas en La Alcudia (Elche). Campañas 1940-48”, *NAH II*, Cuadernos 1-3 (1953), pp. 107-133.

RAMOS FOLQUÉS, A. (1956), “Memoria de las excavaciones practicadas en La Alcudia (Elche). Campañas 1949-1952”, *NAH III-IV*, Cuadernos 1-3 (1954-1955), pp. 102-113.

RAMOS FOLQUÉS, A. y RAMOS FERNÁNDEZ, R. (1976), “Excavaciones en la Alcudia de Elche. Durante los años 1968 al 1973”, *EAE 91*, Madrid.

RESINA SOLA, P. y PASTOR MUÑOZ, M. (1978), “Inscripción romana aparecida en Armuña del Almanzora”, *Zephyrus XXVIII-XXIX*, pp. 333-336.

RIBAS BERTRÁN, M. y LLADO FONT, J. (1977-1978), “Excavació d'unes habitacions pre-romanes a Burriac (Cabrera de Mataró)”, *Pyrenae 13-14*, pp. 153-180.

RIPOLLÈS ALEGRE, P. P. (1977), “El monetario del Museo Arqueológico de Sagunto”, *Saguntum 12*, pp. 243-272.

RIPOLLÈS ALEGRE, P. P. (1979), “La ceca de *Kelin*: su posible localización en relación con los hallazgos monetarios”, *Saguntum 14*, pp. 127-136.

RIPOLLÈS ALEGRE, P. P. (1980a), *La circulación monetaria en tierras valencianas durante la antigüedad*, Barcelona.

RIPOLLÈS ALEGRE, P. P. (1980b), “El tesoro de Iniesta (Cuenca)”, *Saguntum 15*, pp. 119-126.

RIPOLLÈS ALEGRE, P. P. (1982a), *La circulación monetaria en la Tarraconense Mediterránea*, Valencia.

RIPOLLÈS ALEGRE, P. P. (1982b), “*Corpus Nummorum Hispanorum*. 1. Medagliere Vaticano”, *Cuadernos de Trabajo de la Escuela Española de Historia y Arqueología en Roma, Itálica 16*, pp. 87-118+36 Láms.

RIPOLLÈS ALEGRE, P. P. (1985), “Hallazgos numismáticos: 1984”, *Saguntum 19*, pp. 319-356.

RIPOLLÈS ALEGRE, P. P. (1991-1993), “Les dracmes d’*Arse* amb anvers Atenea”, *AN 21-23*, pp. 117-132.

RIPOLLÈS ALEGRE, P. P. (1997), “Las acuñaciones cívicas romanas de la península Ibérica (44 a. C. – 54 d. C.)”, en *Historia Monetaria de Hispania Antigua*, pp. 335-395.

RIPOLLÈS ALEGRE, P. P. y ARASA GIL, F. (1996), “Notícies numismàtiques de fra Bartolomé Ribelles”, *Quaderns de prehistòria i arqueologia de Castelló* 17, pp. 405-418.

RIPOLLÈS ALEGRE, P. P. y GÓMEZ GARCÍA, R. (1978), “Hallazgos numismáticos de Camporrobles”, *APL* 15, pp. 209-215.

RIPOLLÈS ALEGRE, P. P. y LLORENS, M. M. (2002), *Arse-Saguntum. Historia monetaria de la ciudad y su territorio*, Sagunto.

RIVERO, C. M. y MATEU Y LLOPIS, F. (1935), “Hallazgo de un tesoro de la República Romana adquirido por el Museo”, *Adquisiciones del MAN*, pp. 28 y ss.

ROBINSON, E. S. G. (1956), *Punic coins in Spain and their bearing on the roman republican series, Essays in Roman Coinage presented to H. Mattingly*, por CARSON, R. AG. y SUTHERLAN, C. H. V. (eds.), Oxford.

ROCA, M., MORENO, M^a. A., BURGOS, A. y FERNÁNDEZ GARCÍA, M^a. I. (1990), “Estudio de materiales arqueológicos de la ciudad iberorromana de Granada. Campaña de 1987”, *AAA* 1988, Sevilla, vol. II, pp. 235-237.

ROCA, M., MORENO, M^a. A., LIZCANO, R., MÉRIDA, V. y BURGOS, A. (1987), “Excavaciones sistemáticas en la ciudad iberorromana de Granada”, *AAA* 1986, Sevilla, vol. II, pp. 367-371.

RODRÍGUEZ CASANOVA, I. (1999), “Consideraciones iconográficas sobre la ceca de *Carmo*: el Mercurio africano”, en CENTENO, R. M. S., GARCÍA-BELLIDO, M. P. y MORA, G. (coords.), *Actas del II EPNA. Rutas, ciudades y moneda hispánica (Porto, 1998)*, *Anejos AEA XX*, Madrid, pp. 333-340.

RODRÍGUEZ DE BERLANGA, M. (1896), “Estudios numismáticos. Tesorillo de monedas romanas de los Gaitanes”, *Revista Asociación Artístico-Arqueológica Barcelonesa* 1, pp. 1-12.

RODRÍGUEZ DE BERLANGA, M. (1903), *Catálogo del Museo Loringiano*, Málaga.

RODRÍGUEZ DÍAS, A. y JIMÉNEZ ÁVILA, F. J. (1987-1988), “Informe sobre las excavaciones realizadas en el yacimiento de Hornachuelos, Ribera del Fresno (Badajoz), 1986-1988”, *Norba* 8-9, pp. 13-31.

RODRÍGUEZ HIDALGO, J. M. (2001), “La tumba de Servilia: nuevas aportaciones y revisión crítica”, en CABALLOS, A. (ed. lit.), *Carmona Romana: II Congreso de Historia de Carmona (Carmona, 1999)*, Carmona, pp. 189-202.

RODRÍGUEZ MÉRIDA, J. A. (1991), “La ceca de *Ilipa Magna*”, *Numisma* 229, pp. 43-67.

RODRÍGUEZ MÉRIDA, J. A. (1991), “La ceca de *Osset*”, *Numisma* 228, pp. 9-29.

RODRÍGUEZ NEILA, J. F. (1976), “Tres inscripciones de *Urso* (Osuna)”, *Habis* 7, pp. 371-386.

RODRÍGUEZ NEILA, J. F. (1988), *Historia de Córdoba. Tomo I: del amanecer prehistórico al ocaso visigodo*, Córdoba.

RODRÍGUEZ NEILA, J. F. (1990), *Los Gracos y el comienzo de las guerras civiles*, Madrid.

RODRÍGUEZ NEILA, J. F. (1992), “Corduba”, *D. Arch* 3ª serie, nº 1-2, pp. 177-194.

RODRÍGUEZ NEILA, J. F. (1995), “Organización administrativa de las comunidades hispanas y magistraturas monetales”, en GARCÍA-BELLIDO, M. P. y CENTENO, R. M. S. (eds.), *Actas del I EPNA. La moneda hispánica. Ciudad y territorio (Madrid, 1994)*, *Anejos AEA XIV*, Madrid, pp. 261-274.

RODRÍGUEZ OLIVA, P. (1978), *La villa romana del faro de Torrox (Málaga)*, Valladolid.

RODRÍGUEZ OLIVA, P. (1981), “*Municipium Svelitanum*. 1ª Parte. Fuentes literarias y hallazgos epigráficos y numismáticos”, en *Arqueología de Andalucía Oriental. Siete estudios*, Málaga, pp. 49-72.

RODRÍGUEZ OLIVA, P. (1982), *La Arqueología romana de Benalmádena*, Málaga.

RODRÍGUEZ OLIVA, P. (1983), “Noticias numismáticas de la Andalucía Mediterránea (I)”, *Numisma* 180-185, pp. 117-136.

RODRÍGUEZ OLIVA, P. y PEREGRÍN PARDO, F. (1980), “Hallazgos numismáticos en *Ilurco* (Pinos Puente, Granada): las monedas de cecas hispánicas”, *Numisma* 165-167, pp. 187-200.

RODRÍGUEZ RODRÍGUEZ, I. (2001), “Las áreas artesanales: los alfares”, en CABALLOS, A. (ed. lit.), *Carmona Romana: II Congreso de Historia de Carmona (Carmona, 1999)*, Carmona, pp. 311-320.

ROLDÁN GÓMEZ, L., BENDALA GALÁN, M., BLÁNQUEZ PÉREZ, J. y MARTÍNEZ LILLO, S. (1998), *Carteia*, Madrid.

ROLDÁN GÓMEZ, L., BENDALA GALÁN, M., BLÁNQUEZ PÉREZ, J. y MARTÍNEZ LILLO, S. (2006), *Estudio histórico-arqueológico de la ciudad de Carteia (San Roque, Cádiz) 1994-1999*, Madrid.

ROLDÁN HERVÁS, J. M. (1975), *Itineraria Hispana. Fuentes para el estudio de las vías romanas en la península Ibérica*, Madrid.

ROMAGOSA, J. (1969), “Notas sobre las monedas de *Olontigi*”, *GN* 13, pp. 20-23.

ROMAGOSA, J. (1970), “Las monedas con leyenda *CORDVBA*”, *GN* 17, pp. 8-14.

ROMAGOSA, J. (1971), “Azaila: dos tesoros, dos mensajes”, *AN* 1, pp. 71-78.

ROMÁN PUNZÓN, J. M. (2006), *Contribución al estudio del poblamiento de época clásica en la Vega oriental de Granada: el yacimiento del Cerro de la Mora (Moraleda de Zafayona, Granada)*, Tesis Doctoral, recurso electrónico de la Universidad de Granada, Granada.

ROMERO DE CASTILLA, T. (1897), *Inventario de las monedas coleccionadas en el Museo de Badajoz*, Badajoz.

ROMERO DE TORRES, E. (1915), “Antigüedades romanas e ibéricas del Castillo de Locubín y Fuensanta de Martos en la provincia de Jaén”, *BRAH* 66, pp. 571-574.

ROMERO PÉREZ, M. (2001), “Resultados de la primera fase de la intervención arqueológica en la Villa de la Estación (Antequera, Málaga)”, en WULFF ALONSO, F., CRUZ ANDREOTTI, C. y MARTÍNEZ MAZA, C. (eds.), *II Congreso de Historia Antigua de Málaga: comercio y comerciantes en la Historia Antigua de Málaga (s. VIII a.C.- 711 d. C.)*, Málaga, pp. 603-626.

ROMO SALAS, A. y VARGAS JIMÉNEZ, J. M. (2002), “El territorio de Osuna en la antigüedad”, *Urso: a la búsqueda de su pasado*, Osuna, pp. 147-186.

ROMO SALAS, A., VARGAS JIMÉNEZ, J. M. y RODRÍGUEZ HIDALGO, J. M. (2002), “El recinto fortificado de *Ilipa Magna* (Alcalá del Río)”, *Castillos de España* 125, pp. 35-38.

RUANO RUIZ, E. y LUCAS PELLICER, M. R. (1990), “Sobre la arquitectura ibérica de *Cástulo* (Jaén): reconstrucción de una fachada monumental”, *AEA* 63, pp. 43-64.

RUIVO, J. (1997), “O conflito sertoriano no Ocidente hispánico: o testemunho dos tesouros monetários”, *AEA* 70, pp. 91-100.

RUIVO, J. (1999), “Moedas do acampamento romano-republicano dos Chões de Alpompe (Santarém)”, en CENTENO, R. M. S., GARCÍA-BELLIDO, M. P. y MORA, G. (coords.), *Actas del II EPNA. Rutas, ciudades y moneda hispánica (Porto, 1998)*, *Anejos AEA XX*, Madrid, pp. 101-110.

RUIZ CECILIA, J. I. (2002), “Fuentes arqueológicas para el conocimiento de la Osuna antigua: historia de un interés desigual por el yacimiento de *Urso*”, *Urso: a la búsqueda de su pasado*, Osuna, pp. 27-52.

RUIZ CECILIA, J. I. y FERNÁNDEZ FLORES, A. (2003), “Circulación monetaria en “*Urso*”: material numismático recuperado en la intervención arqueológica de calle La Huerta 3 y 5 de Osuna (Sevilla)”, *Spal* 12, pp. 333-364.

RUIZ DELGADO, M. M. (1981), “Núcleos urbanos y aglomeraciones rurales de época romana en la campiña de Sevilla”, *Habis* 12, pp. 397-408.

RUIZ DELGADO, M. M. (1985), *Carta arqueológica de la campiña sevillana. Zona sureste I*, Sevilla.

RUIZ FERNÁNDEZ, A. y ACQUARO, E. (1983), “Monete in bronzo di *Sexi*”, *RIN* 85, pp. 43-48.

RUIZ LÓPEZ, I. D. (2008), “Las relaciones económicas entre *Baelo Claudia* y la *Mauretania Tingitana*”, en *Atti del XVII Convegno di Studi L’Africa romana (Sevilla, 2006)*, Roma, vol. II, pp. 1199-1208.

RUIZ, A. y GINÉS, A. (1989), “Tesorillo de denarios hallado en una pileta de salazón de *Sexsi*”, *RIN XCI*, pp. 119-129.

SÁEZ CAZORLA, J. M. (1988), “Atlas arqueológico de Melilla”, *Trápana* 2, pp. 20-28.

SAGREDO SAN EUSTAQUIO, L. y PRADALES CIPRÉS, D. (1992), *Epigrafía y numismática romanas del Monasterio de Silos*, Burgos.

SALAMA, P. (1979), “Huit siècles de circulation monétaire sur les sites cotiers de Maurétania centrale et orientale (III siècle av. J.C.- V siècle ap. J.C.)”, en *I SNB*, Barcelona, vol. II, pp. 109-146.

SALAS ÁLVAREZ, J. y BELTRÁN FORTES, J. (2002), “Los relieves de Osuna”, *Urso: a la búsqueda de su pasado*, Osuna, pp. 235-272.

SALMON, E. T. (1969), *Roman Colonization under the Republic*, Londres.

SÁNCHEZ ABAL, J. L. y ESTEBAN ORTEGA, J. (1988), “Monedas de cecas andaluzas procedentes de *Tanusia*”, en *Actas del I CIEG (Ceuta, 1987)*, Madrid, vol. I, pp. 1017-1031.

SÁNCHEZ ABAL, J. L. y GARCÍA JIMÉNEZ, S. (1988), “La ceca de *Tanusia*”, en PEREIRA MENAUT, G. (dir.), *Actas del I Congreso Peninsular de Historia Antigua, (Santiago de Compostela, 1986)*, Santiago de Compostela, vol. II, pp. 149-190.

SÁNCHEZ JIMÉNEZ, J. (1945), “Crónica de los Hallazgos Monetarios en la provincia de Albacete”, *BASE I*, pp. 91-94.

SÁNCHEZ JIMÉNEZ, J. (1962), “Inventario de los hallazgos monetarios en la provincia de Albacete”, *Publicaciones Seminario Arte y Arqueología de Albacete*, pp. 108 y ss.

SANDARS, H. (1905), *Notes sur un dépôt de monnaies romaines decouvert en Espagne (Province de Jaén) en 1903*, París.

SANDARS, H. (1915-1916), *Proceeding of the Society of Antiquaries of London*, XXVIII, pp. 56-63 (traducción al castellano de RENFREY DE KIDD, C. (1916), *Joyas ibero-romanas halladas en Mogón, cerca de Villacarrillo en la provincia de Jaén*, Jaén).

SANDARS, H. W. (1921), “Notes on a Hoard of Roman *denarii* found in the Sierra Morena in the South of Spain”, *NC* 5, pp. 179-186.

SANDARS, H. W. (1924), “Apuntes sobre la apellidada “Mina de la Plata” próxima a Baeza, Jaén”, *BRAH* 85, pp. 123-145.

SANJUÁN MORENO, M. y JIMÉNEZ DE CISNEROS HERVÁS, D. (1916), “Descubrimientos arqueológicos realizados en las cuevas existentes en las proximidades de Castellar de Santisteban (Jaén)”, *BRAH* 68 (2), pp. 170-209.

SANTOS GENER, N. (1952-1953), “Museo Arqueológico de Córdoba. Adquisiciones 1950-1951”, *MMA* 11-12, p. 174.

SANTOS GENER, S. DE LOS (1941), “Tesoro hispánico anterromano de los Almadenes de Pozoblanco”, *MMA* 1941, pp. 69-75.

SANTOS GENER, S. DE LOS (1953), *MMA* 1953, pp. 28 y ss.

SANTOS YANGUAS, J. (1999), *Los pueblos de la España antigua*, Madrid.

SANTOS, M. L. E. DA V. A. DOS (1971), *Arqueología Romana do Algarve I*, Lisboa.

SANTOS, M. L. E. DA V. A. DOS (1972), *Arqueología romana do Algarve II*, Lisboa.

SAVÈS, G. y VILLARONGA I GARRIGA, L. (1975), “Les monnaies de la Peninsule Ibérique trouvées en France dans la région Midi-Pyrénées (III)”, *AN* 5, pp. 91-135.

SAVÈS, G. y VILLARONGA I GARRIGA, L. (1978), “Les monnaies de la Peninsule Ibérique trouvées en France dans la région Midi-Pyrénées (VI)”, *AN* 8, pp. 27-45.

SCHUBART, H. (1979), “Morro de Mezquitilla. Informe preliminar sobre la campaña de excavaciones de 1976”, *NAH, Nueva Serie Arqueología* 6, pp. 175-218.

SCHULTEN, A. (1928), *Castra Cecilia, Archäologischer Anzeiger*, Berlín, pp. 12 y ss.

SCHULTEN, A. (1929), *Numantia IV: Die lager bei Renieblas*, Munich.

SCHULTEN, A. (1930), *Castra Cecilia, Archäologischer Anzeiger*, Berlín, pp. 54 y ss.

SCHULTEN, A. (1932), *Castra Cecilia, Archäologischer Anzeiger*, Berlín, pp. 346 y ss.

SERRA VILARÓ, J. (1929), “Excavaciones en la necrópolis romano-cristiana de Tarragona”, *MJSEA* 104, Madrid.

SERRA VILARÓ, J. (1932), “Excavaciones en Tarragona”, *MJSEA* 116, Madrid.

SERRANO RAMOS, E. y ATENCIA PÁEZ, R. (1981), *Inscripciones latinas del Museo de Málaga*, Madrid.

SERRANO, E. y ATENCIA, R. (1980), “Hallazgos numismáticos en el “ager antikariensis””, *Numisma* 165-167, pp. 167-185.

SERRANO, E., ATENCIA, R. y LUQUE, A. (1985), “Excavaciones arqueológicas en el “Cerro de los Castellones” (Campillos, Málaga)”, *NAH, Nueva Serie Arqueología* 25, pp. 165-361.

SERRANO, E. y LUQUE, A. (1980), “Memoria de la segunda y tercera campaña de excavaciones en la villa romana de Manguarra y San José, Cártama (Málaga)”, *NAH, Nueva Serie Arqueología* 8, pp. 255-396.

SIBÓN OLANO, J. F. (1992-1993), “Informe de la excavación del solar de la calle J. R. Jiménez”, *Bol. MusCád* 6, pp. 83-88.

SILLIÈRES, P. (1980), “*Sisapo*, prospections et découvertes”, *AEA* 141-142, pp. 49-60.

SILLIÈRES, P. (1997), *Baelo Claudia una ciudad romana de la Bética* (Collection de la Casa Velázquez 61), Madrid.

SILLIÈRES, P., ROUILLARD, P. y REMESAL, J. (1979), “Undécima campaña de excavaciones en Belo (Bolonía, Cádiz) 1976”, *NAH, Nueva Serie Arqueología* 6, pp. 377-422.

SILVA RUIVO, J. DA (1995), “A Circulação da moeda hispânica na Estremadura portuguesa. Uma primeira adordagem”, en GARCÍA-BELLIDO, M. P. y CENTENO, R. M. S. (eds.), *Actas del I EPNA. La moneda hispánica. Ciudad y territorio* (Madrid, 1994), *Anejos AEA XIV*, Madrid, pp. 155-160.

SIRET, L. (1907), "Villaricos y Herrerías. Antigüedades púnicas, romanas, visigóticas y árabes. Memoria descriptiva e histórica", *MRAH* XIV, pp. 379-480 (+42 figuras y 27 láminas).

SOLÁ-SOLÉ, J. M. (1956), "Miscelánea púnico-hispana I", *Sefarad* XVI, fasc. 2, pp. 335-355.

SOLÁ-SOLÉ, J. M. (1957), "Miscelánea púnico-hispana II", *Sefarad* XVII, fasc. 1, pp. 18-23.

SOLÁ-SOLÉ, J. M. (1965a), "Miscelánea púnico-hispana III", *Sefarad* XXV, fasc. 1, pp. 27-48.

SOLÁ-SOLÉ, J. M. (1965b), "Acuñaciones monetarias de *Olontigi*", *Numisma* 74, pp. 9-26.

SOLÁ-SOLÉ, J. M. (1967), "Miscelánea púnico-hispana IV", *Sefarad* XXVII, fasc. 1, pp. 12-33.

SOLÁ-SOLÉ, J. M. (1980), *El alfabeto monetario de las cecas "libio-fenices"*, Barcelona.

SORIA SÁNCHEZ, V. (1994), "Anotación breve sobre monedas ibéricas, griegas, romanas, visigóticas, hebreas y árabes", en *Actas del VIII CNN (Avilés, 1992)*, Madrid, pp. 485-493.

SOTO-JIMÉNEZ Y ARANAZ, L. (1976), "Descubrimiento de *Salduba* en Estepona", *Jábega* 13, pp. 47-56.

SOTO-JIMÉNEZ Y ARANAZ, L. (1978), "El triángulo defensivo de Tres Forcas", *Jábega* 22, pp. 61-65.

SOTOMAYOR MURO, M. (1964-1965), "Excavaciones en la Huerta de la Facultad de Teología de Granada", *NAH* VIII-IX, pp. 193-199.

SOTOMAYOR MURO, M. y ORFILA PONS, M. (2004), "Un paso decisivo en el conocimiento de la Granada romana (*Municipium Florentinum Iliberritanum*)", *AEA* 189-190, pp. 73-89.

SOTOMAYOR MURO, M. y ORFILA PONS, M. (2006), "Juan de Flores y el "Carmen de la Muralla" en el Albaicín", *Florilib* 17, pp. 411-431.

SOTOMAYOR MURO, M., SOLA, A. y CHOCLÁN, C. (1984), *Los más antiguos vestigios de la Granada ibero-romana y árabe*, Granada.

STYLOW, A. U. (1996), "De *Corduba* a *Colonia Patricia*: la fundación de la *Corduba* romana", en LEÓN, P. (ed.), *Coloquio Internacional "Colonia Patricia Corduba"*, una reflexión arqueológica (*Córdoba, 1993*), Córdoba, pp. 77-85.

STYLOW, A. U. (1997), "The texto of 'Lex *Vrsonensis*'", *SHHA* 15, pp. 269-301.

STYLOW, A. U. (2001), "Una aproximación a la *Carmona* romana a través de su epigrafía: nuevas aportaciones y revisión crítica, en CABALLOS, A. (ed. lit.), *Carmona Romana: II Congreso de Historia de Carmona (Carmona, 1999)*, Carmona, pp. 95-106.

STYLOW, A. U., ALFÖLDY, G. y GONZÁLEZ ROMÁN, C. (1995), *Corpus Inscriptionum Latinarum, vol. II. Inscriptiones Hispaniae Latinae (reedición). Pars VII. Conventus Cordubensis*, Berlín.

STYLOW, A. U., ATENCIA PAÉZ, R., GONZÁLEZ FERNÁNDEZ, J., GONZÁLEZ ROMÁN, C., PASTOR MUÑOZ, M. y RODRÍGUEZ OLIVA, P. (1998), *Corpus Inscriptionum Latinarum, vol. II. Inscriptiones Hispaniae Latinae (reedición). Pars V. Conventus Astigitanus*, Berlín.

STYLOW, A. U. (1997), "Apuntes sobre la arqueología de la 'Lex Ursonensis'", *SHHA* 15, pp. 35-45.

SUÁREZ DE SALAZAR, J. B. (1610), *Grandezas y Antigüedades de la Isla y Ciudad de Cádiz*, Cádiz (Facsímil publicado por Ramón Corzo Sánchez en 1985).

SUÁREZ, A., LÓPEZ, J. L., GARCÍA, J. L., SAN MARTÍN, C., AGUAYO, P. y CARRILERO, M. (1987), "Memoria de excavación de urgencia efectuada en el cerro de Montecristo (Adra, Almería)", *AAA* 1986, Sevilla, vol. III, pp. 16-19.

SYDENHAM, E. A. (1952), *The Coinage of the Roman Republic*, London.

TABVLA IMPERII ROMANI (1995), *Hoja J-29: Lisboa*, Madrid.

TABVLA IMPERII ROMANI (2000), *Hoja J-30: Valencia*, Madrid.

TAFFANEL, O., TAFFANEL, J. y RICHARD, J. C. (1979), "Les Monnaies de Mailhac (Aude) (1931-1977)", *Gallia* 37, pp. 1-53.

TAPIA GARRIDO, J. A. (1982), *Historia General de Almería y su provincia, Tomo II, Colonizaciones*, Almería.

TARRADELL, M. (1949), "Estado actual de los conocimientos sobre *Tamuda* y resultados de la campaña de 1948", *AEA* 22, pp. 86-100.

TARRADELL, M. (1956), "Las excavaciones de *Tamuda* de 1949 a 1955", *Tamuda* IV-1, pp. 71-85.

TARRADELL, M. (1963), "Notas de numismática antigua norteafricana", *Numisma* XIII, 63, pp. 9-15.

TARRADELL, M. (1974), "Ibiza púnica. Algunos problemas actuales", en *Prehistoria y arqueología de las Islas Baleares. VI Symposium de Prehistoria Peninsular (Palma de Mallorca, 1972)*, Barcelona, pp. 243-267.

TARRADELL-FONT, N. (1982), "Notícia del tresor d'asos de la República Romana de Torelló d'en Cintes (Maó, Menorca)", *Fonaments* 3, pp. 200-208.

TARRADELL-FONT, N. (2001), "Las monedas", en *Lixus, colonia fenicia y ciudad púnico-mauritana, Saguntum, Extra 4*, pp. 247-252.

TAVARES DA SILVA, C., SOARES, J. y FARINHA DOS SANTOS, M. (1973a), "Moedas Hispánicas do Povoado do Pedrão (Setúbal)", en *Actas das II Jornadas Arqueológicas. I*, Lisboa, pp. 7-13.

TAVARES DA SILVA, C., SOARES, J. y FARINHA DOS SANTOS, M. (1973b), "Ocupação do periodo proto-romano do Povoado do Pedrão (Setúbal)", en *Actas das II Jornadas Arqueológicas. I*, Lisboa, pp. 245-305.

THOMPSON, M. (1973), *An inventory of Greek Coin Hoards*, Nueva York.

THOUVENOT, R. (1941), *Une colonie romaine du Maurétanie Tingitane: Valentia Banasa*, París.

THOUVENOT, R. (1951), "Note sur les monnaies (trouvées a Valentia Banasa)", *Publications du Service des Antiquités du Maroc IX*, pp. 183-187.

THOUVENOT, R. (1953), "Les relations entre el Maroc et l'Espagne pendant l'Antiquité", en *I Congreso Arqueológico de Marruecos Español*, Tetuán, pp. 381-386.

TINTÓ SALA, M. (1976), "El Monetario del Museo de Historia de la ciudad de Barcelona. Noticia de su contenido", *Numisma* 138-143, pp. 117-128.

TORNERO RASCÓN, A. (1998), "Restos arqueológicos hallados en el área de influencia de *Cástulo*", en MANGAS MANJARES, J. y ALVAR EZQUERRA, J. (coords.), *Homenaje a José María Blázquez*, Madrid, vol. 5, pp. 393-398.

TORRE CASTELLANO, I. DE LA y FUENTES VÁZQUEZ, T. (2004), "La colección de moneda ibero-romana del Museo Arqueológico y Etnológico de Granada", *AAA 2001*, Sevilla, vol. II, pp. 151-157.

TORRECILLAS GONZÁLEZ, J. F. (1985), *La necrópolis de época tartésica del "Cerrillo Blanco" (Porcuna, Jaén)*, Jaén.

TOVAR, A. (1952), "Las monedas de *Obulco* y los celtas de Andalucía", *Zephyrus III*, pp. 219-221.

TOVAR, A. (1974), *Iberische Landeskunde. Die Völker und die Städte des alten Hispanien, Band 1. Baetica*, Baden-Baden.

TOVAR, A. (1976), *Iberische Landeskunde. Die Völker und die Städte des alten Hispanien, Band 2. Lusitania*, Baden-Baden.

TRILLMICH, W. (1977), "Zwei Fundmünzen von Morro de Mezquitilla", *MDAIM* 18, pp. 62-73.

TUÑÓN DE LARA, M., TARRADELL, M. y MANGAS, J. (1983), *Introducción. Primeras culturas e Hispania romana*, Barcelona.

UHAGÓN, F. R. (1893), "Antigüedades romanas de la Alcarria", *BRAH* 23, pp. 346-350.

UNTERMANN, J. (1961), *Sprachräume und Sprachbewegungen im vorrömischen Spanien*, Wiesbaden.

UNTERMANN, J. (1964), "Zur Gruppierung der hispanische "Reitermünzen" mit Legenden in iberischer Schrift", *MDAIM* 5, pp. 91-155.

UNTERMANN, J. (1975), *Monumenta Linguarum Hispanicarum I. Die Münzlegenden*, Wiesbaden, 2 vols.

UNTERMANN, J. (1985), "Lenguas y unidades políticas del suroeste hispánico en época prerromana", en WENTZLAFF-EGGEBERT, CHR. (ed.), *De Tartessos a Cervantes (Köln, 1985)*, Köln, pp. 1-40.

UNTERMANN, J. (1995), "La latinización de *Hispania* a través del documento monetar", en GARCÍA-BELLIDO, M. P. y CENTENO, R. M. S. (eds.), *Actas del I EPNA. La moneda hispánica. Ciudad y territorio (Madrid, 1994)*, *Anejos AEA XIV*, Madrid, pp. 305-316.

URIEL, D. (1924), "El cerro de San Miguel de Liria. ¿Solar de la antigua Edeta?", *Archivo de Arte Valenciano* 10, pp. 75-85.

VAQUERIZO GIL, D. (1987), "Serie de 39 denarios romano-republicanos conservados en Orellana de la Sierra (Badajoz)", en *Crónica del XVIII CNA (Las Palmas, 1985)*, Zaragoza, pp. 873-893.

VAQUERIZO GIL, D. (2005), "Arqueología de la *Corduba* republicana", en RODRÍGUEZ NEILA, J. F., MELCHOR, E. y MELLADO, J., (coords.), *Julio César y Corduba: tiempo y espacio en la campaña de Munda (49-45 A.C.)*, Córdoba, pp. 165-205.

VAQUERIZO GIL, D., MURILLO REDONDO, J. F. y QUESADA SANZ, F. (1991), "Protohistoria y romanización en la subbética cordobesa. Avance de los resultados obtenidos en las prospecciones arqueológicas desarrolladas hasta 1990", *Antiquitas* 2, pp. 3-17.

VAQUERIZO, D., MURILLO, J. F., CARRILLO, J. R., MORENO, M. F., LEÓN, A., LUNA, M. D. y ZAMORANO, A. M^a (1994), *El valle alto del Guadiato (Fuenteobejuna, Córdoba)*, Córdoba, pp. 194-205.

VELASCO CARRILLO DE ALBORNOZ, F. J. (1990), "Tesorillo de bronce bajoimperiales hallada en *Orippe* (Dos Hermanas, Sevilla)", *GN* 97-98, pp. 115-124.

VENTURA, A., BERMÚDEZ, J. M., LEÓN, P., LÓPEZ, I. M., MÁRQUEZ, C. y VENTURA, J. J. (1996), "Análisis arqueológico de la *Corduba* romana: resultados e hipótesis de la investigación", en LEÓN, P. (ed.), *Coloquio Internacional "Colonia Patricia Corduba", una reflexión arqueológica (Córdoba, 1993)*, Córdoba, pp. 87-118.

VIDAL BARDÁN, J. M. (1979), "Moneda inédita de *Baria*", *AN* 9, pp. 37-39.

VIDAL BARDÁN, J. M. (1980), "La circulación monetaria en Villaricos: la ceca de *Baria*", en *II SNB*, Barcelona, pp. 151-155 + Lám. 14.

VIDAL BARDÁN, J. M. (1981a), "La circulación monetaria de Villaricos según los fondos del Museo Arqueológico Nacional", *Museos* 2, pp. 15-23.

VIDAL BARDÁN, J. M. (1981b), "La aportación a la circulación monetaria en Arcóbriga, Aguilar de Anguita y Luzaga", *AN* 11, pp. 67-76.

VIDAL BARDÁN, J. M. (1982), "Tesorillo de denarios romano-republicanos de Torre de Juan Abad (Ciudad Real) en el Museo Arqueológico Nacional", *AN* 12, pp. 79-96.

VIDAL BARDÁN, J. M. (1993), *Hallazgos numismáticos de la Meseta Oriental (ciclo colonial)*, Tesis Doctoral, Universidad Complutense de Madrid (inédita).

VIDAL BARDÁN, J. M. y CASA MARTÍNEZ, C. DE LA (1985), "Catálogo de moneda antigua del Museo Numantino de Soria", *AN* 15, pp. 77-95.

VIDAL GONZÁLEZ, P. (1989), "Los hallazgos monetales del catálogo de J. Gaillard", *Saguntum* 22, pp. 343-361.

VIEGAS, J. R. y PARREIRA, R. (1984), "Der Schatzfund von Santana da Carnota (Alenquer, Portugal)", *MDAIM* 25, pp. 79-91+ Lám 11-17.

VILA FRANCO, M. I. (2005), "Aproximación a la circulación monetaria en el área occidental de las vías romanas XVII y XVIII", *Numisma* 249, pp. 17-82.

VILA, L. (1985), "Un posible òbol de *Malaca* (?)", *AN* 15, pp. 73-74.

VILLAR, F. (1995), “Nueva interpretación de las leyendas monetales celtibéricas”, en GARCÍA-BELLIDO, M. P. y CENTENO, R. M. S. (eds.), *Actas del I EPNA. La moneda hispánica. Ciudad y territorio (Madrid, 1994)*, Anejos AEA XIV, Madrid, pp. 337-346.

VILLAR, F. (1999), “Los topónimos meridionales de la serie -ipo”, en VILLAR, F. y BELTRÁN, A. (eds.), *Actas del VII Coloquio sobre lenguas y culturas paleohispánicas. Pueblos, lenguas y escrituras en la Hispania Prerromana (Zaragoza, 1997)*, Salamanca, pp. 685-718.

VILLAR, F. (2000), *Indoeuropeos y no indoeuropeos en la Hispania prerromana*, Salamanca.

VILLARONGA I GARRIGA, L. (1967), *Las monedas de Arse-Saguntum*, Barcelona.

VILLARONGA I GARRIGA, L. (1968), “En torno a un hallazgo de denarios de *Beligio*”, *Ampurias* XXX, pp. 225-236.

VILLARONGA I GARRIGA, L. (1973), *Las monedas hispano-cartaginesas*, Barcelona.

VILLARONGA I GARRIGA, L. (1977a), *Los tesoros de Azaila y la circulación monetaria en el valle del Ebro*, Barcelona.

VILLARONGA I GARRIGA, L. (1977b), *Los tesoros de Azaila*, Barcelona.

VILLARONGA I GARRIGA, L. (1979), “La circulación monetaria en Valeria (Cuenca)”, en *SNB*, Barcelona, vol. II, pp. 38-39.

VILLARONGA I GARRIGA, L. (1979-1980), “Las monedas de *Urso*”, *Ampurias* 41-42, pp. 243-256.

VILLARONGA I GARRIGA, L. (1980a), “Tesor de Idanha-a-Velha (Castelo Branco, Portugal), de denaris romans, ibèrics i dracmes d'Arse”, *Numisma* 165-167, pp. 103-117.

VILLARONGA I GARRIGA, L. (1980b), “Tesorillo de bronce de El Saucejo (Sevilla)”, *QuT* IX, pp. 175-179.

VILLARONGA I GARRIGA, L. (1980c), “Sistematització de les monedes de bronze de *Ikalkusken*, *Kelin* i *Urkesken*”, *AN* 10, pp. 41-59.

VILLARONGA I GARRIGA, L. (1981-1983), “Necesidades financieras en la península Ibérica durante la Segunda Guerra Púnica y primeros levantamientos de los iberos”, *Nummus* IV-V-VI, pp. 119-153.

VILLARONGA I GARRIGA, L. (1981a), “Análisis estadístico de una muestra de monedas. Aplicación a las monedas de *Corduba*”, *QuT* X, pp. 273-283.

VILLARONGA I GARRIGA, L. (1981b), “Hallazgo de cuatro dracmas de *Arse* de Cabeza de Pallas en Montemolín”, *Saguntum* 16, pp. 247-254.

VILLARONGA I GARRIGA, L. (1982), “La moneda de *Turri.Regina*”, *Numisma* 177-179, pp. 53-58.

VILLARONGA I GARRIGA, L. (1983), “Diez años de novedades en la numismática hispano-cartaginesa. 1973-1983”, *RStudFen* XI, suppl., pp. 57-73.

VILLARONGA I GARRIGA, L. (1984), "Las primeras emisiones de monedas de bronce en *Hispania*", *Papers in Iberian Archaeology*, BAR 193, pp. 205-215.

VILLARONGA I GARRIGA, L. (1985a), "El tesoro de *Carisia*", en *Actas III Congreso Nacional de Numismática*, Lisboa, pp. 569-583.

VILLARONGA I GARRIGA, L. (1985b), "Imitaciones de moneda romana republicana de bronce en la península Ibérica", *GN* 79, pp. 33-40.

VILLARONGA I GARRIGA, L. (1985c), *Estadística aplicada a la numismática*, Barcelona.

VILLARONGA I GARRIGA, L. (1987), *Numismática antigua de Hispania: iniciación a su estudio*, Barcelona.

VILLARONGA I GARRIGA, L. (1988), *Els denaris ibèrics d'Ikalkusken*, Valencia.

VILLARONGA I GARRIGA, L. (1989a), "El tesoro de Cerro Casal, Utrera", *AN* 19, pp. 63-92.

VILLARONGA I GARRIGA, L. (1989b), "The Tangier Hoard", *NC* CXLIX, pp. 149-162.

VILLARONGA I GARRIGA, L. (1990), "El hallazgo de monedas. El caso de *Tanusia*", *GN* 97-98, pp. 79-85

VILLARONGA I GARRIGA, L. (1993), *Tresors monetaris de la península Ibèrica anteriors a August: repertori i Anàlisi*, Barcelona.

VILLARONGA I GARRIGA, L. (1994), *Corpus Nummum Hispaniae ante Augusti Aetatem*, Barcelona.

VILLARONGA I GARRIGA, L. (1998), *Les dracmes ibèriques i llurs divisor*, Barcelona.

VILLARONGA I GARRIGA, L. (2000), "Una nueva emisión monetaria de *Sacili*", en CASTRO HIPÓLITO, M. (Ed.), *Homenagem a Mário Gomes Marques*, Sintra, pp. 145-148.

VILLARONGA I GARRIGA, L. y GARCÍA GARRIDO, M. (1984), "Hallazgo de bronce ibéricos en Borriol (Castellón)", *GN* 74-75, pp. 41-51.

VINCENT, A. M. (1970), "Nuevos hallazgos en *Sacili Martialis*", en *Actas del XI CNA (Mérida, 1969)*, Zaragoza, pp. 784-792.

VISEDO MOLTO, C. (1959), *Alcoy. Geología. Prehistoria*, Alcoy.

VIÚ, J. DE (1852), *Extremadura, colección de sus inscripciones y monumentos, seguida de reflexiones importantes sobre lo pasado, presente y el porvenir de estas provincias*, Madrid, 2 Tomos (Tomo I, tiene el subtítulo de "Antigüedades de Extremadura". Primera parte: inscripciones y monumentos. Tomo II tiene por subtítulo "Antigüedades de Extremadura". Segunda parte: restauración del País).

VIVES Y ESCUDERO, A. (1926), *La Moneda Hispánica*, Madrid.

WOODS, D. E., COLLANTES DE TERAN, F. y FERNÁNDEZ-CHICARRO, C. (1967), "*Carteia*", *EAE* 58, Madrid.

ZABALETA ESTÉVEZ, M. M. (2000), “Hallazgos numismáticos de los comienzos de *Bracara Augusta*”, en *Actas del III Congreso de Arqueología Peninsular (Utad, Vila Real, Portugal, 1999)*, vol. 6. *Arqueologia da Antiguidade na península Ibérica*, Porto, pp. 395-399.

ZARZALEJOS PRIETO, M. M. (1994), “La búsqueda de *Sisapo*: hipótesis sobre la reducción geográfica de la capital del cinabrio hispano”, *ETF. Serie II, Historia Antigua* 7, pp. 175-192.

ZARZALEJOS PRIETO, M. M. (2000), “El yacimiento arqueológico de La Bienvenida (Almodóvar del Campo) y la evolución metodológica en proyectos de investigación a largo plazo”, en BENÍTEZ DE LUGO, E. (coord.), *El Patrimonio Arqueológico de Ciudad Real. Métodos de trabajo y actuaciones recientes*, Valdepeñas, pp. 205-240.

ZARZALEJOS PRIETO, M. M., FERNÁNDEZ OCHOA, C. y ARÉVALO GONZÁLEZ, A. (1999), “Tránsito, comercio y actividad económica en la *Sisapo* Altoimperial”, *ETF. Serie II, Historia Antigua* 12, pp. 253-272.

ZARZALEJOS PRIETO, M., FERNÁNDEZ OCHOA, C., HEVIA, P. y ESTEBAN G. (1994), “Excavaciones en La Bienvenida (Ciudad Real). Hacia una definición preliminar del horizonte histórico-arqueológico de la *Sisapo* antigua”, en *Arqueología en Ciudad Real. Jornadas de Arqueología de Ciudad Real en la U.A.M.*, Toledo, pp. 167-194.

ZÓBEL DE ZANGRÓNIZ, J. (1878 y 1880), *Estudio histórico de la moneda antigua española desde su origen hasta el Imperio Romano*, Madrid, 2 vols.

ÍNDICES:

- Índice de Abreviaturas
- Índice de Mapas
- Índice de Gráficas

ÍNDICE DE ABREVIATURAS

ABREVIATURAS BIBLIOGRÁFICAS

*Fuentes Clásicas*⁷¹⁶⁵

App., *hisp.* = APIANO, *Hispanica*, eds. L. Mendelssohn y P. Viereck, Teubner, Leipzig, 1879-1905.

Avien., *ora* = AVIENO, *Ora Maritima*, eds. J. Mangas y D. Plácido, en *Testimonia Hispaniae Antioquae*, I, Madrid, 1994.

Auson., *Ordo Urbium Nobilium* = DÉCIMO MAGNO AUSONIO, *Ordo Urbium Nobilium*, ed. S. Prete, Teubner, Leipzig, 1978.

bell. alex. = [CÉSAR], *Bellum Alexandrinum*, ed. A. G. Way, Loeb, Cambridge, 1978, pp. 10-125.

bell. hisp. = *Bellum Hispaniense*, ed. A. G. Way, Loeb, Cambridge, 1978, pp. 303-389.

Caes., *bell. civ.* = CAYO JULIO CÉSAR, *Commentarii Belli Civili*, ed. S. Mariné Bigorra, CHAGL, Alma Mater, Barcelona, 1959.

Chron. Caesaraug. = *Chronicorum Caesaraugustanorum Reliquae*, ed. Th. Mommsen, MGH, AA XI, *Chronica Minora* II, Berlín, 1894, pp. 221-223.

Cic., *att.* = MARCO TULIO CICERÓN, *Epistulae ad Atticum*, ed. L. A. Constans, Les Belles Lettres, París, 1950.

Cic., *balb.* = MARCO TULIO CICERÓN, *Pro L. Cornelio Balbo oratio*, ed. I. C. Giardina, Mondadori, Milán, 1971.

Cic., *fam.* = MARCO TULIO CICERÓN, *Epistulae ad familiares*, ed. L. A. Constans, Les Belles Lettres, París, 1950.

Cic., *phil.* = MARCO TULIO CICERÓN, *In M. Antonium orationes Philippicae*, ed. P. Wuilleumier, Les Belles Lettres, París, 1963.

Cic., *verr.* = MARCO TULIO CICERÓN, *In C. Verrem*, ed. H. de la Ville de Mirmont, Les Belles Lettres, París, 1922.

Colum., *Res Rustica* = LUCIO JUNIO MODERATO COLUMELA, *Res Rustica*, ed. V. Lundström, Goteborg, 1940.

⁷¹⁶⁵ Para la elaboración de este índice se ha tomado como referencia el apartado de fuentes clásicas recogido en las abreviaturas bibliográficas del *TIR*.

Dión Casio = DIÓN CASIO, *Historia Romana*, ed. E. Cary, Loeb, 9 vols., Cambridge, 1954-1961.

Diod. Síc. = DIODORO SÍCULO, *Bibliotheca Historica*, eds. I. Bekker, L. Dindorf y C. Th. Fischer, vol. 6, Teubner, Leipzig, 1867-1868 (reed. 1991).

Estr. = ESTRABÓN, *Géographie*, ed. F. Lasserre, Les Belles Lettres, París, 1966.

Ioh. Biclár., *chron.* = IOHANNES BICLARENSIS, *Chronica*, ed. Th. Mommsen, *MGH, AA XI, Chronica Minora*, Berlín, 1894.

Isid., *vir. ill.* = ISIDORO DE SEVILLA, *De viris illustribus*, ed. J. P. Migne, *Patrologia Latina*, vol. 83, París, 1844-1855.

Itin. Ant. = ITINERARIO DE ANTONINO, ed. J. M. Roldán Hervás, *Itineraria Hispana. Fuentes para el estudio de las vías romanas en la península Ibérica*, Madrid, 1975, pp. 19-101.

Itin. Marit. = ITINERARIO MARÍTIMO, ed. K. Miller, *Itineraria Romana*, Stuttgart, 1916.

Liv. = TITO LIVIO, *Ab urbe condita*, ed. G. Weissenborn y M. Müller, 6 vols., Teubner, Leipzig, 1898-1906.

Marcian., *peripl.* = MARCIANO DE HERACLEA, *Periplus maris Exteri*, ed. C. Müller, París, 1855, pp. 515-576 (reed. Hildesheim, Olms, 1965).

Mela, *Chro.* = POMPONIO MELA, *Chronographia*, ed. Frick, Teubner, Leipzig, 1880.

Plb. = POLIBIO, *Historiae*, ed. Büttner-Wobst, 4 vols., Teubner, Leipzig, 1893-1905 (vol. 1: 1905; vol. 2: 1889; vol. 3: 1893; vol. 4: 1904) (reed. Stuttgart, vol. 1: 1962; vol. 2-3: 1965; vol. 4: 1967).

Plin., *nat.* = CAYO PLINIO CECILIO SEGUNDO, *Naturalis Historiae*, ed. C. Mayhoff, Teubner, Leipzig, 1906.

Plut., *crass.* = MESTRIO PLUTARCO, *Vitae parallelae. Iterum recogn: Crassus*, ed. C. Sintenis, Teubner, vol. III (Nicias & Craso, Sertorio & Eumenes, Agesilao & Pompeyo y Alejandro & César), Leipzig, 1921.

Plut., *mor.* = MESTRIO PLUTARCO, *Moralia*, ed. F. Fuhrmann, Les Belles Lettres, vol. 3, París, 1988.

Ptol. = CLAUDIO PTOLOMEO, *Geographica*, ed. C. Müller, 2 vols. (Libros 1-5), París, 1883-1901.

Ravenn. = ANÓNIMO DE RAVENA, ed. J. M. Roldán Hervás, *Itineraria Hispana. Fuentes para el estudio de las vías romanas en la península Ibérica*, Madrid, 1975, pp. 111-142.

Sall., *hist. frag.* = CAYO SALUSTIO CRISPO, *Historiarum Reliquiae*, ed. B. Maurenbrecher, 2 vols., Teubner, Leipzig, 1891-1893 (reed. Stuttgart, 1967).

Sen., *epist.* = LUCIO ANNEO SÉNECA, *Ad Lucilium epistulae morales*, Clarendon Press, 2 vols., Oxford, 1965.

Sil., *pun.* = SILIO ITÁLICO, *Punica*, ed. J. Delz. Teubner, Stuttgart, 1987.

St. Byz. = ESTEBAN DE BIZANCIO, *Ethnika*, ed. A. Meineke, Graz, 1958.

Trog. Pomp., *Iust. Epit. Hist. Ph.* = CNEO POMPEYO TROGO / MARCO JUNIANO JUSTINO, *M. Iuniani Iustini epitoma Historiarum Philippicarum Pompei Trogi*, Teubner, Stuttgart, 1972.

Val. Max. = PUBLIO VALERIO MÁXIMO, *Factorum et dictorum memorabilium*, ed. J. Briscoe, Teubner, Stuttgart-Leipzig, 1998.

Varro, *ling.* = MARCO TERENCE VARRÓN, *De lingua latina*, ed. P. Flobert, Les Belles Lettres, París, 1985.

Vitr., *de Arch.* = MARCO VITRUBIO POLLIO, *De Architectura*, ed. F. Krohn, Teubner, Leipzig, 1912.

Vell. = MARCO VELEYO PATÉRCULO, *Historiae Romanae*, ed. W. S. Watt, Teubner, Leipzig, 1988.

Epigráficas

AE = *L'Année épigraphique*, París.

CIL. = *Corpus Inscriptionum Latinarum*, I-XVI, Berlín.

CIL. II²/5 = STYLOW, A. U., ATENCIA PAÉZ, R., GONZÁLEZ FERNÁNDEZ, J., GONZÁLEZ ROMÁN, C., PASTOR MUÑOZ, M. y RODRÍGUEZ OLIVA, P. (1998), *Corpus Inscriptionum Latinarum, vol. II. Inscriptiones Hispaniae Latinae (reedición). Pars V. Conventus Astigitanus*, Berlín.

CIL. II²/7 = STYLOW, A. U., ALFÖLDY, G. y GONZÁLEZ ROMÁN, C. (1995), *Corpus Inscriptionum Latinarum, vol. II. Inscriptiones Hispaniae Latinae (reedición). Pars VII. Conventus Cordubensis*, Berlín.

CILA = *Corpus de Inscripciones Latinas de Andalucía*, I-IV, Sevilla.

CMBadajoz = MÉLIDA, J. R. (1907-1910), *Catálogo Monumental de España. Provincia de Badajoz*, Madrid.

CMCáceres = MÉLIDA, J. R. (1924), *Catálogo Monumental de España. Provincia de Cáceres (1914-1916)*, Madrid, 2 vols.

FERNÁNDEZ OCHOA (1982-1983) = FERNÁNDEZ OCHOA, C., CABALLERO KLINK, A. y MORANO RODRÍGUEZ, C. (1982-1983), "Nuevo documento epigráfico para la localización de *Sisapo*", *CPAM* 9-10, pp. 211-222.

HEp. = *Hispania Epigraphica*, Madrid.

ILPGranada = PASTOR MUÑOZ, M. y MENDOZA EGUARAS, A. (1987), *Inscripciones Latinas de la provincia de Granada*, Granada.

ILS = DESSAU, H. (1892-1916), *Inscriptiones Latinae Selectae*, Berlín, 5 vols. (vol. I = 1897; vol. II.1 = 1902; vol. II.2 = 1906; vol. III.1 = 1914; vol. III.2 = 1916).

IRAlmería = LÁZARO PÉREZ, R. (1980), *Inscripciones romanas de la provincia de Almería*, Almería.

IRCPacense = ENCARNAÇÃO, J. DE (1984), *Inscrições romanas do Coventus Pacensis*, Coimbra.

IRPCádiz = GONZÁLEZ FERNÁNDEZ, J. (1982), *Inscripciones romanas de la provincia de Cádiz*, Cádiz.

LOSTAL, MilTarr. = LOSTAL PROS, J. (1992), *Los miliarios de la provincia Tarraconense (Conventos tarraconense, cesaraugustano, cluniense y cartaginense)*, Zaragoza.

RESINA y PASTOR = RESINA SOLA, P. y PASTOR MUÑOZ, M. (1978), “Inscripción romana aparecida en Armuña de Almanzora”, *Zephyrus* XXVIII-XXIX, pp. 333-336.

Vicar. = Los Vasos de Vicarello, en ROLDÁN HERVÁS, J. M. (1975), *Itineraria Hispana. Fuentes para el estudio de las vías romanas en la península Ibérica*, Madrid, pp. 149-160.

Numismáticas

AAEOMA = ESCORTELL PONSODA, M. (1971), “Acuñaiones autónomas de España Romana en el Museo Arqueológico Provincial”, *Archivum* 21, pp. 13-45.

ACIDRRPI = MARCOS ALONSO, C. (1996), “Aportación a la circulación de las imitaciones de divisores romano-republicanos en la península Ibérica”, *Numisma* 237, pp. 199-222.

ACMAAAL = VIDAL BARDÁN, J. M. (1981b), “La aportación a la circulación monetaria en Arcóbriga, Aguilar de Anguita y Luzaga”, *AN* 11, pp. 67-76.

ACMBCHMAPJ = ARÉVALO GONZÁLEZ, A. (2005b), “Aportación a la circulación monetaria de la Bahía de Cádiz: los hallazgos monetarios de la Avda. Pery Junquera (San Fernando, Cádiz)”, en ALFARO, C., MARCOS, C. y OTERO, P. (eds.), *Actas del XIII Congreso Internacional de Numismática (Madrid, 2003)*, Madrid, pp. 471-479.

ACME = PADRINO FERNÁNDEZ, S. (2005), *Una aproximación a la circulación monetaria de Ebusus en época romana*, Ibiza.

AEEAERACMC = PÉREZ CASAS, A. (1978), “Apuntes para el estudio económico de Almería en época romana: Algunos cepos y monedas aparecidos en la costa”, *CPUG* 3, pp. 303-326.

AENPSPCC = BERROCAL RANGEL, L. y CANTO GARCÍA, A. (1990), “Aproximación al estudio de la numismática prerromana del suroeste peninsular: el ejemplo del Castro Capote”, *GN* 97-98, pp. 67-77.

AHTMTC = LÓPEZ DE LA ORDEN, M. D. y BLANCO JIMÉNEZ, F. J. (1999), “Avance sobre el hallazgo de dos tesorillos de monedas en el Teatro Romano de Cádiz”, en BUENO RAMÍREZ, P. y BALBÍN BEHRMANN, R. (coords.), *Actas del II CAP (Zamora del 24 y 27 de Septiembre de 1996)*, Zamora, vol. IV, pp. 283-287.

ALFARO, *Abdera* = ALFARO ASINS, C. (1996), “Avance de la ordenación de las monedas de *Abderat / Abdera* (Adra, Almería)”, *Numisma* 237, pp. 11-50.

ALFARO, *Gades* = MG = ALFARO ASINS, C. (1988), *Las monedas de Gadir / Gades*, Madrid.

ALFARO, La ceca de *Gadir* = ALFARO ASINS, C. (1993a), “La ceca de *Gadir* y las acuñaciones hispano- cartaginesas”, en *Numismática Hispano-Púnica. Estado actual de la investigación. VII Jornadas de Arqueología Fenicio-Púnica (Ibiza, 1992)*, Ibiza, pp. 27-61.

Alfaro, *NDCPT* = ALFARO ASINS, C. (2000b), “Nuevos datos sobre la ceca púnica de *Tagilit*, Tíjola, (Almería)”, en BARTHELEMY, M. y AUBET SEMMLER, M. E. (coords.), *Actas del IV CIEFP (Cádiz, 1995)*, Cádiz, vol. 1, pp. 433-437.

AMAPS = FERNÁNDEZ-CHICARRO, C. (1947), “Adquisiciones del Museo Arqueológico de Sevilla”, *MMA* 1947, pp. 157-164.

AMERSS = MARCOS ALONSO, C. y OTERO MORÁN, P. (1990), “Algunas monedas encontradas en la región seguntina (Sigüenza)”, *GN* 97-98, pp. 53-59.

AMMMZ = PARRADO CUESTA, M. S. (1995), “Análisis metalográfico en el monetario del Museo de Zamora”, en *Actas de IX CNN (Elche, 1994)*, Elche, pp. 107-130.

APH = ALFARO ASINS, C. (1986a), “Acuñaciones púnicas en *Hispania*”, *RAr* 61, pp. 33-44.

ARÉVALO GONZÁLEZ (2005), *Sylloge Nummorum Graecorum* = ARÉVALO GONZÁLEZ, A. (2005), *Sylloge Nummorum Graecorum. Volumen 2. Hispania. Ciudades del área meridional. Acuñaciones con escritura indígena*, Museo Arqueológico Nacional, Madrid.

ARÉVALO, *Obulco* = ARÉVALO GONZÁLEZ, A. (1999), *La ciudad de Obulco: sus emisiones monetales*, Sigüenza.

ARROYO ILERA = ARROYO ILERA, R. (1984), *Numario de la Universidad de Valencia*, Valencia.

ASHMCT = RIPOLLÈS ALEGRE, P. P. y LLORENS, M. M. (2002), *Arse-Saguntum. Historia monetaria de la ciudad y su territorio*, Sagunto.

BARCLAY V. HEAD, = HEAD, B. V. (1967), *Historia numorum: a manual of Greek numismatics*, Chicago.

Belo IV = BOST, J. P., CHAVES, F., DEPEYROT, G., HIERNARD, J. y RICHARD, J. C. (1987), *Belo IV. Les Monnaies*, Madrid.

BELTRÁN = BELTRÁN MARTÍNEZ, A. (1950a), *Curso de Numismática I. Numismática Antigua, clásica y de España*, Cartagena.

BELTRÁN, 1950 = BELTRÁN MARTÍNEZ, A. (1950b), “Las antiguas monedas oscenses”, *Argensola IV*, pp. 305-322.

BELTRÁN, CPICAM = BELTRÁN, P. (1945), “La cronología del poblado ibérico del Cabezo de Alcalá (Azaila), según las monedas allí aparecidas”, *BASE II*, pp. 135-179.

BELTRÁN, *Lascuta* = BELTRÁN MARTÍNEZ, A. (1954b), “Sobre las acuñaciones de *Lascuta*”, *Numisma 10*, pp. 9-20.

BLANCHET = BLANCHET, A. (1905), *Traité des monnaies gauloises*, París.

BMAPC = BARRANTES LÓPEZ, C. y PANIAGUA BERROCAL, S. (1987), “Monedas de Jinete ibérico en el Museo Arqueológico Provincial de Cáceres”, *GN 86-87*, pp. 107-120.

CABRÉ, Azaila = CABRÉ, J. (1921), “Dos tesoros de monedas de bronce, autónomas, de la acrópolis ibérica de *Azaila* (Teruel)”, *MNE II*, pp. 25-33.

CAMPO Y MORA, *Malaca* = MM = CAMPO, M. y MORA SERRANO, B. (1995), *Las monedas de Malaca*, Madrid.

CAMPO, *Ebusus* = ME = CAMPO, M. (1976), *Las monedas de Ebusus*, Barcelona.

CENTENO = CENTENO, R. M. S. (1987), *Circulação monetária no Noroeste de Hispânia até 192*, Oporto.

CGNSCSA = GÓMEZ VILAFRANCA, R. (1910), *Catálogo del Gabinete Numismático del Seminario Conciliar de San Antón*, Badajoz.

CHAVES, *Carteia* = CHAVES TRISTÁN, F. (1979a), *Las monedas hispano-romanas de Carteia*, Barcelona.

CHAVES, *Caura* = CHAVES TRISTÁN, F. (1993b), “La amonedación de *Caura*”, en *Arqueología de Coria del Río y su entorno*, *Revista Azotea 11*, pp. 65-74.

CHAVES, *Corduba* = CHRM = CHAVES TRISTÁN, F. (1977), *La Córdoba hispano-romana y sus monedas*, Sevilla.

CHAVES, *Urso* = CUTM = CHAVES TRISTÁN, F. (1989b), “La ceca de *Urso*: nuevos testimonios”, en GONZÁLEZ, J. (ed.), *Estudios sobre Urso Colonia Iulia Genetiva*, Sevilla, pp. 113-132.

CIRI = FUENTES VÁZQUEZ, T. (2002), *La ceca ibero-romana de Iliberri*, Granada, Granada.

CLF. = GARCÍA-BELLIDO, M. P. (1993a), “Las cecas libiofenicias”, en *Numismática Hispano-Púnica. Estado actual de la investigación. VII Jornadas de Arqueología fenicio-púnica (Ibiza, 1992)*, Ibiza, pp. 97-146.

CMAMNS = VIDAL BARDÁN, J. M. y CASA MARTÍNEZ, C. DE LA (1985), “Catálogo de moneda antigua del Museo Numantino de Soria”, *AN* 15, pp. 77-95.

CMAOPIMCP = Blázquez 2002 = BLÁZQUEZ CERRATO, C. (2002a), *Circulación monetaria en el área occidental de la península Ibérica. La moneda en torno al “Camino de la Plata”*, Montagnac.

CMHH CJ = MORA SERRANO, B. (1991a), “Un conjunto de monedas hispanas halladas en Cazorla (Jaén)”, *GN* 102, pp. 33-42.

CMIRMAEG = TORRE CASTELLANO, I. DE LA y FUENTES VÁZQUEZ, T. (2004), “La colección de moneda ibero-romana del Museo Arqueológico y Etnológico de Granada”, *AAA* 2001, Sevilla, vol. II, pp. 151-157.

CMLLFC = MORA SERRANO, B. y VERA, J. C. (1995), “Un conjunto de monedas procedentes de La Loba (Fuenteovejuna, Córdoba)”, *GN* 119, pp. 25-32.

CMPBA = PADILLA ARROBA, A. (1992), “Cuatro monedas procedentes del barrio del Albayzin”, en *In Memoriam J. Cabrera Moreno*, Granada, pp. 339-343.

CMPRYALM = CORZO PÉREZ, S., PINEDA DE LAS INFANTAS BEATO, G., DORADO CANTERO, R., VILA OBLITAS, M. y PUERTO FERNÁNDEZ, J. L. (2006), “Circulación monetaria en la *pars rustica* del yacimiento arqueológico de “Los Molinillos” Benalmádena-Costa (Málaga)”, en *Actas del XII CNN (Madrid-Segovia, 2004)*, Madrid, pp. 341-358.

CMSACCR = ARÉVALO GONZÁLEZ, A. (1995b), “Sobre la circulación monetaria de la ciudad de *Sisapo* (Almodóvar del Campo, Ciudad Real)”, en GARCÍA-BELLIDO, M. P. y CENTENO, R. M. S. (eds.), *Actas del I EPNA. La moneda hispánica. Ciudad y territorio (Madrid, 1994)*, Anejos AEA XIV, Madrid, pp. 129-137.

CMTM = RIPOLLÈS ALEGRE, P. P. (1982a), *La circulación monetaria en la Tarraconense Mediterránea*, Valencia.

CMTV = RIPOLLÈS ALEGRE, P. P. (1980a), *La circulación monetaria en tierras valencianas durante la antigüedad*, Barcelona.

CMVCB = VIDAL BARDÁN, J. M. (1980), “La circulación monetaria en Villaricos: la ceca de *Baria*”, en *II SNB*, Barcelona, pp. 151-155 + Lám. 14.

CMVSFMAN = VIDAL BARDÁN, J. M. (1981a), “La circulación monetaria de Villaricos según los fondos del Museo Arqueológico Nacional”, *Museos* 2, pp. 15-23.

CNH. = VILLARONGA I GARRIGA, L. (1994), *Corpus Nummum Hispaniae ante Augusti Aetatem*, Barcelona.

CNHMV = RIPOLLÈS ALEGRE, P. P. (1982b), “*Corpus Nummorum Hispanorum*. 1. Medagliere Vaticano”, *Cuadernos de Trabajo de la Escuela Española de Historia y Arqueología en Roma, Itálica* 16, pp. 87-118+36 Láms.

CNUS = CHAVES TRISTÁN, F. (1994b), *La colección numismática de la Universidad de Sevilla*, Sevilla.

CNV = BLÁZQUEZ CERRATO, C. (2002b), “Conjunto numismático de Villalazán: Un nuevo testimonio de la presencia militar en la provincia de Zamora”, en MURILLO CERDÁN, A. (ed.), *Arqueología militar romana en Hispania, Gladius, Anejos* 5, pp. 437-449.

CPI = CHAVES TRISTÁN, F. (1988), “Tesoros de monedas inéditas ocultados en la Bética durante la República. I. El Conjunto de Puebla de los Infantes (Sevilla)”, *Anas* I, pp. 133-168.

Crawford, *UISCURR* = CRAWFORD, M. H. (1982), “Unofficial imitations and small change under the Roman Republican”, *AIIN* 29, pp. 139-164.

CTFMMM = MORA SERRANO, B. (1984-1985), “La colección Tembours de los fondos monetarios del Museo de Málaga”, *Mainake* VI-VII, pp. 187-200.

CVSLS = HILDEBRANT, H. J. (1984), “Die Münzen aus Cáceres el Viejo”, en G. ÜLBERT, *Cáceres el Viejo. Ein Spätrepublikanischen Legionslager in Spanisch- Extremadura*, Mainz, pp. 257-297.

DCRMAB = GIL FARRÉS, O. (1946-1947), “Los denarios consulares romanos del Museo Arqueológico de Badajoz”, *MMA* 7, pp. 32-36.

DELGADO = DELGADO, A. (1871, 1873 y 1876), *Nuevo método de clasificación de las medallas autónomas de España*, Sevilla, 3 vols.

DEPEYROT = DEPEYROT, G. (1999), *Les Monnaies hellénistiques de Marseille (Collection Moneta 16)*, Wetteren.

DMAE = BLÁZQUEZ CERRATO, C. (1992), *La dispersión de las monedas de Avgvsta Emerita, Cuadernos Emeritenses* 5, Mérida.

DRERHPM = GOZALBES CRAVIOTO, C. (1991-1992), “Los denarios romanos de época republicana hallados en la provincia de Málaga”, *Mainake* XIII-XIV, pp. 99-114.

DV = CALLEJO SERRANO, C. (1965a), “Los denarios de Valdesalor”, *Zephyrus* XVI, pp. 39-69.

EGMPYR = GIL FERNÁNDEZ, R. (1996), “Estudio de un grupo de monedas procedente de los yacimientos romanos de Los Paseillos, La Herradora,

Las Campiñuelas y Los Torilejos”, *ETF. Serie II, Historia Antigua* 9, pp. 333-404.

ENARE = MAÑANES PÉREZ, T. (1982), *Epigrafía y numismática de Astorga romana y su entorno*, Salamanca.

ENPHRFB = JIMÉNEZ ÁVILA, F. J. (1990), *Estudio numismático del poblado de Hornachuelos (Ribera del Fresno, Badajoz)*, Series de Arqueología Extremeña nº 4, Cáceres.

ENRMS = SAGREDO SAN EUSTAQUIO, L. y PRADALES CIPRÉS, D. (1992), *Epigrafía y numismática romanas del Monasterio de Silos*, Burgos.

FARIA = FARIA, A. M. DE (1989), “A numária de CANTNIPO”, *Conimbriga* 28, pp. 71-99.

FCM = PEREIRA, I., BOST, J. P. y HIERNARD, J. (1974), *Fouilles de Conimbriga. III. Les Monnaies*, París.

FERNÁNDEZ RUIZ Y RODRÍGUEZ OLIVA, 1978 = FERNÁNDEZ RUIZ, B. y RODRÍGUEZ OLIVA, P. (1978), “Nuevos documentos epigráficos y numismáticos”, *Jábega* 22, pp. 55-60.

FORS = CRAWFORD, M. H. (1969a), “The financial organization of Republican Spain”, *NC* 9, pp. 79-93.

GAILLARD = GAILLARD, J. (1854), *Catalogue des monnaies antiques et du moyen age recueillies en Espagne, dans les iles Baléares et en Portugal de 1850 a 1854*, París.

GARCÍA GARRIDO = GARCÍA GARRIDO, M. (1984), “Nuevas aportaciones al estudio de las monedas de *Abra*”, *AN* 14, pp. 79-89.

GARCÍA GARRIDO Y MONTAÑES, Divisores inéditos = GARCÍA GARRIDO, M. y MONTAÑES BONCOMPTE, J. (1989), “Divisores de plata inéditos o poco conocidos en la *Hispania Antigua*”, *AN* 19, pp. 45-52.

G-B (1986), “Nuevos documentos” = GARCÍA-BELLIDO, M. P. (1986), “Nuevos documentos sobre minería y agricultura romanas en *Hispania*: testimonios monetales”, *AEA* 59, pp. 13-46.

G-B, *Diccionario* = G-B = GARCÍA-BELLIDO y otros (2001), *Diccionario de cecas y pueblos hispánicos. Vol. I. Introducción a la numismática antigua de la península Ibérica. Vol. II. Catálogo de cecas y pueblos que acuñan moneda*, Madrid

G-B, Las monedas de *Cástulo* = MCEI = GARCÍA-BELLIDO, M. P. (1982), *Las monedas de Cástulo con escritura indígena. Historia numismática de una ciudad minera*, Barcelona.

GIL FARRÉS = GIL FARRÉS, O. (1966), *La moneda hispánica en la Edad Antigua*, Madrid.

GOMIS = GOMIS JUSTO, M. (1999), *Las monedas de Sekaisa*, Tesis Doctoral, Université de Valence.

GROSE, *Greek Coins* = GROSE, S. W. (1923-1929), *Catalogue of the McClean collection of Greek coins*, Cambridge, 3 vols. (reed. Chicago, 1979).

GUADÁN = GUADÁN, A. M. DE (1980), *La moneda ibérica: catálogo de numismática ibérica e ibero-romana*, Madrid.

GUADÁN, *Gades* = GUADÁN, A. M. DE (1963), *Las monedas de Gades*, Barcelona.

HAC = PELLICER, J. (1984), “Hallazgo de ases de *Carbula*”, *GN* 74-75, pp. 59-62.

HAEBERLIN, *Numantia IV* = HAEBERLIN, E. J. (1929), “Die Münzen”, en SCHULTEN, S., *Numantia IV: Die Lager bei Renieblas*, München, pp. 235-283.

HBIB = VILLARONGA I GARRIGA, L. y GARCÍA GARRIDO, M. (1984), “Hallazgo de bronce ibéricos en Borriol (Castellón)”, *GN* 74-75, pp. 41-51.

HCA = FONTENLA BALLESTA, S. (1999), “Hemicalco de la ceca de *Albatha*”, *Numisma* 242, pp. 153-156.

HCJG = VIDAL GONZÁLEZ, P. (1989), “Los hallazgos monetales del catálogo de J. Gaillard”, *Saguntum* 22, pp. 343-361.

HCMOG = CHAVES TRISTÁN, F. (1993a), “Hallazgo de un conjunto monetar a orillas del Guadalete (Cádiz)”, en *Studia Paleohispánica et indogermánica J. Untermann Ab Amicis Hispanicis Oblata*, Barcelona, pp. 117-128.

HDACR = CANTO GARCÍA, A. (1987), “Sobre el hallazgo de denarios en Almadenejos (Ciudad Real)”, *Oretum* III, pp. 293-317.

HDRC = COLLANTES PÉREZ-ARDÁ, E. (1978), “Hallazgo de denarios romanos de *Cástulo* (Jaén)”, *Numisma* 150-155, pp. 19-24.

HEISS = HEISS, A. (1870), *Description générale des monnaies antiques de l'Espagne*, París.

HILL = HILL, G. F. (1931), “Notes on the Ancient Coinage of *Hispania Citerior*”, *NNM* 50, Nueva York.

HM = RIPOLLÈS ALEGRE, P. P. (1985), “Hallazgos numismáticos: 1984”, *Saguntum* 19, pp. 319-356.

HMCA = MORA SERRANO, B., FERNÁNDEZ RUIZ, J. y GONZÁLEZ MARTÍN, J. (2002), “Hallazgos monetarios en el Cerro del Aljibe (Coín, Málaga)”, *Baetica* 24, pp. 223-242.

HMCE = CHAVES TRISTÁN, F. (2006), “Un hallazgo de monedas de *Corduba* en Extremadura”, *Numisma* 250, pp. 363-392.

HMHA = ALFARO ASINS, C., ARÉVALO GONZÁLEZ, A., CAMPO DIAZ, M., CHAVES TRISTÁN, F., DOMÍNGUEZ ARRANZ, A. y RIPOLLÈS ALEGRE, P. P. (1997), *Historia monetaria de Hispania antigua*, Madrid.

HMLL = CHAVES TRISTÁN, F. y OTERO MORÁN, P. (2002), “Los hallazgos monetales”, en BLÁZQUEZ MARTÍNEZ, J. M., DOMERGUE, C. y SILLIÈRES, P. (dirs.), *La Loba (Fuenteobejuna, province de Cordoue, Espagne): la mine et le village minier antiques*, Bordeaux, pp. 163-230.

HMPU = MARTÍNEZ GARCÍA, J. M. y CAMPS GARCÍA, C. (1985), “Hallazgos monetarios en la Plana de Utiel (Valencia)”, *GN* 78, pp. 33-48.

HMRH = CHAVES TRISTÁN, F. (1986), “Hallazgo de monedas en Riotinto (Huelva)”, en *Homenaje al profesor Antonio Beltrán*, Zaragoza, pp. 863-872.

HMTM = MORA SERRANO, B. (1993a), “Hallazgos monetarios en los territorios malacitanos”, *Baetica* 15, pp. 183-198.

HNA = CANTO GARCÍA, A. (1985), “Hallazgos numismáticos en Alarcos (Ciudad Real)”, en *Actas del I CAME*, Huesca, Tomo V, pp. 209-218.

HNAA = SERRANO, E. y ATENCIA, R. (1980), “Hallazgos numismáticos en el “ager antikariensis””, *Numisma* 165-167, pp. 167-185.

HNAHVBA = MUÑOZ MUÑOZ, F. y MARTÍNEZ LÓPEZ, C. (1987), “Hallazgos numismáticos antiguos, hispanos, localizados en Vélez-Blanco (Almería)”, *BIEA* 7, pp. 159-173.

HNERHT = PADILLA ARROBA, A. y ÁVILA MORALES, R. (1993-1994), “Hallazgos numismáticos de época romana en Huétor Tájar (Granada)”, *Florilib* 4-5, pp. 365-387.

HNICH = RODRÍGUEZ OLIVA, P. y PEREGRÍN PARDO, F. (1980), “Hallazgos numismáticos en Ilurco (Pinos Puente, Granada): las monedas de cecas hispánicas”, *Numisma* 165-167, pp. 187-200.

HNNV = GOZALBES FERNÁNDEZ DE PALENCIA, M. (1997), “Los hallazgos numismáticos de una necrópolis de *Valentia* (C/Virgen de la Misericordia)”, *AAC* 8, pp. 197-212.

HNPM = MORA SERRANO, B. y LOZA AZUAGA, M. L. (1986), “Hallazgos numismáticos en la provincia de Málaga (I)”, *Jábega* 54, pp. 18-23.

HNTC = DOMÍNGUEZ ARRANZ, A. y GALINDO, M^a. P. (1984), “Hallazgos numismáticos en el término de Calatayud”, *GN* 74-75, pp. 63-103.

HNVRFSGM = ANDÉRICA FRÍAS, J. R. (1983), “Hallazgo numismático en la villa romana de “La Fuente del Sol”, Alhaurín el Grande (Málaga)”, *Numisma* 180-185, pp. 55-67.

HRH = GARCÍA Y BELLIDO, A. (1957a), “Hallazgos en la Ría de Huelva”, *AEA* 30, pp. 116-117.

HSJRS = HILL, G. F. y SANDARS, H. W. (1911), “Coins from the neighborhood of roman mine in Southern Spain”, *JRS* 1, pp. 102-106.

HTRRM = RIVERO, C. M. y MATEU Y LLOPIS, F. (1935), “Hallazgo de un tesoro de la República Romana adquirido por el Museo”, *Adquisiciones del MAN*, pp. 28 y ss.

HVO = GARCÍA GARRIDO, M. (1990), “El hallazgo de Villarrubia de los Ojos (Segunda Guerra Púnica, final siglo III a. C.)”, *AN* 20, pp. 37-78.

IKAL = VILLARONGA I GARRIGA, L. (1988), *Els denaris ibèrics d'Ikalkusken*, Valencia.

IMRRBPI = VILLARONGA I GARRIGA, L. (1985b), “Imitaciones de moneda romana republicana de bronce en la península Ibérica”, *GN* 79, pp. 33-40.

LA TOUR = LA TOUR, H. DE (1892), *Atlas de monnaies gauloises*, París.

LLORENS, CN. STATI LIBO PRAEF = LLORENS FORCADA, M. M. (1989), “La emisión de *Cn. Stati Libo Praef*”, *Saguntum* 22, pp. 319-342.

LQAMCMBR = MELERO GARCÍA, F. (2004), “La Quinta (Antequera, Málaga), un ejemplo de circulación monetaria en la Bética romana”, en *Actas del XII CNN (Madrid-Segovia, 2004)*, Madrid, pp. 287-339.

MAAIRO = DOMÍNGUEZ ARRANZ, A. (1991), *Medallas de la antigüedad. Las acuñaciones ibéricas y romanas de Osca*, Huesca.

MAAR = FERREIRO LÓPEZ, M. (1981-1982), “Monedas aparecidas en Asta Regia”, *Bol. MusCád* 3, pp. 61-67.

MAME = ABASCAL, J. M. y ALBEROLA, A. (2007), *Monedas antiguas de los Museos de Elche. Publicaciones del Gabinete de Antigüedades de la Real Academia de la Historia. Bibliotheca Numismatica Hispana* 5, Madrid.

MANFREDI = MANFREDI, L. I. (1995), *Monete puniche. Repertorio epigrafito e numismatico delle leggende puniche (Bolletino di Numismatica* 6), Roma.

MARRCA = RUIVO, J. (1999), “Moedas do acampamento romano-republicano dos Chões de Alpompe (Santarém)”, en CENTENO, R. M. S., GARCÍA-BELLIDO, M. P. y MORA, G. (coords.), *Actas del II EPNA. Rutas, ciudades y moneda hispánica (Porto, 1998)*, *Anejos AEA* XX, Madrid, pp. 101-110.

MAS = VILLARONGA I GARRIGA, L. (1967), *Las monedas de Arse-Saguntum*, Barcelona.

MAZARD, 1955 = MAZARD, J. (1955), *Corpus Nummorum Numidiae Mauretanique*, París.

MBS = RUIZ FERNÁNDEZ, A. y ACQUARO, E. (1983), “Monete in bronzo di Sexi”, *RIN* 85, pp. 43-48.

MCAT = SÁNCHEZ ABAL, J. L. y ESTEBAN ORTEGA, J. (1988), “Monedas de cecas andaluzas procedentes de *Tanusia*”, en *Actas del I CIEG (Ceuta, 1987)*, Madrid, vol. I, pp. 1017-1031.

MCMPVA = CEPEDA OCAMPO, J. J. (1990), *Moneda y circulación monetaria en el País Vasco durante la antigüedad (S. II a. C. - V d. C.)*, Bilbao.

MERM = GIL FERNÁNDEZ, R. (2001), *Monturque en época romana a través de sus monedas*, Córdoba.

MGTMPCRC = PÉREZ LÓPEZ, I. y SÁNCHEZ ANDREU, M. (1994), “Monedas de *Gades* en el término municipal de Puerto Real (Cádiz)”, en *Actas del VIII CNN (Avilés, 1992)*, Madrid, pp. 455-462.

MHC1976CM = CHAVES TRISTÁN, F. (1980), “Monedas halladas en la campaña de 1976 en “Cerro Macareno” (Sevilla)”, en *Actas del IV CNN (Alicante, 1980)*, publicado en *Numisma* 165-167, pp. 55-57.

MHEACAO = CHAVES TRISTÁN, F. y VELASCO CARRILLO DE ALBORNOZ, F. J. (1999), Anexo II: Catálogo de monedas halladas en la campaña de 1991 de excavación arqueológica del conjunto arquitectónico del Olivar de *Cástulo*, en BLÁZQUEZ MARTÍNEZ, J. M. y GARCÍA-GELABERT PÉREZ, M. P., *Cástulo (Jaén, España). II. El conjunto arquitectónico del Olivar*, BAR International Series 789, Oxford.

MHEC = CHAVES TRISTÁN, F. (1982), “Monedas halladas en las excavaciones de *Carteia*, *Carteia I*”, *EAE* 120, pp. 287-309.

MHRAH = ABASCAL, J. M. y RIPOLLÈS, P. P. (2000), *Monedas Hispánicas. Publicaciones del Catálogo del Gabinete de Antigüedades de la Real Academia de la Historia* II.1.1, Madrid.

MHRDMAA = MOLINA GARRIDO, M. D. (1986), *Las monedas hispano-romanas y romanas depositadas en el Museo Arqueológico de Almería (Contribución al estudio de la numismática antigua en la provincia de Almería)*, Memoria de Licenciatura inédita dirigida por el Prof. Mauricio Pastor Muñoz, Granada.

MIB = VIDAL BARDÁN, J. M. (1979), “Moneda inédita de *Baria*”, *AN* 9, pp. 37-39.

MIHRMCM = DATZIRA I SOLER, S. (1980), “La moneda ibérica i hispano-romana del Museu Comarcal de Manresa”, en *II SNB*, Barcelona, pp. 183-197.

MIPFMCR = FERNÁNDEZ RODRÍGUEZ, M. y LÓPEZ FERNÁNDEZ, F. J. (1988), “Monedas ibéricas procedentes de los Fondos del Museo de Ciudad Real”, *GN* 88, pp. 23-32.

ML = TARRADELL-FONT, N. (2001), “Las monedas”, en *Lixus, colonia fenicia y ciudad púnico-mauritana, Saguntum, Extra 4*, pp. 247-252.

MMAPSantos = SANTOS GENER, S. DE LOS (1953), *MMA* 1953, pp. 28 y ss.

MMA = RIPOLLÈS ALEGRE, P. P. (1977), “El monetario del Museo Arqueológico de Sagunto”, *Saguntum* 12, pp. 243-272.

MMNCECMZ = GOMIS JUSTO, M. (1993), “El Monetario del Museo de Nules: contribución al estudio de la circulación monetaria en la zona”, *GN* 111, pp. 55-66.

MNHP = MORAWIECKI, L. (1984), “Las monedas antiguas de Hispania en Polonia”, *AN* 14, pp. 43-57.

MNV = BERTINO, L. M. (2006), “Monete nordafricane del III-I secolo a. C. da Ventimiglia”, en *Atti del XVI Convegno di Studi L’Africa romana (Rabat, 2004)*, Roma, vol. III, pp. 1641-1648.

MOCEIAMB = PLANAS PALAU, A. y MARTÍN MAÑANES, A. (1991), *Las monedas de otras cecas encontradas en Ibiza por Ángel Martín Mañanes*, Palma de Mallorca.

MOMMSEN = MOMMSEN, TH. (1863), “Sopra alcuni ripostigli di denari romani scoperti nella Spagna”, *Annali dell’Istituto di Corrispondenza Archeologica* XXXV, pp. 15 y ss.

MPERRHPM = GOZALBES CRAVIOTO, C., MANCHEÑO ROMAN, E. y ALCARAZ CARRIÓN, J. C. (1988), “Monedas de plata de época romano-republicana halladas en la provincia de Málaga”, *Jábega* 60, pp. 3-6.

MPFPIE = ALFARO ASINS, C. (2002), “La moneda púnica foránea en la península Ibérica y su entorno”, en *Actas del X CNN (Albacete, 1998)*, Madrid, pp. 355-363.

MPITFDMPIII = SAVÈS, G. y VILLARONGA I GARRIGA, L. (1975), “Les monnaies de la Peninsule Ibérique trouvées en France dans la région Midi-Pyrénées (III)”, *AN* 5, pp. 91-135.

MPITFDMPLVI = SAVÈS, G. y VILLARONGA I GARRIGA, L. (1978), “Les monnaies de la Peninsule Ibérique trouvées en France dans la région Midi-Pyrénées (VI)”, *AN* 8, pp. 27-45.

MRERSMPVFCR = FERNÁNDEZ RODRÍGUEZ, M. y GARCÍA BUENO, C. (1993), “La minería romana de época republicana en Sierra Morena: el poblado de Valderrepisa (Fuencaliente, Ciudad Real)”, *MCV* 29.1, pp. 25-50 (Apéndice. Monedas halladas en el yacimiento de Valderrepisa (Fuencaliente, Ciudad Real), por C. MARCOS ALONSO, pp. 42-50).

MRM = CALLEJO SERRANO, C. (1965b), “Monedas romanas en Monroy”, *REE* 21, p. 41-49.

MRMAG = MARÍN DÍAZ, M. A. y PADILLA ARROBA, A. (1999), “La moneda republicana del Museo Arqueológico de Granada”, *Florilib* 10, pp. 359-386.

MRRAMB = MORA SERRANO, B. y SEDEÑO FERRER, D. (1987), “Monedas romano-republicanas y altoimperiales del Museo de Málaga (Sección Arqueología)”, *Baetica* 10, pp. 211-221.

MRRRAH = CHAVES TRISTÁN, F. (2005), *Monedas Romanas. I República. Publicaciones del Catálogo del Gabinete de Antigüedades de la Real Academia de la Historia* II.2.2.1, Madrid.

MSFLHEYN = RODRÍGUEZ OLIVA, P. (1981), “*Municipium Svelitanum*. 1ª Parte. Fuentes literarias y hallazgos epigráficos y numismáticos”, en *Arqueología de Andalucía Oriental. Siete estudios*, Málaga, pp. 49-72.

MÜLLER = MÜLLER, L. (1860-1874), *Numismatique de l'Ancienne Afrique*, Copenhagen, 4 vols.: vol. I y II (1860), vol. III (1862) y Suplemento (1974) (reed. Bologna 1964 y Chicago 1977).

MYRIMMC = GIL FERNÁNDEZ, R. (1997), "Estudio de un grupo de monedas hallado en el yacimiento romano de la Isla de la Moza, Monturque (Córdoba)", *Florilib* 8, pp. 587-678.

NACMIC = BLANCO GARCÍA, J. F. (1990), "Nuevas aportaciones a la circulación monetaria ibérica de Coca (Segovia)", *GN* 97-98, pp. 13-17.

NAH. = VILLARONGA I GARRIGA, L. (1987), *Numismática antigua de Hispania: iniciación a su estudio*, Barcelona.

NAMPL = MARTÍN BUENO, M. A. (1974), "Numismática antigua en el Museo Provincial de Logroño", *AN* 4, pp. 65-85.

NAVASCUÉS, MAN = NAVASCUÉS, J. M. DE (1969 y 1971), *Las monedas hispánicas del M.A.N. de Madrid*, II vols., Barcelona.

NE = RAMÓN Y FERNÁNDEZ OXEA, J. (1949), "De numismática extremeña", *BSEAA* XV, pp. 79-89.

NHDRA = BELTRÁN MARTÍNEZ, A. (1955), "Nota sobre hallazgo de denarios de la República romana en Andalucía", *Caesaraugusta* 6, pp. 179-182.

NHNVRT = CORZO PÉREZ, S. (2002), "Nuevos hallazgos numismáticos en la villa romana de las Torres (Estepona, Málaga)", *Mainake* XXIV, pp. 424-433.

NHP = MAROT, T., ALFARO ASINS, C., MORA SERRANO, B., GARCÍA-BELLIDO, M. P. y CAMPO, M. (1993), en *Numismática Hispano-Púnica. Estado actual de la investigación. VII Jornadas de Arqueología Fenicio-Púnica (Ibiza, 1992)*, Ibiza.

NHRSM = SANDARS, H. W. (1921), "Notes on a Hoard of Roman denarii found in the Sierra Morena in the South of Spain", *NC* 5, pp. 179-186.

NIDCH = JENKINS, G. K. (1958a), "Notes on Iberian denarii from the Cordova hoard", *ANSMN* VIII, pp. 57-70.

NNAM = RODRÍGUEZ OLIVA, P. (1983), "Noticias numismáticas de la Andalucía Mediterránea (I)", *Numisma* 180-185, pp. 117-136.

NNFBR = RIPOLLÈS ALEGRE, P. P. y ARASA GIL, F. (1996), "Notícies numismàtiques de fra Bartolomé Ribelles", *Quaderns de prehistòria i arqueologia de Castelló* 17, pp. 405-418.

NRCCCM = MORA SERRANO, B. (2007), "Numismática romana: la ceca de *Cymbaria* y la circulación monetaria", en BELTRÁN FORTES, J. y ESCACENA, J. L. (eds.), *Arqueología en el bajo Guadalquivir. Prehistoria y Antigüedad de Las Cabezas de San Juan*, Sevilla, pp. 211-236.

NRRCC = HILL, G. F. y SANDARS, H. W. (1912), "Notes on a find of Roman Republican Silver Coins and of ornaments from the Centenillo mine, Sierra Morena", *NC* 1912, pp. 63-69.

ORTIZ = ORTIZ BARRERA, A. (1987), *Las monedas de Urso*, Osuna.

OTERO = OTERO MORÁN, P. (2002), “*Arekorata*: la moneda en una ciudad de la Meseta”, en *Funció i producció de les seques indígenes. VI CHMH (28 i 29 de novembre de 2002)*, Barcelona, pp. 147-169.

PACCRCV = BELTRÁN LLORIS, M. (1973-1974), “Problemas de la arqueología cacereña. El campamento romano de Cáceres el Viejo (Cáceres): estudio numismático”, *Numisma* 120-131, pp. 255-310.

PCMSP = ALFARO ASINS (2000) = ALFARO ASINS, C. (2000c), “La producción y circulación monetaria en el sudeste peninsular”, en GARCÍA-BELLIDO, M. P. y CALLEGARIN, L. (coords.), *Los cartagineses y la monetización del Mediterráneo Occidental (Madrid, 1999)*, *Anejos de AEA XXII*, Madrid, pp. 101-112.

PETIT, *Nuestras monedas* = PETIT, R. (1981), *Nuestras monedas. Las cecas Valencianas*, Valencia.

RAMOS FOLQUÉS 1959 = RAMOS FOLQUÉS, A. (1959), “Hallazgos monetarios en Elche”, *NH VIII*, nº 15-16, pp. 133-149.

RIPOLLÈS (1991-1993), *Les dracmes d’Arse* = RIPOLLÈS ALEGRE, P. P. (1991-1993), “Les dracmes d’Arse amb anvers Atenea”, *AN 21-23*, pp. 117-132.

RLHMAPM = MORA SERRANO, B. y SEDEÑO FERRER, D. (1989-1990), “Referencias literarias sobre hallazgos de moneda antigua en la provincia de Málaga”, *Mainake XI-XII*, pp. 159-170.

ROBINSON, *Punic coins in Spain* = ROBINSON, E. S. G. (1956), *Punic coins in Spain and their bearing on the roman republican series, Essays in Roman Coinage presented to H. Mattingly*, por CARSON, R.A.G. y SUTHERLAN, C. H. V. (eds.), Oxford.

RODRÍGUEZ MÉRIDA = RODRÍGUEZ MÉRIDA, J. A. (1991), “La ceca de *Iliipa Magna*”, *Numisma* 229, pp. 43-67.

RPC. = BURNETT, A., AMANDRY, M. y RIPOLLÈS ALEGRE, P. P. (1992), *Roman Provincial Coinage*, Londres-París.

RRC. = CRAWFORD, M. H. (1974), *Roman Republican Coinage*, Cambridge, 2 vols.

RSSC = VIEGAS, J. R. y PARREIRA, R. (1984), “Der Schatzfund von Santana da Carnota (Alenquer, Portugal)”, *MDAIM* 25, pp. 79-91+ Lám 11-17.

SDRROS = VAQUERIZO GIL, D. (1987), “Serie de 39 denarios romano-republicanos conservados en Orellana de la Sierra (Badajoz)”, en *Crónica del XVIII CNA (Las Palmas, 1985)*, Zaragoza, pp. 873-893.

SNGCop. = JENKINS, G. K. (1969), *Sylloge Nummorum Graecorum. The Royal Collection of Coins and Medals of the Danish National Museum. Part. 42. North Africa, Syritica-Mauretania*, Munksgaard-Copenhagen.

SNGHispania I.2 = ALFARO ASINS, C. (2004), *Sylloge Nummorum Graecorum. Volumen 1. Hispania. Ciudades Fenopúnicas. Parte 2. Acuñaciones cartaginesas en Iberia y emisiones ciudadanas*, Museo Arqueológico de Madrid, 2004.

SOLÁ-SOLÉ = SOLÁ-SOLÉ, J. M. (1965b), "Acuñaciones monetarias de Olontigi", *Numisma* 74, pp. 9-26.

SYDENHAM = SYDENHAM, E. A. (1952), *The Coinage of the Roman Republic*, London.

TA = PÉREZ SINDRÉU, F. (1984), "Tesorillo de Albanchez (Jaén)", *GN* 74-75, pp. 107-111.

TAFFANEL ET RICHARD = TAFFANEL, O., TAFFANEL, J. y RICHARD, J. C. (1979), "Les Monnaies de Mailhac (Aude) (1931-1977)", *Gallia* 37, pp. 1-53.

TAVARES = TAVARES DA SILVA, C., SOARES, J. y FARINHA DOS SANTOS, M. (1973 a y b), "Moedas Hispánicas do Povoado do Pedrão (Setúbal)" y "Ocupação do período proto-romano do Povoado do Pedrão (Setúbal)", en *Actas das II Jornadas Arqueológicas. I*, Lisboa, pp. 7-13 y 245-305.

TBELS = VILLARONGA I GARRIGA, L. (1980b), "Tesorillo de bronce de El Saucejo (Sevilla)", *QuT* IX, pp. 175-179.

TBsIIHTE = CHAVES TRISTÁN, F. y GARCÍA-BELLIDO, M. P. (1980), "Tesorillo de bronce del s. II a. C. hallado en el término de Écija", en *II SNB*, Barcelona, pp. 171-174.

TCCU = VILLARONGA I GARRIGA, L. (1989a), "El tesoro de Cerro Casal, Utrera", *AN* 19, pp. 63-92.

TDPSS = RUIZ, A. y GINÉS, A. (1989), "Tesorillo de denarios hallado en una pileta de salazón de Sexsi", *RIN* XCI, pp. 119-129.

TDRCA = LÓPEZ SERRANO, M. (1958), "Tesorillo de denarios romanos del Cortijo del Álamo (Jaén)", *NH* VII, nº 13, pp. 25-48.

TDROG = NIETO, G. (1959), "Tesorillo de denarios republicanos encontrados en Orce (Granada)", *RABM* LXVII, 2, pp. 843-848.

TDRRFC = CHINCHILLA, J. (1982), "El Tesorillo de denarios romano-republicanos de Fuente de Cantos (Badajoz)", *AN* 12, pp. 97-126.

TDRRTJA = VIDAL BARDÁN, J. M. (1982), "Tesorillo de denarios romano-republicanos de Torre de Juan Abad (Ciudad Real) en el Museo Arqueológico Nacional", *AN* 12, pp. 79-96.

TDRSC = PADILLA ARROBA, A. e HINOJOSA PAREJA, A. R. (1997), "Tesorillo de denarios republicanos de Sierra Capitán (Almogía, Málaga)", *Florilib* 8, pp. 679-703.

THAP = SANTOS GENER, S. DE LOS (1941), "Tesoro hispánico anterromano de los Almadenes de Pozoblanco", *MMA* 1941, pp. 69-75.

TIC = RIPOLLÈS ALEGRE, P. P. (1980b), “El tesoro de Iniesta (Cuenca)”, *Saguntum* 15, pp. 119-126.

TIVDRIDA = VILLARONGA I GARRIGA, L. (1980a), “Tresor de Idanha-a-Velha (Castelo Branco, Portugal), de denaris romans, ibèrics i dracmes d'Arse”, *Numisma* 165-167, pp. 103-117.

TMBPIRINDI = CHAVES TRISTÁN, F. (1994a), “Tesorizaciones de monedas de bronce en la península Ibérica. La República y el inicio del Imperio: Nuevos datos. I”, en SAÉZ, P. y ORDÓNEZ, S. (eds.), *Homenaje al profesor Presedo*, Sevilla, pp. 375-389.

TMBRCC = CHAVES TRISTÁN, F. (1989a), “Tesoros de monedas inéditos ocultados en la Bética durante la República romana II: Linares y Cortijo de Cosmes”, en *Homenaje al Prof. Antonio Blanco Freijeiro*, Madrid, pp. 215-241.

TMIHRMG = CASTILLO NAVARRO, L. A. DEL (1995), “La tésera y las monedas ibéricas, hispanorromanas y romanas del Museo de Gibraltar”, *Almoraima* 13, pp. 131-136.

TMIPAB = ALMAGRO GORBEA, M^a. J. (1986b), “Un tesorillo de monedas ibéricas y púnicas de la Antigua *Baria*”, *CPUG* 11, pp. 331-353.

TPCERC = FERNÁNDEZ GÓMEZ, F. (1979), “Un tesorillo de plata en el castro de El Raso de Candelada (Ávila)”, *TP* 36, pp. 379-404.

TPCHS = AVELLÁ, L. y RODRÍGUEZ, P. (1983), “Un tesoro de plata procedente de Chiclana de Segura (Jaén)”, *BIEG* 126, pp. 23-41.

TRMHMA = MORA SERRANO, B. (2003), “Sobre la ocupación tardía del teatro romano de *Malaca*: los hallazgos monetarios antiguos”, *Mainake* XXV, pp. 359-376.

TSDI = GARCÍA-BELLIDO, M. P. (1974), “Tesorillo salmantino de denarios ibéricos”, *Zephyrus* XXV, pp. 379-395.

TSH = CHAVES TRISTÁN, F. (1996), *Los Tesoros en el Sur de Hispania. Conjuntos de denarios y objetos de plata durante los siglos II y I a. C.*, Sevilla.

UNTERMANN, *MLH.* = UNTERMANN, J. (1975), *Monumenta Linguarum Hispanicarum I. Die Münzlegenden*, Wiesbaden, 2 vols.

V. = VIVES, *MonHisp.* = VIVES Y ESCUDERO, A. (1926), *La Moneda Hispánica*, Madrid.

VILLARONGA, *HC* = VILLARONGA I GARRIGA, L. (1973), *Las monedas hispano-cartaginesas*, Barcelona.

VILLARONGA, *Les dracmes* = VILLARONGA I GARRIGA, L. (1998), *Les dracmes ibèriques i llurs divisor*, Barcelona.

VILLARONGA, Montemolín = VILLARONGA I GARRIGA, L. (1981b), “Hallazgo de cuatro dracmas de *Arse* de Cabeza de Pallas en Montemolín”, *Saguntum* 16, pp. 247-254.

VILLARONGA, *Turri.Regina* = VILLARONGA I GARRIGA, L. (1982), “La moneda de *Turri.Regina*”, *Numisma* 177-179, pp. 53-58.

VILLARONGA, *Urso* = VILLARONGA I GARRIGA, L. (1979-1980), “Las monedas de *Urso*”, *Ampurias* 41-42, pp. 243-256.

VRMSJHM = MORA SERRANO, B. (1993c), “La villa romana de Manguarra y San José (Cártama, Málaga). Estudio de los hallazgos monetarios”, en *Estudios dedicados a Alberto Balil In Memoriam*, Málaga, pp. 133-145.

Excavaciones Arqueológicas y estudios de ciudades

AA 1927 = SCHULTEN, A. (1928), *Castra Cecilia*, *Archäologischer Anzeiger*, Berlín, pp. 12 y ss.

AA 1928 = SCHULTEN, A. (1930), *Castra Cecilia*, *Archäologischer Anzeiger*, Berlín, pp. 54 y ss.

AA 1930 = SCHULTEN, A. (1932), *Castra Cecilia*, *Archäologischer Anzeiger*, Berlín, pp. 346 y ss.

AHCACAAT = BELTRÁN LLORIS, M. (1976), *Arqueología e historia de las ciudades antiguas del Cabezo de Alcalá de Azaila (Teruel)*, Zaragoza.

ALFARO ASINS (1993) = ALFARO ASINS, C. (1993b), “Una nueva ciudad púnica en *Hispania: TGLYT- Res Publica Tagilitana*, Tíjola (Almería)”, *AEA* 66, pp. 229-243.

BERROCAL RANGEL = BERROCAL RANGEL, L. (1988a), *Excavaciones en Capote (Baeturia Céltica). I*, Fregenal de la Sierra.

CCEL = CARO BELLIDO, A. (1985), “*Conobaria*: contribución al estudio sobre su localización”, *MCV* 21, pp. 1-18.

CMM = VAQUERIZO, D., MURILLO, J. F., CARRILLO, J. R., MORENO, M. F., LEÓN, A., LUNA, M. D. y ZAMORANO, A. M^a (1994), *El valle alto del Guadiato (Fuenteobejuna, Córdoba)*, Córdoba, pp. 194-205.

DOMERGUE, CMFAPI = DOMERGUE, C. (1987), *Catalogue des mines et des fonderies antiques de la Péninsule Ibérique*, Madrid, 2 vols.

DOMERGUE, *Diógenes* = DOMERGUE, C. (1967), “La mine antique de Diógenes (province de Ciudad Real)”, *MCV* 3, pp. 29-81.

DOMERGUE, El Cerro del Plomo = DOMERGUE, C. (1971), “El Cerro del Plomo, mina “El Centenillo”, Jaén”, *NAE* 16, pp. 267-363.

EACB = MORÁN, P. C. (1924), “Excavaciones arqueológicas en el Cerro del Berrueco”, *MJSEA* 65, Madrid.

EHACC = ROLDÁN GÓMEZ, L., BENDALA GALÁN, M., BLÁNQUEZ PÉREZ, J. y MARTÍNEZ LILLO, S. (2006), *Estudio histórico-arqueológico de la ciudad de Carteia (San Roque, Cádiz) 1994-1999*, Madrid.

ESTEVE, AAH = ESTEVE GUERRERO, M. (1945), “Excavaciones de Asta Regia (Mesas de Asta, Jerez). Campaña de 1942-1943”, AAH III, Madrid.

ESTEVE, CEHJ = ESTEVE GUERRERO, M. (1972), “Excavaciones de Asta Regia (Mesas de Asta, Jerez). Campaña de 1949-1950 y de 1955-56”, CEHJ 19, Jerez de la Frontera.

ESTEVE, INF. Y M. = ESTEVE GUERRERO, M. (1950), “Excavaciones de Asta Regia (Mesas de Asta, Jerez), Campaña de 1945-46”, Inf. y M. 22, Madrid.

GÓMEZ MORENO = GÓMEZ MORENO, M. (1949), *Misceláneas. Historia. Arte. Arqueología I*, Madrid.

IL = TOVAR, A. (1974), *Iberische Landeskunde. Die Völker und die Städte des alten Hispanien, Band 1-3*, Baden-Baden.

MOLINA FAJARDO = MOLINA FAJARDO, F. (2000), *Almuñécar romana*, Almuñécar.

NHSM = VINCENT, A. M. (1970), “Nuevos hallazgos en *Sacili Martialis*”, en *Actas del XI CNA (Mérida, 1969)*, Zaragoza, pp. 784-792.

PUERTAS Y RODRÍGUEZ = ECRL = PUERTAS TRICAS, R. y RODRÍGUEZ OLIVA, P. (1980), *Estudios sobre la ciudad romana de Lacipo (Casares, Málaga)*, Valladolid.

RAMOS FOLQUÉS 1955 = RAMOS FOLQUÉS, A. (1955), “Memoria de las excavaciones practicadas en La Alcudia (Elche). Campañas 1940-48”, NAH II, Cuadernos 1-3 (1953), pp. 107-133.

RAMOS FOLQUÉS 1956 = RAMOS FOLQUÉS, A. (1956), “Memoria de las excavaciones practicadas en La Alcudia (Elche). Campañas 1949-1952”, NAH III-IV, Cuadernos 1-3 (1954-1955), pp. 102-113.

RAMOS FOLQUÉS Y RAMOS FERNÁNDEZ 1976 = RAMOS FOLQUÉS, A. y RAMOS FERNÁNDEZ, R. (1976), “Excavaciones en la Alcudia de Elche. Durante los años 1968 al 1973”, EAE 91, Madrid.

SAH = CHAVES TRISTÁN, F., GARCÍA VARGAS, E. y FERRER ALBELDA, E. (2000), “Sertorio: de África a Hispania”, en *Atti del XIII Convegno Internazionale “L’Africa Romana” (Djerba, 1998)*, Roa, pp. 1463-1486.

SERRANO Y LUQUE (1980) = SERRANO, E. y LUQUE, A. (1980), “Memoria de la segunda y tercera campaña de excavaciones en la villa romana de Manguarra y San José, Cártama (Málaga)”, NAH, Nueva Serie Arqueología 8, pp. 255-396.

SIRET, *Villaricos* = SIRET, L. (1907), “Villaricos y Herrerías. Antigüedades púnicas, romanas, visigóticas y árabes. Memoria descriptiva e histórica”, MRAH XIV, pp. 379-480.

TIR, J-29 (Madrid. 1995) = TABVLA IMPERII ROMANI (1995), Hoja J-29: Lisboa, Madrid.

TIR, J-30 (Madrid. 2000) = *TABVLA IMPERII ROMANI* (2000), Hoja J-30: Valencia, Madrid.

TNCPPA = ALFARO ASINS (1991-1993) = ALFARO ASINS, C. (1991-1993), “*Tagilit*, nueva ceca púnica en la provincia de Almería”, *AN* 21-23, pp. 133-146.

TRILLMICH = TRILLMICH, W. (1977), “Zwei Fundmünzen von Morro de Mezquitilla”, *MDAIM* 18, pp. 62-73.

VMEEI = BURILLO MOZOTA, F. (1980), *El valle medio del Ebro en época ibérica. Contribución a su estudio en los ríos Huerva y Jiloca Medio*, Zaragoza.

VRM = POSAC MON, C. (1972), “La villa romana de Marbella”, *NAH, Nueva Serie Arqueología* 1, pp. 85-115.

WOODS, *Carteia* = WOODS, D. E., COLLANTES DE TERAN, F. y FERNÁNDEZ-CHICARRO, C. (1967), “*Carteia*”, *EAE* 58, Madrid.

*Publicaciones periódicas*⁷¹⁶⁶

AA = *Archäologischer Anzeiger*, Berlín.

AAA = *Anuario Arqueológico de Andalucía*, Sevilla.

AAC = *Anales de Arqueología Cordobesa*, Córdoba.

AAH = *Acta Arqueológica Hispánica*, Madrid.

AEA = *Archivo Español de Arqueología*, Madrid.

AIIN = *Annali dell’Istituto Italiano di Numismatica*, Roma.

AN = *Acta Numismática*, Barcelona.

ANSMN = *The American Numismatic Society Museum Notes*, Nueva York.

AO = *Aula Orientalis. Instituto de Estudios Orientales*, Sabadell.

APL = *Archivo de Prehistoria Levantina*, Valencia.

BAM = *Bulletin d’archeologie Marocaine*, Rabat.

BAR = *British Archaeological Reports*, Oxford.

BASE = *Boletín Arqueológico del Sudeste Español*, Murcia.

BIEA = *Boletín del Instituto de Estudios Almerienses*, Almería.

BIEG = *Boletín del Instituto de Estudios Giennenses*, Jaén.

Bol. MAN = *Boletín del Museo Arqueológico Nacional*, Madrid.

⁷¹⁶⁶ En todos aquellos casos en los que ha sido posible hemos seguido el listado de abreviaturas utilizado por *L’Année Philologique*.

- Bol. MusCád* = *Boletín del Museo de Cádiz*, Cádiz.
- BRAH* = *Boletín de la Real Academia de la Historia*, Madrid.
- BSEAA* = *Boletín del Seminario de Estudios de Arte y Arqueología de la Universidad de Valladolid*, Valladolid.
- CEHJ* = *Centro de Estudios Históricos Jerezanos*, Jerez de la Frontera.
- CPAM* = *Cuadernos de Prehistoria y Arqueología de la Universidad Autónoma de Madrid*, Madrid.
- CPUG* = *Cuadernos de Prehistoria de la Universidad de Granada*, Granada.
- D. Arch* = *Dialoghi di Archeologia*, Roma.
- EA* = *Extremadura Arqueológica*, Mérida-Cáceres.
- EAE* = *Excavaciones Arqueológicas en España*, Madrid.
- EO* = *Estudios Orientales*, Murcia.
- ETF* = *Espacio, tiempo y forma*, UNED, Madrid.
- Florilib* = *Florentia Iliberritana. Revista de Estudios de la Antigüedad Clásica*, Granada.
- GN* = *Gaceta Numismática*, Barcelona.
- HA* = *Huelva Arqueológica*, Huelva.
- Inf. y M.* = *Informes y Memorias de la Comisaría General de Excavaciones Arqueológicas*, Madrid.
- JNG* = *Jarbuch für Numismatik und Geldgeschichte*, Munich.
- JRS* = *Journal of Roman Studies*, Londres.
- MCV* = *Mélanges de la Casa de Velázquez*, Madrid.
- MDAIM* = *Madriдер Mitteilungen. Deutsches Archäologisches Institut*, Madrid.
- MJSEA* = *Memorias de la Junta Superior de Excavaciones Arqueológicas*, Madrid.
- MMAP* = *Memorias de los Museos Arqueológicos Provinciales*, Madrid.
- MNE* = *Memorial Numismático Español*, Madrid.
- MRAH* = *Memorias de la Real Academia de la Historia*, Madrid.
- NAE* = *Noticiario Arqueológico Español*, Madrid.
- NAH* = *Noticiario Arqueológico Hispánico*, Madrid.
- NC* = *Numismatic Chronicle*, Londres.
- NH* = *Numario Hispánico*, Madrid.
- NNM* = *Numismatic Notes and Monographs*, Nueva York.

QuT = *Quaderni ticinesi di numismatica e antichità classiche*, Lugano.

RABM = *Revista de Archivos, Bibliotecas y Museos*, Madrid.

RArq = *Revista de Arqueología*, Madrid.

REE = *Revista de Estudios Extremeños*, Badajoz.

RIN = *Rivista Italiana di Numismatica e scienze affini*, Milán.

RStudFen = *Rivista di Studi Fenici*, Roma.

SHHA = *Studia Historica. Historia Antigua*, Salamanca.

TP = *Trabajos de Prehistoria*, Madrid.

Congresos, encuentros y simposios

CAEC = *Congreso Andaluz de Estudios Clásicos*.

CAME = *Congreso de Arqueología Medieval Española*.

CAP = *Congreso de Arqueología Peninsular*.

CIEFP = *Congreso Internacional de estudios fenicios y púnicos*.

CIEG = *Congreso Internacional “El Estrecho de Gibraltar”*.

CNA = *Congreso Nacional de Arqueología*.

CNN = *Congreso Nacional de Numismática*.

CHMH = *Curs d’historia monetària d’Hispania*.

EPNA = *Encuentro Peninsular de Numismática Antigua*.

SNB = *Simposi Numismàtic de Barcelona*.

Colecciones

CHAGL = *Colección Hispánica de autores griegos y latinos*, Ediciones Alma Mater, Barcelona-Madrid, 1953 y ss.

MGH, AA = *Monumenta Germaniae Historica inde ab anno Christi quingentesimo usque ad annum millesimum et quingentesium, Serie Auctores Antiquissimi*, Berlín, 1826 y ss.

RE = *Realencyclopädie der classischen Altertumswissenschaft*, Stuttgart, 1894-1980.

TIR = *TABVLA IMPERII ROMANI*, Comité español de la Unión Académica Internacional, Instituto Geográfico Nacional, Madrid, 1991 y ss.

ABREVIATURAS DE MUSEOS

BMC = British Museum Catalogue.

CNMM Algeciras = Colección Numismática del Museo Municipal de Algeciras.

CNUS = Colección numismática de la Universidad de Sevilla.

FMRD = Die Findmünzen der römischen Zeit in Deutschland.

GNC = Gabinete Numismático de Cataluña.

GNCMO = Gabinete de numismática da Câmara Municipal de Oporto.

GNSCSA = Gabinete Numismático del Seminario Conciliar de San Atón.

IVDJ = Instituto Valencia de Don Juan.

MAEF = Museo Arqueològic d'Eivissa i Formentera.

M.A. Linares = Museo Arqueológico de Linares (Jaén).

M.A. Murcia = Museo Arqueológico de Murcia.

M.A.C. Bañolas = M.A.C. Bañolas.

M.A.P. Almería = Museo Arqueológico Provincial de Almería (Museo de Almería).

M.A.P. Cádiz = Museo Arqueológico Provincial de Cádiz (Museo de Cádiz).

M.A.P. Córdoba = Museo Arqueológico Provincial de Córdoba (Museo Arqueológico y Etnológico de Córdoba).

M.A.P. Gerona = Museo Arqueológico Provincial de Gerona (Museo Arqueológico de Cataluña).

M.A.P. Granada = Museo Arqueológico Provincial de Granada (Museo Arqueológico y Etnológico de Granada).

M.A.P. Jaén = Museo Arqueológico Provincial de Jaén (Museo de Jaén).

M.A.P. León = Museo Arqueológico Provincial de León.

M.A.P. Lugo = Museo Arqueológico Provincial de Lugo.

M.A.P. Málaga = Museo Arqueológico Provincial de Málaga (Museo de Málaga).

M.A.P. Orense = Museo Arqueológico Provincial de Orense.

M.A.P. Oviedo = Museo Arqueológico Provincial de Oviedo.

M.A.P. Pontevedra = Museo Arqueológico Provincial de Pontevedra.

M.A.P. Sevilla = Museo Arqueológico Provincial de Sevilla.

M.P. Ciudad Real = Museo Provincial de Ciudad Real.

MADMC = Museo de Antropología “Dr. Mendes Corrêa” do Oporto (Portugal).

MAMEA = Museo Arqueológico Municipal de Elche (Alicante).

MAMJ = Museo Arqueológico Municipal de Jerez (Cádiz).

MAN = Museo Arqueológico Nacional.

MAPBAM = Museo Provincial de Bellas Artes de Mao (Menorca).

MCA = Museo de los Caminos de Astorga (León).

MLA = Museo de La Alcudia (Elche, Alicante).

MMA = Museo Municipal de Alcoy (Alicante).

MN = Museo de Nules (Castellón).

MNK = Museo Nacional de Cracovia.

MNS = Museo Numantino de Soria.

MOK = Museo Provincial de Krosno.

MPM = Museo de Puig des Molins (Ibiza).

MSMS = Museo de la Sociedad Martins Sarmiento (Guimares, Portugal).

Ossol. = Colección Numismática de la Biblioteca Ossolinski en Wrocław.

RGZM = Römisch-Germanisches Zentralmuseum Mainz (Alemania).

RSME = Royal Scottish Museum de Edimburgo.

Vat. Ap. = Medagliere de la Biblioteca Apostólica del Vaticano.

ABREVIATURAS NUMISMÁTICAS

AE = Bronce.

AG = Plata.

Anv. = Anverso.

Cr. = Cronología.

em. = Emisión.

grs. = Gramos.

h = Horas.

mm. = Milímetros.

Pb. = Plomo.

Ref.: Referencia.

Rev. = Reverso.

Ser. = Serie.

ABREVIATURAS COMUNES

a. C.= antes de Cristo.

Avd. = avenida.

c/ = calle.

Cat. = Catálogo.

Cf. = Confrontar.

Coord. / coords. = coordinador / coordinadores.

d. C. = después de Cristo.

E = Este.

Ed. / eds. = editor / editores.

fasc. = Fascículo.

Fig. = Figura.

Gr. = Grupo.

Inv. = inventario.

Km. = Kilómetro/s.

Lám. / Láms. = Lámina / Láminas.

m.= metro/s

N = Norte.

Nº / núm. = número.

núms. = números.

p. / pp. = página / páginas.

Reed. = Reeditado.

s. / ss. = siglo / siglos.

s/n = Sin número.

t. = tomo.

TS = *Terra Sigillata*.

TSG = *Terra Sigillata Gálica*.

TSH = *Terra Sigillata Hispánica*.

LA CIRCULACIÓN MONETARIA EN EL SUR PENINSULAR DURANTE
EL PERIODO ROMANO-REPUBLICANO

TSI = *Terra Sigillata Itálica*.

U.E. = Unidad Estratigráfica.

Vol. / vols. = volumen / volúmenes.

vte. / var. = Variante.

W = Oeste.

y ss. = y siguientes.

ÍNDICE GRÁFICAS

Gráfica 1: Evolución del monetario de la ceca de *Abdera* a lo largo del periodo republicano.

Gráfica 2: Distribución del monetario de la ceca de *Baria* por series.

Gráfica 3: Distribución de los ejemplares gaditanos por tipo de hallazgo.

Gráfica 4: Distribución del monetario de la ceca de *Gadir* por series.

Gráfica 5: Número de ejemplares y porcentaje de piezas de la ceca de *Gadir* por valores.

Gráfica 6: Evolución del monetario de la ceca de *Gadir* a lo largo del periodo republicano.

Gráfica 7: Número de ejemplares gaditanos según su procedencia.

Gráfica 8: Número de ejemplares de la ceca de *Ituci* por series.

Gráfica 9: Distribución de los ejemplares de *Malaka* por tipo de hallazgo.

Gráfica 10: Número de ejemplares de la ceca de *Malaka* por valores.

Gráfica 11: Evolución del monetario de la ceca de *Malaka* a lo largo del periodo republicano.

Gráfica 12: Número de ejemplares de la ceca de *Malaka* según su procedencia.

Gráfica 13: Número de ejemplares de la ceca de *Olontigi* por series.

Gráfica 14: Distribución del monetario de la ceca de *Olontigi* según su procedencia.

Gráfica 15: Distribución de los ejemplares de *Sks* por tipo de hallazgo.

Gráfica 16: Distribución del monetario de la ceca de *Sks* por series.

Gráfica 17: Evolución del monetario de la ceca de *Sks* a lo largo del periodo republicano.

Gráfica 18: Distribución del monetario fenicio-púnico por cecas.

Gráfica 19: Número de ejemplares de las cecas fenicio-púnicas por valores.

Gráfica 20: Evolución del monetario de las cecas fenicio-púnicas a lo largo del periodo republicano.

Gráfica 21: Número de ejemplares de cecas fenicio-púnicas según su procedencia.

Gráfica 22: Número de ejemplares de de la ceca de *Asido* por series.

Gráfica 23: Número de ejemplares de la ceca de *Lascuta* según su procedencia.

- Gráfica 24: Número de ejemplares de de la ceca de *Turirecina* por series.
- Gráfica 25: Distribución del monetario libiofenicio por cecas.
- Gráfica 26: Distribución del monetario de las cecas libiofenicias por valor.
- Gráfica 27: Evolución del monetario de las cecas libiofenicias a lo largo del periodo republicano.
- Gráfica 28: Número de ejemplares de cecas libiofenicias según su procedencia.
- Gráfica 29: Distribución de los ejemplares de *Castulo* por tipo de hallazgo.
- Gráfica 30: Distribución del monetario de la ceca de *Castulo* por series.
- Gráfica 31: Número de ejemplares y porcentaje de piezas de la ceca de *Castulo* por valores.
- Gráfica 32: Evolución del monetario de la ceca de *Castulo* a lo largo del periodo republicano.
- Gráfica 33: Número de ejemplares castulonenses según su procedencia.
- Gráfica 34: Distribución de los ejemplares de *i.l.tu.ř.i.ř. / Iliberri* por tipo de hallazgo.
- Gráfica 35: Distribución del monetario de la ceca de *i.l.tu.ř.i.ř. / Iliberri* por series.
- Gráfica 36: Evolución del monetario de la ceca de *i.l.tu.ř.i.ř. / Iliberri* a lo largo del periodo republicano.
- Gráfica 37: Distribución de los ejemplares de *Obulco* por tipo de hallazgo.
- Gráfica 38: Distribución del monetario de la ceca de *Obulco* por series.
- Gráfica 39: Evolución del monetario de la ceca de *Obulco* a lo largo del periodo republicano.
- Gráfica 40: Número de ejemplares obulconenses según su procedencia.
- Gráfica 41: Distribución del monetario de la ceca de *Salacia* por series.
- Gráfica 42: Distribución del monetario ibérico meridional por cecas.
- Gráfica 43: Distribución del monetario de las cecas ibéricas meridionales por valor.
- Gráfica 44: Evolución del monetario de las cecas ibéricas meridionales a lo largo del periodo republicano.
- Gráfica 45: Número de ejemplares de cecas ibéricas meridionales según su procedencia.
- Gráfica 46: Distribución del monetario de la ceca de *Acinipo* por series.
- Gráfica 47: Número de ejemplares de la ceca de *Acinipo* según su procedencia.
- Gráfica 48: Distribución de los ejemplares de *Carbula* por tipo de hallazgo.
- Gráfica 49: Número de ejemplares de la ceca de *Carbula* según su procedencia.

- Gráfica 50: Distribución del monetario de la ceca de *Carissa* por series.
- Gráfica 51: Número de ejemplares de la ceca de *Carissa* según su procedencia.
- Gráfica 52: Distribución del monetario de la ceca de *Carmo* por series.
- Gráfica 53: Evolución del monetario de la ceca de *Carmo* a lo largo del periodo republicano.
- Gráfica 54: Número de ejemplares de la ceca de *Carmo* según su procedencia.
- Gráfica 55: Distribución de los ejemplares de *Carteia* por tipo de hallazgo.
- Gráfica 56: Distribución del monetario de la ceca de *Carteia* por series.
- Gráfica 57: Evolución del monetario de la ceca de *Carteia* a lo largo del periodo republicano.
- Gráfica 58: Número de ejemplares de la ceca de *Carteia* según su procedencia.
- Gráfica 59: Distribución de los ejemplares de *Corduba* por tipo de hallazgo.
- Gráfica 60: Número de ejemplares de la ceca de *Corduba* según su procedencia.
- Gráfica 61: Distribución del monetario de la ceca de *Ilipa* por series.
- Gráfica 62: Evolución del monetario de la ceca de *Ilipa* a lo largo del periodo republicano.
- Gráfica 63: Número de ejemplares de la ceca de *Ilipa* según su procedencia.
- Gráfica 64: Número de ejemplares de la ceca de *Irippa* según su procedencia.
- Gráfica 65: Distribución de los ejemplares de *Lacipo* por tipo de hallazgo.
- Gráfica 66: Distribución del monetario de la ceca de *Lacipo* por series.
- Gráfica 67: Número de ejemplares de la ceca de *Lastigi* según su procedencia.
- Gráfica 68: Número de ejemplares de la ceca de *Orippo* según su procedencia.
- Gráfica 69: Número de ejemplares y porcentaje de piezas de la ceca de *Osset* por valores.
- Gráfica 70: Número de ejemplares de la ceca de *Osset* según su procedencia.
- Gráfica 71: Número de ejemplares de la ceca de *Sacili* según su procedencia.
- Gráfica 72: Distribución del monetario de la ceca de *Ulia* por series.
- Gráfica 73: Número de ejemplares de la ceca de *Ulia* según su procedencia.
- Gráfica 74: Distribución de los ejemplares de *Urso* por tipo de hallazgo.
- Gráfica 75: Distribución del monetario de la ceca de *Urso* por series.
- Gráfica 76: Evolución del monetario de la ceca de *Urso* a lo largo del periodo republicano.
- Gráfica 77: Número de ejemplares de la ceca de *Urso* según su procedencia.
- Gráfica 78: Distribución del monetario latino por cecas.
- Gráfica 79: Número de ejemplares de las cecas latinas por valor.

Gráfica 80: Evolución del monetario de las cecas latinas a lo largo del periodo republicano.

Gráfica 81: Número de ejemplares de cecas latinas según su procedencia.

Gráfica 82: Distribución del monetario hispano griego hallado en la *Ulterior* por cecas.

Gráfica 83: Número de ejemplares de las cecas griegas hispanas hallados en la *Ulterior* según su procedencia.

Gráfica 84: Número de ejemplares de la fenicia de *Ebusus* hallados en la *Ulterior* según su procedencia.

Gráfica 85: Distribución de los ejemplares de las cecas ibéricas de la *Citerior* por tipo de hallazgo.

Gráfica 86: Número de ejemplares de las cecas ibéricas de la *Citerior* por valor.

Gráfica 87: Número de ejemplares de las cecas ibéricas de la *Citerior* hallados en la *Ulterior* por procedencia.

Gráfica 88: Distribución de monetario procedente de cecas de la *Citerior* localizado en la *Ulterior* por tipo de hallazgo.

Gráfica 89: Número de ejemplares de cecas de la *Citerior* por valores.

Gráfica 90: Número de ejemplares de cecas la *Citerior* hallados en la *Ulterior* según su procedencia.

Gráfica 91: Distribución de los ejemplares romano-republicanos por tipo de hallazgo.

Gráfica 92: Número de ejemplares romano-republicanos por valor.

Gráfica 93: Evolución del monetario romano-republicano en la *Ulterior* desde finales del s. III al año 31 a. C.

Gráfica 94: Número de ejemplares romano-republicanos hallados en la *Ulterior* según su procedencia.

Gráfica 95: Número de ejemplares griegos extrapeninsulares por valor.

Gráfica 96: Número de ejemplares de cecas griegas extrapeninsulares hallados en la *Ulterior* según su procedencia.

Gráfica 97: Distribución del monetario norteafricano por cecas.

Gráfica 98: Número de ejemplares de cecas norteafricanas hallados en la *Ulterior* según su procedencia.

Gráfica 99: Distribución de los ejemplares de cecas de la *Ulterior* hallados en el norte de África.

Gráfica 100: Distribución del monetario de cecas de la *Ulterior* por su origen.

Gráfica 101: Número de ejemplares de las cecas de la *Ulterior* por valor.

Gráfica 102: Evolución del monetario de las cecas de la *Ulterior* a lo largo del periodo republicano.

Gráfica 103: Número de ejemplares de cecas de la *Uterior* hallados en esta provincia según su procedencia.

Gráfica 104: Número de ejemplares de cecas de la *Uterior* hallados fuera de esta provincia según su procedencia.

Gráfica 105: Distribución del monetario de las cecas hispanas por provincias romanas.

Gráfica 106: Distribución de los ejemplares de las cecas hispanas por tipo de hallazgo.

Gráfica 107: Número de ejemplares de cecas hispanas por valor.

Gráfica 108: Número de ejemplares de cecas hispanas hallados en la *Uterior* según su procedencia.

Gráfica 109: Distribución del monetario de las cecas extrapeninsulares por su origen.

Gráfica 110: Distribución de los ejemplares de las cecas extrapeninsulares por tipo de hallazgo.

Gráfica 111: Número de ejemplares de cecas extrapeninsulares por valor.

Gráfica 112: Número de ejemplares de cecas extrapeninsulares hallados en la *Uterior* según su procedencia.

Gráfica 113: Distribución del total monedas analizadas según la zona de procedencia.

Gráfica 114: Distribución del monetario estudiado según el metal de acuñación.

Gráfica 115: Número de ejemplares de cada valor entre las piezas de plata.

Gráfica 116: Número de ejemplares de cada valor entre las piezas de bronce.

Gráfica 117: Número de ejemplares hallados en la *Uterior* según su procedencia.

Índice mapas

- Mapa 1: Límites de la provincia *Ulterior* en su período de máxima expansión.
- Mapa 2: Localización de las cecas fenicio-púnicas.
- Mapa 3: Circulación monetaria de la ceca de *Abdera*.
- Mapa 4: Circulación monetaria de la ceca de *Baria*.
- Mapa 5: Excavaciones arqueológicas de la Bahía de Cádiz con presencia de ejemplares de la ceca de *Gadir*.
- Mapa 6: Circulación monetaria de la ceca de *Tagilit*.
- Mapa 7: Localización de las cecas libiofenicias.
- Mapa 8: Circulación monetaria de la ceca de *Bailo*.
- Mapa 9: Circulación monetaria de la ceca de *Vesci*.
- Mapa 10: Localización de las cecas ibéricas meridionales.
- Mapa 11: Circulación monetaria de la ceca de *Abra*.
- Mapa 12: Tesorillos con presencia de ejemplares de la ceca de *Castulo*.
- Mapa 13: Circulación monetaria de la ceca de *i.l.tu.ř.i.ř. / Iliberri*.
- Mapa 14: Excavaciones arqueológicas con presencia de ejemplares de la ceca de *Obulco*.
- Mapa 15: Localización de las cecas latinas.
- Mapa 16: Excavaciones arqueológicas con presencia de ejemplares de la ceca de *Carteia*.
- Mapa 17: Circulación monetaria de la ceca de *Cunbaria*.
- Mapa 18: Circulación monetaria de la ceca de *Ilurco*.
- Mapa 19: Circulación monetaria de la ceca de *Lacipo*.
- Mapa 20: Circulación monetaria de la ceca de *Laelia*.
- Mapa 21: Circulación monetaria de la ceca de *Murtilis*.
- Mapa 22: Circulación monetaria de la ceca de *Ostur*.
- Mapa 23: Excavaciones arqueológicas con presencia de ejemplares de la ceca de *Tamusia*.
- Mapa 24: Circulación monetaria de la ceca de *Ventipo*.
- Mapa 25: Circulación monetaria en la *Ulterior* de la ceca de *Emporion*.
- Mapa 26: Circulación monetaria en la *Ulterior* de la ceca de *Rhode*.

Mapa 27: Circulación monetaria en la *Ulterior* de la ceca de *Ebusus*.

Mapa 28: Tesorillos localizados en la *Ulterior* con presencia de ejemplares de cecas ibéricas de la *Citerior*.

Mapa 29: Excavaciones arqueológicas realizadas en la *Ulterior* con presencia de ejemplares de cecas ibéricas de la *Citerior*.

Mapa 30: Tesoros con ejemplares romano-republicanos ocultados entre finales del s. III a. C. y el 133 a. C. (desde la Segunda Guerra Púnica hasta la caída de *Numantia*).

Mapa 31: Excavaciones arqueológicas realizadas en la *Ulterior* con presencia de ejemplares romano-republicanos.

Mapa 32: Hallazgos esporádicos de ejemplares romano-republicanos realizados en la *Ulterior*.

Mapa 33: Museos con presencia de ejemplares romano-republicanos procedentes de hallazgos locales o regionales.

Mapa 34: Tesoros con ejemplares romano-republicanos ocultados entre el año 82 y el 72 a. C. (conflicto sertoriano).

Mapa 35: Tesoros con ejemplares romano-republicanos ocultados entre el gobierno de Augusto y los primeros años en el poder de Tiberio.

Mapa 36: Tesoros con ejemplares romano-republicanos ocultados entre el 71 y el 44 a. C. (guerras civiles).

Mapa 37: Tesoros con ejemplares romano-republicanos ocultados entre el 133 y el 82 a. C. (desde la caída de *Numantia* hasta el inicio del conflicto sertoriano).

Mapa 38: Tesoros con ejemplares romano-republicanos ocultados entre el 43 y el 31 a. C. (último años de la República).

Mapa 39: Tesoros con ejemplares romano-republicanos en los que desconocemos la fecha de ocultación.

Mapa 40: Circulación monetaria en la *Ulterior* de las cecas griegas extrapeninsulares.

Mapa 41: Circulación monetaria en la *Ulterior* de las cecas norteafricanas.

Mapa 42: Tesoros con ejemplares de cecas de la *Ulterior*.

ANEXO:

Tesorillos con presencia de ejemplares romano-republicanos ocultos en la provincia *Ulterior* durante los ss. II y I a. C.

Tesorillos

Tesorillo	Composición
Abertura (Cáceres)	32 denarios romano-republicanos y 6 imperiales (último de Augusto de <i>RIC. I/167a. Cr. 15-13 a. C.</i>)
Albanchez (Jaén) 1979	16 denarios romano-republicanos de un total de 17 (último de los estudiados de <i>L. SCIP. ASIAG. Cr. 106 a. C.</i>)
Alcaide (Fundão, Castelo Branco, Portugal) 1913	2 denarios romano-republicanos y 2 denarios ibéricos (los romanos semejantes a los de C. Anio Lusco)
Alcalá del Río (Sevilla) 1979	163 denarios romano-republicanos (último de <i>CN. BLASIO CN. F. Cr. 112 ó 111 a. C.</i>)
Alenquer (Portugal)	1.000 denarios romano-republicanos inciertos
Almadenejos (Ciudad Real) 1976	100 denarios y 1 victoriato romano-republicanos y 2 denarios ibéricos, de un total de 200 o 300 piezas (último de los estudiados de <i>LENT. MAR. F. Cr. 100 a. C.</i>)
Almadenes de Pozoblanco (Córdoba) 1925	120 denarios romano-republicanos, 7 ibéricos y una dracma de <i>a.r.s.e</i> de un tesoro compuesto por unas 200 monedas (último de los estudiados de <i>MN. FONTEI. Cr. 108 ó 109 a. C.</i>) (Aunque TSH. cita 129 piezas sólo aporta información de 128)
Almuñécar (Granada)	28 denarios romano-republicanos de un total de 42 (último de los estudiados de <i>CN. MAGNVS IMP. F. M. MINAT. SABIN. PR(O)Q. Cr. 46-45 a. C.</i>)
Atalaia (freg. Monsanto, Portugal)	2 denarios romano-republicanos inciertos
Aznalcóllar (Sevilla) entre 1908-1919?	35 denarios romano-republicanos de un total de 50 (último de los estudiados de <i>C. COIL. CALD. Cr. 104 a. C.</i>)
Azuel (término de Montoro, Córdoba) 1874	1.096 denarios romano-republicanos y 163 denarios ibéricos (ocultación entre finales del s. II e inicios del s. I a. C.- posiblemente en el 90 a. C.-)
Barroca do Antero (Penamacor, Portugal) 1948	61 denarios romano-republicanos inciertos de un total de 79 (último de los estudiados de <i>AVGVSTVS DIVI. F/IMP X. Cr. 15-13 a. C.</i>)
Cabeça da Corte (freg. Pombalinho, Portugal)	158 denarios romano-republicanos inciertos de un total de 440 (último de <i>C. POSTVMI. Cr. 74 a. C.</i>)
Cádiz 1768	6 monedas de Pompeyo, 5 de César, 3 de Bruto, 2 de Lépido y 27 de Augusto. Desconocemos la serie de cada una de las emisiones, aunque el tesoro no habría sido ocultado más allá del cambio de era
Cádiz 1803-1804	Un tesoro formado por gran cantidad de monedas de plata con presencia de ejemplares de varias familias republicanas, aunque desconocemos la fecha de ocultación
Cádiz 1857	1.400 monedas de oro y plata romano republicanas, aunque desconocemos la fecha de ocultación

Calde (Viseu, Portugal) 1944	163 denarios romano-republicanos inciertos de un total de 270 (último de los estudiados de <i>C. MEMMI C. F.</i> Cr. 56 a. C.)
Camarcal (freg. Alenquer, Portugal)	Un tesoro compuesto por un número indeterminado de denarios romano-republicanos inciertos del que desconocemos su fecha de ocultación
Carissa (Bornos, Cádiz) 1920	4 denarios romano-republicanos y 73 denarios ibéricos (último de <i>M. CIPI M. F.</i> Cr. 115 ó 114 a. C.)
Casal do Pinhão (freg. Ulme, Santarém, Portugal)	Un tesoro compuesto por un número indeterminado de denarios romano-republicanos inciertos del que desconocemos su fecha de ocultación
Castillo de las Guardas (Sevilla) 1856	113 denarios romano-republicanos (último de <i>L. COT.</i> Cr. 105 a. C.)
Castro de Romariz (Feira, Aveiro, Portugal) 1843	71 denarios romano-republicanos inciertos y 1 ibérico de <i>ś.e.ko.bi.ř.i.k.e.s</i> de un total de 102 (el último de <i>L. COSSVTI C. F. SABVLA.</i> Cr. 74 a. C.)
Castulo (Linares, Jaén) 1978	47 denarios romano-republicanos (último de <i>C. FVNDAN Q.</i> Cr. 101 a. C.)
Castulo (Cazlona, Linares, Jaén)	22 denarios romano-republicanos (último de <i>M. LVCILI RVF.</i> Cr. 101 a. C.). Noticia en los papeles del Legado de D. Jacobo Zóbel de Zangróniz (aunque se dice que estaría compuesto por 21 piezas luego se describen 22).
Cerro Casal (Utrera, Sevilla)	4 denarios romano-republicanos y 280 imperiales (último de Augusto de <i>RIC. I/207.</i> Cr. 2 a. C.- 4 d. C.)
Cerro Redondo (Villaverde del Río, Sevilla) 1993	2 denarios romano-republicanos y 36 imperiales (último de Augusto de <i>RIC. I/208.</i> Cr. 2 a. C.- 4 d. C.)
Chão de Lamas (Miranda do Corvo, Coimbra, Portugal)	Un tesoro compuesto por un número indeterminado de denarios romano-republicanos inciertos del que desconocemos su fecha de ocultación
Charneca (freg. Torres Novas, Portugal) 1908	5 denarios romano-republicanos inciertos y 1 denario ibérico (último de <i>C. POBLICI Q. F.</i> Cr. 80 a. C.)
Chiclana de Segura (Jaén) 1972	22 denarios romano-republicanos de un total desconocido (último de los estudiados de <i>M. CIPI M. F.</i> Cr. 115 ó 114 a. C.)
Chões de Alpompe (Santarém, Portugal)	20 denarios romano-republicanos (último de <i>MN. FONTEI C. F.</i> Cr. 85 a. C.)
Citania de Sanfins (Porto, Portugal) 1950	295 denarios romano-republicanos y 11 imperiales (último de Augusto de <i>RIC. I/1a.</i> Cr. 25-23 a. C.)
Cogollos de Guadix (Granada) 1958	83 denarios romano-republicanos de un total desconocido (último de los estudiados de <i>C. COIL. CALD.</i> Cr. 104 a. C.)
Coiço (Oliveira do Mondego, Penacova, Coimbra, Portugal)	20 denarios romano-republicanos (último de <i>C. ANNIVS T. F T. N PRO. COS.</i> Cr. 82-81 a. C.)
Coimbra (Portugal)	6 denarios romano-republicanos inciertos
Columbeira (Leiria, Portugal) 1958	165 denarios romano-republicanos inciertos de un total de 980 (último de los estudiados de <i>P. CREPVS I.</i> Cr. 82 a. C.)

Córdoba 1754?	Tesoro compuesto por una serie de monedas de plata, bronce y cobre de familias antiguas o consulares halladas en la zona de Córdoba sobre 1754.
Córdoba 1834	130 denarios romano-republicanos (último de <i>L. LIVINEIVS REGVLVS</i> . Cr. 42 a. C.)
Córdoba 1873 ó 1874	38 denarios romano-republicanos de un tesoro recogido en los papeles del Legado de D. Jacobo Zóbel e informado por Mateos Gago. Este tesoro estaría formado por 600 ó 700 monedas, número similar al de Villa del Río de 1874 -con el que podría confundirse aunque en las estudiadas hay piezas diferentes-, entre las que había junto a denarios romanos piezas ibéricas (último de <i>L. RVTILI FLAC</i> . Cr. 77 a. C.)
Córdoba 1959	197 denarios romano-republicanos -187 en <i>TSH</i> - y 147 denarios ibéricos (última pieza de 105 a. C.)
Cortijo de los Cosmes (Écija, Sevilla) 1983	157 denarios romano-republicanos (último de <i>CAESAR</i> . Cr. 46-45 a. C.)
Cortijo del Álamo (Jódar, Jaén) 1957	121 denarios romano-republicanos y 10 imperiales (último de Octavio de <i>RIC. I/272</i> . Cr. 29-27 a. C.)
Distrito de Viseu (Portugal)	150 denarios romano-republicanos inciertos (el último de 45 a. C.)
El Centenillo (Jaén) 1896	181 denarios romano-republicanos (ocultación sobre el 45 a. C.)
El Centenillo (Jaén) Primavera 1911	57 denarios romano-republicanos y 2 denarios ibéricos (último de <i>CN. MAGNVS IMP, M. POBLICI LEG. PROPR</i> . Cr. 46-45 a. C.)
El Centenillo (Jaén) Junio 1911	73 denarios y 2 victoriatos romano-republicanos (último de <i>L. COIL. CALD</i> . Cr. 104 a. C.)
El Centenillo (Jaén) 1920	617 denarios romano-republicanos (último de <i>L. SCIP. ASIAG</i> . Cr. 106 a. C.)
El Centenillo (Jaén) 1929	32 denarios entre romano-republicanos e ibéricos, sólo se especifica 1 ibérico de <i>bo.l.s.ka.n</i> (último denario romano de <i>C. FABI C. F</i> . Cr. 102 a. C.)
El Saucejo (Sevilla)	4 ases romano-republicanos, 1 as de <i>Castulo</i> , 1 as de <i>Urso</i> y 3 ases de <i>Carmo</i> (el último as romano de <i>C. TER LVC</i> . Cr. 147 a. C.)
Espejo (Córdoba)	700 denarios romano-republicanos inciertos (ocultación sobre el 40 a. C.)
Fonte de Alvorge (Ansião, Portugal)	17 denarios romanos republicanos inciertos que irían desde el 152 a. C. al 100 a. C.
Fuente de Cantos (Badajoz) Antes de 1955	387 denarios romano-republicanos de un total de 390 (último de los estudiados de <i>CAESAR</i> . Cr. 46-45 a. C.)
Fuentsanta de Martos (Jaén) 1901	Un tesoro compuesto por un número indeterminado de denarios romano-republicanos junto a alguno ibérico (ocultación entre finales del s. II e inicios del s. I a. C.)
Fuente Ovejuna / Alcornocal (Córdoba) 1873	Un tesoro compuesto por un número indeterminado de denarios romano-republicanos entre otras posibles

	piezas (ocultación entre finales del s. II e inicios del s. I a. C.- posiblemente en el 100 a. C.-)
Garrovillas (Cáceres) 1818	Un tesoro compuesto por un por al menos 300 denarios romano-republicanos inciertos
Garrovillas (Cáceres) 1850	Un tesoro compuesto por un número no inferior a 1.000 denarios romano-republicanos inciertos
Granada 1925 (= Granada I)	1 cuadrigato romano-republicano incierto junto a una tetradracma y 30 ó 40 didracmas de <i>Cartago</i> . Este tesoro fue ocultado durante la Segunda Guerra Púnica
Guiães (Vila Real, Portugal) 1908	10 denarios romano-republicanos de un total desconocido (el último de los estudiados de <i>ANT. AVG. III VIR R. PC.</i> Cr. 32-31 a. C.)
Guiães (Portugal)	Un tesoro compuesto por un número indeterminado de denarios romano-republicanos (ocultación entre el 49 y el 45 a. C.)
Herdade da Gralheira (S. João dos Caldeireiros, Portugal) 1958	132 denarios romano-republicanos inciertos de un total de 1.000 (último de los estudiados de <i>M. ANTONIO</i> . Cr. entre 42 y 31 a. C.)
Herdade da Mília (Portel, Portugal)	189 denarios romano-republicanos de un total de al menos 493 (el último de los estudiados de <i>L. PHILIPPVS</i> . Cr. 113-112 a. C.)
Herdade da Retorta (freg. Cabrela, Évora, Portugal)	Un tesoro compuesto por un número indeterminado de denarios romano-republicanos inciertos del que desconocemos su fecha de ocultación
Idanha-a-Nova (Portugal) 1898	4 denarios romano-republicanos inciertos de un total de 440 (último de los estudiados de <i>L. TITVRI L. F. SABINVS</i> . Cr. 89 a. C.)
Idanha-a-Velha I (Portugal)	1.348 denarios romano-republicanos, 12 denarios ibéricos y 5 dracmas de <i>a.r.s.e</i> de un total de 1372? monedas (último de los estudiados de <i>PISO, CAEPIO Q.</i> Cr. 100 a. C.)
Idanha-a-Velha II (Portugal)	Un tesoro compuesto por un número indeterminado de denarios romano-republicanos inciertos (último de <i>L. THORIVS BALBVS</i> . Cr. 105 a. C.)
Italica (Santiponce, Sevilla) 1863	28 denarios romano-republicanos, 17 imperiales y 1 denario ibérico (el último de <i>CAESAR</i> . Cr. 48-47 a. C.). Noticia en los papeles del Legado de D. Jacobo Zóbel de Zangróniz (aunque Chaves menciona 46 piezas al final dice que estaría compuesto por 47 monedas, quizás falte un denario). Tampoco sabemos si se trataría de un tesoro completo o sólo de una parte, o si las monedas republicanas acompañaban a un tesoro imperial o constituían un hallazgo independiente
Jaén, provincia de (década de 1940)	129 denarios romano-republicanos de un total de al menos 200 (el último de los estudiados de <i>L. THORIVS BALBVS</i> . Cr. 105 a. C.)
La Carolina? (Jaén)	Varios cientos de denarios romano-republicanos junto a alguno ibérico (ocultación entre finales del s. II e inicios del s. I a. C.)

La Huerta (Málaga)	Un tesoro compuesto por más de 1.000 ejemplares entre los que hay gran cantidad de denarios, ases y divisores romano-republicanos inciertos y de varias piezas de cecas hispanas de la <i>Ulterior</i> como <i>Malaka</i> , <i>Castulo</i> , <i>Carteia</i> , <i>Osset</i> , <i>Irippa</i> y <i>Laelia</i> . Descocemos la fecha de ocultación de este tesoro, aunque seguramente se realizaría a finales de la República
La Loba (Fuenteobejuna, Córdoba)	13 denarios romano-republicanos (último de <i>M. FOVRI L. F PHILI</i> . Cr. 119 a. C.)
La Oliva (Iznatoraf, Jaén) 1848	65 denarios romano-republicanos de un total de 600 ó 700 (último de los estudiados de <i>C. FABI C. F.</i> Cr. 102 a. C.)
La Oliva (Iznatoraf, Jaén) 1861	1.269 denarios romano-republicanos y 1 denario ibérico (último de <i>M. LVCILI RVF</i> . Cr. 101 a. C.)
Lagarillo Nuevo (Hacienda de Piédrola, Málaga)	Un tesoro compuesto por un número indeterminado de denarios romano-republicanos inciertos del que desconocemos su fecha de ocultación
Las Casiruelas (Orellana de la Sierra, Badajoz) 1930	39 denarios romano-republicanos de un total de 936 (último de los estudiados de <i>L. MEMMI</i> . Cr. 109 ó 108 a. C.)
Lerilla (Salamanca)	Un tesoro compuesto por un número indeterminado de denarios romano-republicanos inciertos del que desconocemos su fecha de ocultación
Linares (Jaén) Década 1940	49 denarios romano-republicanos y 24 imperiales (último de Augusto de <i>RIC. I/207</i> . Cr. 2 a. C.- 4 d. C.)
Los Villares (Caudete de las Fuentes, Jaén) 1892	Unos 1.000 denarios romano-republicanos y 12 denarios ibéricos (ocultación entre finales del s. II e inicios del s. I a. C.)
Mahalimán (Constantina, Sevilla) 1982	18 denarios romano-republicanos (último de <i>C. ANNIVS T. F T. N PRO. COS</i> . Cr. 82-81 a. C.)
Marrubiales de Córdoba (Córdoba) 1916	224 denarios y 1 victoriato romano-republicanos, 79 denarios y 1 medio ibéricos y una dracma de <i>a.r.s.e</i> (último de <i>L. LVTATI CERCO</i> . Cr. 109 ó 108 a. C.)
Menoita (Pera do Moço, Portugal) 1942	102 denarios romano-republicanos inciertos de un total de 280 (último de los estudiados de <i>L. MVSSIDIVS T. F LONGVS</i> . Cr. 42 a. C.)
Mentesa? (Jaén) ¿1953?	67 denarios, 1 cuadrigato y 1 victoriato romano-republicanos y 1 denario ibérico (último de <i>CN. MAGNVS IMP, M. POBLICI LEG. PROPR</i> . Cr. 46-45 a. C.)
Mértola 1634 (Portugal)	Un tesoro compuesto por 8.000 denarios romano-republicanos inciertos (el último de <i>N. FABI PICTOR</i> . Cr. 126 a. C.)
Mértola 1941 (Portugal)	Un tesoro compuesto por 4.000 denarios romano-republicanos inciertos (666 fueron adquiridos por el Museo Regional de Beja. Además, en 1958 Manuel Heleno de Mértola compró 53 denarios que fueron estudiados por Faria; el último denario de este lote fue acuñado en 112-111 a. C.)

Meruge (Portugal)	200 denarios romano-republicanos inciertos (ocultación entre el 49 y el 45 a. C.)
Mogón I (Villacarrillo, Jaén) 1914	1.258 denarios romano-republicanos (último de <i>L. SENTI</i> . Cr. 101 a. C.)
Mogón II (Villacarrillo, Jaén) 1914	Unos 900 ó 1.500 denarios romano-republicanos y 23 denarios ibéricos (ocultación entre finales del s. II e inicios del s. I a. C.)
Mogón III-VI (Villacarrillo, Jaén) 1914	En el término de Mogón se descubrieron además otros cuatro tesoros en 1914 compuestos por un número indeterminado de monedas romano-republicanas. Desconocemos la fecha de ocultación de cada uno de estos cuatro tesoros
Mogón (Villacarrillo, Jaén) 1915	184 denarios romano-republicanos inciertos
Moita (Portugal) 1958	10 denarios romano-republicanos inciertos de un total de 30 (último de los estudiados de <i>M. PLAETORIVS M. F CESTIANVS AED CVR</i> . Cr. 67 a. C.)
Monforte da Beira (Portugal)	Un tesoro compuesto por un número indeterminado de denarios romano-republicanos inciertos del que desconocemos su fecha de ocultación
Monroy (Cáceres) 1964	24 denarios romano-republicanos (último de <i>TI. CLAVD TI F. AP. N</i> . Cr. 79 a. C.)
Monte das Arcas (Copas, Vila Real, Portugal) 1963	2 denarios romano-republicanos y 1 denario imperial de un total de 50, entre republicanos e imperiales (último de Augusto de <i>Emerita</i> . Cr. 25-23 a. C.)
Monte de Sodes (freg. Pereiro, Faro, Portugal)	11 denarios romano-republicanos inciertos (último emitido entre el 108-104 a. C.)
Monte do Pereiro (Corte de Pinto, Portugal)	300 denarios romano-republicanos inciertos (ocultación entre el 44 y el 27 a. C.)
Monte do Sehnno dos Perdidos (freg. Penacova, Coimbra, Portugal)	Un tesoro compuesto por un número indeterminado de denarios romano-republicanos inciertos del que desconocemos su fecha de ocultación
Monte, entre Rua y Caria (Portugal) 1878	4 denarios romano-republicanos inciertos de un total de 400 (último de los estudiados de <i>Q METELL SCIPIO IMP, EPPIVS LEG F. C</i> . Cr. 47-46 a. C.)
Monte Mozinho (Penafiel, Porto, Portugal) 1920	4 denarios romano-republicanos (último de <i>ANT. AVG. III VIR R. P. C</i> . Cr. 32-31 a. C.)
Montedor (Viana do Castelo, Portugal) 1990	29 denarios romano-republicanos y 8 denarios ibéricos y 1 denario ilegible (último de <i>C. POSTVMI</i> . Cr. 74 a. C.)
Montoro I (Córdoba) 1936	20 denarios romano-republicanos de un total de 25 (último de los estudiados de <i>M. LEPIDVS</i> . Cr. 61 a. C.)
Montoro II (Córdoba) 1988	35 denarios romano-republicanos de un total desconocido (último de los estudiados de <i>PHILIPPVS</i> . Cr. 56 a. C.)
Oiteiro (freg. Cota, Viseu, Portugal)	Un tesoro compuesto por un número indeterminado de denarios romano-republicanos inciertos del que desconocemos su fecha de ocultación
Olival da Soalheira (Castelo Branco, Portugal)	112 denarios romano-republicanos de un total desconocido (último de los estudiados de <i>P. SERVILI M. F. RVLI</i> . Cr. 100 a. C.)

Orce (Granada) 1940	73 denarios romano-republicanos de un total de 100 (último de los estudiados de <i>PISO, CAEPIO Q.</i> Cr. 100 a. C.)
Osuna (Sevilla)	Un tesoro compuesto por un número indeterminado de denarios romano-republicanos inciertos del que desconocemos su fecha de ocultación
Penha Garcia (Portugal) 1920	110 denarios romano-republicanos inciertos (último de <i>L. SATVRN.</i> Cr. 104 a. C.)
Perto de Alvoco da Serra Foi (Portugal)	800 denarios romano-republicanos inciertos (el último de <i>L. LIVINEIVS REGVLVS IIII VIR A. P. F, P. CLODIVS M. F IIIIVIR A. P. F, L. MVSSIDIVS T. F LONGVS IIII VIR A. P. F, C. V(E)IBIVS V(A)ARVS.</i> Cr. 42 a. C.)
Pinhal do Alvarinho (Alenquer, Santarém, Portugal)	1.000 denarios romano-republicanos inciertos (ocultación en época sertoriana)
Pinos Puente (Granada)	25 ases romano-republicanos inciertos, con patrón sextantal reducido que debió utilizarse avanzado el primer tercio del s II a. C.
Poio (Paradela de Guiães, Portugal) 1930	212 denarios romano-republicanos inciertos de un total de 700 (último de los estudiados de <i>C. POSTVMI.</i> Cr. 74 a. C.)
Pozoblanco (Córdoba) 1870	84 denarios romano-republicanos de un total de 1.000 (último de <i>RRC. 287/1.</i> Cr. 115 ó 114 a. C.)
Pozoblanco (Córdoba) Década de 1980	74 denarios romano-republicanos de un total de 230 ó 240 (último de los estudiados de <i>C. SVLPICI.</i> Cr. 106 a. C.)
Puebla de los Infantes I y II (Sevilla) 1985	Tesoro formado por dos lotes con un total de 228 piezas romano-republicanas (último de <i>L. IVLI L. F. CAESAR.</i> Cr. 103 a. C.): Lote I: 145 denarios, 2 cuadrigatos, 2 victoriatos y 2 quinarios. Lote II: 24 denarios romano-republicanos. Sin adscribir a ninguno de estos lotes: 22 denarios tipo Cabeza de <i>Roma</i> y Dióscuros, 4 victoriatos anónimos anteriores al 170 a. C., 8 denarios en pésimo estado de biga con victoria, 1 denario con Cabeza de Roma, 3 denarios del tipo Júpiter con cuadriga, 2 denarios <i>serrati</i> inciertos y 13 fragmentos de diverso tamaño. En ambos lotes hay en total: 205 denarios, 2 cuadrigatos, 6 victoriatos, 2 quinarios y 13 fragmentos.
Puerto Serrano (Cádiz) Antes de 1947	28 denarios romano-republicanos (último de <i>L. RVTILI FLAC. COS.</i> Cr. 77 a. C.)
Quinta de S. Paio (Portugal)	Un tesoro compuesto por muchísimos denarios romano-republicanos inciertos que fue ocultado a finales de la República
Raso, El (Candeleda, Ávila)	5 denarios romano-republicanos (último de <i>CAESAR.</i> Cr. 46-45 a. C.)

Riotinto (Huelva) 1903	44 denarios romano-republicanos de un total desconocido (último de los estudiados de <i>L. CASSI CAEICIAN</i> . Cr. 102 a. C.)
Riotinto (Huelva)	1 denario romano-republicano, 1 denario de imitación, 1 semis de <i>Bailo</i> , 1 semis de <i>Castulo</i> y 85 semises de imitación castulonense. El tesoro debió ser ocultado en la segunda mitad del s. I a. C., pues el original del denario de imitación fue acuñado en el año 49 a. C.
S. Maços (Portugal)	Un tesoro compuesto por un número indeterminado de denarios romano-republicanos inciertos del que desconocemos su fecha de ocultación
S. Romão (Seia, Portugal)	Un tesoro compuesto por más de 1.000 denarios romano-republicanos inciertos (ocultación durante las guerras civiles – del 72 al 44 a. C.)
S. Tibério (Pombal, Portugal)	2 denarios romano-republicanos de un total desconocido (Uno fue acuñado en el 114-113 a. C. y otro en el 106 a. C.)
San Martín de Trebejo (Cáceres)	Un tesoro compuesto por un número indeterminado de denarios romano-republicanos inciertos del que desconocemos su fecha de ocultación
Santa Elena (Jaén) 1903	568 denarios romano-republicanos y 6 denarios ibéricos (último de <i>L. IVLI L. F. CAESAR</i> . Cr. 103 a. C.)
Santa Elena (Jaén) 1936	21 denarios romano-republicanos de un total desconocido (último de los estudiados de <i>L. CASSI CAEICIAN</i> . Cr. 102 a. C.)
Santana da Carnota (Alenquer, Portugal) 1979	134 denarios romano-republicanos y 2 ibéricos (último de <i>L. LVCRETI TRIO</i> . Cr. 76 a. C.)
Santarém, región de (Portugal) antes de 1989	188 denarios, 1 didracma y 3 victoriatos romano-republicanos de un total de 200 (último de los estudiados de <i>C. POSTVMI</i> . Cr. 74 a. C.)
Sendinho da Senhora (Amieira, Portugal) 1949	76 denarios romano-republicanos inciertos de un total de 100 (último de los estudiados de <i>CN. MAGNVS IMP, M. POBLICI LEG PRO PR</i> . Cr. 46-45 a. C.)
Sevilla, zona de	116 denarios romano-republicanos inciertos
Sierra Capitán (Almogía, Málaga)	24 denarios romano-republicanos (último de <i>L. CENSOR</i> . Cr. 82 a. C.)
Sierra de Gibalbín II (Jerez de la Frontera, Cádiz)	10 ó 12 denarios romano-republicanos tardíos junto a piezas de cecas hispanas como <i>Gadir</i> y <i>Carteia</i> y 3 monedas imperiales de Trajano y Adriano
Sierra de los Gaitanes (Málaga) 1895	4 denarios romano-republicanos y 135 imperiales de un total de 150 monedas (último de Tiberio de <i>RIC</i> . I/26. Cr. 14-37 d. C.)
Tamuja (Botija, Cáceres)	1 denario forrado romano-republicano y 1 semis de imitación junto a 203 cuadrantes de <i>Corduba</i> , 1 semis de <i>Obulco</i> , 1 semis de <i>Carteia</i> y 1 posible semis de <i>Carissa</i> . El denario romano pertenece a <i>C. RENI</i> y fue acuñado en el 138 a. C. y el semis entre el último tercio del s. II y el primer tercio del s. I a. C. Por lo

	que el tesoriillo debió ser ocultado en la primera del s. I a. C.
Tapada do Castelo (Longroiva, Portugal)	4 denarios romano-republicanos inciertos de un total desconocido (la cronología de estos denarios va desde el 104 a. C. al 79 a. C.)
Tejares, Los (Cerro del Berrueco, Salamanca)	15 denarios romano-republicanos y 2 ibéricos de un total de hasta 283 monedas (último de los estudiados de <i>L. LIVINEIVS REGVLVS IIII VIR A. P. F, P. CLODIVS M. F IIIIVIR A. P. F, L. MVSSIDIVS T. F LONGVS IIII VIR A. P. F, C. V(E)IBIVS V(A)ARVS</i> . Cr. 42 a. C.)
Término de Écija	9 ases romano-republicanos junto a 5 ases de <i>Castulo</i> y 1 as de <i>Carmo</i> (último as romano de <i>P. SVLA</i> . Cr. 151 a. C.)
Torre de Juan Abad (Ciudad Real) 1934	476 denarios romano-republicanos de un total de 480 (último de los estudiados de <i>L. THORIVS BALBVS</i> . Cr. 105 a. C.)
Torre Milanera (Moraleja, Cáceres)	96 denarios romano-republicanos de un total de 296 (último de los estudiados de <i>L. LIVINEIVS REGVLVS IIII VIR A. P. F, P. CLODIVS M. F IIIIVIR A. P. F, L. MVSSIDIVS T. F LONGVS IIII VIR A. P. F, C. V(E)IBIVS V(A)ARVS</i> . Cr. 42 a. C.)
Torres Novas (Santarém, Portugal)	4 denarios romano-republicanos inciertos (último de <i>Q. ANTO BALB</i> . Cr. 83-82 a. C.)
Torres o Cazlona (Jaén) 1618	108 denarios y 1 victoriato romano-republicanos y 8 ibéricos de un tesoriillo compuesto por unas 683 monedas (último de los estudiados de <i>L. THORIVS BALBVS</i> . Cr. 105 a. C.)
Valadares (Baiao, Portugal)	3 denarios romano-republicanos de un total de más de 30 (último de los estudiados de <i>P. FONTEIVS P. F CAPITO</i> . Cr. 55 a. C.)
Valdesalor (Cáceres)	160 denarios romano-republicanos (último de <i>C. ANNIVS T. F T. N PRO. COS</i> . Cr. 82-81 a. C.)
Vila de Chão Frio (freg. S. Facundo, Portugal)	Un tesoro compuesto por un número indeterminado de denarios romano-republicanos inciertos del que desconocemos su fecha de ocultación
Vila la Rua (Portugal)	Un tesoro compuesto por un número indeterminado de denarios romano-republicanos inciertos del que desconocemos su fecha de ocultación
Vila Nova (Ansião, Coimbra, Portugal) en los años 70	23 denarios romano-republicanos y 2 denarios ibéricos de <i>bo.l.s.ka.n</i> (el último de <i>C. POSTVMI</i> . Cr. 74 a. C.)
Villa del Río (Córdoba) 1874	474 denarios y 1 victoriato romano-republicanos de un total de 500 monedas romanas, y 107 denarios ibéricos (el último de los estudiados de <i>C. VIBIVS C. F PANSA</i> . Cr. 90 a. C.)
Villanueva de Córdoba (Córdoba) 1958	130 denarios romano-republicanos (último de <i>T. DEIDI</i> . Cr. 113 ó 112 a. C.)

LÁMINAS:

Ejemplares hispanos y romano-republicanos de varias colecciones particulares españolas aún inéditas

LÁMINA I: ALGUNOS EJEMPLARES HISPANOS DE LA
COLECCIÓN VALLECILLOS DE GUADIX⁷¹⁶⁷



Unidad incierta de *Sk*s (Col. Vallecillos, lote 103, sublote 1-B)



Semis de *Castulo* de la serie VI (Col. Vallecillos, lote 42/3, nº 2), aunque contamos con seis ejemplares más de esta ceca



As de *Iliberri* de las series III o IV (Col. Vallecillos, lote 103, sublote 1-B), aunque contamos con dos ejemplares más de esta ceca



As de *Obulco* de la serie IV, grupo 3 (Col. Vallecillos, lote 103, sublote 1-B), aunque contamos con siete ejemplares más de esta ceca



As de *Bora* de la serie I (Col. Vallecillos, lote 103, sublote 1-B)



As incierto de *Carmo* (Col. Vallecillos, lote 43), aunque contamos con un ejemplar más de esta ceca



Mitad incierta de *Irippe* (Col. Vallecillos, lote 95, sublote F)



As incierto de *Celse* (Col. Vallecillos, lote 95, sublote F)

⁷¹⁶⁷ Agradezco al Prof. Padilla Arroba la posibilidad de presentar en este trabajo algunas imágenes de las principales piezas hispanas y romano-republicanas de las colecciones por él estudiadas de Vallecillos, de Monteagudo y de Recio Veganzones.

LÁMINA II: ALGUNOS EJEMPLARES ROMANO-
REPUBLICANOS DE LA COLECCIÓN VALLECILLOS DE
GUADIX



Semis anónimo post-semilibral (Col. Vallecillos, lote 42/1, nº 1)



As de *L. SVLA IMPE* (Col. Vallecillos, lote 42/4, nº 2)



Victoriato anónimo sin símbolo ni leyenda (Col. Vallecillos, lote 88, nº 1)



Denario de *L. SAVF* (Col. Vallecillos, lote 88, nº 26)



Denario de *C. ANTESTI* (Col. Vallecillos, lote 88, nº 2)



Denario de *Q. LVTATI CERCO Q* (Col. Vallecillos, lote 88, nº 12)



Denario de *Q. THERM M. F* (Col. Vallecillos, lote 88, nº 19)



Denario de *MN. FONTEI C. F.* (Col. Vallecillos, lote 88, nº 13)



Denario de *C. POBLICI Q. F* (Col. Vallecillos, lote 88, nº 20)



Denario serrado de *L. ROSCI FABATI* (Col. Vallecillos, lote 88, nº 17)

LÁMINA III: ALGUNOS EJEMPLARES HISPANOS Y
ROMANO-REPUBLICANOS DE LA COLECCIÓN
MONTEAGUDO DE GUADIX



As incierto de *Castulo* (Col. Monteagudo, lote 1, nº 13 A)



As de *Iliberri* posiblemente de la serie III (Col. Monteagudo, lote 1, nº 10 A)



As de *Obulco* de la serie IV, grupo 7 (Col. Monteagudo, lote 4, moneda C)



As romano-republicano de *SAFRA*, grupo 7 (Col. Monteagudo, lote 4, moneda B)

LÁMINA IV: ALGUNOS EJEMPLARES HISPANOS Y ROMANO-REPUBLICANOS DE LA COLECCIÓN RECIO VEGANZONES DE MARTOS



As incierto de *Castulo* (Col. Recio Veganzones, nº 307), aunque contamos con veinte ejemplares más de esta ceca



As de *Obulco* de la serie IV, grupo 4 (Col. Recio Veganzones, nº 237), aunque contamos con doce ejemplares más de esta ceca



Denario de *Q. MARC LIBO* (Col. Recio Veganzones, nº 271)



Denario de *L. CVP* (Col. Recio Veganzones, nº 273)



Denario de *SEX. POM* (Col. Recio Veganzones, nº 266)



Denario de *C. CASSI* (Col. Recio Veganzones, nº 267)



Denario de *Q. MINV RVF* (Col. Recio Veganzones, nº 265)



Denario de *M. FOVRI L. F PHILI* (Col. Recio Veganzones, nº 264)



Denario de *L. TITVRI L. F SABINVS* (Col. Recio Veganzones, nº 268)



Denario de *MN. FONTEI C. F* (Col. Recio Veganzones, nº 272)

